

### ๓. สารสำคัญแผนพัฒนาจังหวัด (พ.ศ. ๒๕๖๖ – ๒๕๗๐)

#### ๓.๑ ข้อมูลเพื่อการพัฒนาจังหวัดยโสธร

##### ๓.๑.๑. ข้อมูลพื้นฐานทางกายภาพ

##### ๑) ประวัติจังหวัดยโสธร

จังหวัดยโสธร เป็นดินแดนอันอุดมสมบูรณ์ริมฝั่งแม่น้ำชี ได้ชื่อว่าเมืองบังไฟ เป็นดินแดนที่มีอดีตอันล้ำค่าและยาวนานกว่า ๒๐๐ ปี มีประวัติความเป็นมาเกี่ยวพันกับเมืองหนองบัวลุมภูนครเขื่อนขันธ์กาบแก้วบัวบาน และเกี่ยวพันกับเมืองอุบลราชธานีโดยในเขตพื้นที่จังหวัดยโสธร ได้พบร่องรอยการตั้งถิ่นฐานของมนุษย์จากยุคประวัติศาสตร์ต่อเนื่องกันมาจนถึงยุคปัจจุบัน ชุมชนโบราณส่วนใหญ่ตั้งอยู่ในเขตทุ่งราบโล่งหรือบริเวณขอบชายทุ่ง ติดกับพื้นที่โคกและป่า ได้แก่ ชุมชนโบราณชายขอบทุ่งกุลาร้องไห้ในเขตอำเภอมหาชนะชัยและอำเภอค้อวัง เช่น ชุมชนโบราณที่บ้านหัวเมือง บ้านคูเมือง บ้านคูสองชั้น ในเขตอำเภอมหาชนะชัย ชุมชนโบราณบ้านน้ำอ้อม บ้านโพนแพง บ้านหมากมาย บ้านแซ่ บ้านโพนเมือง ในเขตอำเภอค้อวัง

จากประวัติศาสตร์เมื่อประมาณปีพ.ศ. ๒๓๑๔ พระเจ้าตาก เจ้าพระวอ เสนาบดีเก่านครเวียงจันทน์ได้อพยพครอบครัวและบริวารหนีมาเพื่อตั้งรกรากใหม่ เนื่องจากไม่พอใจเจ้านครคนใหม่ โดยใช้ชื่อเมืองใหม่ว่าเมืองหนองบัวลุมภู ขณะเดียวกันพระเจ้าศิริบุญสารซึ่งเป็นเจ้านครเวียงจันทน์อยู่เกิดหวาดระแวงจึงยกกองทัพจากนครเวียงจันทน์มาปราบปราม พระเจ้าตากถูกข้าศึกยิงด้วยอาวุธปืน และฟันด้วยดาบจนถึงแก่พิราลัยในที่รบ เจ้าพระวอ เจ้าคำผง และเจ้าฝ่ายหน้าผู้เป็นน้องทั้ง ๒ ของเจ้าพระวอ อีกทั้งเจ้ากำ เจ้าทิดพรมได้ยกทัพฝ่าหนีออกจากเมืองหนองบัวลุมภูไปพึ่งพาเจ้านครจำปาศักดิ์ ขบวนทัพของเจ้าพระวอได้เดินทางตามลุ่มน้ำชีมาพบกับเจ้าคำสุผู้ปกครองบ้านสิงห์ท่า (ปัจจุบัน คือ จังหวัดยโสธร) ภายหลังต่อมาเจ้าพระวอดำริว่าหากอยู่กับเจ้าคำสุแล้วถ้าเวียงจันทน์ยกทัพมาก็จะเป็นการลำบาก และจะเกิดศึกสงครามกันต่อไป เมื่อประชุมตกลงกันได้จึงได้พาไพร่พลอพยพลงไปตามลำน้ำมูล และสร้างเมืองใหม่ที่ตอนวังกองเขตนครจำปาศักดิ์ตามรับสั่งของพระเจ้าองค์หลวงเจ้านครจำปาศักดิ์ โดยเจ้าพระวอให้ขุดคูสร้างค่ายขึ้นเรียกว่าค่ายบ้านดู่บ้านแก

พ.ศ. ๒๓๕๔ เจ้าพระยาพิชัยราชขัตติยวงศาถึงแก่พิราลัย พระบาทสมเด็จพระพุทธเลิศหล้านภาลัยโปรดให้เจ้าหนู หลานเจ้านครจำปาศักดิ์ ครองนครจำปาศักดิ์สืบไป ฝ่ายเจ้าราชวงศ์สิงห์บุตรเจ้าพระยาพิชัยราชขัตติยวงศา กลับมาอยู่บ้านเดิมคือบ้านสิงห์ท่าและได้นำเอาอัฐิของเจ้าพระยาพิชัยราชขัตติยวงศา กลับมาด้วย แนะนำมาก่อเจดีย์บรรจุไว้ที่วัดมหาธาตุ ใกล้กับพระธาตุพระอนันท์ซึ่งยังปรากฏอยู่จนปัจจุบัน

พ.ศ. ๒๓๕๗ พระบาทสมเด็จพระพุทธเลิศหล้านภาลัย ได้ทรงพระกรุณาโปรดเกล้าฯ ให้ยกบ้านสิงห์ท่าขึ้นเป็นเมืองและพระราชทานนามว่า เมืองยศสุนทร ให้เจ้าราชวงศ์สิงห์เป็นเจ้าครองเมืองมีราชทินนามว่า พระสุนทรราชวงศา เป็นเจ้าเมืองคนแรกของเมืองยโสธร

ในรัชสมัยพระบาทสมเด็จพระนั่งเกล้าเจ้าอยู่หัว เมื่อเกิดศึกเจ้าอนุวงศ์เวียงจันทน์ เมืองยศสุนทรก็ได้รับเกณฑ์เข้าร่วมศึกครั้งนี้ด้วยได้ชัยชนะ ได้รับพระราชทานเชลยเมืองเวียงจันทน์ ๕๐๐ ครอบครัว และพระราชทานปืนใหญ่ไว้สำหรับเมืองหนึ่งกระบอกชื่อว่า ปืนนางป้อม ยังปรากฏอยู่ที่ศาลหลักเมืองยโสธรมาจนถึงปัจจุบัน เมื่อพระสุนทรราชวงศาเห็นได้เป็นเจ้าเมืองแล้ว ได้นำศิลาจากบ้านแก่งหินโงมมาสร้างพระพุทธรูปบาทจำลอง แล้วสร้างวัดป่าอัมพวัน และวัดกลางศรีไตรภูมิไว้เป็นวัดคู่เมือง

ในรัชสมัยพระบาทสมเด็จพระจุลจอมเกล้าเจ้าอยู่หัว เมื่อปี พ.ศ. ๒๔๑๗ ได้เกิดศึกฮ่อยกกำลังมาตีเมืองหนองคาย เมืองยศสุนทรถูกเกณฑ์ให้ยกกำลังไปสมทบกองทัพจากกรุงเทพฯ เป็นจำนวน ๕๐๐ คน ต่อมาเมื่อปี พ.ศ. ๒๔๒๖ พวกฮ่อได้ยกกำลังมาตั้งอยู่ที่ทุ่งเชียงคำ เมืองยศสุนทรได้รับเกณฑ์ให้เอากำลังช้างม้าโคไปเป็นพาหนะบรรทุกเสบียงไปเลี้ยงกองทัพ และพ.ศ. ๒๔๓๓ สมัยรัชกาลที่ ๕ ได้มีการจัดรูปการปกครองใหม่ หัวเมืองอีสานชั้นนอก โท ตรีและจัตวา ถูกรวมเข้าด้วยกันเรียกว่า กอง สำหรับเมืองยศสุนทรถูกรวมเข้าอยู่ในหัวเมืองฝ่ายตะวันออกเฉียงเหนือ มีข้าหลวงตั้งกองว่าราชการอยู่ที่เมืองอุบล ประกอบด้วยหัวเมือง ๑๒ หัวเมืองคือ

อุบลราชธานี กาฬสินธุ์ สุวรรณภูมิ มหาสารคาม ร้อยเอ็ด ภูแล่นช้าง กมลาไสย เขมราฐ นองสองคอนดอนดง เมืองยศสุนทร และศรีสะเกษ ซึ่งขึ้นตรงต่อกรุงเทพฯ

ในปี พ.ศ. ๒๔๓๖ เกิดกรณีพิพาทระหว่างไทยกับฝรั่งเศส ฝรั่งเศสได้ยกกำลังจากเมืองญวนมาตีเมืองสมโบกของไทย เมืองยศสุนทรได้ถูกเกณฑ์ให้ไปช่วยรักษาเขตแดน โดยนำกำลังไปสมทบกองทัพจากกรุงเทพฯ สามกองทัพ กองทัพละ ๑,๐๐๐ คน

พ.ศ. ๒๔๔๓ ได้ยุบเลิกมณฑลอีสาน เมืองยศสุนทรได้รวมเข้ากับเมืองอุบล โดยแยกออกเป็น ๒ อำเภอ คือ อำเภออุทัยโสธร ภายหลังเป็นอำเภอคำเขื่อนแก้ว และอำเภอประจิมโยธิน ภายหลังเป็นอำเภอโยธิน

ในปี พ.ศ. ๒๔๕๖ ได้เปลี่ยนชื่ออำเภออุทัยโสธร เป็นอำเภอคำเขื่อนแก้ว เปลี่ยนชื่ออำเภอประจิมโยธิน เป็นอำเภอโยธิน เมืองโยธิน จึงลดฐานะจากเมืองมาเป็นอำเภอ ตั้งแต่นั้นเป็นต้นมา

**คำว่า ยศสุนทร ต่อมากลายเป็นยะโสธร** มีความหมายว่า **ทรงไว้ซึ่งยศ** แต่การเขียนหรือการเรียกสั้น ๆ ว่า ยะโส ไม่เป็นที่ไพเราะและไม่เป็นมงคลนาม ร.ต.ท.พวง ศรีบุญถือ นายอำเภอยะโสธร (พ.ศ. ๒๕๐๐ – ๒๕๑๓) ได้มีหนังสือขอให้เขียนชื่อเสียใหม่เป็น “โยโสธร” และได้รับอนุญาตจากกระทรวงมหาดไทย โดยความเห็นชอบของราชบัณฑิตยสถานให้เปลี่ยนได้ และใช้มาจนบัดนี้

พ.ศ. ๒๔๙๔ กระทรวงมหาดไทยได้ริเริ่มขอตั้งอำเภอโยโสธรขึ้นเป็นจังหวัด จนกระทั่งถึงวันที่ ๖ กุมภาพันธ์ ๒๕๑๕ จึงได้มีประกาศ คณะปฏิวัติ ฉบับที่ ๗๐ ตั้งอำเภอโยโสธรขึ้นเป็นจังหวัดโยโสธร โดยมีผลบังคับใช้ตั้งแต่วันที่ ๑ มีนาคม ๒๕๑๕ โดยแยกอำเภอโยโสธร อำเภอกุตุชุมอำเภอเลิงนกทาอำเภอคำเขื่อนแก้วอำเภอมหาชนะชัย และอำเภอป่าติ้ว ของจังหวัดอุบลราชธานี รวมกันเป็นจังหวัดโยโสธร จังหวัดที่ ๗๑ ของประเทศไทย

**๒) ที่ตั้งและอาณาเขต** จังหวัดโยโสธรตั้งอยู่ทางทิศตะวันออกเฉียงเหนือของประเทศไทย ระหว่างเส้นแวงที่ ๑๐๔ และ ๑๐๕ องศาตะวันออก และเส้นรุ้งที่ ๑๕ และ ๑๖ องศาเหนือห่างจากกรุงเทพมหานคร โดยทางรถยนต์ประมาณ ๕๓๑ กิโลเมตร (ทางหลวงแผ่นดิน หมายเลข ๑, ๒, ๒๐๒) จังหวัดโยโสธรมีอาณาเขตติดต่อกับจังหวัดใกล้เคียง ดังนี้

ทิศเหนือ	ติดต่อกับจังหวัดร้อยเอ็ดและมุกดาหาร
ทิศตะวันออก	ติดต่อกับจังหวัดอำนาจเจริญและอุบลราชธานี
ทิศใต้	ติดต่อกับจังหวัดศรีสะเกษ
ทิศตะวันตก	ติดต่อกับจังหวัดร้อยเอ็ด



ภาพแสดงที่ตั้งและขอบเขตของจังหวัดโยโสธร

๓) **ขนาดพื้นที่** จังหวัดยโสธรมีพื้นที่ ๔,๑๖๑.๖๖๔ ตารางกิโลเมตรหรือ ๒,๖๐๑,๐๔๐ ไร่ คิดเป็นร้อยละ ๐.๘๑ ของพื้นที่ทั่วประเทศ (๓๒๑ ล้านไร่) และคิดเป็นร้อยละ ๑๒.๘๙ ของพื้นที่กลุ่มจังหวัด (อุบลราชธานี ศรีสะเกษ อำนาจเจริญ และยโสธร)

**ตารางแสดงจำนวนพื้นที่จังหวัดยโสธร และระยะทางจากอำเภอสู่ตัวจังหวัดยโสธร (รายอำเภอ)**

ที่	อำเภอ	พื้นที่		ระยะทาง (กม.)
		ไร่	ตร.กม.	
๑	เมืองยโสธร	๓๖๑,๓๘๗.๕๐	๕๗๘.๒๒๐	-
๒	เลิงนกทา	๕๘๙,๒๕๐.๐๐	๙๔๒.๘๐๐	๖๙
๓	คำเขื่อนแก้ว	๓๙๙,๐๐๐.๐๐	๖๓๘.๔๐๐	๒๓
๔	มหาชนะชัย	๒๘๔,๕๔๒.๕๐	๔๕๕.๒๖๘	๔๑
๕	กุดชุม	๓๔๐,๐๐๐.๐๐	๕๔๔.๐๐๐	๓๗
๖	ป่าติ้ว	๑๙๒,๕๐๐.๐๐	๓๐๘.๐๐๐	๒๗
๗	ค้อวัง	๙๓,๗๕๐.๐๐	๑๕๐.๐๐๐	๗๐
๘	ทรายมูล	๑๗๐,๔๘๕.๐๐	๒๗๒.๗๗๖	๑๗
๙	ไทยเจริญ	๑๗๐,๑๒๕.๐๐	๒๗๒.๒๐๐	๕๒
รวม		๒,๖๐๑,๐๔๐.๐๐	๔,๑๖๑.๖๖๔	

ที่มา : กรมการปกครอง กระทรวงมหาดไทย

**๔) ลักษณะภูมิประเทศและภูมิอากาศ**

จังหวัดมีพื้นที่เป็นรูปพระจันทร์เสี้ยว อยู่เหนือระดับน้ำทะเลประมาณ ๒๒๗ ฟุต **สภาพภูมิประเทศ** ลาดเอียงจากทิศตะวันตกลงไปทางทิศตะวันออก **พื้นที่ทางตอนเหนือ**ส่วนใหญ่เป็นที่ราบสูงภูเขาสลับกับพื้นที่ (ลำน้ำมูล) ไหลผ่านทางตอนเหนือและตอนกลาง **ส่วนพื้นที่ทางตอนกลางและตอนใต้**เป็นที่ราบลุ่มต่ำ สลับซับซ้อน กับสันดินริมน้ำ มีแหล่งน้ำขนาดใหญ่ ได้แก่ แม่น้ำชี และขนาดกลาง ได้แก่ ลำน้ำยัง ลำทวน (ลุ่มน้ำชี) ไหลผ่านจังหวัด **ลักษณะดิน**ส่วนมากเป็นดินปนทรายและดินเค็ม มีหนอง บึง ลำห้วย และแหล่งน้ำขนาดเล็กอยู่ทั่วไป พื้นที่แหล่งน้ำอยู่ในลุ่มน้ำชี และลุ่มน้ำมูล **สภาพภูมิอากาศ**โดยทั่วไปขึ้นอยู่กับอิทธิพลของมรสุมที่พัดประจำฤดูกาล ๒ ชนิด คือ มรสุมตะวันออกเฉียงเหนือ ซึ่งจะพัดพามวลอากาศเย็นและแห้งจากประเทศจีนปกคลุมประเทศไทยในช่วงฤดูหนาว ทำให้จังหวัดยโสธรมีอากาศหนาวเย็นและแห้งทั่วไป กับมรสุมตะวันตกเฉียงใต้ ซึ่งพัดพามวลอากาศชื้นจากทะเลและมหาสมุทรปกคลุมประเทศไทยในช่วงฤดูฝนทำให้มีฝนตกทั่วไป **ฤดูกาล**จังหวัดยโสธรมี ๓ ฤดู คือ ฤดูร้อนเริ่มตั้งแต่กลางเดือนกุมภาพันธ์ถึงกลางเดือนพฤษภาคม ฤดูฝน เริ่มตั้งแต่ประมาณกลางเดือนพฤษภาคมถึงกลางเดือนตุลาคม ปริมาณฝนเฉลี่ยตลอดปีอยู่ระหว่าง ๑,๑๐๐ - ๑,๓๐๐ มิลลิเมตร สำหรับปริมาณฝนเฉลี่ยตลอดทั้งปี ๑,๓๖๐.๔ มิลลิเมตร และมีจำนวนวันที่ฝนตก ๑๑๒ วัน โดยเดือนสิงหาคมเป็นเดือนที่มีฝนตกชุกมากที่สุดในรอบปี มีปริมาณฝนเฉลี่ย ๒๖๒.๗ มิลลิเมตร และมีฝนตก ๑๙ วัน โดยอุณหภูมิต่ำสุดเฉลี่ยตลอดทั้งปี ๒๗.๒ องศาเซลเซียส อุณหภูมิที่ต่ำสุดเฉลี่ย ๒๒.๘ องศาเซลเซียส และอุณหภูมิสูงสุดเฉลี่ย ๓๒.๖ องศาเซลเซียส และเดือนเมษายนเป็นเดือนที่มีอากาศร้อนอบอ้าวมากที่สุดในรอบปี ส่วนในช่วงฤดูหนาวจะมีอากาศหนาวที่สุดในเดือนมกราคม

จากสถิติในคาบ ๗๑ ปี ตั้งแต่ พ.ศ. ๒๔๙๔ - ๒๕๖๔ พบว่า พายุหมุนเขตร้อนที่เคลื่อนตัวผ่านจังหวัดยโสธรมี ทั้งหมด ๑๔ ลูก โดยเคลื่อนเข้ามาขณะที่มีกำลังแรงเป็นพายุโซนร้อนในเดือนกันยายน จำนวน ๑ ลูก (๒๕๖๓) นอกจากนั้นเคลื่อนเข้ามาขณะที่มีกำลังแรงเป็นพายุดีเปรสชัน จำนวน ๑๓ ลูก โดยเคลื่อนเข้ามาในเดือนมิถุนายน ๑ ลูก (๒๕๔๗) เดือนกันยายน ๔ ลูก (๒๕๒๒, ๒๕๒๕, ๒๕๕๖, ๒๕๕๙) เดือนตุลาคม ๖ ลูก (๒๕๐๔, ๒๕๐๖, ๒๕๑๐, ๒๕๑๓, ๒๕๓๒, ๒๕๔๙) และเดือนพฤศจิกายน ๒ ลูก (๒๕๒๗, ๒๕๓๙)

- หมายเหตุ - สถิติภูมิอากาศที่เป็นค่าเฉลี่ยข้อมูลอุณหภูมิและปริมาณฝน (อ้างอิง สถานีอุตุนิยมวิทยาร้อยเอ็ด)  
คาบ ๓๐ ปี ตั้งแต่ พ.ศ. ๒๕๓๔ - ๒๕๖๓  
- สถิติภูมิอากาศที่มีค่าเป็นที่สุดใช้ข้อมูล ตั้งแต่ พ.ศ. ๒๔๙๔ - ๒๕๖๔

### ๕) การใช้ประโยชน์ที่ดิน

ข้อมูลจากกรมที่ดิน ([http://www1.odd.go.th/WEB\\_OLP/report\\_research\\_NE.html](http://www1.odd.go.th/WEB_OLP/report_research_NE.html))

ซึ่งได้เผยแพร่ข้อมูลการใช้ประโยชน์ที่ดินของจังหวัดยโสธรดังนี้

ประเภทการใช้ที่ดิน	ปี พ.ศ. ๒๕๕๘		ปี พ.ศ. ๒๕๖๐		ปี พ.ศ. ๒๕๖๒	
	ไร่	ร้อยละ	ไร่	ร้อยละ	ไร่	ร้อยละ
๑. พื้นที่ชุมชนและสิ่งปลูกสร้าง	๑๒๗,๕๖๖	๔.๙๑	๑๓๒,๒๑๔	๕.๐๘	๑๔๓,๔๙๘	๕.๕๒
๒. พื้นที่เกษตรกรรม	๑,๙๒๕,๗๘๗	๗๔.๐๒	๒,๐๕๑,๗๐๒	๗๘.๘๙	๒,๐๖๐,๓๘๖	๗๙.๒๐
- พื้นที่นา	๑,๕๔๘,๕๓๘	๕๙.๕๔	๑,๕๓๔,๘๗๙	๕๙.๐๑	๑,๔๖๕,๗๕๔	๕๖.๓๔
- พืชไร่	๒๐๔,๘๖๐	๗.๘๗	๒๘๔,๒๓๕	๑๐.๙๒	๓๐๖,๖๘๒	๑๑.๗๙
- ไม้ยืนต้น	๑๕๕,๖๗๐	๕.๙๗	๒๒๑,๕๑๖	๘.๕๓	๒๗๖,๖๕๒	๑๐.๖๓
- ไม้ผล	๙,๒๓๓	๐.๓๕	๖,๑๕๙	๐.๒๔	๖,๙๗๔	๐.๒๗
- พืชสวน	๑,๒๘๓	๐.๐๕	๑,๐๗๓	๐.๐๔	๑,๒๐๗	๐.๐๕
- ทุ่งหญ้าเลี้ยงสัตว์และโรงเรือนเลี้ยงสัตว์	๕,๖๔๓	๐.๒๒	๓,๓๓๒	๐.๑๓	๒,๕๕๑	๐.๑๐
- พืชน้ำ	๓๗	-	๒๒	-	๒๘	-
- สถานที่เพาะเลี้ยงสัตว์น้ำ	๔๘๒	๐.๐๒	๔๕๓	๐.๐๒	๕๑๑	๐.๐๒
- เกษตรผสมผสาน/ไร่นาสวนผสม	๔๑	-	๓๓	-	๒๗	-
๓. พื้นที่ป่าไม้	๒๖๔,๖๗๑	๑๐.๑๘	๑๙๗,๕๑๖	๗.๕๙	๑๙๔,๕๑๘	๗.๗๘
๔. พื้นที่น้ำ	๗๓,๔๗๓	๒.๘๒	๗๔,๘๒๑	๒.๘๗	๗๗,๗๗๑	๓
๕. พื้นที่เบ็ดเตล็ด	๒๐๙,๕๔๓	๘.๐๗	๑๔๔,๗๘๗	๕.๕๗	๑๒๔,๘๖๗	๔.๘
รวม	๒,๖๐๑,๐๔๐	๑๐๐	๒,๖๐๑,๐๔๐	๑๐๐	๒,๖๐๑,๐๔๐	๑๐๐

หมายเหตุ: ข้อมูลการใช้ประโยชน์ที่ดินอัปเดตล่าสุด ณ ปี ๒๕๖๒

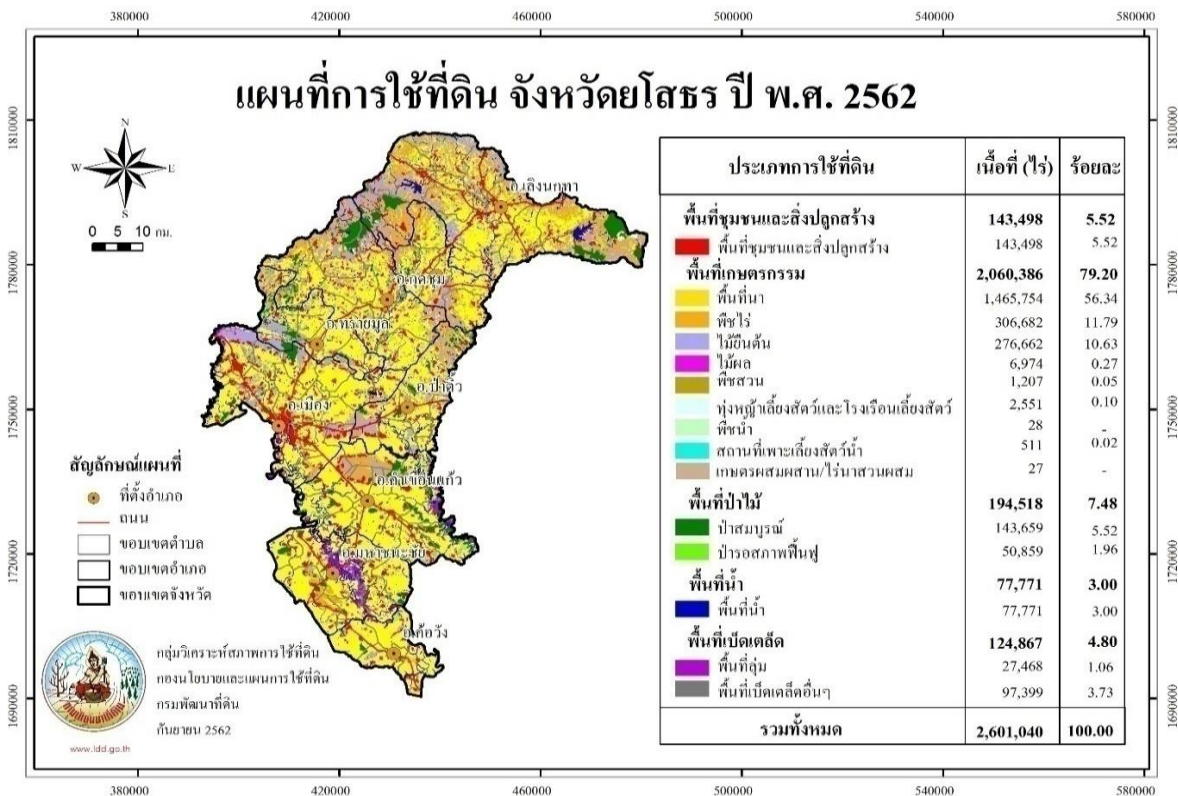

- หมายเหตุ ๑. การใช้ที่ดินเป็นการใช้ที่ดินทั้งในและนอกพื้นที่เขตป่าตามกฎหมาย  
 ๒. เนื้อที่ได้จากการคำนวณโดยระบบภูมิสารสนเทศ (GIS) และทำการถ่วงน้ำหนักกับเนื้อที่จากกรมการปกครอง ๔,๑๖๑.๖๖๔ ตารางกิโลเมตร หรือ ๒,๖๐๑,๐๔๐ ไร่  
 ๓. x + y หมายถึงพื้นที่ที่มีการใช้ที่ดิน ๒ ครั้งต่อปี การใช้ที่ดินในฤดูฝน+การใช้ที่ดินในฤดูแล้ง  
 ๔. ที่มา : ข้อมูลจากกรมที่ดิน ([http://www1.ddd.go.th/WEB\\_OLP/report\\_research\\_NE.html](http://www1.ddd.go.th/WEB_OLP/report_research_NE.html))

**๖) การปกครอง**

๖.๑) การปกครองท้องที่ จังหวัดยโสธรแบ่งการปกครองออกเป็น ๙ อำเภอ ประกอบด้วย อำเภอเมืองยโสธร อำเภอเลิงนกทา อำเภอไทยเจริญ อำเภอกุดชุม อำเภอทรายมูล อำเภอป่าดิว อำเภอคำเขื่อนแก้ว อำเภอมหาชนะชัย และอำเภอค้อวัง โดยมี ๗๘ ตำบล และ ๘๘๕ หมู่บ้านโดยมีชุมชนในเขตเทศบาลเมืองยโสธร จำนวน ๒๓ ชุมชน

๖.๒) การปกครองท้องถิ่น จังหวัดยโสธรมีองค์กรปกครองส่วนท้องถิ่น ๓ รูปแบบจำนวน ๘๘ แห่ง ประกอบด้วยองค์การบริหารส่วนจังหวัด ๑ แห่ง เทศบาลเมือง ๑ แห่ง เทศบาลตำบล ๒๓ แห่ง และองค์การบริหารส่วนตำบล ๖๓ แห่ง

ตารางแสดงจำนวนตำบล หมู่บ้าน และองค์กรปกครองส่วนท้องถิ่น ปี พ.ศ. ๒๕๖๕

ที่	อำเภอ	จำนวน						
		ตำบล	หมู่บ้าน	อบจ.	เทศบาลนคร	เทศบาลเมือง	เทศบาลตำบล	อบต.
๑	เมืองยโสธร	๑๗	๑๙๐	๑	-	๑	๕	๑๒
๒	เลิงนกทา	๑๐	๑๔๕	-	-	-	๙	๓
๓	คำเขื่อนแก้ว	๑๓	๑๑๕	-	-	-	๒	๑๒
๔	มหาชนะชัย	๑๐	๑๐๓	-	-	-	๑	๑๐
๕	กุดชุม	๙	๑๒๘	-	-	-	๑	๙
๖	ป่าดิว	๕	๕๗	-	-	-	๑	๕
๗	ค้อวัง	๔	๔๕	-	-	-	๑	๔

ที่	อำเภอ	จำนวน						
		ตำบล	หมู่บ้าน	อบจ.	เทศบาลนคร	เทศบาลเมือง	เทศบาลตำบล	อบต.
๘	ทรายมูล	๕	๕๔	-	-	-	๒	๔
๙	ไทยเจริญ	๕	๔๘	-	-	-	๑	๔
	รวม	๑๐	๑๐๒	๑	-	-	๓	๘

ที่มา : ที่ทำการปกครองจังหวัดยโสธร

๗) ประชากร ในปี ๒๕๖๕ จังหวัดยโสธรมีจำนวนประชากรทั้งสิ้น ๕๓๑,๕๕๙ คน เป็นชาย ๒๖๔,๗๕๖ คน คิดเป็นร้อยละ ๔๙.๘๐ เป็นหญิง ๒๖๖,๘๐๓ คน คิดเป็นร้อยละ ๕๐.๑๙ ความหนาแน่นของประชากรโดยเฉลี่ย ๑๒๗.๗๓ คนต่อตารางกิโลเมตร

#### ตารางแสดงประชากรจังหวัดยโสธร ปี พ.ศ. ๒๕๕๘ - ๒๕๖๔

พ.ศ.	เพศชาย(คน)	หญิง(คน)	รวม(คน)
๒๕๖๐	๒๗๐,๔๑๒	๒๖๙,๑๓๐	๕๓๙,๕๔๒
๒๕๖๑	๒๖๙,๗๐๕	๒๖๙,๐๒๔	๕๓๘,๗๒๙
๒๕๖๒	๒๖๘,๗๗๔	๒๖๘,๕๒๕	๕๓๗,๒๙๙
๒๕๖๓	๒๗๖,๐๑๖	๒๖๗,๔๘๔	๕๔๓,๕๐๐
๒๕๖๔	๒๖๕,๙๔๕	๒๖๗,๔๔๙	๕๓๓,๓๙๔
๒๕๖๕	๒๖๔,๗๕๖	๒๖๖,๘๐๓	๕๓๑,๕๕๙
๒๕๖๖ (ณ ๓๑ ก.ค. ๖๖)	๒๖๔,๑๓๑	๒๖๖,๘๘๗	๕๓๑,๐๑๘

ที่มา : สำนักบริหารการทะเบียน กรมการปกครอง กระทรวงมหาดไทย, ที่ทำการปกครองจังหวัดยโสธร

๘) จำนวนบ้านจากทะเบียนบ้าน จังหวัดยโสธรมีจำนวนบ้านจากทะเบียนบ้านในปี พ.ศ. ๒๕๖๕ จำนวน ๑๘๓,๖๑๘ หลัง โดยข้อมูลจากปี พ.ศ. ๒๕๖๐ - ๒๕๖๖ จำนวนบ้านมีแนวโน้มเพิ่มขึ้นอย่างต่อเนื่อง

#### ตารางแสดงจำนวนบ้านจากทะเบียนบ้าน ปี พ.ศ. ๒๕๖๐ - ๒๕๖๖

พ.ศ.	๒๕๖๐	๒๕๖๑	๒๕๖๒	๒๕๖๓	๒๕๖๔	๒๕๖๕	๒๕๖๖
จำนวนบ้าน	๑๖๗,๓๔๖	๑๖๙,๙๑๘	๑๗๒,๔๑๗	๑๗๕,๖๖๖	๑๗๙,๒๒๙	๑๘๓,๖๑๘	๑๘๕,๗๐๓ (ณ ๓๑ ก.ค. ๒๕๖๖)

ที่มา : รายงานสถิติจำนวนประชากรและบ้าน กรมการปกครอง, ที่ทำการปกครองจังหวัดยโสธร

๙) การบริหารราชการจังหวัด จังหวัดยโสธรอยู่ในกลุ่มจังหวัดภาคตะวันออกเฉียงเหนือตอนล่าง ๒ (อุบลราชธานี ศรีสะเกษ ยโสธร อำนาจเจริญ) โดยมีการบริหารราชการในจังหวัดประกอบด้วย

๙.๑) ราชการบริหารส่วนภูมิภาคระดับจังหวัด จำนวน ๓๔ หน่วยงาน มีจำนวนข้าราชการ จำนวน ๒,๗๔๙ คน และลูกจ้างประจำ ๑๔๘ คน (ข้อมูล ณ ๑ กันยายน ๒๕๖๕)

๙.๒) ราชการบริหารส่วนกลาง ระดับจังหวัดที่ปฏิบัติงานในจังหวัด จำนวน ๓๗ หน่วยงาน

๙.๓) ราชการบริหารส่วนท้องถิ่น จำนวน ๘๘ แห่ง แยกเป็น องค์การบริหารส่วนจังหวัด ๑ แห่ง เทศบาลเมือง ๑ แห่ง เทศบาลตำบล ๒๓ แห่ง และองค์การบริหารส่วนตำบล ๖๓ แห่ง

๙.๔) หน่วยงานรัฐวิสาหกิจ จำนวน ๖ หน่วยงาน

๙.๕) องค์กรภายใต้รัฐธรรมนูญ จำนวน ๘ หน่วยงาน



จังหวัดยโสธรมีองค์กรเอกชนในหลายลักษณะเพื่อพัฒนาสังคม คุณภาพชีวิต และส่งเสริมอาชีพ ได้แก่ มูลนิธิ สมาคม สโมสรชมรม และกลุ่มอาชีพต่าง ๆ ซึ่งองค์กรที่เด่นชัด และมีบทบาท เช่น เหล่ากาชาดจังหวัด หอการค้าจังหวัดยโสธร สภาอุตสาหกรรมจังหวัด สภาอุตสาหกรรมท่องเที่ยวจังหวัด สมาคมสตรีนักธุรกิจและวิชาชีพจังหวัด สมาคมธุรกิจท่องเที่ยวจังหวัด มูลนิธิรวมสามัคคี และกลุ่มอาชีพในพื้นที่ที่เป็นองค์กรพัฒนาอาชีพสร้างรายได้ที่มีกิจกรรมต่อเนื่อง อาทิ กลุ่มเกษตรอินทรีย์

## ๑๐) โครงสร้างพื้นฐาน

**๑๐.๑) การคมนาคมขนส่งการเดินทางมายังจังหวัดยโสธร** มีถนนสายสำคัญ ได้แก่ ทางหลวงแผ่นดินหมายเลข ๒๓, ๒๐๒ และทางหลวงจังหวัดหมายเลข ๒๐๘๓, ๒๑๖๙, ๒๐๔๓ โดยเส้นทางการเดินทางมี ๒ เส้นทาง คือ **สายเก่า:** กรุงเทพฯ - สระบุรี - นครราชสีมา - บ้านไผ่ - มหาสารคาม - ร้อยเอ็ด - ยโสธร และ**สายใหม่:** กรุงเทพฯ - สระบุรี - นครราชสีมา - ประทาย - พยัคฆ์ภูมิ - เกษตรวิสัย - สุวรรณภูมิ - ยโสธรโดยสามารถเดินทางได้ดังนี้

**(๑) รถยนต์ :** ใช้ทางหลวงหมายเลข ๑ (ถนนพหลโยธิน) ถึงจังหวัดสระบุรีจึงเลี้ยวขวาเข้าทางหลวงหมายเลข ๒ (ถนนมิตรภาพ) ผ่านจังหวัดนครราชสีมาไปทางอำเภอพิมาย ผ่านอำเภอหนองสองห้องและอำเภอบ้านไผ่ จังหวัดขอนแก่น แล้วจึงแยกเข้าทางหลวงหมายเลข ๒๓ ผ่านอำเภอบรบือ จังหวัดมหาสารคาม และจังหวัดร้อยเอ็ด อำเภอธวัชบุรี อำเภอเสลภูมิ แล้วจึงถึงจังหวัดยโสธร รวมระยะทาง ๕๓๑ กิโลเมตรใช้เวลาเดินทางประมาณ ๗ - ๘ ชั่วโมง

**(๒) สถานีขนส่งผู้โดยสารจังหวัดยโสธรมี ๑ แห่ง** มีรถโดยสารประจำทางเข้าใช้สถานีจำนวน ๒๒ เส้นทาง เฉลี่ยวันละ ๗๐ เที่ยว มีผู้โดยสารเฉลี่ยวันละประมาณ ๓๐๐ คน (ข้อมูล ณ ๓๐ สิงหาคม ๒๕๖๕) มีเส้นทางการขนส่งประจำทางด้วยรถโดยสาร ดังนี้

(๒.๑) เส้นทางภายในเขตเมืองและเส้นทางต่อเนื่อง จำนวน ๑ เส้นทาง คือ บ้านตาดทอง -บ้านบาก

(๒.๒) เส้นทางเริ่มต้นจากกรุงเทพฯ ไปยังส่วนภูมิภาค จำนวน ๓ เส้นทาง

(๒.๓) เส้นทางระหว่างจังหวัดหรือคาบเกี่ยวระหว่างเขตจังหวัดในส่วนภูมิภาค จำนวน ๑๕ เส้นทาง

(๒.๔) เส้นทางในเขตจังหวัด ซึ่งอาจจะประกอบด้วยเส้นทางสายหลักสายเดียว หรือเส้นทางสายหลักและเส้นทางสายย่อยซึ่งแยกออกจากเส้นทางสายหลักไปยังอำเภอ หมู่บ้าน หรือเขตชุมชน จำนวน ๗ เส้นทาง นอกจากนี้ มีวินจักรยานยนต์รับจ้างในเขตอำเภอเมืองยโสธร จำนวน ๑๐ วิน/แห่ง

**(๓) ทางรถไฟและเครื่องบิน :** จะต้องลงที่จังหวัดอุบลราชธานี แล้วต่อรถยนต์มาที่จังหวัดยโสธรอีกประมาณ ๙๙ กิโลเมตร

**๑๐.๒) ถนน** จังหวัดยโสธร มีถนนสายหลักที่เชื่อมไปสู่จังหวัด อำเภอ แหล่งท่องเที่ยว และแหล่งขนส่งสินค้าทั้งในจังหวัดและจังหวัดใกล้เคียงโดยมีถนนที่อยู่ในความรับผิดชอบของหน่วยงานต่าง ๆ ดังนี้

**(๑) แขวงทางหลวงยโสธร** มีถนนที่อยู่ในความรับผิดชอบในพื้นที่จังหวัดยโสธรเป็นทางหลวงแผ่นดิน ๖ สายทาง ได้แก่

(๑.๑) ทางหลวงหมายเลข ๒๓ ตอน เสลภูมิ - ยโสธร ระหว่าง กม. ๑๕๓ + ๖๕๒ - กม. ๑๗๕ + ๕๒๗, ตอน ยโสธร - บ้านยอระหว่าง กม. ๑๗๕ + ๕๒๗ - กม. ๑๗๕ + ๘๕๒, กม. ๑๗๙ + ๘๕๕ - กม. ๑๙๐ + ๕๖๒, ตอน ยโสธร - บ้านสวน ระหว่าง กม. ๑๙๐ + ๕๖๒ - กม. ๒๒๐+๑๘๒ เป็นเส้นทางเชื่อมต่อจากจังหวัดร้อยเอ็ดมายังจังหวัดยโสธรและต่อไปยังจังหวัดอุบลราชธานี

(๑.๒) ทางหลวงหมายเลข ๒๐๒ ตอน ยโสธร – สะพานคลองลำเซ ระหว่าง กม. ๒๖๖ + ๔๑๒ - กม. ๒๙๘ + ๕๖๐ เป็นเส้นทางเชื่อมต่อจากจังหวัดยโสธรไปยังจังหวัดอำนาจเจริญและต่อไปยังจังหวัดอุบลราชธานี

(๑.๓) ทางหลวงหมายเลข ๒๐๘๓ ตอน สะเดา – คำเขื่อนแก้ว ระหว่าง กม. ๓๓ + ๖๙๙ - กม. ๖๐ + ๖๗๓ เป็นเส้นทางเชื่อมต่อจากจังหวัดยโสธรไปยังจังหวัดศรีสะเกษ

(๑.๔) ทางหลวงหมายเลข ๒๐๔๓ ตอน ยางเฒ่า – มหาชนะชัย ระหว่าง กม. ๗๕ + ๐๙๐ - กม. ๘๘ + ๑๓๙ เป็นเส้นทางเชื่อมต่อจากจังหวัดยโสธร ไปยังจังหวัดศรีสะเกษ

(๑.๕) ทางหลวงหมายเลข ๒๑๖๙ ตอน ยโสธร – กุดชุม ระหว่าง กม. ๒ + ๒๓๔ - กม. ๓๗ + ๒๔๑ เป็นเส้นทางเชื่อมต่อจากจังหวัดยโสธร ไปยังอำนาจเจริญและจังหวัดมุกดาหาร และต่อไปยังสะพานมิตรภาพไทย - ลาว แห่งที่ ๒

(๑.๖) ทางหลวงหมายเลข ๒๓๕๑ ตอน พลไวกว – แซ่โพเมือง ระหว่าง กม. ๐+๐๐๐ - กม. ๓๕ + ๒๐๐ เป็นเส้นทางเชื่อมต่อจากจังหวัดยโสธร ไปยังจังหวัดศรีสะเกษ และจังหวัดอุบลราชธานี

**(๒) แนวทางหลวงชนบทยโสธร** มีถนนที่อยู่ในความรับผิดชอบในพื้นที่จังหวัดยโสธร จำนวน ๓๐ สายทาง รวมระยะทาง ๕๔๙.๖๔๓ กิโลเมตรโดยมีหน่วยงานภายใต้การกำกับดูแลและแบ่งเขตพื้นที่รับผิดชอบ ดังนี้

**(๒.๑) หมวดบำรุงทางหลวงชนบทยโสธร** รับผิดชอบในเขตพื้นที่ ๗ อำเภอ ได้แก่ อำเภอเมืองยโสธร อำเภอค้อวัง อำเภอคำเขื่อนแก้ว อำเภอมหาชนะชัย อำเภอป่าดัว อำเภอทรายมูล อำเภอกุดชุม มีจำนวนสายทาง ๑๘ สายทาง รวมระยะทางทั้งสิ้น ๓๐๐.๒๙๖ กิโลเมตร ผิวจราจรลาดยาง ๒๙๐.๗๑๙ กิโลเมตร ผิวจราจรคอนกรีต ๑๒.๕๗๗ กิโลเมตร

**(๒.๒) หมวดบำรุงทางหลวงชนบทเลิงนกทา** รับผิดชอบในเขตพื้นที่ ๔ อำเภอ ได้แก่ อำเภอป่าดัว อำเภอกุดชุม อำเภอไทยเจริญ และอำเภอเลิงนกทา มีจำนวนสายทาง ๑๒ สายทาง รวมระยะทางทั้งสิ้น ๒๔๙.๓๔๗ กิโลเมตรผิวจราจรลาดยาง ๒๔๒.๙๘๙ กิโลเมตรผิวจราจรคอนกรีต ๖.๓๕๘ กิโลเมตร

**(๓) อำเภอและองค์กรปกครองส่วนท้องถิ่น** ซึ่งจะรับผิดชอบพัฒนาถนนหนทางเชื่อมโยงระดับอำเภอ ตำบล หมู่บ้านอย่างไรก็ตาม ในหลายเส้นทางชาวบ้านยังคงมีความต้องการได้รับการพัฒนาด้านถนนให้สามารถสัญจรไปมาสะดวกปลอดภัยและขนส่งผลผลิตทางการเกษตร รวมทั้งเส้นทางไปสู่แหล่งท่องเที่ยวชุมชน

**๑๐.๓) ไฟฟ้า** จังหวัดยโสธรมี ๘๘๕ หมู่บ้าน โดยการไฟฟ้าส่วนภูมิภาคจังหวัดยโสธร ซึ่งมีหน้าที่จัดหาพลังงานไฟฟ้าเพื่อให้บริการแก่ประชาชน มีสถานีจ่ายไฟฟ้า ที่สามารถจ่ายไฟได้ ๑๐๐ MVA จำนวน ๑ แห่ง โหลดการใช้ไฟฟ้าที่จ่ายกระแสไฟฟ้าให้กับประชาชนในปัจจุบัน ๔๔ เมกกะวัตต์ คิดเป็นร้อยละ ๔๐ เพียงพอต่อความต้องการของประชาชนที่ใช้ไฟฟ้าในปัจจุบัน มีการให้บริการรับคำร้องขอใช้ไฟฟ้าขยายเขตระบบจำหน่ายไฟฟ้า บริการแก่กระแสไฟฟ้าขัดข้อง

การไฟฟ้าส่วนภูมิภาคจังหวัดยโสธร มีสำนักงานสาขา และสาขาย่อย ให้บริการแก่ประชาชนในพื้นที่จังหวัดยโสธร ดังต่อไปนี้

- (๑) การไฟฟ้าส่วนภูมิภาคสาขาอำเภอมหาชนะชัย
- (๒) การไฟฟ้าส่วนภูมิภาคสาขาเลิงนกทา (สังกัดการไฟฟ้าส่วนภูมิภาคจังหวัดอำนาจเจริญ)
- (๓) การไฟฟ้าส่วนภูมิภาคสาขาย่อยอำเภอคำเขื่อนแก้ว
- (๔) การไฟฟ้าส่วนภูมิภาคสาขาย่อยอำเภอกุดชุม
- (๕) การไฟฟ้าส่วนภูมิภาคสาขาย่อยอำเภอทรายมูล



- (๖) การไฟฟ้าส่วนภูมิภาคสาขาย่อยอำเภอป่าต้ว  
 (๘) การไฟฟ้าส่วนภูมิภาคสาขาย่อยอำเภอไทยเจริญ

**๑๐.๔) ประปา** จังหวัดยโสธรมีสำนักงานประปาภูมิภาค จำนวน ๓ สาขา ๒ หน่วยบริการ ได้แก่ สำนักงาน กปภ. สาขาโยธธา, สำนักงาน กปภ. สาขามหาชนะชัย, สำนักงาน กปภ. สาขาเลิงนกทา, หน่วยบริการป่าต้ว(ในสังกัดสำนักงาน กปภ. สาขาอำนาจเจริญ) และหน่วยบริการค้อวัง บริการในเขตเทศบาล และบริเวณใกล้เคียงในชุมชน ๗ อำเภอ คือ อำเภอเมืองยโสธร อำเภอกุดชุม อำเภอเลิงนกทา อำเภอมหาชนะชัย อำเภอค้อวัง อำเภอคำเขื่อนแก้ว และอำเภอป่าต้ว ส่วนอำเภอที่เหลือเป็นประปาของเทศบาลตำบลหรือใช้ระบบป้อนน้ำบาดาลสำหรับในเขตชนบท และสัดส่วนครัวเรือนที่มีน้ำประปาใช้ในครัวเรือน พบว่า ปี ๒๕๕๘ มีสัดส่วนอยู่ที่ร้อยละ ๙๔.๙๒ ปี ๒๕๖๐ ร้อยละ ๙๘.๘๔ และปี ๒๕๖๒ ร้อยละ ๙๙.๖๖

**(๑) แหล่งน้ำดิบที่ใช้ในการผลิตประปา**

- กปภ.สาขาโยธธา กปภ.สาขามหาชนะชัย และหน่วยบริการค้อวัง ใช้แหล่งน้ำดิบจากแม่น้ำชี
- กปภ.สาขาเลิงนกทา ใช้แหล่งน้ำดิบหลักจากลำเซบาย แหล่งน้ำสำรองคืออ่างเก็บน้ำห้วยลิงโจนและอ่างเก็บน้ำหนองแฝก
- หน่วยบริการป่าต้ว (กปภ.สาขาอำนาจเจริญ) ใช้แหล่งน้ำดิบจากลำเซบาย และสถานีผลิตน้ำหนองเรือ

**(๒) พื้นที่ให้บริการ** ได้แก่ อำเภอเมืองยโสธร , อำเภอเลิงนกทา , อำเภอกุดชุม, อำเภอมหาชนะชัย, อำเภอค้อวัง, อำเภอคำเขื่อนแก้ว และอำเภอป่าต้ว

**กำลังการผลิตและการให้บริการ ของการประปาส่วนภูมิภาคในจังหวัดยโสธร รวมทั้ง ๔ แห่ง**

ปี พ.ศ.	กำลังการผลิต (ลบ.ม./วัน)	ปริมาณน้ำผลิตจริง (ลบ.ม.)	ปริมาณน้ำผลิตจ่าย (ลบ.ม.)	ปริมาณน้ำจำหน่าย (ลบ.ม.)	จำนวนผู้ใช้ น้ำประปา (ราย)
๒๕๖๐	๒๕,๒๙๙	๖,๘๙๕,๓๗๕	๖,๕๕๐,๙๐๕	๕,๓๒๙,๘๓๗	๒๓,๔๘๖
๒๕๖๑	๒๘,๘๐๐	๗,๑๔๕,๕๖๐	๖,๖๙๗,๘๓๕	๕,๕๒๐,๖๑๖	๒๓,๘๖๘
๒๕๖๒	๒๘,๓๒๐	๗,๑๒๘,๔๓๒	๖,๘๔๘,๐๑๖	๕,๖๖๕,๔๗๖	๒๔,๔๒๑
๒๕๖๓	๒๘,๘๐๐	๘,๙๐๗,๘๐๒	๗,๕๙๙,๒๘๕	๕,๘๖๖,๑๘๕	๒๕,๒๖๘
๒๕๖๔	๒๘,๘๐๐	๘,๕๒๖,๐๖๓	๗,๗๘๗,๔๗๘	๖,๐๗๐,๐๙๑	๒๕,๘๘๔
๒๕๖๕ (ข้อมูล ณ เดือนต.ค.๖๕)	๒๘,๘๐๐	๘,๓๙๓,๘๑๘	๗,๗๗๑,๔๘๗	๖,๐๐๔,๓๘๘	๒๖,๓๒๘

ที่มา : การประปาส่วนภูมิภาคสาขายโสธร

**๑๐.๕) การโทรคมนาคมและการสื่อสารบริษัท โทรคมนาคมแห่งชาติ จำกัด (มหาชน)**

ส่วนบริการลูกค้าจังหวัดยโสธร ประกอบด้วยศูนย์บริการลูกค้า ๒ แห่ง ดังนี้

- (๑) ศูนย์บริการลูกค้าสาขายโสธร ดูแลพื้นที่ อำเภอเมือง , อำเภอทรายมูล, อำเภอป่าต้ว , อำเภอคำเขื่อนแก้ว , อำเภอมหาชนะชัย และ อำเภอค้อวัง
- (๒) ศูนย์บริการลูกค้าสาขาเลิงนกทา ดูแลพื้นที่อำเภอกุดชุม , อำเภอไทยเจริญ และ อำเภอเลิงนกทา

๑๐.๖) อินเทอร์เน็ต ข้อมูลจากสำนักงานสถิติแห่งชาติ พบว่า ปี ๒๕๖๕ จังหวัดยโสธร มีประชากรอายุ ๖ ปีขึ้นไปที่ใช้อินเทอร์เน็ต ๓๕๗,๓๕๐ คน คิดเป็นร้อยละ ๘๕.๓ และไม่ใช้ ๖๑,๗๙๐ คน คิดเป็นร้อยละ ๑๔.๗

การใช้เทคโนโลยีสารสนเทศและการสื่อสาร	ปี ๒๕๖๑	ปี ๒๕๖๒	ปี ๒๕๖๓	ปี ๒๕๖๔	ปี ๒๕๖๕
การใช้อินเทอร์เน็ต	๔๔๗,๔๐๕	-	๔๔๓,๔๘๐	๔๔๒,๓๔๐	๔๑๙,๑๔๐
ใช้ (คน, ร้อยละ)	๑๙'๖,๕๓๕ (๔๓.๙%)	-	๒๙๕,๐๔๐ (๖๖.๕%)	๓๒๒,๕๘๐ (๗๒.๙%)	๓๕๗,๓๕๐ (๘๕.๓%)
ไม่ใช้ (คน, ร้อยละ)	๒๕๐,๘๗๐ (๕๖.๑%)	-	๑๔๘,๔๔๐ (๓๓.๕%)	๑๑๙,๗๖๐ (๒๗.๑%)	๖๑,๗๙๐ (๑๔.๗%)

๑๐.๗) สวนสาธารณะ/สถานที่ออกกำลังกายสำคัญระดับจังหวัด และภายในอำเภอ โดยจังหวัดยโสธรมีสวนสาธารณะระดับจังหวัดซึ่งอยู่ในเขตอำเภอเมืองยโสธร ได้แก่ สวนสาธารณะวิมานพญา แถน สวนสาธารณะพญาแถน สวนสาธารณะบุงน้อย - บุงใหญ่

๑๐.๘) แผนพัฒนาโครงสร้างพื้นฐานที่สำคัญจังหวัดยโสธรมีแผนพัฒนาโครงสร้างพื้นฐานที่สำคัญดังนี้

(๑) แผนงานปรับปรุงระบบไฟฟ้าเป็นเคเบิลใต้ดิน ๑ จังหวัด ๑ ถนนเฉลิมพระเกียรติ โดยการไฟฟ้าส่วนภูมิภาค การไฟฟ้าส่วนภูมิภาคเขต ๒ อุบลราชธานี และการไฟฟ้าส่วนภูมิภาค จังหวัดยโสธร เป็นหน่วยงานหลักดำเนินการ ซึ่งได้เริ่มดำเนินการมาตั้งแต่ปี พ.ศ.๒๕๖๒ และปัจจุบันอยู่ระหว่างดำเนินการตามแผนงาน โดยพื้นที่ดำเนินการเป็นถนนโครงการ ๑ จังหวัด ๑ ถนนเฉลิมพระเกียรติของจังหวัดยโสธรคือ ถนนแจ้งสนิท โดยระยะที่ ๑ ตั้งแต่หน้าสถานีตำรวจภูธรเมืองยโสธรถึงสี่แยกไฟแดงหน้าว่าการอำเภอเมืองยโสธร (ระยะทางประมาณ ๑ กิโลเมตร) และระยะที่ ๒ อยู่ระหว่างการพิจารณาคัดเลือกช่วงเส้นทางดำเนินการ (ระยะทางประมาณ ๑ กิโลเมตร)

(๒) โครงการก่อสร้างเขื่อนป้องกันตลิ่งริมแม่น้ำภายในประเทศ ประจำปีงบประมาณ พ.ศ. ๒๕๖๔ (งบผูกพันปี ๒๕๖๔ - ๒๕๖๖) คือ โครงการก่อสร้างเขื่อนป้องกันตลิ่งริมแม่น้ำที่บ้านฟ้าหยาด หมู่ที่ ๒,๔ ตำบลฟ้าหยาด อำเภอมหาชนะชัย จังหวัดยโสธร ดำเนินการโดยสำนักงานโยธาธิการและผังเมืองยโสธร

(๓) โครงการก่อสร้างเขื่อนป้องกันตลิ่งริมแม่น้ำภายในประเทศ ประจำปีงบประมาณ พ.ศ. ๒๕๖๕ (งบผูกพันปี ๒๕๖๕ - ๒๕๖๗) ดำเนินการโดยสำนักงานโยธาธิการและผังเมืองยโสธร ได้แก่

(๓.๑) โครงการก่อสร้างเขื่อนป้องกันตลิ่งริมลำเซบาย บ้านเชียงเพ็ง หมู่ที่ ๗ ตำบลเชียงเพ็ง อำเภอป่าดิว

(๓.๒) โครงการก่อสร้างเขื่อนป้องกันตลิ่งริมแม่น้ำชี (ระยะที่ ๒) บ้านดอนมะยอม หมู่ที่ ๔ ตำบลสงเปือย อำเภอดำเนินสะดวก

(๓.๓) โครงการก่อสร้างเขื่อนป้องกันตลิ่งริมลำเซน้อย บ้านเซ่ง หมู่ที่ ๔ ตำบลเชียงเพ็ง อำเภอป่าดิว

(๓.๔) โครงการก่อสร้างเขื่อนป้องกันตลิ่งริมแม่น้ำชี บ้านแจ้งน้อย หมู่ที่ ๑๒ ตำบลค้อเหนือ อำเภอเมืองยโสธร

(๔) โครงการก่อสร้างระบบป้องกันน้ำท่วมพื้นที่ชุมชนเมืองยโสธร ระยะที่ ๑ อำเภอเมืองยโสธร

### ๓.๑.๒. ข้อมูลเชิงเปรียบเทียบ

#### ๑) ด้านเศรษฐกิจ

๑.๑) ผลผลิตภัณฑั่มวลรวมจังหวัดและอัตราการขยายตัวทางเศรษฐกิจ สำนักงานสภาพัฒนาการเศรษฐกิจและสังคมแห่งชาติ ประกาศข้อมูลผลผลิตภัณฑั่มวลรวมจังหวัด ฉบับปี พ.ศ. ๒๕๖๔ พบว่า จังหวัดยโสธร ในปี ๒๕๖๔ โครงสร้างการผลิตตามมูลค่าผลผลิตภัณฑั่มวลรวมจังหวัด (GPP) จังหวัดยโสธร จำนวน ๑๙ สาขา มีมูลค่า ๓๑,๗๕๒ ล้านบาท (เพิ่มขึ้น ๑,๑๐๒ ล้านบาท จากปี ๒๕๖๓ ที่มีมูลค่าอยู่ที่ ๓๐,๖๕๐ ล้านบาท) จัดเป็นลำดับที่ ๑๖ ของภาคตะวันออกเฉียงเหนือ ลำดับที่ ๖๕ ของประเทศและมีอัตราการขยายตัวทางเศรษฐกิจ ปี ๒๕๖๔ ร้อยละ ๓.๘๓ และอัตราการขยายตัวทางเศรษฐกิจเฉลี่ยตั้งแต่ปี ๒๕๕๙ - ๒๕๖๔ ร้อยละ ๒.๕๘ โดยสาขาการผลิตภาคเกษตรมีมูลค่า ๘,๐๐๙ ล้านบาท คิดเป็นสัดส่วนร้อยละ ๒๕.๒๒ ของผลผลิตภัณฑั่มวลรวมจังหวัด และสาขาการผลิตนอกภาคเกษตรเท่ากับ ๒๓,๗๔๓ ล้านบาท คิดเป็นสัดส่วนร้อยละ ๗๔.๗๗ โดยสาขาการผลิตที่มีมูลค่าสูงสุด ๕ ลำดับแรก คือ

(๑) สาขาเกษตรกรรม การป่าไม้ และการประมง จำนวน ๘,๐๐๙ ล้านบาท

(๒) สาขาการศึกษา จำนวน ๔,๔๕๘ ล้านบาท

(๓) สาขาการขนส่ง การขายปลีก การซ่อมแซมยานยนต์และจักรยานยนต์จำนวน ๓,๖๕๐ ล้านบาท

(๔) สาขาการผลิตอุตสาหกรรมจำนวน ๓,๔๖๔ ล้านบาท

(๕) สาขากิจกรรมทางการเงินและการประกันภัย จำนวน ๒,๘๗๖ ล้านบาท

ซึ่งมีสัดส่วนร้อยละ ๒๕.๒๒, ๑๔.๐๔, ๑๑.๕๐, ๑๐.๙๐ และ ๙.๐๖ ตามลำดับ ของผลผลิตภัณฑั่มวลรวมจังหวัด ขณะที่มูลค่าผลผลิตภัณฑั่มวลต่อหัว (Per Capita : GPP) มีจำนวน ๗๐,๓๒๗ ล้านบาท เพิ่มจากปี ๒๕๖๓ จำนวน ๓,๐๐๖ ล้านบาท (ปี ๒๕๖๓ อยู่ที่ ๖๗,๓๒๑ ล้านบาท) จัดเป็นลำดับที่ ๑๘ ของภาคตะวันออกเฉียงเหนือ และลำดับที่ ๗๓ ของประเทศ

#### ตารางแสดงผลผลิตภัณฑั่มวลของจังหวัด จำแนกตามสาขาการผลิต พ.ศ.๒๕๕๘ - ๒๕๖๔

สาขาการผลิต	มูลค่า (ล้านบาท)					
	พ.ศ. ๒๕๕๘	พ.ศ. ๒๕๖๐	พ.ศ. ๒๕๖๑	พ.ศ. ๒๕๖๒	พ.ศ. ๒๕๖๓	พ.ศ. ๒๕๖๔
ภาคเกษตร	๖,๙๒๘	๖,๘๗๓	๗,๖๘๘	๖,๗๗๘	๘,๓๒๘	๘,๐๐๙
เกษตรกรรม การป่าไม้ และการประมง	๖,๙๒๘	๖,๘๗๓	๗,๖๘๘	๖,๗๗๘	๘,๓๒๘	๘,๐๐๙
ภาคนอกการเกษตร	๑๙,๕๐๔	๑๙,๙๐๔	๒๐,๔๐๗	๒๒,๖๐๕	๒๒,๓๒๒	๒๓,๗๔๓
ภาคอุตสาหกรรม	๒,๖๖๙	๒,๘๐๐	๒,๙๗๗	๓,๑๑๖	๓,๕๙๒	๔,๒๕๘
การทำเหมืองแร่และเหมืองหิน	๑๓๙	๑๔๖	๑๔๕	๑๖๑	๑๖๔	๑๙๓
การผลิตอุตสาหกรรม	๒,๑๐๖	๒,๒๐๗	๒,๔๐๗	๒,๔๙๕	๒,๘๙๐	๓,๔๖๔
ไฟฟ้า ก๊าซ ไอน้ำ และระบบปรับอากาศ	๓๕๒	๓๖๗	๓๓๑	๓๖๖	๔๐๑	๔๔๑
การจัดหน้า การจัดการ และการบำบัดน้ำเสียของเสีย	๗๒	๘๑	๙๔	๙๔	๑๓๗	๑๖๑
ภาคบริการ	๑๖,๘๓๕	๑๗,๑๐๓	๑๗,๔๓๑	๑๘,๔๘๙	๑๘,๗๓๐	๑๙,๔๘๔
การก่อสร้าง	๑,๒๘๔	๑,๑๗๔	๘๕๙	๑,๔๗๗	๑,๔๔๙	๑,๕๙๘
การขายส่ง การขายปลีก การซ่อมยานยนต์และจักรยานยนต์	๓,๑๕๗	๓,๒๕๓	๓,๕๔๘	๓,๖๑๖	๓,๘๕๙	๓,๖๕๐
การขนส่ง และสถานที่เก็บสินค้า	๖๓๙	๖๖๖	๖๙๓	๗๘๘	๖๙๕	๘๐๐
ที่พักแรมและบริการด้านอาหาร	๗๙	๙๖	๑๐๙	๑๒๐	๗๓	๕๖
ข้อมูลข่าวสารและการสื่อสาร	๒๕๔	๒๙๒	๓๑๐	๓๘๗	๓๘๔	๓๙๓
กิจกรรมทางการเงินและการประกันภัย	๒,๕๐๙	๒,๕๗๙	๒,๗๒๔	๒,๗๓๓	๒,๗๔๒	๒,๘๗๖
กิจกรรมอสังหาริมทรัพย์	๑,๑๘๐	๑,๑๑๐	๑,๒๕๖	๑,๓๓๓	๑,๓๔๘	๑,๕๗๒



ประเภทการใช้ที่ดิน	ปี พ.ศ. ๒๕๖๓		ปี พ.ศ. ๒๕๖๔		ปี พ.ศ. ๒๕๖๕		ปี พ.ศ. ๒๕๖๖	
	ไร่	ร้อยละ	ไร่	ร้อยละ	ไร่	ร้อยละ	ไร่	ร้อยละ
พื้นที่เกษตรกรรม	๑,๗๐๖,๕๒๑	๖๕.๖๑	๑,๖๘๖,๒๕๐	๖๔.๘๓	๑,๘๒๔,๗๖๕	๗๐.๑๖	-	-
พื้นที่นา	๑,๓๕๗,๐๔๗	๕๒.๑๗	๑,๓๕๖,๗๕๐	๕๒.๑๖	๑,๓๖๐,๙๘๐	๕๒.๓๒	๑,๒๗๘,๘๙๔	๔๙.๑๗
พืชไร่	๑๗๐,๖๔๐	๖.๕๖	๒๙๒,๕๗๕	๑๑.๒๕	๒๙๒,๕๗๕	๑๑.๒๕	-	-
ไม้ยืนต้น	๑๓๕,๔๐๕	๕.๒๑	๑๒๓,๓๒๙	๔.๗๔	๑๒๕,๘๙๙	๔.๘๘	๑๒๕,๙๑๐	๔.๘๘
ไม้ผล	-	-	๓,๗๙๖	๐.๑๕	๒,๖๙๕	๐.๑๐	๒,๗๒๔	๐.๑๐
พืชสวน	๑,๓๒๔	๐.๐๕	๗๘๐	๐.๐๓	๘๑๕	๐.๐๓	๘๗๐	๐.๐๓
ทุ่งหญ้าเลี้ยงสัตว์ และโรงเรือนเลี้ยงสัตว์	๓๖,๘๗๕	๑.๔๒	๓๖,๑๔๕	๑.๓๙	๔๑,๘๐๑	๑.๖๑	-	-
พืชน้ำ	-	-	-	-	-	-	-	-
สถานที่เพาะเลี้ยงสัตว์น้ำ	๕,๒๓๐	๐.๒๐	-	-	-	-	-	-
เกษตรผสมผสาน/ไร่นา สวนผสม	-	-	-	-	-	-	-	-

ที่มา: สำนักงานเกษตรจังหวัดยโสธร และสำนักงานปศุสัตว์จังหวัดยโสธร (ข้อมูล ณ เดือนสิงหาคม ๒๕๖๖)

(๒) การเพาะปลูกพืชเศรษฐกิจที่สำคัญ ได้แก่ ข้าว ยางพารา มันสำปะหลัง อ้อยโรงงาน  
แตงโมเนื้อ ถั่วลิสง ข้าวโพด หอมแดง เป็นต้น

### (๒.๑) ข้าว

#### (๒.๑.๑) พื้นที่ปลูกข้าว

รายการสถิติ	ปี ๒๕๖๐	ปี ๒๕๖๑	ปี ๒๕๖๒	ปี ๒๕๖๓	ปี ๒๕๖๔	ปี ๒๕๖๕	ปี ๒๕๖๖
พื้นที่ปลูกข้าวนาปีทั้งหมด ของจังหวัด (ไร่)	๑,๔๓๒,๕๗๕	๑,๒๘๔,๒๗๓	๑,๓๓๘,๔๖๗	๑,๓๕๖,๗๐๔	๑,๓๖๗,๕๔๔	๑,๓๖๐,๙๘๐	๑,๒๗๘,๘๙๔
พื้นที่ปลูกข้าวนาปรัง ทั้งหมดของจังหวัด (ไร่)	๕๐,๕๔๖	๕๗,๑๖๑	๖๓,๙๕๙	๖๒,๑๕๗	๘๒,๘๖๓	๗๒,๙๑๕	๖๘,๔๘๓

#### (๒.๑.๒) ผลผลิตข้าว

ลำดับ	รายการข้อมูล	ปี ๒๕๖๐	ปี ๒๕๖๑	ปี ๒๕๖๒	ปี ๒๕๖๓	ปี ๒๕๖๔	ปี ๒๕๖๕	ปี ๒๕๖๖
๑	ผลผลิตข้าวนาปี (ตัน)	๖๓๐,๓๓๓	๕๖๒,๕๑๒	๕๘๖,๒๔๙	๖๒๑,๓๗๐	๖๑๕,๓๙๕	๖๑๕,๑๖๓	๕๗๘,๐๖๐
๒	ผลผลิตข้าวนาปีเฉลี่ยต่อไร่ (กก.)	๔๔๐	๔๓๘	๔๓๘	๔๕๘	๔๕๐	๔๕๒	๔๕๒
๓	ผลผลิตข้าวนาปรัง (ตัน)	๓๑,๕๔๑	๓๖,๕๒๖	๔๑,๒๕๔	๔๐,๔๐๒	๕๔,๑๑๐	๔๗,๓๙๕	๔๔,๑๗๒
๔	ผลผลิตข้าวนาปรังเฉลี่ยต่อไร่ (กก.)	๖๒๔	๖๓๙	๖๔๕	๖๕๐	๖๕๓	๖๕๐	๖๔๕

### (๒.๒) มันสำปะหลัง

#### (๒.๒.๑) พื้นที่ปลูกมันสำปะหลัง

รายการสถิติ	ปี ๒๕๖๐	ปี ๒๕๖๑	ปี ๒๕๖๒	ปี ๒๕๖๓	ปี ๒๕๖๔	ปี ๒๕๖๕	ปี ๒๕๖๖
พื้นที่ปลูกมันสำปะหลังทั้งหมดของ จังหวัด (ไร่)	๙๕,๘๕๙	๑๐๑,๒๔๔	๑๐๓,๑๕๕	๑๐๔,๓๑๓	๑๐๐,๔๙๒	๘๘,๒๙๗	๗๗,๗๙๘

#### (๒.๒.๒) ผลผลิตมันสำปะหลัง

ลำดับ	รายการข้อมูล	ปี ๒๕๖๐	ปี ๒๕๖๑	ปี ๒๕๖๒	ปี ๒๕๖๓	ปี ๒๕๖๔	ปี ๒๕๖๕	ปี ๒๕๖๖
๑	ผลผลิตมันสำปะหลัง (ตัน)	๓๔๐,๒๙๙	๓๔๗,๙๗๖	๓๖๑,๔๕๕	๓๖๔,๐๕๒	๓๕๒,๗๒๗	๓๑๐,๓๖๔	๒๗๓,๘๔๙
๒	ผลผลิตมันสำปะหลัง เฉลี่ยต่อไร่ (กก.)	๓,๕๕๐	๓,๔๓๗	๓,๕๐๔	๓,๔๙๐	๓,๕๑๐	๓,๕๑๕	๓,๕๒๐

## (๒.๓) อ้อยโรงงาน

## (๒.๓.๑) พื้นที่ปลูกอ้อยโรงงาน

รายการสถิติ	ปี ๒๕๖๐	ปี ๒๕๖๑	ปี ๒๕๖๒	ปี ๒๕๖๓	ปี ๒๕๖๔	ปี ๒๕๖๕	ปี ๒๕๖๖
พื้นที่ปลูกอ้อยโรงงานทั้งหมด ของจังหวัด (ไร่)	๔๔,๐๘๔	๔๘,๖๘๐	๕๒,๓๑๕	๖๕,๕๐๐	๖๕,๕๕๑	๕๒,๔๗๙	๔๘,๖๘๐

## (๒.๓.๒) ผลผลิตอ้อยโรงงาน

ลำดับ	รายการข้อมูล	ปี ๒๕๖๐	ปี ๒๕๖๑	ปี ๒๕๖๒	ปี ๒๕๖๓	ปี ๒๕๖๔	ปี ๒๕๖๕	ปี ๒๕๖๖
๑	ผลผลิตอ้อยโรงงาน (ตัน)	๔๒๕,๔๑๑	๔๗๐,๙๗๙	๕๑๕,๓๐๓	๖๔๕,๑๗๕	๖๓๕,๖๔๘	๕๑๐,๐๙๖	๔๗๔,๖๓๐
๒	ผลผลิตอ้อยโรงงาน เฉลี่ยต่อไร่ (กก.)	๙,๖๕๐	๙,๖๗๕	๙,๘๕๐	๙,๘๕๐	๙,๖๙๗	๙,๗๒๐	๙,๗๕๐

## (๒.๔) ปาล์มน้ำมัน

## (๒.๔.๑) พื้นที่ปลูกปาล์มน้ำมัน

รายการสถิติ	ปี ๒๕๖๐	ปี ๒๕๖๑	ปี ๒๕๖๒	ปี ๒๕๖๓	ปี ๒๕๖๔	ปี ๒๕๖๕	ปี ๒๕๖๖
พื้นที่ปลูกปาล์มน้ำมัน ทั้งหมดของจังหวัด (ไร่)	๓,๖๘๕	๓,๖๘๕	๓,๖๘๕	๔,๐๙๕	๔,๐๙๕	๔,๑๐๖	๔,๑๐๖

## (๒.๔.๒) ผลผลิตปาล์มน้ำมัน

ลำดับ	รายการข้อมูล	ปี ๒๕๖๐	ปี ๒๕๖๑	ปี ๒๕๖๒	ปี ๒๕๖๓	ปี ๒๕๖๔	ปี ๒๕๖๕	ปี ๒๕๖๖
๑	ผลผลิตปาล์มน้ำมัน (ตัน)	๓,๗๗๓	๔,๖๐๓	๓,๙๗๖	๔,๓๔๑	๔,๘๖๕	๔,๙๙๗	๔,๙๙๗
๒	ผลผลิตปาล์มน้ำมันเฉลี่ย ต่อไร่ (กก.)	๑,๐๒๔	๑,๒๔๙	๑,๐๗๙	๑,๐๖๐	๑,๑๘๘	๑,๒๑๗	๑,๒๑๗

## (๒.๕) ยางพารา

## (๒.๕.๑) พื้นที่ปลูกยางพารา

รายการสถิติ	ปี ๒๕๖๐	ปี ๒๕๖๑	ปี ๒๕๖๒	ปี ๒๕๖๓	ปี ๒๕๖๔	ปี ๒๕๖๕	ปี ๒๕๖๖
พื้นที่ปลูกยางพาราทั้งหมด ของจังหวัด (ไร่)	๑๐๑,๗๒๙	๑๐๒,๓๕๑	๑๑๒,๕๒๐	๑๑๗,๐๘๓	๑๑๗,๓๙๖	๑๑๗,๓๕๙	๑๑๗,๓๕๙

## (๒.๕.๒) ผลผลิตยางพารา

ลำดับ	รายการข้อมูล	ปี ๒๕๖๐	ปี ๒๕๖๑	ปี ๒๕๖๒	ปี ๒๕๖๓	ปี ๒๕๖๔	ปี ๒๕๖๕	ปี ๒๕๖๖
๑	ผลผลิตยางพารา (ตัน)	๒๑,๓๖๓	๒๑,๔๙๔	๒๒,๙๕๔	๒๓,๘๘๕	๒๔,๘๘๘	๒๔,๗๖๓	๒๔,๗๖๓
๒	ผลผลิตยางพาราเฉลี่ยต่อไร่ (กก.)	๒๑๐	๒๑๐	๒๐๔	๒๐๔	๒๑๒	๒๑๑	๒๑๑

## (๒.๖) แตงโม

## (๒.๖.๑) พื้นที่ปลูกแตงโม

รายการสถิติ	ปี ๒๕๖๐	ปี ๒๕๖๑	ปี ๒๕๖๒	ปี ๒๕๖๓	ปี ๒๕๖๔	ปี ๒๕๖๕	ปี ๒๕๖๖
พื้นที่ปลูกแตงโมทั้งหมด ของจังหวัด (ไร่)	๑,๕๓๐	๑,๐๒๕	๖๕๔	๑,๒๕๒	๑,๗๓๔	๑,๔๙๒	๑,๖๗๙

## (๒.๖.๒) ผลผลิตแตงโม

ลำดับ	รายการข้อมูล	ปี ๒๕๖๐	ปี ๒๕๖๑	ปี ๒๕๖๒	ปี ๒๕๖๓	ปี ๒๕๖๔	ปี ๒๕๖๕	ปี ๒๕๖๖
๑	ผลผลิตแตงโม (ตัน)	๔,๕๑๔	๒,๘๕๕	๒,๑๒๒	๔,๔๓๒	๕,๙๓๐	๔,๘๕๙	๕,๕๕๑
๒	ผลผลิตแตงโมเฉลี่ยต่อไร่ (กก.)	๒,๙๕๐	๒,๗๘๕	๓,๒๔๕	๓,๕๕๐	๓,๔๒๐	๓,๒๕๗	๓,๓๐๐

## (๒.๗) ถั่วลิสง

## (๒.๗.๑) พื้นที่ปลูกถั่วลิสง

รายการสถิติ	ปี ๒๕๖๐	ปี ๒๕๖๑	ปี ๒๕๖๒	ปี ๒๕๖๓	ปี ๒๕๖๔	ปี ๒๕๖๕	ปี ๒๕๖๖
พื้นที่ปลูกถั่วลิสงทั้งหมด ของจังหวัด (ไร่)	๒,๑๖๖	๑,๓๖๕	๑,๔๖๘	๑,๒๘๙	๑,๗๘๒	๑,๕๕๒	๑,๖๘๔

## (๒.๗.๒) ผลผลิตถั่วลิสง

ลำดับ	รายการข้อมูล	ปี ๒๕๖๐	ปี ๒๕๖๑	ปี ๒๕๖๒	ปี ๒๕๖๓	ปี ๒๕๖๔	ปี ๒๕๖๕	ปี ๒๕๖๖
๑	ผลผลิตถั่วลิสง (ตัน)	๔๖๑	๔๒๖	๔๓๗	๓๘๐	๕๙๗	๔๑๙	๔๕๘
๒	ผลผลิตถั่วลิสงเฉลี่ยต่อไร่ (กก.)	๒๑๓	๓๑๒	๓๒๕	๒๙๕	๓๓๕	๒๗๐	๒๗๒

(๓) การปลูกสัตว์ ในพื้นที่จังหวัดยโสธรได้มีการเลี้ยงสัตว์ ได้แก่ โคเนื้อ กระบือ สุกร ไก่ เป็ด และแพะ เป็นต้น โดยสัตว์ที่เลี้ยงมากขึ้น คือ ไก่ โดยปี ๒๕๖๖ มีการเลี้ยงไก่จำนวน ๑,๘๐๗,๒๕๕ ตัว เพิ่มขึ้นอย่างต่อเนื่องจากปี ๒๕๖๐ เป็นต้นมา ขณะที่ในปี ๒๕๖๕ มีการเลี้ยงสัตว์ โคเนื้อ กระบือ ไก่ เป็ด แพะ ลดน้อยลง แต่จำนวนไก่มีจำนวนเพิ่มขึ้นทุกปี เนื่องจากเกษตรกรหันมาเลี้ยงไก่มากขึ้นเพราะการดูแลง่าย และสามารถสร้างรายได้ให้เกษตรกรได้ดีกว่าสัตว์อื่น ๆ มี

ชนิดสัตว์	ปี ๒๕๖๐		ปี ๒๕๖๑		ปี ๒๕๖๒		ปี ๒๕๖๓	
	จำนวน	เกษตรกร	จำนวน	เกษตรกร	จำนวน	เกษตรกร	จำนวน	เกษตรกร
โคเนื้อ	๗๙,๙๘๔	๑๙,๑๔๒	๑๐๙,๙๒๕	๒๒,๑๑๘	๑๑๒,๖๙๙	๒๒,๖๐๒	๑๒๘,๔๐๓	๒๓,๙๙๘
กระบือ	๒๑,๐๙๑	๕,๐๐๕	๒๘,๗๕๑	๕,๙๗๖	๒๘,๘๔๘	๕,๙๗๓	๒๖,๙๗๐	๕,๘๘๔
สุกร	๕๑,๑๖๙	๑,๖๙๑	๕๔,๙๖๗	๑,๗๗๒	๕๓,๘๓๗	๑,๗๗๖	๔๑,๗๑๕	๑,๗๑๓
ไก่	๑,๓๓๖,๙๑๓	๒๙,๗๐๕	๑,๖๕๖,๘๑๑	๓๔,๐๙๓	๑,๖๒๘,๒๙๙	๓๓,๙๑๑	๑,๔๓๗,๘๐๙	๓๕,๐๗๘
เป็ด	๖๒,๒๗๕	๒,๔๘๒	๑๕๒,๙๘๘	๖,๗๗๗	๑๕๐,๕๘๑	๖,๗๗๕	๑,๒๘,๓๐๐	๖,๕๖๖
แพะ	๙๑	๑๑	๑๕๗	๑๘	๑๙๐	๑๙	๓๔๖	๒๖

ชนิดสัตว์	ปี ๒๕๖๔		ปี ๒๕๖๕	
	จำนวน	เกษตรกร	จำนวน	เกษตรกร
โคเนื้อ	๑๓๓,๑๔๔	๒๕,๗๗๒	๑๘๗,๑๕๓	๓๙,๓๘๘
กระบือ	๒๗,๐๙๒	๖,๐๖๐	๓๔,๖๗๐	๘,๑๘๗
สุกร	๕๑,๐๔๔	๑,๘๘๐	๖๐,๘๗๘	๑,๕๖๔
ไก่	๑,๕๗๕,๙๒๘	๓๖,๒๓๘	๑,๗๒๙,๗๕๐	๔๑,๒๘๑
เป็ด	๑๔๓,๗๕๑	๖,๗๘๑	๑๖๓,๐๔๔	๗,๐๗๖
แพะ	๗๗๕	๕๐	๒,๐๓๒	๑๔๐

## (๔) เกษตรแปลงใหญ่

ข้อมูลโครงการระบบส่งเสริมการเกษตรแบบแปลงใหญ่ จังหวัดยโสธร

ปี	จำนวนแปลง	เกษตรกร (ราย)	พื้นที่ (ไร่)
๒๕๖๐	๒๖	๓,๐๘๕	๔๙,๔๕๘.๕๐
๒๕๖๑	๑๑	๖๔๔	๕,๙๘๑.๑๕
๒๕๖๒	๑๓	๖๑๑	๖,๕๘๙.๒๕
๒๕๖๓	๑๗	๙๘๑	๑๒,๒๑๔.๕๐
๒๕๖๔	๘	๓๘๑	๒,๙๐๓.๐๐
๒๕๖๕	๕	๕๐๓	๒,๐๘๔.๐๐
๒๕๖๖	๖	๒๙๕	๓๑๗๔.๗๕
รวม	๘๖	๘,๗๑๖	๑๑๓,๖๗๙.๖๕

ที่มา : สำนักงานเกษตรจังหวัดยโสธร



## (๕) เกษตรอินทรีย์

### (๕.๑) นโยบายและแนวทางการขับเคลื่อนเกษตรอินทรีย์ในปัจจุบัน

จังหวัดยโสธรเป็นจังหวัดหลักที่มีพื้นที่ทำเกษตรอินทรีย์มาเป็นระยะเวลาานมากกว่า ๒๐ ปี และได้กำหนดวิสัยทัศน์จังหวัดให้เป็นเมืองเกษตรอินทรีย์และเมืองแห่งวิถีอีสาน จึงทำให้กระทรวงเกษตรและสหกรณ์เล็งเห็นความสำคัญ และได้ทำข้อบันทึกตกลงความร่วมมือ “โครงการพัฒนาเกษตรอินทรีย์วิถีโสธร” เมื่อวันที่ ๒๙ มกราคม ๒๕๕๙ เพื่อขับเคลื่อนเกษตรอินทรีย์และพัฒนาด้านพืชปศุสัตว์ และสัตว์น้ำ เพื่อให้เป็นจังหวัดต้นแบบการพัฒนาเกษตรอินทรีย์ก้าวไกลสู่สากลซึ่งจะนำไปสู่การพัฒนาอย่างยั่งยืนและยกระดับการผลิตสินค้าเกษตรอินทรีย์ของประเทศไทยอย่างยั่งยืน จากบันทึกข้อตกลงร่วมมือจังหวัดยโสธรและกระทรวงเกษตรและสหกรณ์ ได้ร่วมกันขับเคลื่อน “เกษตรอินทรีย์ วิถีโสธร” โดยกำหนดแนวทางการพัฒนาและวางแผนภาพอนาคตของเกษตรอินทรีย์ และได้จัดทำยุทธศาสตร์การพัฒนาเกษตรอินทรีย์วิถีโสธรเป็น ๔ ประเด็น

ยุทธศาสตร์ ที่ ๑ สร้างกระแสการรับรู้และการมีส่วนร่วมในการขับเคลื่อนเกษตรอินทรีย์

ยุทธศาสตร์ ที่ ๒ ขยายพื้นที่เกษตรอินทรีย์และการใช้ประโยชน์ในพื้นที่ให้เต็มศักยภาพ

ยุทธศาสตร์ ที่ ๓ เพิ่มความสามารถในการรับซื้อและส่งเสริมการแปรรูปเพิ่มมูลค่าผลิตภัณฑ์เกษตรอินทรีย์

ยุทธศาสตร์ ที่ ๔ เพิ่มตลาดและช่องทางการจำหน่ายในและต่างประเทศ

### (๕.๒) พื้นที่การทำเกษตรอินทรีย์และพื้นที่ที่ผ่านการรับรองมาตรฐานเกษตรอินทรีย์

#### (๕.๒.๑) จำนวนพื้นที่เป้าหมายในการขยายพื้นที่เกษตรอินทรีย์ของจังหวัดยโสธร

โดยตามแผนพัฒนาจังหวัดยโสธร (พ.ศ. ๒๕๖๖ – ๒๕๗๐) จังหวัดยโสธรมีเป้าหมายขยายพื้นที่ทำการเกษตรที่รับรองมาตรฐานเกษตรอินทรีย์เพิ่มขึ้นให้ได้ ๔๒๐,๐๐๐ ไร่ ภายในปี ๒๕๗๐ โดยปีงบประมาณ พ.ศ. ๒๕๕๙ – ๒๕๖๔ จังหวัดยโสธรสามารถขยายพื้นที่ส่งเสริมการทำเกษตรอินทรีย์ได้ ๔๓๐,๖๙๔.๖๙ ไร่ เกษตรกร ๕๕,๖๖๖ ราย ข้อมูลสะสม ณ เดือนพฤษภาคม ๒๕๖๖ มีพื้นที่รวม ๔๖๗,๘๒๒.๐๙ ไร่ มีเกษตรกรจำนวน ๖๑,๕๑๔ ราย โดยเกษตรกรเพิ่มขึ้น ๕,๘๔๘ ราย ซึ่งบรรลุตามค่าเป้าหมายการขับเคลื่อนแผนพัฒนาจังหวัดยโสธร (พ.ศ. ๒๕๖๖ – ๒๕๗๐)

#### (๕.๒.๒) ขยายพื้นที่เกษตรอินทรีย์ของจังหวัดไปแล้วกี่ไร่ จากจำนวนพื้นที่เป้าหมายคงเหลือกี่ไร่

เป้าหมายคงเหลือกี่ไร่

- การขยายพื้นที่เกษตรอินทรีย์ จำนวน ๔๓๐,๖๙๔.๖๙ ไร่ เป้าหมาย ๔๒๐,๐๐๐ ไร่ ซึ่งเกินพื้นที่เป้าหมายเรียบร้อยแล้ว

- ความก้าวหน้าการขับเคลื่อนและพัฒนาเกษตรอินทรีย์จนสามารถขยายพื้นที่เกษตรอินทรีย์ของจังหวัดรวมทั้งหมดเกษตรกร จำนวน ๕๕,๖๖๖ ราย พื้นที่ ๔๓๐,๖๙๔.๖๙ ไร่

#### (๕.๒.๓) พื้นที่เกษตรอินทรีย์อยู่ในระยะปรับเปลี่ยนกี่ไร่ (ระบบเกษตรอินทรีย์แบบมีส่วนร่วม PGS)

มีส่วนร่วม PGS)

- ระยะปรับเปลี่ยน ปีที่ ๑ รายใหม่ (๒๕๖๖) จำนวน ๕๐๐ ราย พื้นที่ ๓,๙๗๔ ไร่

- ระยะปรับเปลี่ยน ปีที่ ๑ รายเก่า (๒๕๖๖) จำนวน ๑๘๐๐ ราย พื้นที่ ๑๑,๔๗๓ ไร่

- ระยะปรับเปลี่ยน ปีที่ ๑ รายใหม่ (๒๕๖๕) จำนวน ๙๒๖ ราย พื้นที่ ๕,๘๙๐ ไร่

- ระยะปรับเปลี่ยน ปีที่ ๑ รายเก่า (๒๕๖๕) จำนวน ๒๓๕๐ ราย พื้นที่ ๑๕,๖๙๐ ไร่

#### (๕.๒.๔) พื้นที่เกษตรอินทรีย์อยู่ในระยะปรับเปลี่ยนกี่ไร่ (ระบบควบคุมภายในกลุ่ม Internal control system)

Internal control system)

- ระยะปรับเปลี่ยน ปีที่ ๑ (๒๕๖๖) จำนวน ๖๗๕ ราย พื้นที่ ๓,๑๖๘ ไร่

- ระยะปรับเปลี่ยน ปีที่ ๑ (๒๕๖๕) จำนวน ๒๑๐ ราย พื้นที่ ๑,๒๑๗ ไร่

## พื้นที่การทำเกษตรอินทรีย์จำแนกตามพื้นที่ที่ผ่านการรับรองมาตรฐานเกษตรอินทรีย์

มาตรฐานการรับรอง	ปี ๒๕๖๕		ปี ๒๕๖๖	
	พื้นที่ที่ผ่านการรับรอง (ไร่)	เกษตรกร (ราย)	พื้นที่ที่ผ่านการรับรอง (ไร่)	เกษตรกร (ราย)
-มาตรฐานเกษตรอินทรีย์แบบมีส่วนร่วม Participatory Guarantee Systems for Organic Agriculture (PGS)	๒๑,๕๘๐	๓,๒๗๖	๑๕,๔๔๗	๒,๓๐๐
-มาตรฐานเกษตรอินทรีย์ระบบควบคุมภายในกลุ่ม (Internal control system)	๑,๒๑๗	๒๑๐	๓,๑๖๘	๖๗๕
รวม	๒๒,๗๙๗	๓,๔๘๖	๑๘,๖๑๕	๒,๙๗๕

## (๕.๓) ผลผลิตเกษตรอินทรีย์สำคัญ

## ข้อมูลผลผลิตเกษตรอินทรีย์สำคัญ ปี ๒๕๕๙ - ๒๕๖๔ จังหวัดยโสธร

ที่	ข้อมูล/ชนิดสินค้าเกษตรอินทรีย์	พื้นที่เกษตรอินทรีย์ (ไร่)						รวมทั้งสิ้น
		ปี ๒๕๕๙	ปี ๒๕๖๐	ปี ๒๕๖๑	ปี ๒๕๖๒	ปี ๒๕๖๓	ปี ๒๕๖๔	
พื้นที่การเกษตรทั้งหมดของจังหวัดยโสธร ๑,๗๐๐,๐๘๗ ไร่								
๑	ข้าวอินทรีย์ (ทุกมาตรฐาน)	๕๖,๖๔๕.๕๐	๗๓,๗๑๗.๗๕	๗๒,๙๒๘.๒๕	๙๗,๘๖๘.๙๓	๓๗,๓๕๖.๓๘	๙๒,๑๓๘.๑๕	๔๓๐,๖๙๔.๙๖
๒	ประมงอินทรีย์	-	๘๓.๐๐	๒๖๐.๐๐	๒๖๐.๐๐	๒๖๐.๐๐	๒๖๐.๐๐	๑,๑๒๓.๐๐
๓	ปศุสัตว์อินทรีย์	-	๕๒.๐๐	๖๔.๐๐	๖๔.๐๐	๓๖๗.๐๐	๒๕๐.๐๐	๗๙๗.๐๐
๔	พืชผสมผสาน/แต่งไม้/พืชหลังนา/ดอกกระเจียว ฯลฯ	-	๗๒.๐๐	๒๕,๑๙๙.๐๐	๑๐,๘๘๓.๙๓	๕,๒๔๔.๒๑	๓,๐๒๐.๐๖	๔๔,๔๑๙.๒๐
รวม		๕๖,๖๔๕.๕๐	๗๓,๙๒๔.๗๕	๙๘,๔๕๖.๒๕	๑๐๙,๐๗๖.๘๖	๔๓,๒๒๗.๕๙	๙๕,๖๗๘.๒๑	๔๗๗,๐๓๔.๑๖

ที่มา : สำนักงานเกษตรและสหกรณ์จังหวัดยโสธร

## (๕.๔) กลุ่มเกษตรอินทรีย์สำคัญในจังหวัดยโสธร

ลำดับ	กลุ่ม/ชื่อเกษตรกร/ที่อยู่/เบอร์โทรศัพท์	ที่อยู่	เนื้อที่เพาะปลูก (ไร่)	จำนวนสมาชิก (ราย)	ชนิดพืชที่เพาะปลูก	มาตรฐานอินทรีย์ที่ได้รับ	ข้อมูลด้านการตลาด
๑	กลุ่มเกษตรกรทำนาโนส / ชูธิมา ม่วงมัน / ๐๘๑๗๖๐๔๘๙๑, ๐๘๘๘-๓๗๓๘๐๗๔	๕๗ ม.๒ ต.นาโนส อ.กุดชุม	๗,๒๕๒.๒๕	๕๘๕	ข้าวหอมมะลิ ข้าวอื่น ๆ และ พืชหลังนา ชนิดอื่น ๆ	มกท., EU, COR	-ตลาดในประเทศ ๒๐% -ตลาดต่างประเทศ ๘๐% -ต่างประเทศ ได้แก่ -ยุโรป -เยอรมัน -สวีเดน -อิตาลี -ตลาดออนไลน์ปริมาณ ๑ ตัน/ปี -ตลาดโมเดิร์นเทรด ห้างนานาชาติ -ยอดจำหน่าย ๓,๔๓๔,๓๕๔ บาท/ปี
๒	กลุ่มเกษตรกรทำนาบกเรือ / สาคร แววนตร / ๐๘๑-๔๔๐๖๙๘๔	๑๑๘ ม.๔ ต.บกเรือ อ.มหาชนะชัย	๓,๒๓๔.๗๕	๒๑๑	ข้าวหอมมะลิ ข้าวอื่น ๆ และ พืชหลังนา ชนิดอื่น ๆ	มกท., IFOAM, EU CANADA	-ตลาดในประเทศ ๓๐% -ตลาดต่างประเทศ ๗๐% -ตลาดออนไลน์ปริมาณ ๑ ตัน/ปี -ยอดจำหน่าย ๔๐๐,๐๐๐ บาท/ปี

ลำดับ	กลุ่ม/ชื่อ เกษตรกร/ที่อยู่/ เบอร์โทรศัพท์	ที่อยู่	เนื้อที่ เพาะปลูก (ไร่)	จำนวน สมาชิก (ราย)	ชนิดพืช ที่เพาะปลูก	มาตรฐาน อินทรีย์ ที่ได้รับ	ข้อมูลด้านการตลาด
๓	กลุ่มข้าวคุณค่า ชวานาคูณธรรม/ ๐๘๗-๑๙๔๐๘๒๑	๘๐ ม.๘ ต.กระจาย อ.ป่าติ้ว/	๑,๒๗๑.๔๙	๕๒	ข้าวหอมมะลิ ข้าวอื่น ๆ และพืชหลัง นาชนิดอื่น ๆ	EU, NOP จาก U.ceres	-ตลาดในประเทศ ๑๐๐% -ตลาดออนไลน์ปริมาณ ๑ ตัน/ปี -ยอดจำหน่าย - บาท/ปี
๔	กลุ่มเครือข่าย วิสาหกิจชุมชน เกษตรกรรมยั่งยืน น้ำอ้อม / ๐๙๒-๔๖๒๖๙๕๕	๒๗ ม.๔ ต.น้ำอ้อม อ.ค้อวัง	๑๘,๓๕๑.๒๕	๘๖๓	ข้าวหอมมะลิ ข้าวอื่น ๆ และพืชหลัง นาชนิดอื่น ๆ	CERES, USDA, NOP, GIFARTRADEGL, EU	-ตลาดในประเทศ ๒๐% -ตลาดต่างประเทศ ๘๐% -ตลาดออนไลน์ปริมาณ ๓ ตัน/ปี -ตลาดโมเดิร์นเทรด ห้างท็อปทุกสาขา (เลมอนฟาร์ม) -ยอดจำหน่าย - บาท/ปี
๕	กลุ่มวิสาหกิจ ชุมชนเกษตรกร ธรรมชาติหนองยอ / ๐๘๑-๕๗๙๐๒๓๗	๗๒ ม.๔ ต.กำแมด อ.กุศชุม	๓,๓๖๗.๓๘	๕๐๐	ข้าวหอมมะลิ ข้าวอื่น ๆ และพืชหลัง นาชนิดอื่น ๆ	มกท., EU, COR	-ตลาดในประเทศ ๙๐% -ตลาดต่างประเทศ ๑๐% -เยอรมัน -ตลาดออนไลน์ ปริมาณ ๕๐๐ กก./ปี -ตลาดโมเดิร์นเทรดห้างบิ๊กแคท -ยอดจำหน่าย - บาท/ปี
๖	กลุ่มวิสาหกิจ ผู้ผลิตข้าวอินทรีย์ เพื่อสังคมบ้าน โนนยาง/ พ่อบุญส่ง มาตขาว/ ๐๘๑-๓๐๐๑๖๖๕	ม.๓ ต.กำแมด อ.กุศชุม	๒,๘๙๖.๗๕	๑๑๘	ข้าวหอมมะลิ ข้าวอื่น ๆ และพืชหลัง นาชนิดอื่น ๆ	มกท.	-ตลาดในประเทศ ๑๐๐% -ตลาดออนไลน์ ปริมาณ ๑ ตัน/ปี -ตลาดโมเดิร์นเทรดห้างเลมอนฟาร์ม -ยอดจำหน่าย ๓,๐๐๐,๐๐๐ บาท/ปี
๗	สหกรณ์เกษตร อินทรีย์เลิงนกทา- ไทยเจริญ จำกัด/ ๐๘๐-๗๓๗๔๕๕๐	๑๑๐ ม.๕ ต.สามัคคี อ.เลิงนกทา	๑,๙๐๐	๑๐๕	ข้าวหอมมะลิ ข้าวอื่น ๆ และ พืชหลังนา ชนิดอื่น ๆ	มกท., IFOAM, EU	-ตลาดในประเทศ ๑๐๐% -ไม่มีจำหน่ายออนไลน์ -ยอดจำหน่าย - บาท/ปี
๘	กลุ่มวิสาหกิจ ชุมชนผลิตปุ๋ย อินทรีย์และข้าว อินทรีย์บ้านคำคร ดา / ๐๘๔- ๘๒๓๑๘๓๙	ม.๓ ต.ดงมะไฟ อ.ทรายมูล	๑,๒๓๘.๕๐	๔๐	ข้าวหอมมะลิ ข้าวอื่น ๆ และ พืชหลังนา ชนิดอื่น ๆ	มกท.	-ตลาดในประเทศ ๖๐% -ตลาดต่างประเทศ ๔๐% -ยุโรป -ตลาดออนไลน์ ปริมาณ ๑ ตัน/ปี -ยอดจำหน่าย ๓,๕๐๐,๐๐๐ บาท/ปี
๙	สหกรณ์เกษตร อินทรีย์แท่นรัก จำกัด/ ม.๙ ต.เขื่องคำ อ.เมืองยโสธร ๐๘๙-๘๔๔๒๓๔๓		๓,๙๐๓.๐๐	๒๕๔	ข้าวหอมมะลิ ข้าวอื่น ๆ และ พืชหลังนา ชนิดอื่น ๆ	มกท.,EU,COR	-
๑๐	กลุ่มวิสาหกิจ ชุมชนกลุ่มข้าว คุณค่าชวานา คุณธรรมบ้านโนน ทรายงาม จ.ยโสธร/ ๐๖๑-๐๓๐๘๘๒๘	๗ ม.๔ ต.หนองคู อ.เมือง	๑,๕๖๗.๗๐	๖๑	ข้าวหอมมะลิ ข้าวอื่น ๆ และ พืชหลังนา ชนิดอื่น ๆ	มกท.,EU,COR	-ตลาดในประเทศ ๘๐% -ตลาดต่างประเทศ ๒๐% -แอฟริกา -ตลาดออนไลน์ ปริมาณ ๑ ตัน/ปี -ตลาดโมเดิร์นเทรดห้างบิ๊กซีมินิ -ยอดจำหน่าย - บาท/ปี

### (๕.๕) ประชาชนด้านเกษตรอินทรีย์ที่สำคัญของจังหวัดได้แก่

(๕.๕.๑) นายมัน สามสี บ้านโสกชุมปูนหมู่ที่ ๒ ตำบลนาโส อำเภอกุดชุม จังหวัดยโสธร เป็นประธานกลุ่มเกษตรกรทำนาโส เป็นคณะกรรมการขับเคลื่อนเกษตรอินทรีย์จังหวัดยโสธร เป็นปูชนียบุคคลที่มีผลงานโดดเด่น เป็นบุคคลต้นแบบและคิดริเริ่มบุกเบิกทำนาเกษตรอินทรีย์ เกษตรผสมผสาน ตามแนวพระราชดำริเศรษฐกิจพอเพียง นำพาตัวเอง ครอบครัว และพี่น้องทำเกษตรอินทรีย์กลุ่มแรกในจังหวัดยโสธรมาอย่างยาวนานตั้งแต่ปี ๒๕๓๒ รวมถึงเป็นวิทยากรบรรยายให้ความรู้ในเรื่องการทำเกษตรอินทรีย์ และการทำเกษตรผสมผสานตามแนวพระราชดำริเศรษฐกิจพอเพียง จนสามารถพึ่งพาตนเองได้ ตลอดจนเป็นต้นแบบให้ครอบครัว และคนรุ่นหลังหันกลับมาทำเกษตรอินทรีย์อย่างยั่งยืน และเกิดมีกลุ่มเกษตรอินทรีย์เพิ่มขึ้นในจังหวัดยโสธร ส่งผลให้จังหวัดยโสธรเล็งเห็นถึงศักยภาพการทำเกษตรอินทรีย์ของจังหวัดยโสธรจนได้กำหนดวิสัยทัศน์ของจังหวัดยโสธรว่า “ยโสธรเมืองเกษตรอินทรีย์ เมืองแห่งวิถีอีสาน”

(๕.๕.๒) นายบุญส่ง มาตขาว หมู่ที่ ๑๗ ตำบลกำแมต อำเภอกุดชุม จังหวัดยโสธร เป็นประธานกลุ่มวิสาหกิจผู้ผลิตข้าวอินทรีย์เพื่อสังคมบ้านโนนยาง เป็นประธานเครือข่ายเกษตรกรรวมทางเลือกยโสธรประธานกองทุนหมุนเวียนเพื่อพัฒนาเกษตรกรรมยั่งยืนภาคอีสานเป็นบุคคลกลุ่มแรก ๆ ที่ร่วมขับเคลื่อนการทำเกษตรอินทรีย์ มาจนถึงปัจจุบัน เป็นปราชญ์เกษตรอินทรีย์ในการทำเกษตรกรรมยั่งยืน ที่ประสบผลสำเร็จ ได้เริ่มก่อตั้งเป็นเครือข่ายเกษตรกรรวมทางเลือก ตั้งแต่ปี พ.ศ. ๒๕๒๒ โดยการเรียนรู้ประสบการณ์ในการทำเกษตรรูปแบบต่าง ๆ แต่ยังไม่นำไปสู่การปฏิบัติอย่างเป็นรูปธรรม จนกระทั่งปี พ.ศ. ๒๕๔๔ ได้รับงบประมาณสนับสนุนจากกระทรวงเกษตรและสหกรณ์ในการทำโครงการนำร่องเพื่อพัฒนาเกษตรกรรมยั่งยืนของเกษตรกรรายย่อย เกิดการรวมกลุ่ม องค์กร และเครือข่ายชาวบ้าน อีกทั้งได้เข้าร่วมโครงการพัฒนาการเกษตรตามแนวทฤษฎีใหม่ โดยยึดหลักปรัชญาของเศรษฐกิจพอเพียง จนเกิดการยอมรับแนวคิดเกษตรกรรมยั่งยืนเพื่อแก้ปัญหาความยากจน ปัจจุบันมีการเปิดหลักสูตรการอบรมในด้านต่างๆ ได้แก่ การทำเกษตรกรรมยั่งยืนตามแนวปรัชญาเศรษฐกิจพอเพียง ประกอบด้วย วิถีชีวิตชาวนา วิถีชีวิตสู่การเกษตรพอเพียง การทำบัญชีครัวเรือน การดำเนินชีวิตตามหลักปรัชญาเศรษฐกิจพอเพียง การดำเนินกิจกรรมด้านการเกษตรผสมผสาน การประกอบอาชีพโดยการพึ่งพาตนเอง การบริหารจัดการที่ดินเพื่อให้เกิดความพอเพียง การวางแผนการผลิต การทำเกษตรอินทรีย์ การใช้ที่ดินให้เกิดประโยชน์สูงสุด (๑ ไร่ ๑ แสน)

(๕.๕.๓) นายสุวิช ธนาคุณ หมู่ที่ ๔ ตำบลกำแมต อำเภอกุดชุม จังหวัดยโสธร เป็นประธานกลุ่มวิสาหกิจชุมชนเกษตรกรรมธรรมชาติหนองยอ เป็นผู้คิดริเริ่มในการทำเกษตรอินทรีย์ของกลุ่ม และทำเกษตรอินทรีย์มาอย่างยาวนาน รวมถึงเป็นวิทยากรบรรยายให้ความรู้ในการจัดทำบัญชีครัวเรือนเกษตรกรเพื่อการวางแผนประกอบอาชีพได้อย่างเหมาะสม ลดรายจ่าย เพิ่มรายได้ ลดต้นทุนและเพิ่มมูลค่าสินค้า พึ่งพาตนเองได้อย่างยั่งยืน ให้ความรู้และดำเนินชีวิตตามแนวปรัชญาเศรษฐกิจพอเพียงตลอดจนมุ่งเน้นให้เรียนรู้การทำบัญชีต้นทุนอาชีพและนำข้อมูลทางบัญชีไปใช้ในการบริหารจัดการผลิตสินค้าเกษตรอินทรีย์ทุกขั้นตอน ซึ่งช่วยสร้างรายได้ที่มั่นคงให้แก่เกษตรกรและเกิดความยั่งยืนในการประกอบอาชีพ

(๖) สหกรณ์และกลุ่มสหกรณ์ จังหวัดยโสธรมีคณะบุคคลซึ่งร่วมกันดำเนินกิจการเพื่อประโยชน์ทางเศรษฐกิจและสังคม เพื่อช่วยเหลือตนเองและสมาชิก ภายใต้พระราชบัญญัติสหกรณ์ และพระราชกฤษฎีกาว่าด้วยกลุ่มเกษตรกร โดยในปี ๒๕๖๖ ข้อมูล ณ วันที่ ๓๑ กรกฎาคม ๒๕๖๖ จังหวัดยโสธรมีสหกรณ์ จำนวน ๔๒ แห่ง สมาชิก ๓๕,๘๗๔ คน แบ่งเป็นสหกรณ์ภาคเกษตร ๓๑ แห่ง สมาชิก ๒๒,๙๔๐ คน และสหกรณ์นอกภาคเกษตร ๑๑ แห่ง สมาชิก ๑๒,๙๓๔ คน นอกจากนี้ ยังมีกลุ่มเกษตรกรประเภทต่าง ๆ จำนวน ๖๒ แห่ง โดยมีสมาชิก ๑๐,๐๐๐ คน

## ตารางแสดงประเภทและจำนวนสภกรณในจังหวัดยโสธร

ประเภทสภกรณ	จำนวน (แห่ง)						
	ปี ๒๕๖๐	ปี ๒๕๖๑	ปี ๒๕๖๒	ปี ๒๕๖๓	ปี ๒๕๖๔	ปี ๒๕๖๕	ปี ๒๕๖๖
สภกรณภาค การเกษตร	๖๕	๖๔	๖๔	๖๑	๕๘	๕๙	๓๑
สภกรณออมทรัพย์	๕	๕	๕	๕	๕	๕	๕
สภกรณบริการ	๑๐	๙	๙	๙	๘	๘	๓
สภกรณเครดิต ยูเนียน	๓	๓	๓	๓	๓	๓	๓
สภกรณร้านค้า	๒	๑	๑	๑	๑	๑	๐
รวม	๘๕	๘๒	๘๒	๗๙	๗๕	๗๖	๔๒

## ตารางแสดงประเภทและจำนวนกลุ่มเกษตรกรในจังหวัดยโสธร

ประเภทกลุ่ม เกษตรกร	จำนวน (แห่ง)						
	ปี ๒๕๖๐	ปี ๒๕๖๑	ปี ๒๕๖๒	ปี ๒๕๖๓	ปี ๒๕๖๔	ปี ๒๕๖๕	ปี ๒๕๖๖
กลุ่มเกษตรกรทำนา	๕๔	๕๓	๕๓	๕๐	๔๖	๔๗	๓๔
กลุ่มเกษตรกรทำสวน	๕	๑๑	๑๒	๑๓	๑๓	๑๔	๑๔
กลุ่มเกษตรกรทำไร่	๑๓	๔	๔	๔	๔	๕	๔
กลุ่มเกษตรกรเลี้ยงสัตว์	๔	๑๒	๑๒	๑๑	๑๐	๑๐	๙
กลุ่มเกษตรกรอื่น ๆ	๑	๑	๑	๑	๑	๐	๐
รวม	๗๗	๘๑	๘๒	๗๙	๗๔	๗๖	๖๑

ที่มา : สำนักงานสภกรณจังหวัดยโสธร

### ๑.๓) การท่องเที่ยว

จังหวัดยโสธรมีชื่อเสียงในฐานะที่เป็นแหล่งผลิตข้าวเกษตรอินทรีย์ และมีความอุดมสมบูรณ์ทางประเพณีวัฒนธรรมท้องถิ่นที่สวยงามเป็นเอกลักษณ์ และยังมีแหล่งท่องเที่ยวมากมายซึ่งทำให้เกิดรายได้จากการท่องเที่ยวให้กับจังหวัดได้เป็นอย่างดี

(๑) แหล่งท่องเที่ยว จังหวัดยโสธรมีแหล่งท่องเที่ยวที่หลากหลายทั้งในเชิงประวัติศาสตร์โบราณสถาน/โบราณวัตถุ แหล่งท่องเที่ยวทางธรรมชาติ และทางวัฒนธรรม เช่น พระธาตุพระอานนท์ พระพุทธบุษยรัตน์ วัดมหาธาตุ พระสุก พิพิธภัณฑลหวงดาวงวัดศรีธรรมาราม วิมานพญาแถนซึ่งมีอาคารพญาคันคากและอาคารพญานาคที่เป็น Land Mark แห่งใหม่ของจังหวัด สวนสาธารณะพญาแถน ชาติกู๋องข้าวน้อยมีชุมชนเมืองเก่า ๒๐๐ ปีวัดอัครเทวดามิคาแอล (โบสถ์ไม้) บ้านซ่งแย้ โบราณสถานดงเมืองเตย พระธาตุกู่จาน แหล่งโบราณสถานบ้านสงเปือย หอไตรวัดสระไตรนุรักษ์ พระธาตุ โพนทัน วัดพระพุทธบาทยโสธร วัดภูถ้ำพระ วัดพุทธอุทยาน ภูสูง หมูบ้านท่าหมอนชิตบ้านศรีฐานแหล่งท่องเที่ยวเชิงเกษตรและมีผลิตภัณฑ์ชุมชนที่มีชื่อเสียงและมีคุณภาพ เช่น ผลิตภัณฑ์จากข้าวหอมมะลิอินทรีย์, หมอนขวานผ้าขิด, ผ้าไหม, ผ้าพื้นเมือง, เสื้ออก, เครื่องทองเหลือง, เครื่องจักรสาน, ปลาสาม, ลอดช่อง, เนื้อโคขุน, ไช้ไก่อินทรีย์, ถั่วลิสง เป็นต้น

## (๒) จำนวนนักท่องเที่ยว รายได้ ระยะเวลาพำนัก และค่าใช้จ่าย

ปี	จำนวนนักท่องเที่ยว			รายได้ (ล้านบาท)	ระยะเวลาพำนักเฉลี่ย (วัน)		ค่าใช้จ่ายเฉลี่ย (บาท/คน/วัน)	
	รวมทั้งสิ้น (คน)	ชาวไทย (คน)	ชาวต่างชาติ (คน)		ชาวไทย	ชาวต่างชาติ	ชาวไทย	ชาวต่างชาติ
๒๕๕๙	๕๒๓,๖๔๒	๕๑๐,๙๖๔	๑๒,๖๗๘	๖๔๖.๘๕	๒.๐๖	๒.๔๔	๗๙๘.๙๘	๑,๑๕๐.๙๒
๒๕๖๐	๖๐๗,๘๒๑	๕๙๒,๓๙๘	๑๕,๔๒๓	๗๗๖.๓๓	๒.๐๙	๒.๔๐	๘๑๙.๙๗	๑,๑๙๐.๖๐
๒๕๖๑	๖๒๘,๕๐๔	๖๑๒,๗๓๑	๑๕,๗๗๓	๘๖๒.๓๕	๒.๑๑	๒.๔๐	๘๔๙.๐๙	๑,๒๓๘.๘๙
๒๕๖๒	๖๒๑,๘๗๗	๖๐๖,๑๗๑	๑๕,๗๐๖	๘๓๒.๔๖	๒.๐๘	๒.๓๕	๘๖๔.๕๕	๑,๒๕๙.๒๙
๒๕๖๓	๓๐๓,๔๖๑	๓๐๐,๕๒๓	๒,๙๓๘	๓๒๕	-	-	-	-
๒๕๖๔	๑๘๑,๕๗๖	๑๘๑,๕๗๖	๐	๑๘๑	-	-	-	-
๒๕๖๕	๔๓๑,๑๐๕	๔๒๙,๘๕๑	๑,๒๕๔	๔๒๕	-	-	-	-
๒๕๖๖	๑๑๑,๑๙๒	๑๑๐,๗๗๔	๔๑๘	๑๐๙.๕๑	-	-	-	-

ที่มา : สำนักงานการท่องเที่ยวและกีฬาจังหวัดยโสธร ข้อมูลปี ๒๕๖๖ เดือนมกราคม - มีนาคม

## (๓) การท่องเที่ยวเชิงวัฒนธรรมประเพณี

(๓.๑) แหล่งท่องเที่ยวทางวัฒนธรรมในพื้นที่จังหวัดยโสธร มีจำนวน ๒๗ แห่ง ได้แก่ - ชุมชนเมืองเก่าบ้านสิงห์ท่า (ศาลเจ้าพ่อหลักเมือง , การตักบาตรย้อนยุค ,บ้านโบราณที่มีศิลปะแบบโคโลเนียล ,หลวงพ่อดิ่งฤทธิ์ปราบปวงมาร ณ วัดสิงห์ท่า) - อนุสาวรีย์พระสุนทรราชวงศา (สิงห์) เจ้าเมืองยโสธร - พระธาตุพระอานนท์ , หอไตรกลางน้ำ - เจดีย์หลวงพ่พระสุก และพิพิธภัณฑสถานพระเทพสังวรญาณ (หลวงตาพวงสุชินทริโย) - พระเจดีย์เก้ายอด - วิมานพญาแถน พิพิธภัณฑสถานพิพิธภัณฑสถานพญานาค และประติมากรรมขบวนแห่บั้งไฟ - ธาตุกองข้าวน้อย -ศูนย์วัฒนธรรมเฉลิมราชตำบลทุ่งแต้ วัดบูรพา - เจดีย์ผู้มีบุญ -เจดีย์พุทธเมตตาตามหามงคล - พระธาตุโพนทัน - พระธาตุกู่จาน -แหล่งโบราณสถานดงเมืองเตย - พิพิธภัณฑสถานประมอทัย - หมู่บ้านวัฒนธรรม สืบสานการแสดงศิลปวัฒนธรรมพื้นบ้าน หมอลำเพลิน-เจดีย์มหาชนะชัย ,มณฑลปรอรอยพระพุทธบาท - พิพิธภัณฑสถานลัทธิข้าวตอก - โบราณสถานดอนพระธาตุ - บ้านศรีฐาน (ผลิตภัณฑ์หมอนขวานผ้าขิด,วิหารพิพิธภัณฑสถานหลวงปู่สรวง สิริบุญโญ) - หอไตรวัดสระไตรนุรักษ์ วัดสระไตรนุรักษ์ - หมู่บ้านวัฒนธรรม สืบสานการสลักลายบั้งไฟโบราณ - หมู่บ้านวัฒนธรรมส่งเสริมการทำสมุนไพรพื้นบ้าน - พระธาตุเจดีย์บารมีพุทธิคุณ - กลุ่มโคขุนหนองแห่น/เยี่ยมชมผลิตภัณฑ์กลุ่มแปรรูปอาหารชม/การแสดงควาบอย - โบสถ์ไม้ใหญ่ที่สุดในประเทศไทย - เจดีย์ศรีสุนทรบรมวงศานุรักษ์ไพบูลย์เพิ่มพูน - หมู่บ้านวัฒนธรรม สัมผัสวิถีชีวิตชนเผ่า ภูไท บ้านห้องแซง

(๓.๒) จังหวัดยโสธรมีประเพณีวัฒนธรรมที่ช่วยส่งเสริมด้านการท่องเที่ยว เช่น งานประเพณีบุญบั้งไฟ (Rocket Festival) ซึ่งจัดเป็นประจำทุกปีในสัปดาห์ที่สองของเดือนพฤษภาคม โดยปัจจุบันถือเป็นงานประเพณีที่รู้จักในระดับนานาชาติงานประเพณีแห่มาลัยข้าวตอกเป็นงานประเพณีที่จัดขึ้นหนึ่งเดียวในโลก ช่วงก่อนวันมาฆบูชาและก่อนวันงานบุญผะเหวด (เทศน์มหาชาติ) เพื่อถวายเป็นพุทธบูชาในวันมาฆบูชาเป็นประจำทุกปี ประเพณีจุดไฟตุ้มกาออกพรรษาโยธธในช่วงวันออกพรรษาหรือในเดือนตุลาคมของทุกปีที่ถือว่าเป็นประเพณีเก่าแก่หนึ่งในประเทศไทย และงานประเพณีอันสำคัญของชุมชนชาวคริสต์อำเภอไทยเจริญ งานประเพณีแห่ดาว ช่วงเดือนเทศกาลวันคริสต์มาส เพื่อเป็นการร่วมเฉลิมฉลองในวันคล้ายวันประสูติของพระเยซูและเพื่อแสดงความรักต่อองค์ศาสดา หรือพระเยซูเจ้า นอกจากนี้ จังหวัดยโสธรมีประเพณีวัฒนธรรมอีสานตามจารีตประเพณี “ฮีตสิบสอง คองสิบสี่”

(๔) โรงแรม/ที่พักรองรับการท่องเที่ยว ข้อมูลจากที่ทำการปกครองจังหวัดยโสธร พบว่า จำนวนโรงแรม/ที่พักในปี พ.ศ. ๒๕๖๕ มีจำนวน ๑๐๔ แห่ง ลดลงจากปี พ.ศ. ๒๕๖๔ แต่เมื่อพิจารณาจากจำนวน

โรงแรมขนาดใหญ่ที่มีจำนวนห้องพัก ห้องประชุม/สัมมนา และห้องจัดกิจกรรม จะพบว่าจังหวัดยโสธรยังมีศักยภาพและความพร้อมของโรงแรม/ที่พักในการรองรับนักท่องเที่ยวและผู้เดินทางมาแวะพัก

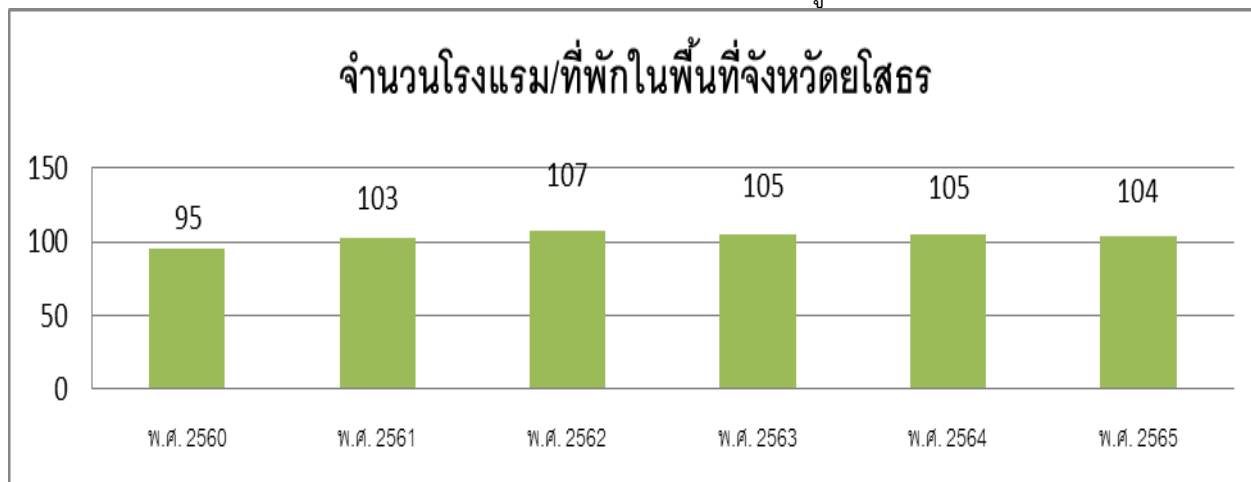

ที่มา : ที่ทำการปกครองจังหวัดยโสธร

#### ๑.๔) การค้าและการพาณิชย์

##### (๑) ราคาสินค้าทางการเกษตรสำคัญ (หน่วย : บาท)

รายการ	ปีการผลิต					
	๒๕๖๐	๒๕๖๑	๒๕๖๒	๒๕๖๓	๒๕๖๔	๒๕๖๕
ข้าวเปลือกเจ้า หอมมะลิ (ตัน)	๑๑,๘๒๖.๑๕	๑๖,๖๗๔.๒๑	๑๖,๑๔๗.๗๑	๑๔,๓๐๘.๖๔	๑๑,๓๕๑.๒๙	๑๓,๔๔๓.๑๓
ข้าวเปลือกเหนียว กข.๖ (ตัน)	๘,๗๒๑.๗๓	๘,๗๘๑.๖๗	๑๑,๗๙๓.๔๑	๑๓,๐๓๔.๑๗	๘,๕๗๗.๔๒	๘,๕๒๗.๘๑
มันสด (คละ) (กิโลกรัม)	๑.๔๐	๒.๕๐	๑.๙๙	๑.๙๒	๒.๐๘	๒.๕๐
ยางก้อนถ้วยเบอร์ ๑ (แท่ง) (กิโลกรัม)	๒๗.๘๑	๒๐.๓๐	๒๑.๕๘	๒๐.๖๒	๒๖.๔๗	๒๘.๗๔

จำนวนสถานประกอบการ (ณ วันที่ ๓๑ กรกฎาคม ๒๕๖๕) ประกอบด้วย (๑) ผู้ประกอบการค้าข้าว จำนวน ๗๘ ราย ได้แก่ โรงสีข้าว (จดทะเบียนค้าข้าว) ๑๖ โรง ทำข้าว ๓๗ ราย ส่งออกทั่วไป ๑ ราย หีบห่อ ๑ ราย และขายส่ง๒๓ ราย (๒) ลานมัน จำนวน ๑๔๔ ลาน และ (๓) ลานเทพาล์ม จำนวน ๔ ลาน

(๒) ตลาดและช่องทางการจำหน่ายสำคัญ การค้าและการพาณิชย์ของจังหวัดยโสธร มีหนาแน่นที่ชุมชนเทศบาลเมืองยโสธร เทศบาลตำบลกุดชุมพภูมิพัฒนา เทศบาลตำบลเลิงนกทา เทศบาลตำบลคำเขื่อนแก้ว จังหวัดยโสธรมีศูนย์การค้าและตลาดสินค้าและบริการที่ตั้งอยู่ในจังหวัด เช่น นานาภัณฑ์พลาซ่า, บิ๊กแคทมาร์ท ยโสธร, บริษัทพรวิทยาเซ็นเตอร์ จำกัด, บิ๊กซี ซูเปอร์เซ็นเตอร์ ยโสธร, แม็คโคร สาขา ยโสธร และเทสโก้ โลตัส ยโสธร และข้อมูลปี ๒๕๖๔ จังหวัดยโสธร มีตลาดประชารัฐทั้งหมดในพื้นที่จังหวัดยโสธร กระจายอยู่ตามอำเภอต่าง ๆ รวมจำนวน ๑๑๘ แห่ง เพื่อรองรับการจำหน่ายสินค้าและพืชผลผลิตทางการเกษตร ผลิตภัณฑ์ชุมชน โดยจังหวัดยโสธรมีสินค้าผลิตภัณฑ์ชุมชนที่มีชื่อเสียงเป็นที่รู้จักกันอย่างกว้างขวาง คือ หมอนขวานผ้าขิด ผลิตภัณฑ์จักสานจากไม้ไผ่ และเสื้อกอกและผลิตภัณฑ์จากกก และผ้าไหมลายลูกหวายผ้าไทยท้องถิ่นผ้าย้อมสีธรรมชาติ ส่วนประเภทอาหาร ได้แก่ ข้าวหอมมะลิอินทรีย์ ข้าวหอมมะลิคุณภาพดี ข้าว ๕ สายพันธุ์ และปลาต้มยโสธร ถั่วลิสง อันเป็นที่ยอมรับของผู้บริโภค และสำหรับในปี ๒๕๖๕ มีตลาดเพิ่มขึ้นจำนวน ๑ แห่ง คือ ตลาดปันสุขบ้านสวาสดี ตำบลกุดเชียงหมี อำเภอเลิงนกทา จังหวัดยโสธร



## ข้อมูลปี ๒๕๖๔ จังหวัดไฮดรอลาดประชารัฐทั้งหมดในพื้นที่จังหวัดไฮดร ๑๑๘ แห่ง ดังนี้

ที่	ประเภทตลาดประชารัฐ	จำนวนตลาด (แห่ง)
๑	ตลาดประชารัฐ Green Market	-
๒	ตลาดประชารัฐคนไทยยิ้มได้	๑๔
๓	ตลาดประชารัฐท้องถิ่นสุขใจ	๙๔
๔	ตลาดประชารัฐ กทม. คืนความสุข	-
๕	ตลาดประชารัฐของดีจังหวัด	๑
๖	ตลาดประชารัฐ Modern Trade	๒
๗	ตลาดประชารัฐของดีวิถีชุมชน ธ.ก.ส.	๒
๘	ตลาดประชารัฐต้องชม	๓
๙	ตลาดประชารัฐ ตลาดวัฒนธรรม ถนนสายวัฒนธรรม	๒
๑๐	ตลาดเคหะประชารัฐ	-
รวม		๑๑๘

ที่มา : สำนักงานพาณิชย์จังหวัดไฮดร

ในปี ๒๕๖๑ จังหวัดได้ดำเนินการคัดเลือกตลาดประชารัฐที่ศักยภาพเพื่อเสนอตลาดประชารัฐบรรจุในปฏิทิน“ปีท่องเที่ยววิถีไทย เก๋ไก้อย่างยั่งยืน” แล้ว ๑ แห่ง ได้แก่ ตลาดประชารัฐ ตลาดวัฒนธรรมถนนสายวัฒนธรรม ณ บริเวณถนนคนเดิน บ้านสิงห์ท่า ตำบลในเมือง อำเภอเมือง จังหวัดไฮดร โดยมีสำนักงานวัฒนธรรมจังหวัดไฮดร เป็นหน่วยงานที่ทำหน้าที่กำกับดูแลตลาดประชารัฐดังกล่าว

ข้อมูล ณ วันที่ ๓๑ กรกฎาคม ๒๕๖๕ มีตลาด ร้านค้า และช่องทางจำหน่ายสินค้าในจังหวัดไฮดรที่น่าสนใจ ดังนี้

ข้อมูล	รายละเอียด
ตลาดต้องชม	๑) ตลาดถนนคนเดินไฮดร ๒) ตลาดเก่าวิถีถิ่นภูเก็ตห้องแซง พ.ศ. ๒๕๑๓ ๓) ตลาดธาตุดอกขำน้อย
Farm Outlet	กลุ่มเกษตรกรทำนา นาไร่ อำเภอภูซุ้ม จังหวัดไฮดร
หมู่บ้านทำมาค้าขาย	กลุ่มวิสาหกิจชุมชนข้าวคุณค่าคุณธรรมจังหวัดไฮดร ๘๐ หมู่ ๘ ตำบลกระเจาย อำเภอป่าตอง จังหวัดไฮดร
หมู่บ้านอินทรีย์ (Organic village)	บ้านโสกชุมปูน หมู่ ๒ ตำบลนาไร่ อำเภอภูซุ้ม จังหวัดไฮดร
ร้านอาหารชุมชน	จำนวน ๖๓ ร้าน (ชุมชนติดดาว จำนวน ๑๗ ร้าน)
ธงฟ้าประชารัฐ	๑) ระบบติดตั้งเครื่อง EDC จำนวน ๒๗๐ ร้านค้า ๒) โปรแกรมประยุกต์สำหรับอุปกรณ์เครื่องที่ Mobile Application สมัครงบทั้งสิ้น จำนวน ๑,๔๐๙ ร้านค้า ติดตั้งแล้ว ๘๓๐ ร้านค้า
สถานีบริการน้ำมันเต็มลิตร	๔๓๖ สถานี
๑ อำเภอ ๑ เครื่องชั่งกลาง	๒๐ แห่ง ใน ๙ อำเภอ

ที่มา : สำนักงานพาณิชย์จังหวัดไฮดร

(๓) ธุรกิจและบริการสำคัญ ธุรกิจและบริการที่เข้าจดทะเบียนข้อมูลนิติบุคคลตั้งใหม่ ตั้งแต่วันที่ ๑ มกราคม - ๓๑ กรกฎาคม ๒๕๖๕ รวมทั้งสิ้น ๑๑๖ ราย ทุนจดทะเบียนรวม ๒๐๓.๔๘ ล้านบาท ซึ่งประเภทธุรกิจที่มีการจัดตั้งใหม่สูงสุด ๓ อันดับ เรียงตามทุนจดทะเบียน ดังนี้ ๑) การก่อสร้างถนนสะพานและอุโมงค์ ๒) ก่อสร้างทั่วไป และ ๓) การขายส่งสินค้าทั่วไป

ข้อมูลนิติบุคคลตั้งใหม่ (รายปี)					
ข้อมูล	พ.ศ. ๒๕๖๑	พ.ศ. ๒๕๖๒	พ.ศ. ๒๕๖๓	พ.ศ. ๒๕๖๔	พ.ศ. ๒๕๖๕ (ม.ค. ๖๕ - ก.ค. ๖๕)
จำนวนนิติบุคคล (หน่วย : ราย)	๑๖๑	๑๔๘	๑๙๒	๒๓๑	๑๑๖
ทุนจดทะเบียน (หน่วย : ลบ.)	๓๒๓.๔๙	๔๑๕.๙๕	๒๙๖.๑๓	๓๐๙.๕๕	๒๐๓.๔๘

ในเขตพื้นที่จังหวัดยโสธร ธุรกิจส่วนใหญ่เป็นธุรกิจ SMEs คิดเป็น ๙๙.๐๒% และประกอบธุรกิจบริการเป็นส่วนใหญ่ จำนวนนิติบุคคลคงอยู่ (ณ วันที่ ๓๑ กรกฎาคม ๒๕๖๕) รวมทั้งสิ้น ๑,๖๓๗ ราย แบ่งเป็นธุรกิจ ๓ ขนาด คือ S M และ L ทุนจดทะเบียนรวม ๖,๙๓๒.๖๑ ล้านบาท ประกอบด้วยนิติบุคคลประเภทบริษัทจำกัด จำนวน ๔๙๓ ราย ทุนจดทะเบียน ๓,๘๐๙.๓๐ ล้านบาท ห้างหุ้นส่วนจำกัด ๑,๑๑๕ ราย ทุนจดทะเบียน ๓,๑๑๖ ล้านบาท และห้างหุ้นส่วนสามัญนิติบุคคล จำนวน ๒๙ ราย ทุนจดทะเบียน ๗.๒๘ ล้านบาท ซึ่งประเภทธุรกิจที่อยู่สูงสุด ๓ อันดับ เรียงตามทุนจดทะเบียน ดังนี้ ๑) ก่อสร้างทั่วไป ๒) การก่อสร้างถนน สะพาน และอุโมงค์ และ ๓) ร้านขายปลีกวัสดุก่อสร้างอื่น ๆ ตามลำดับ

ขนาดธุรกิจ					
ธุรกิจ	S	M	L	รวม	สัดส่วน
ภาคการเกษตร	๖๑	๐	๐	๖๑	๓.๗๓
การผลิต	๑๒๑	๘	๑	๑๓๐	๗.๙๔
ขายปลีก/ขายส่ง	๕๐๑	๔๘	๙	๕๕๘	๓๔.๐๙
บริการ	๘๗๒	๑๐	๖	๘๘๘	๕๔.๒๕
<b>รวม</b>	<b>๑,๕๕๕</b>	<b>๖๖</b>	<b>๑๖</b>	<b>๑,๖๓๗</b>	<b>๑๐๐</b>
<b>สัดส่วน (%)</b>	<b>๙๔.๙๙</b>	<b>๔.๐๓</b>	<b>๐.๙๘</b>	<b>๑๐๐</b>	

(๔) **ผลิตภัณฑ์ชุมชน** จังหวัดยโสธรมีสินค้าผลิตภัณฑ์ชุมชนที่มีชื่อเสียงเป็นที่รู้จักกันอย่างกว้างขวางประเภทของใช้และของประดับตกแต่งลำดับที่ ๑ หมอนขวานผ้าขิดลำดับที่ ๒ ผลิตภัณฑ์จักสานจากไม้ไผ่ลำดับที่ ๓ เสื้ออกและผลิตภัณฑ์จากกกประเภทผ้าและเครื่องแต่งกายคือผ้าย้อมสีธรรมชาติประเภทอาหารได้แก่ข้าวหอมมะลินทรีย์ข้าวหอมมะลิคุณภาพดีข้าว ๕ สายพันธุ์และปลาสมุญยโสธรอันเป็นที่ยอมรับของผู้บริโภคข้อมูลปี ๒๕๖๒ มีผลิตภัณฑ์ชุมชนที่ได้รับการรับรองมาตรฐานผลิตภัณฑ์ชุมชน (มผช.) สะสมจำนวน ๙๘๖ ผลิตภัณฑ์ (ข้อมูล ณ ปี๒๕๖๓) และผลิตภัณฑ์ชุมชนที่ได้รับความนิยมและสร้างรายได้ให้กับกลุ่มสมาชิกและจังหวัดยโสธรโดยเฉพาะหมอนขวานผ้าขิดที่บ้านศรีฐานอำเภอป่าติ้วสะสมจำนวน ๗๑ รายมีการส่งไปจำหน่ายทั้งในประเทศและต่างประเทศส่วนผลิตภัณฑ์อื่น ๆ ที่มีจำหน่ายในท้องถิ่นและภายในประเทศซึ่งมีกำลังผลิตไม่มากนักและสร้างรายได้ให้กับกลุ่มสมาชิกในชุมชนได้แก่ผลิตภัณฑ์จักสานไม้ไผ่ผลิตภัณฑ์ผ้าไหมผลิตภัณฑ์ผ้าฝ้ายเครื่องทองเหลืองแกะสลักไม้พลาสติกไม้ยางบ้านแคนลอดช่องเนื้อโคขุนไข่ไก่อินทรีย์และผลิตภัณฑ์จากถั่วลิสง เป็นต้น

(๔.๑) **กลุ่มผู้ผลิต ผู้ประกอบการ OTOP** จังหวัดยโสธรมีกลุ่มผู้ผลิตผู้ประกอบการ OTOP ที่ลงทะเบียนในระบอบปี ๒๕๕๙ - ๒๕๖๕ รวมจำนวน ๑,๗๗๑ กลุ่ม/รายได้แก่กลุ่มผู้ผลิตชุมชน ๑,๔๕๒ กลุ่มวิสาหกิจชุมชน/SME ๑๕ กลุ่ม/รายได้แก่ผู้ผลิตชุมชนที่เป็นเจ้าของรายเดียว ๓๐๔ รายโดยมีผลิตภัณฑ์รวมจำนวน ๓,๐๒๖ ผลิตภัณฑ์แยกเป็นประเภทอาหาร ๗๔๖ ผลิตภัณฑ์เครื่องตี ๕๓ ผลิตภัณฑ์ผ้าและเครื่องแต่งกาย ๕๙๔ ผลิตภัณฑ์ของใช้ของตกแต่ง ๑,๔๖๐ ผลิตภัณฑ์สมุนไพรที่ไม่ใช่อาหาร ๑๗๑ ผลิตภัณฑ์และเมื่อแบ่ง

ตามระดับการพัฒนาจะเป็นกลุ่มดาวเด่นสู่สากล (A) ๑๓๐ ผลิตภัณฑ์กลุ่มอนุรักษ์สร้างคุณค่า (B) ๑๖๕ ผลิตภัณฑ์กลุ่มพัฒนาสู่การแข่งขัน (C) ๒๘ ผลิตภัณฑ์และกลุ่มปรับตัวสู่การพัฒนา (D) ๒,๔๕๐ ผลิตภัณฑ์

๑. ประเภทกลุ่ม	จำนวน
-กลุ่มผู้ผลิตชุมชน(กลุ่ม)	๑,๔๕๒
-วิสาหกิจชุมชน/SME (กลุ่ม/ราย)	๑๕
-ผู้ผลิตชุมชนที่เป็นข้าวของรายเดียว (ราย)	๓๐๔
-ไม่ระบุ	
๒. ประเภทผลิตภัณฑ์	
-ประเภทอาหาร (ผลิตภัณฑ์)	๗๔๖
-ประเภทเครื่องดื่ม (ผลิตภัณฑ์)	๕๓
-ประเภทผ้าและเครื่องแต่งกาย (ผลิตภัณฑ์)	๕๙๔
-ประเภทของใช้ของตกแต่ง (ผลิตภัณฑ์)	๑,๔๖๐
-ประเภทสมุนไพรที่ไม่ใช่อาหาร (ผลิตภัณฑ์)	๑๗๑
๓. แบ่งตามระดับการพัฒนา ๔ Quadrant ( A B C D )	
-กลุ่มดาวเด่นสู่สากล (A) (ผลิตภัณฑ์)	๑๓๐
-กลุ่มอนุรักษ์สร้างคุณค่า (B) (ผลิตภัณฑ์)	๑๖๕
-กลุ่มพัฒนาสู่การแข่งขัน (C) (ผลิตภัณฑ์)	๒๘๑
-กลุ่มปรับตัวสู่การพัฒนา (D) (ผลิตภัณฑ์)	๒,๔๕๐
๔. ผลการคัดสรรสุดยอดหนึ่งตำบลหนึ่งผลิตภัณฑ์ไทย ปี ๒๕๖๒	
-ระดับ ๑ ดาว	๔๑
-ระดับ ๒ ดาว	๔๒
-ระดับ ๓ ดาว	๑๑๔
-ระดับ ๔ ดาว	๑๓๙
-ระดับ ๕ ดาว	๒๑

ที่มา : สำนักงานพัฒนาชุมชนจังหวัดยโสธร

(๔.๒) รายได้จากการจำหน่ายผลิตภัณฑ์ชุมชน (OTOP) ข้อมูลจากสำนักงานพัฒนาชุมชนจังหวัดยโสธร พบว่า จังหวัดยโสธรมีรายได้จากการจำหน่ายผลิตภัณฑ์ชุมชน (OTOP) เพิ่มขึ้นอย่างต่อเนื่อง ดังนี้

พ.ศ.	รายได้จากการจำหน่าย/ปี(บาท)
๒๕๕๘	๑,๐๘๑,๔๓๓,๒๕๖.๐๐
๒๕๕๙	๑,๒๑๑,๒๐๕,๒๔๖.๗๒
๒๕๖๐	๑,๕๓๑,๒๙๘,๗๖๔.๐๐
๒๕๖๑	๑,๘๗๑,๗๘๕,๓๓๑.๐๐
๒๕๖๒	๒,๓๑๑,๐๕๑,๐๖๔.๐๐
๒๕๖๓	๑,๗๔๖,๕๔๕,๐๐๐.๐๐
๒๕๖๔	๗๕๙,๔๗๗,๘๑๗.๐๐
๒๕๖๕ (ต.ค.๖๔ - ก.ค.๖๕)	๓๒๓,๐๙๑,๗๐๑.๐๐

ที่มา : สำนักงานพัฒนาชุมชนจังหวัดยโสธร

### ๑.๕) อุตสาหกรรม

(๑) โรงงานอุตสาหกรรม จังหวัดยโสธรมีโรงงานที่ได้รับอนุญาตตามพระราชบัญญัติโรงงาน พ.ศ. ๒๕๓๕ ณ วันที่ ๙ สิงหาคม พ.ศ. ๒๕๖๖ จำนวนทั้งสิ้น ๒๑๑ โรงงาน เงินลงทุน ๕,๖๗๗.๔๘ ล้านบาท และมีคนงานจำนวน ๔,๐๗๙ คน โรงงานอุตสาหกรรมที่ตั้งอยู่มีทั้งขนาดเล็กจนถึงขนาดใหญ่ ซึ่งเป็นอุตสาหกรรมที่ผลิตเพื่อจำหน่ายในประเทศ เช่น ยางพารา ข้าวหอมมะลิ ชุดชั้นในสตรียี่ห้อซาบีน่า เป็นต้น

ตารางแสดงขนาดโรงงานอุตสาหกรรม

พ.ศ.	โรงงาน ขนาดเล็ก (แห่ง)	โรงงาน ขนาดกลาง (แห่ง)	โรงงาน ขนาดใหญ่ (แห่ง)	รวมโรงงาน ทุกขนาด (แห่ง)	เงินลงทุน (ล้านบาท)	จำนวนคนงาน ในโรงงาน (คน)
๒๕๕๙	๑๙๓	๗๔	๗	๒๗๔	๔,๕๖๓.๐๗	๔,๓๕๒
๒๕๖๐	๒๗๗	๑๔	๓	๒๙๔	๔,๖๓๔.๖๓	๔,๔๖๙
๒๕๖๑	๒๘๒	๑๕	๓	๓๐๐	๔,๔๖๔.๙๓	๔,๕๕๑
๒๕๖๒	๒๙๓	๑๕	๓	๓๑๑	๔,๙๔๔.๑๕	๔,๖๑๙
๒๕๖๓	๑๘๑	๑๓	๓	๑๙๗	๔,๖๒๕.๐๕	๓,๖๓๗
๒๕๖๔	๑๘๗	๑๓	๓	๒๐๓	๔,๗๘๗.๔๖	๓,๖๘๙
๒๕๖๕	๑๙๘	๑๒	๔	๒๑๓	๕,๔๓๗.๓๖	๔,๐๔๖
๒๕๖๖	๑๙๕	๑๑	๕	-	-	๔,๐๗๙

ที่มา : สำนักงานอุตสาหกรรมจังหวัดยโสธร (ข้อมูล ณ เดือน กรกฎาคม ๒๕๖๖)

หมายเหตุ : \*จำนวนโรงงานอุตสาหกรรมลดลง เนื่องจากจำหน่ายออกจากทะเบียนโรงงาน ตาม พ.ร.บ.โรงงาน (ฉบับที่ ๒) พ.ศ.๒๕๖๒ ซึ่งมีผลบังคับใช้ เมื่อวันที่ ๒๘ ตุลาคม ๒๕๖๒ กำหนดให้โรงงานที่มีกำลังเครื่องจักรต่ำกว่า ๕๐ แรงม้า หรือมีคณงานน้อยกว่า ๕๐ คน ไม่เข้าข่ายเป็นโรงงานอุตสาหกรรม

โดยมีหมวดอุตสาหกรรมที่มีจำนวนโรงงานมากที่สุด ๓ อันดับแรก ได้แก่

(๑.๑) อุตสาหกรรมกระดาษ ได้แก่ โรงสีข้าว อบเมล็ดพืช ทำมันเส้น มีจำนวนโรงงานทั้งสิ้น ๔๕ โรงงาน เงินลงทุน ๒,๑๐๑.๗๗ ล้านบาท การจ้างงาน ๗๓๒ คน คิดเป็นร้อยละ ๒๑.๓๒ ของจำนวนโรงงานทั้งหมด

(๑.๒) อุตสาหกรรมผลิตภัณฑ์โลหะ ได้แก่ ผลิตภัณฑ์คอนกรีต มีจำนวนโรงงานทั้งสิ้น ๔๐ โรงงาน เงินลงทุน ๔๒๐.๑๓ ล้านบาท การจ้างงาน ๒๘๕ คน คิดเป็นร้อยละ ๑๘.๙๕ ของจำนวนโรงงานทั้งหมด

(๑.๓) อุตสาหกรรมอื่น ๆ มีจำนวนโรงงานทั้งสิ้น ๓๘ โรงงาน ที่สำคัญ ได้แก่ กิจการเกี่ยวกับ หิน กรวด ทรายหรือดิน สำหรับใช้ในการก่อสร้าง กิจการซ่อมรถแท็กซี่หรือเครื่องหนัง และกิจการที่เกี่ยวกับการคัดแยกหรือฝังกลบสิ่งปฏิกูลหรือวัสดุที่ไม่ใช้แล้วที่มีลักษณะและคุณสมบัติตามที่กำหนดไว้ในกฎกระทรวง เงินลงทุน ๑๗๖.๘๐ ล้านบาท การจ้างงาน ๑๕๒ คน คิดเป็นร้อยละ ๑๘.๐๐ ของจำนวนโรงงานทั้งหมด

ตารางแสดงจำนวนโรงงาน เงินทุน และคนงานตามหมวดอุตสาหกรรมในจังหวัดยโสธร

ปี	อุตสาหกรรมการเกษตร				อุตสาหกรรมอาหาร				อุตสาหกรรมสิ่งทอ			
	จำนวนโรงงาน	เงินทุน	การจ้างงาน	แรงม้า	จำนวนโรงงาน	เงินทุน	การจ้างงาน	แรงม้า	จำนวนโรงงาน	เงินทุน	การจ้างงาน	แรงม้า
๒๕๕๙	๕๕	๑,๖๓๖,๔๘๔.๒๑๑	๖๕๕	๔๐,๙๑๖.๔๑	๑๘	๒๙๑,๔๙๙,๐๐๐	๒๒๙	๗,๔๖๗.๑๗	๙	๘,๓๐๐,๐๐๐	๑๐๐	๒๕๕.๖๔
๒๕๖๐	๕๗	๑,๖๗๗,๐๘๔.๒๑๑	๖๖๔	๔๑,๑๐๓.๘๙	๑๘	๒๙๑,๔๙๙,๐๐๐	๒๑๗	๗,๖๘๔.๖๗	๙	๘,๓๐๐,๐๐๐	๑๐๐	๒๕๕.๖๔
๒๕๖๑	๕๖	๑,๘๑๕,๐๘๔.๒๑๑	๖๖๗	๔๒,๘๐๘.๒๔	๑๙	๒๙๒,๔๙๙,๐๐๐	๒๒๒	๗,๗๓๒.๖๗	๙	๘,๓๐๐,๐๐๐	๑๐๐	๒๕๕.๖๔
๒๕๖๒	๕๙	๑,๘๕๙,๗๘๔.๒๑๑	๗๐๕	๔๓,๙๐๕.๑๗	๑๙	๒๙๒,๔๙๙,๐๐๐	๒๒๒	๗,๗๓๒.๖๗	๙	๘,๓๐๐,๐๐๐	๑๐๐	๒๕๕.๖๔
๒๕๖๓	๔๗	๑,๘๑๕,๖๕๖.๒๑๑	๖๖๔	๔๓,๔๗๐.๓๗	๑๗	๓๓๑,๑๕๙,๐๐๐	๒๑๒	๘,๙๖๖.๕๗	๐	๐	๐	๐
๒๕๖๔	๔๗	๑,๘๑๕,๖๕๖.๒๑๑	๖๖๔	๔๓,๔๗๐.๓๗	๒๐	๔๐๙,๑๕๙,๐๐๐	๒๘๖	๑๒,๗๖๙.๐๗	๐	๐	๐	๐
๒๕๖๕	๔๖	๑,๗๒๘,๒๐๐.๒๑๑	๖๕๖	๔๖,๐๖๐.๔๙	๒๓	๘๘๕,๙๕๘,๐๐๐	๕๕๙	๑๗,๔๘๐.๔๑	๑	๒,๕๐๐,๐๐๐	๓๐	๓๓๐.๐๐
๒๕๖๖	๔๕	๒,๑๐๑,๗๗๗.๒๑๑	๗๓๒	๖๗,๑๓๗.๙๙	๒๓	๘๘๕,๙๕๘,๐๐๐	๕๕๙	๑๗,๔๘๐.๔๑	๑	๒,๕๐๐,๐๐๐	๓๐	๓๓๐.๐๐

ปี	อุตสาหกรรมเครื่องแต่งกาย				อุตสาหกรรมไม้และผลิตภัณฑ์จากไม้				อุตสาหกรรมกระดาษและผลิตภัณฑ์จากกระดาษ			
	จำนวนโรงงาน	เงินทุน	การจ้างงาน	แรงม้า	จำนวนโรงงาน	เงินทุน	การจ้างงาน	แรงม้า	จำนวนโรงงาน	เงินทุน	การจ้างงาน	แรงม้า
๒๕๕๙	๑	๓๓๕,๐๐๐,๐๐๐	๑,๔๐๐	๕๕๓.๙๗	๒๓	๑๔๔,๖๓๐,๐๐๐	๑๓๓	๒,๑๘๘.๖๑	๑	๒,๒๐๐,๐๐๐	๑๒	๖๘.๙๕
๒๕๖๐	๑	๓๓๕,๐๐๐,๐๐๐	๑,๔๐๐	๕๕๓.๙๗	๒๒	๑๖๔,๔๒๐,๐๐๐	๑๓๖	๒,๖๓๗.๑๑	๑	๒,๒๐๐,๐๐๐	๑๒	๖๘.๙๕
๒๕๖๑	๑	๓๓๕,๐๐๐,๐๐๐	๑,๔๐๐	๕๕๓.๙๗	๒๐	๑๖๓,๓๗๐,๐๐๐	๑๒๘	๒,๕๗๒.๑๑	๑	๒,๒๐๐,๐๐๐	๑๒	๖๘.๙๕
๒๕๖๒	๑	๓๓๕,๐๐๐,๐๐๐	๑,๔๐๐	๕๕๓.๙๗	๒๒	๑๗๙,๑๗๐,๐๐๐	๑๔๓	๗,๖๒๐.๑๑	๐	๐	๐	๐
๒๕๖๓	๑	๓๓๕,๐๐๐,๐๐๐	๑,๔๐๐	๕๕๓.๙๗	๑๑	๑๖๕,๐๐๐,๐๐๐	๘๗	๒,๙๑๙.๘๐	๐	๐	๐	๐
๒๕๖๔	๑	๓๓๕,๐๐๐,๐๐๐	๑,๔๐๐	๕๕๓.๙๗	๑๒	๑๗๓,๐๐๐,๐๐๐	๑๐๒	๓,๘๒๙.๘๐	๐	๐	๐	๐
๒๕๖๕	๑	๓๓๕,๐๐๐,๐๐๐	๑,๔๐๐	๕๕๓.๙๗	๑๖	๒๕๕,๐๐๐,๐๐๐	๑๗๖	๘,๑๙๖.๑๕	๐	๐	๐	๐
๒๕๖๖	๑	๓๓๕,๐๐๐,๐๐๐	๑,๔๐๐	๕๕๓.๙๗	๑๖	๒๕๕,๐๐๐,๐๐๐	๑๗๖	๘,๑๙๖.๑๕	๐	๐	๐	๐

ปี	อุตสาหกรรมโลหะ				อุตสาหกรรมผลิตภัณฑ์โลหะ				อุตสาหกรรมเครื่องจักรกล			
	จำนวนโรงงาน	เงินทุน	การจ้างงาน	แรงม้า	จำนวนโรงงาน	เงินทุน	การจ้างงาน	แรงม้า	จำนวนโรงงาน	เงินทุน	การจ้างงาน	แรงม้า
๒๕๕๙	๙	๙,๓๔๕,๐๐๐	๔๔๕	๑,๐๐๗.๐๙	๓๑	๑๑๐,๗๘๑,๐๐๐	๑๖๒	๑๖๓๕.๘๒	๑๗	๑๕,๕๖๘,๕๐๐	๖๐	๗๐๐.๙๒
๒๕๖๐	๙	๙,๓๔๕,๐๐๐	๔๔๕	๑,๐๐๗.๐๙	๓๑	๑๒๖,๐๘๑,๐๐๐	๑๖๕	๑,๖๘๐.๘๒	๑๕	๑๔,๕๓๘,๕๐๐	๕๓	๕๙๒.๕๑
๒๕๖๑	๙	๙,๓๔๕,๐๐๐	๔๔๕	๑,๐๐๗.๐๙	๓๑	๑๒๖,๐๘๑,๐๐๐	๑๖๕	๑,๖๘๐.๘๒	๑๕	๑๔,๕๓๘,๕๐๐	๕๓	๕๙๒.๕๑
๒๕๖๒	๙	๙,๓๔๕,๐๐๐	๔๔๕	๑,๐๐๗.๐๙	๓๐	๑๑๔,๘๘๑,๐๐๐	๑๖๔	๑,๔๙๗.๕๗	๑๕	๑๔,๕๓๘,๕๐๐	๕๓	๕๙๒.๕๑
๒๕๖๓	๒	๒,๑๑๐,๐๐๐	๓๐	๖๓๔.๕๕	๙	๘๖,๖๐๐,๐๐๐	๙๐	๑,๓๒๘.๐๗	๑	๖,๕๐๐,๐๐๐	๖	๖๕.๖๒
๒๕๖๔	๒	๒,๑๑๐,๐๐๐	๓๐	๖๓๔.๕๕	๙	๘๖,๖๐๐,๐๐๐	๙๐	๑,๓๕๘.๐๗	๑	๖,๕๐๐,๐๐๐	๖	๖๕.๖๒
๒๕๖๕	๒	๒,๑๑๕,๐๐๐	๓๐	๖๓๔.๕๕	๙	๘๖,๖๐๐,๐๐๐	๙๐	๑,๓๕๘.๐๗	๑	๖,๕๐๐,๐๐๐	๖	๖๕.๖๒
๒๕๖๖	๑	๑,๒๖๕,๐๐๐	๑๐	๕๓๘.๘๐	๘	๘๑,๖๐๐,๐๐๐	๘๕	๑,๒๓๘.๐๗	๑	๖,๕๐๐,๐๐๐	๖	๖๕.๖๒

ปี	อุตสาหกรรมไฟฟ้า				อุตสาหกรรมขนส่ง				อุตสาหกรรมอื่นๆ			
	จำนวนโรงงาน	เงินทุน	การจ้างงาน	แรงม้า	จำนวนโรงงาน	เงินทุน	การจ้างงาน	แรงม้า	จำนวนโรงงาน	เงินทุน	การจ้างงาน	แรงม้า
๒๕๕๙	๐	๐	๐	๐	๒๑	๕๑๖,๔๓๑,๖๐๐	๒๑๙	๑,๑๐๕.๑๐	๒๒	๑๖๖,๑๓๐,๐๐๐	๑๐๓	๘,๓๐๑.๕๐
๒๕๖๐	๐	๐	๐	๐	๒๒	๕๒๖,๔๓๑,๖๐๐	๒๒๔	๑,๑๕๐.๑๐	๒๗	๑๖๒,๕๓๐,๐๐๐	๑๐๓	๑๐,๒๗๙.๐๐
๒๕๖๑	๐	๐	๐	๐	๒๒	๖๓๒,๖๗๖,๖๐๐	๒๔๙	๑,๓๙๖.๔๐	๒๘	๑๖๓,๓๕๐,๐๐๐	๑๐๓	๑๑,๐๘๙.๐๐
๒๕๖๒	๐	๐	๐	๐	๒๓	๖๓๕,๖๗๖,๖๐๐	๒๖๔	๑,๕๐๘.๙๐	๓๒	๑๖๙,๑๕๐,๐๐๐	๑๑๘	๑๒,๘๔๑.๐๐
๒๕๖๓	๐	๐	๐	๐	๑๑	๔๒๕,๐๘๐,๐๐๐	๑๕๖	๑,๒๒๖.๕๔	๒๘	๑๕๘,๓๕๐,๐๐๐	๑๐๘	๑๒,๐๒๔.๐๐
๒๕๖๔	๐	๐	๐	๐	๑๑	๔๒๕,๐๘๐,๐๐๐	๑๕๖	๑,๒๒๖.๕๔	๓๔	๑๙๙,๕๐๐,๐๐๐	๑๓๔	๑๓,๒๕๙.๐๐
๒๕๖๕	๐	๐	๐	๐	๑๐	๔๐๙,๐๘๑,๐๐๐	๑๔๖	๑,๑๓๑.๕๔	๔๐	๒๒๐,๑๐๐,๐๐๐	๑๕๘	๑๗,๐๗๔.๐๐
๒๕๖๖	๐	๐	๐	๐	๙	๔๐๔,๗๘๑,๐๐๐	๑๔๑	๑,๐๕๒.๘๐	๓๘	๑๗๖,๘๐๒,๐๐๐	๑๕๒	๑๕,๘๘๒.๐๐

ปี	อุตสาหกรรมสิ่งพิมพ์				อุตสาหกรรมเคมี				อุตสาหกรรมปิโตรเคมีและผลิตภัณฑ์			
	จำนวนโรงงาน	เงินทุน	การจ้างงาน	แรงม้า	จำนวนโรงงาน	เงินทุน	การจ้างงาน	แรงม้า	จำนวนโรงงาน	เงินทุน	การจ้างงาน	แรงม้า
๒๕๕๙	๐	๐	๐	๐	๑	๒,๓๐๐,๐๐๐	๗	๑๕	๘	๕๙,๓๐๐,๐๐๐	๗	๖,๒๘๔.๗๖
๒๕๖๐	๐	๐	๐	๐	๑	๒,๓๐๐,๐๐๐	๗	๑๕	๙	๑๐๕,๓๐๐,๐๐๐	๘๓	๔,๑๕๑.๘๒
๒๕๖๑	๐	๐	๐	๐	๑	๒,๓๐๐,๐๐๐	๗	๑๕	๑๑	๑๓๓,๓๐๐,๐๐๐	๑๐๑	๕,๑๒๕.๐๒
๒๕๖๒	๐	๐	๐	๐	๑	๒,๓๐๐,๐๐๐	๗	๑๕	๑๒	๑๔๘,๓๐๐,๐๐๐	๑๐๖	๕,๖๑๑.๖๒
๒๕๖๓	๐	๐	๐	๐	๐	๐	๐	๐	๑๒	๑๕๖,๓๐๐,๐๐๐	๑๐๔	๕,๖๑๑.๖๒
๒๕๖๔	๐	๐	๐	๐	๐	๐	๐	๐	๑๒	๑๕๖,๓๐๐,๐๐๐	๑๐๔	๕,๖๑๑.๖๒
๒๕๖๕	๐	๐	๐	๐	๐	๐	๐	๐	๑๓	๑๘๕,๓๐๐,๐๐๐	๑๑๘	๕,๖๑๑.๖๒
๒๕๖๖	๐	๐	๐	๐	๐	๐	๐	๐	๑๔	๒๐๘,๓๐๐,๐๐๐	๑๒๓	๖,๕๔๓.๒๒

ปี	อุตสาหกรรมยาง				อุตสาหกรรมพลาสติก				อุตสาหกรรมโลหะ			
	จำนวนโรงงาน	เงินทุน	การจ้างงาน	แรงม้า	จำนวนโรงงาน	เงินทุน	การจ้างงาน	แรงม้า	จำนวนโรงงาน	เงินทุน	การจ้างงาน	แรงม้า
๒๕๕๙	๗	๘๒๐,๑๑๗,๐๐๐	๒๘๗	๖,๒๘๔.๗๖	๑๒	๖๙,๘๑๐,๐๐๐	๑๓๘	๑,๐๗๐.๘๒	๔๐	๒๘๑,๔๔๖,๐๐๐	๓๓๙	๔,๐๗๗.๕๔
๒๕๖๐	๗	๘๒๐,๑๑๗,๐๐๐	๒๘๗	๕,๐๑๒.๐๐	๑๑	๖๘,๖๑๐,๐๐๐	๑๒๔	๑,๐๔๕.๘๒	๔๖	๒๘๐,๖๔๖,๐๐๐	๓๔๗	๔,๙๑๕.๕๔
๒๕๖๑	๖	๖๙๘,๖๕๐,๐๐๐	๒๖๓	๕,๕๐๕.๐๐	๑๐	๖๖,๑๘๐,๐๐๐	๑๒๒	๙๘๗.๑๔	๕๑	๓๕๔,๑๔๖,๐๐๐	๓๘๓	๖,๓๖๖.๕๔
๒๕๖๒	๗	๗๐๓,๑๕๐,๐๐๐	๒๖๘	๕,๗๗๒.๐๐	๑๐	๖๖,๑๘๐,๐๐๐	๑๒๒	๙๘๗.๑๔	๕๓	๓๖๗,๑๔๖,๐๐๐	๓๙๕	๖,๖๕๔.๕๔
๒๕๖๓	๙	๖๙๔,๔๐๐,๐๐๐	๒๕๓	๕,๖๕๕.๐๐	๔	๖๐,๙๗๐,๐๐๐	๘๓	๗๖๐.๕๐	๓๕	๓๕๖,๔๒๐,๐๐๐	๒๙๖	๖,๔๒๒.๙๖
๒๕๖๔	๙	๖๙๔,๔๐๐,๐๐๐	๒๕๓	๕,๖๕๕.๐๐	๔	๖๐,๙๗๐,๐๐๐	๘๓	๗๖๐.๕๐	๓๙	๓๘๑,๖๘๐,๐๐๐	๒๙๔	๗,๘๓๘.๒๔
๒๕๖๕	๙	๖๗๓,๔๐๐,๐๐๐	๒๑๕	๕,๕๘๔.๐๐	๔	๖๐,๙๗๕,๐๐๐	๘๓	๗๖๐.๕๐	๔๑	๔๒๕,๒๓๐,๐๐๐	๓๐๒	๘,๖๙๔.๒๔
๒๕๖๖	๙	๖๗๓,๙๐๐,๐๐๐	๒๒๐	๕,๗๗๙.๐๐	๔	๖๐,๙๗๕,๐๐๐	๘๓	๗๖๐.๕๐	๔๐	๔๒๐,๑๓๐,๐๐๐	๒๘๕	๘,๖๕๙.๔๔

ปี	อุตสาหกรรมเครื่องดัด				อุตสาหกรรมเครื่องหนัง				อุตสาหกรรมเฟอร์นิเจอร์และเครื่องเรือน			
	จำนวนโรงงาน	เงินทุน	การจ้างงาน	แรงม้า	จำนวนโรงงาน	เงินทุน	การจ้างงาน	แรงม้า	จำนวนโรงงาน	เงินทุน	การจ้างงาน	แรงม้า
๒๕๕๙	๑	๖,๐๐๐,๐๐๐	๑๕	๙๔.๐๐	๐	๐	๐	๐	๘	๓๔๒๙๘๐๐๐	๙๒	๘๗๕.๖๘
๒๕๖๐	๑	๖,๐๐๐,๐๐๐	๑๕	๙๔.๐๐	๐	๐	๐	๐	๗	๓๔,๑๐๐,๐๐๐	๘๗	๑,๑๖๗.๔๐
๒๕๖๑	๑	๖,๐๐๐,๐๐๐	๑๕	๙๔.๐๐	๐	๐	๐	๐	๙	๓๘,๗๐๐,๐๐๐	๑๐๒	๑,๒๖๓.๔๐
๒๕๖๒	๑	๖,๐๐๐,๐๐๐	๑๕	๙๔.๐๐	๐	๐	๐	๐	๘	๓๒,๖๐๐,๐๐๐	๙๒	๑,๑๙๒.๔๐
๒๕๖๓	๑	๖,๐๐๐,๐๐๐	๑๕	๙๔.๐๐	๐	๐	๐	๐	๓	๒๕,๕๐๐,๐๐๐	๕๐	๙๘๘.๐๐
๒๕๖๔	๑	๖,๐๐๐,๐๐๐	๑๕	๙๔.๐๐	๐	๐	๐	๐	๔	๓๕,๕๐๐,๐๐๐	๗๒	๑,๓๖๔.๐๐
๒๕๖๕	๑	๖,๐๐๐,๐๐๐	๑๕	๙๔.๐๐	๐	๐	๐	๐	๔	๓๕,๕๐๐,๐๐๐	๗๒	๑,๓๖๔.๐๐
๒๕๖๖	๑	๖,๐๐๐,๐๐๐	๑๕	๙๔.๐๐	๐	๐	๐	๐	๔	๓๕,๕๐๐,๐๐๐	๗๒	๑,๓๖๔.๐๐

ที่มา : สำนักงานอุตสาหกรรมจังหวัดยโสธร (ข้อมูล ณ วันที่ ๙ สิงหาคม ๒๕๖๖)

(๒) การรับรองมาตรฐานผลิตภัณฑ์ชุมชน ข้อมูล ณ วันที่ ๙ สิงหาคม ๒๕๖๖ จังหวัดยโสธรมีผลิตภัณฑ์ชุมชนที่สร้างสรรค์เป็นของดีจากภูมิปัญญาท้องถิ่น มีชื่อเสียงเป็นที่รู้จักอย่างกว้างขวาง คือ หมอนขวานผ้าซิด ผลิตภัณฑ์จักสานจากไม้ไผ่ เสื่อกกและผลิตภัณฑ์จากกก ผ้าอ้อมสีธรรมชาติ อาหาร ได้แก่ ข้าวหอมมะลิ ข้าวหอมมะลินิทรีย ข้าว ๕ สายพันธุ์ และปลาสาม ผลิตภัณฑ์ชุมชนที่ได้รับการรับรองมาตรฐานผลิตภัณฑ์ชุมชน (มผช.) ที่ยังไม่หมดอายุมีจำนวน ๙๗ ผลิตภัณฑ์ แบ่งเป็นประเภทได้ดังนี้

- ๑) ประเภทอาหาร ๓ ผลิตภัณฑ์
- ๒) ประเภทของใช้ของตกแต่งและของที่ระลึก ๖๐ ผลิตภัณฑ์
- ๔) ประเภทสมุนไพรที่ไม่ใช่อาหาร ๑ ผลิตภัณฑ์
- ๓) ประเภทผ้าและเครื่องแต่งกาย ๓๓ ผลิตภัณฑ์

๑.๖) ข้อมูลความจำเป็นพื้นฐาน (จปฐ.)

(๑) รายได้ประชากรเฉลี่ย ข้อมูลความจำเป็นพื้นฐาน (จปฐ.) ประจำปี ๒๕๖๕ ของจังหวัดยโสธร จากการสำรวจ ๑๓๓,๑๙๑ ครัวเรือน ประชากรจำนวน ๓๘๕,๖๖๒ คน มีรายได้ประชากรเฉลี่ย ๘๑,๘๘๑.๖๘ บาท/คน/ปี

ที่	อำเภอ	จำนวนครัวเรือน	จำนวนคน	แหล่งรายได้ของครัวเรือน (บาท/ปี)				รายได้ครัวเรือนเฉลี่ย (บาท/ปี)	รายได้บุคคลเฉลี่ย (บาท/ปี)
				อาชีพหลัก	อาชีพรอง	รายได้อื่น	ทำ-หาเอง		
๑	เมืองยโสธร	๓๕,๐๐๒	๙๒,๗๗๐	๒๐๓,๒๙๑.๘๑	๔๓,๘๕๓.๘๒	๒๓,๑๓๗.๒๓	๑๑,๘๘๘.๙๔	๒๘๕,๑๓๑.๘๑	๑๐๗,๕๗๙.๘๖
๒	ทรายมูล	๗,๔๖๓	๒๑,๙๑๖	๑๐๓,๘๕๐.๗๒	๓๒,๓๔๓.๐๖	๒๔,๕๖๒.๗๘	๒๔,๓๖๓.๓๑	๑๘๕,๑๑๘.๘๖	๖๓,๐๓๘.๐๖
๓	กุดชุม	๑๖,๙๗๖	๕๓,๑๔๐	๑๓๐,๑๘๓.๗๗	๓๕,๑๘๓.๓๙	๒๔,๔๓๒.๗๑	๒๑,๑๗๑.๓๒	๒๑๐,๙๗๑.๑๙	๖๗,๓๙๖.๔๔
๔	คำเขื่อนแก้ว	๑๖,๑๔๐	๔๕,๕๒๐	๑๒๗,๗๑๓.๑๕	๕๐,๙๔๙.๘๒	๔๑,๒๗๙.๐๐	๒๗,๐๔๘.๓๖	๒๔๖,๙๙๐.๓๓	๘๗,๕๗๗.๑๔
๕	ป่าดัว	๘,๖๙๖	๒๓,๗๙๘	๑๖๕,๘๕๘.๓๕	๕๓,๒๙๗.๙๑	๔๑,๘๑๔.๑๐	๒๙,๔๔๙.๒๑	๒๘๙,๔๙๙.๕๖	๑๐๕,๖๘๐.๙๘
๖	มหาชนะชัย	๑๒,๖๙๔	๓๙,๓๓๖	๑๕๕,๑๕๑.๕๘	๑๓,๙๘๔.๗๐	๑๑,๘๖๘.๔๘	๑๐,๘๒๖.๑๗	๑๙๑,๘๓๐.๙๔	๖๑,๙๐๕.๑๗
๗	ค้อวัง	๕,๕๕๖	๑๗,๒๑๒	๑๐๙,๗๙๗.๖๖	๔๐,๓๔๑.๑๐	๒๖,๓๘๕.๒๐	๒๐,๘๖๓.๖๖	๑๙๗,๓๙๑.๑๒	๖๓,๗๑๗.๔๗
๘	เลิงนกทา	๒๓,๓๗๐	๗๐,๑๓๒	๑๑๐,๓๐๑.๔๙	๔๔,๑๔๑.๘๘	๒๙,๕๐๒.๗๖	๒๔,๙๐๓.๙๒	๒๐๘,๘๘๘.๐๕	๖๙,๕๙๔.๑๘
๙	ไทยเจริญ	๗,๒๙๔	๒๑,๘๒๒	๑๔๐,๓๑๑.๗๙	๔๗,๓๑๘.๕๒	๒๖,๔๘๗.๙๒	๒๑,๖๔๗.๘๒	๒๓๕,๗๖๖.๐๖	๗๘,๘๐๔.๗๗
เฉลี่ยรวมทุกพื้นที่		๑๓๓,๑๙๑	๓๘๕,๖๖๒	๑๔๘,๔๘๐.๙๙	๔๐,๘๒๗.๒๑	๒๗,๙๕๐.๓๓	๑๙,๘๓๔.๙๗	๒๓๗,๐๙๒.๙๙	๙๑,๘๘๑.๖๘

ที่มา : สำนักงานพัฒนาชุมชนจังหวัดยโสธร



(๒) รายได้เฉลี่ยต่อเดือนต่อครัวเรือน (บาท)

พ.ศ.	รายได้เฉลี่ยต่อเดือนต่อครัวเรือน(บาท)
๒๕๕๘	๑๙,๕๑๗.๙
๒๕๖๐	๑๖,๗๕๒.๒๗
๒๕๖๒	๑๗,๗๖๘.๓๙
๒๕๖๔	๖๙,๐๓๕.๑๔
๒๕๖๕	๘๑,๘๘๑.๖๘

(๓) ครัวเรือนที่มีรายได้เฉลี่ยต่ำกว่าเกณฑ์ จปฐ. จังหวัดยโสธรมีครัวเรือนที่รายได้เฉลี่ยต่ำกว่าเกณฑ์ จปฐ. เพิ่มสูงขึ้น ตั้งแต่ปี ๒๕๖๐ โดยมีจำนวน ๓๑๕ ครัวเรือน และมีจำนวนลดลงในปี ๒๕๖๒ จำนวน ๑๒๐ ครัวเรือน และปี ๒๕๖๔ จำนวน ๒๘๒ ครัวเรือน ปี ๒๕๖๕ จำนวน ๒๓๐ ครัวเรือน ตามลำดับ

ที่	พ.ศ.	จำนวนครัวเรือนที่มีรายได้ต่ำกว่าเกณฑ์ จปฐ. (ครัวเรือน)	รายได้เฉลี่ยต่อคนต่อปี (บาท)
๑	๒๕๕๗	๓๙๗	๖๔,๙๔๑
๒	๒๕๕๘	๒๑๘	๖๕,๓๕๘
๓	๒๕๕๙	๒๒๒	๖๖,๗๘๙
๔	๒๕๖๐	๓๑๕	๖๙,๓๖๗.๒๗
๕	๒๕๖๑	๒๑๗	๖๗,๙๒๘.๐๙
๖	๒๕๖๒	๑๒๐	๗๐,๘๓๘.๑๙
๗	๒๕๖๔	๒๘๒	๖๙,๐๓๕.๑๔
๘	๒๕๖๕	๒๓๐	๘๑,๘๘๑.๖๘

ที่มา : สำนักงานพัฒนาชุมชนจังหวัดยโสธร

(๔) หนี้สินครัวเรือน (จปฐ.) จากการสำรวจ ๑๓๓,๑๙๑ ครัวเรือนของจังหวัดยโสธรในปี ๒๕๖๕ พบว่า มีครัวเรือนที่มีหนี้ผ่านสถาบันการเงิน ๑๕,๖๒๒ ครัวเรือน รวมเป็นเงิน ๑,๑๐๗,๗๘๐,๐๗๗ บาท และมีครัวเรือนที่มีหนี้นอกระบบ ๑๕๓ ครัวเรือน รวมเป็นเงิน ๖,๙๑๖,๘๐๐ บาท

ที่	อำเภอ	จำนวนครัวเรือนที่สำรวจ	จำนวนคนที่สำรวจ	มีหนี้ผ่านสถาบันการเงิน			มีหนี้นอกระบบ		
				ครัวเรือน	คน	บาท	ครัวเรือน	คน	บาท
๑	เมืองยโสธร	๓๕,๐๐๒	๙๒,๗๗๐	๒,๘๗๐	๓,๒๖๒	๒๑๗,๕๕๗,๔๘๐	๒๑	๒๒	๑,๑๗๔,๐๐๐
๒	ทรายมูล	๗,๔๖๓	๒๑,๙๑๖	๑,๑๗๐	๑,๒๖๓	๔๐,๗๒๗,๐๐๒	๑๖	๑๘	๖๑๖,๐๐๐
๓	กุดชุม	๑๖,๙๗๖	๕๓,๑๔๐	๒,๒๔๖	๒,๓๐๙	๘๕,๗๕๖,๘๓๖	๐	๐	๐
๔	คำเขื่อนแก้ว	๑๖,๑๔๐	๔๕,๕๒๐	๙๐๓	๑,๒๖๙	๔๐,๑๐๔,๙๐๙	๐	๐	๐
๕	ป่าดิว	๘,๖๙๖	๒๓,๗๙๘	๕๒๗	๕๕๔	๑๖,๑๔๑,๑๑๐	๖	๖	๙๗,๐๐๐
๖	มหาชนะชัย	๑๒,๖๙๔	๓๙,๓๓๖	๑,๑๕๙	๑,๑๘๖	๓๕,๓๑๐,๐๐๐	๑	๑	๗๐,๐๐๐
๗	ค้อวัง	๕,๕๕๖	๑๗,๒๑๒	๑,๐๓๘	๑,๑๖๘	๑๐๕,๙๓๑,๐๒๘	๔	๕	๕๑๐,๐๐๐
๘	เลิงนกทา	๒๓,๓๗๐	๗๐,๑๓๒	๕,๑๔๖	๕,๖๖๕	๕๓๖,๒๖๔,๒๑๒	๑๐๕	๑๑๔	๔,๔๔๙,๘๐๐
๙	ไทยเจริญ	๗,๒๙๔	๒๑,๘๒๒	๕๖๓	๕๗๗	๒๙,๙๘๗,๕๐๐	๐	๐	๐
	รวม	๑๓๓,๑๙๑	๓๘๕,๖๖๒	๑๕,๓๒๒	๑๗,๒๕๓	๑,๑๐๗,๗๘๐,๐๗๗	๑๕๓	๑๖๖	๖,๙๑๖,๘๐๐

ที่มา : สำนักงานพัฒนาชุมชนจังหวัดยโสธร

พ.ศ.	จำนวน ครัวเรือน ที่สำรวจ	จำนวน คนที่ สำรวจ	มีหนี้ผ่านสถาบันการเงิน			มีหนี้นอกระบบ		
			ครัวเรือน	คน	บาท	ครัวเรือน	คน	บาท
๒๕๖๑	-	-	๒๔,๗๑๒	-	๑,๙๙๕,๒๙๒,๔๗๙	๑,๒๐๖	-	๕๕,๑๙๔,๐๕๐
๒๕๖๒	๑๓๓,๓๔๗	๓๙๙,๙๕๙	๒๓,๔๗๙	๒๕,๔๐๕	๒,๑๐๒,๙๓๘,๗๑๔	๔๔๐	๔๙๐	๑๙,๕๙๗,๙๐๐
๒๕๖๕	๑๓๓,๑๙๑	๓๘๕,๖๖๒	๑๕,๖๒๒	๑๗,๒๕๓	๑,๑๐๗,๗๘๐,๐๗๗	๑๕๓	๑๖๖	๖,๙๑๖,๘๐๐

ที่มา : สำนักงานพัฒนาชุมชนจังหวัดยโสธร

หมายเหตุ: ข้อมูล พ.ศ. ๒๕๖๓ และพ.ศ. ๒๕๖๔ ไม่มีการสำรวจข้อมูล

**๑.๗) การประกอบอาชีพ** ข้อมูล ณ เดือนมิถุนายน ๒๕๖๓ ประชากรในจังหวัดยโสธรส่วนใหญ่ประกอบอาชีพในภาคเกษตรกรรม (เกษตรกรรม การป่าไม้ และการประมง) มีจำนวน ๑๖๖,๒๑๘ คน คิดเป็นร้อยละ ๖๑.๒๖ ของผู้มีงานทั้งในภาคเกษตรกรรมและนอกภาคเกษตรกรรม ขณะที่นอกภาคเกษตรกรรมมีจำนวน ๑๐๕,๑๒๖ คน คิดเป็นร้อยละ ๓๘.๗๔ โดยด้านการขายส่งและการขายปลีกมีจำนวนมากที่สุด รองลงมาคือด้านการก่อสร้าง และด้านกิจกรรมโรงแรมและอาหารตามลำดับ

## ๒) ด้านสังคมและความมั่นคง

### ๒.๑) แรงงาน

**(๑) แรงงานนอกระบบ** จำแนกตามเพศสำหรับข้อมูลจำนวนแรงงานนอกระบบ ปี พ.ศ. ๒๕๖๔ จากผลการสำรวจของสำนักงานสถิติจังหวัดยโสธร ปี ๒๕๖๔ พบว่าผู้มีงานทำ จำนวน ๒๘๓,๒๙๘ คน จำแนกเป็นแรงงานในระบบ จำนวน ๔๒,๘๗๘ คนคิดเป็นร้อยละ ๑๕.๑๓ ของผู้มีงานทำทั้งหมดเป็นเพศชาย จำนวน ๒๒,๕๕๑ คน คิดเป็นร้อยละ ๕๒.๕๙ เป็นหญิง จำนวน ๒๐,๓๒๖ คน คิดเป็นร้อยละ ๔๗.๔๐ แรงงานนอกระบบ จำนวน ๒๔๐,๔๒๐ คน คิดเป็นร้อยละ ๘๔.๘๖ ของผู้มีงานทำทั้งหมด เป็นเพศชาย จำนวน ๑๒๑,๘๐๗ คน คิดเป็นร้อยละ ๕๐.๖๗ เป็นหญิง จำนวน ๑๑๘,๖๑๓ คน คิดเป็นร้อยละ ๔๙.๓๓

### (๒) แรงงานในระบบ

**จำนวนผู้ประกันตนในระบบประกันสังคม** ข้อมูลตั้งแต่ปี ๒๕๖๐ จังหวัดยโสธรมีจำนวนผู้ประกันตนในระบบประกันสังคมสูงขึ้นอย่างต่อเนื่อง โดยข้อมูลรวมปี ๒๕๖๐ - ๒๕๖๕ มีจำนวนผู้ประกันตนเข้าสู่ระบบประกันสังคมมาตรา ๓๓ มาตรา ๓๙ และมาตรา ๔๐ โดย ปี ๒๕๖๐ จำนวน ๓๕,๙๔๗ คน ปี ๒๕๖๑ จำนวน ๔๐,๐๘๒ คน ปี ๒๕๖๒ จำนวน ๔๒,๒๑๔ คน ปี ๒๕๖๓ จำนวน ๔๖,๓๑๘ คน ปี ๒๕๖๔ จำนวน ๕๓,๖๑๕ คน ปี ๒๕๖๕ จำนวน ๕๖,๗๗๓ คน และปี ๒๕๖๖ จำนวน ๕๖,๗๗๓ คน ปี ๒๕๖๕ จำนวนผู้ประกันตนเข้าสู่ระบบประกันสังคมเพิ่มขึ้นสูงสุด ร้อยละ ๔.๔๙ นอกจากนี้ สำนักงานประกันสังคมจังหวัดยโสธรได้รณรงค์ประชาสัมพันธ์สร้างการรับรู้ และให้บริการรับสมัครผู้ประกันตนตามมาตรา ๔๐ ในพื้นที่ที่ห่างไกล เพื่ออำนวยความสะดวกให้กับผู้ประกอบอาชีพอิสระ ประชาชนผู้สนใจทั่วไปให้ได้รับบริการอย่างทั่วถึง และได้ขยายเครือข่ายไปยัง บ้าน วัด โรงเรียน และสถานประกอบการ นอกจากนี้ยังเพิ่มศักยภาพการทำงานของเครือข่ายประกันสังคมในการขับเคลื่อนงานประกันสังคมมาตรา ๔๐

ปี	ผู้ประกันตน				% +/- (เพิ่ม/ลด)
	มาตรา ๓๓	มาตรา ๓๙	มาตรา ๔๐	รวม	
๒๕๖๐	๑๔,๖๒๐	๒,๕๗๑	๑๘,๗๕๖	๓๕,๙๔๗	-
๒๕๖๑	๑๔,๘๗๕	๓,๐๘๘	๒๒,๑๑๙	๔๐,๐๘๒	๑๑.๕๐
๒๕๖๒	๑๔,๘๓๘	๓,๒๙๓	๒๔,๐๓๘	๔๒,๒๑๔	๕.๓๒
๒๕๖๓	๑๔,๙๐๕	๓,๙๑๔	๒๗,๔๔๙	๔๖,๓๑๘	๙.๗๒
๒๕๖๔	๑๕,๔๒๓	๔,๖๕๙	๓๓,๕๓๓	๕๓,๖๑๕	๑๕.๗๕
๒๕๖๕	๑๔,๙๒๒	๔,๖๖๓	๓๖,๔๓๙	๕๖,๐๒๔	๔.๔๙
๒๕๖๖	๑๕,๒๓๖	๔,๔๘๘	๓๗,๐๔๙	๕๖,๗๗๓	๑.๓๔

ที่มา : สำนักงานประกันสังคมจังหวัดยโสธร

หมายเหตุ : ข้อมูล ณ เดือนกรกฎาคม ๒๕๖๖

(๓) **แรงงานต่างด้าว** สถานการณ์แรงงานต่างด้าวในจังหวัดยโสธร ระหว่างปี พ.ศ. ๒๕๖๑ - ๒๕๖๖ มีแนวโน้มแรงงานต่างด้าวได้รับอนุญาตทำงานลดลง ทุกประเทศรวมทั้งประเทศไทยประสบปัญหาการแพร่ระบาดของโรคติดเชื้อไวรัสโคโรนา 2019 เพื่อป้องกันการแพร่ระบาดของโรคติดเชื้อมาก่อน รัฐบาลไทยจึงมีมาตรการชะลอการเคลื่อนย้ายแรงงานรวมถึงชะลอการอนุญาตนำแรงงานต่างด้าวรายใหม่เข้ามาทำงานในประเทศไทย

ในปี ๒๕๖๖ (ข้อมูล ณ เดือนมิถุนายน ๒๕๖๖) ตามที่คณะรัฐมนตรีได้มีมติเมื่อวันที่ ๕ กรกฎาคม ๒๕๖๕ เห็นชอบแนวทางการบริหารจัดการทำงานของคนต่างด้าว กัมพูชา ลาว เมียนมา เวียดนาม ยื่นขอใบอนุญาตและต่อใบอนุญาตทำงาน ซึ่งอนุญาตให้คนต่างด้าวทำงานในราชอาณาจักรเป็นการเฉพาะของคนต่างด้าว ๔ สัญชาติ ซึ่งต่างด้าว ๓ สัญชาติ (กัมพูชา ลาว เมียนมา) (กลุ่มเดิม ๒๐ สิงหาคม ๒๕๖๒, ๔ สิงหาคม ๒๕๖๓, ๑๓ กรกฎาคม ๒๕๖๔, ๒๘ กันยายน ๒๕๖๔) และสัญชาติเวียดนามรวมเป็น ๔ สัญชาติ โดยกำหนดให้คนต่างชาติยื่นขอต่อใบอนุญาตทำงานได้แล้วเสร็จ ตามมติคณะรัฐมนตรี เมื่อวันที่ ๗ กุมภาพันธ์ ๒๕๖๖ จังหวัดยโสธรมีแรงงานต่างด้าวที่ได้รับใบอนุญาตทำงานคงเหลือ จำนวน ๔๓๑ คน โดยจำแนกประเภทเป็น ๑) แรงงานต่างด้าวตามมาตรา ๕๙ และนำเข้า MOU จำนวน ๑๐๒ คน ๒) แรงงานต่างด้าวที่เป็นชนกลุ่มน้อย/พื้นที่สูง จำนวน ๔ คน ๓) แรงงานต่างด้าว ๔ สัญชาติ (กัมพูชา ลาว เมียนมา เวียดนามตามมติ ๗ กุมภาพันธ์ ๒๕๖๖) จำนวน ๓๒๔ คน

#### จำนวนคนต่างด้าวที่ได้รับอนุญาตทำงานคงเหลือในจังหวัดยโสธร ปี พ.ศ. ๒๕๖๐ - ๒๕๖๕

ปี พ.ศ.	รวม (คน)	ประเภทของคนต่างด้าวที่ได้รับอนุญาตทำงาน (คน)		
		ทั่วไป ตามมาตรา ๕๙	ชนกลุ่มน้อย/พื้นที่สูง ตามมาตรา ๖๓/๑ (๔)	๓ สัญชาติ (กัมพูชา ลาว เมียนมา)
๒๕๖๐	๔๕๐	๕๘	๑	๓๙๑
๒๕๖๑	๔๙๒	๕๔	๓	๔๓๕
๒๕๖๒	๕๑๒	๕๑	๔	๔๕๗
๒๕๖๓	๔๑๐	๕๐	๕	๓๕๕
๒๕๖๔	๕๐๔	๕๗	๕	๔๔๒
๒๕๖๕	๕๘๐	๕๖	๕	๕๑๙

ที่มา : สำนักงานจัดหางานจังหวัดยโสธร ข้อมูล ณ เดือนมิถุนายน ๒๕๖๖

สำหรับในปี พ.ศ. ๒๕๖๖ ปรับข้อมูลตามการจำแนกตามลักษณะการเข้าเมือง คนต่างด้าวได้รับอนุญาตทำงานใหม่ให้สอดคล้องกับการจำแนกของคนต่างด้าวตามกรมการจัดหางานที่ใช้ในปัจจุบัน

จำนวนคนต่างด้าวที่ได้รับอนุญาตทำงานคงเหลือในจังหวัดยโสธร ปี พ.ศ. ๒๕๖๖

ปี พ.ศ.	รวม (คน)	มาตรา ๕๙/MOU	มาตรา ๖๒ ส่งเสริมการลงทุน (BOI)	มาตรา ๖๓/๑ ชนกลุ่มน้อย	มาตรา ๖๓/๒ กลุ่มมติ ๗ ก.พ. ๖๖ (กลุ่ม ๔ สัญชาติ)	มาตรา ๖๔ คนต่างด้าว เข้ามาทำงาน ในจังหวัด ไป-กลับ หรือ ตามฤดูกาล
๒๕๖๖	๔๓๑	๑๐๒	-	๕	๓๒๔	-

ที่มา : สำนักงานจัดหางานจังหวัดยโสธร ข้อมูล ณ เดือนมิถุนายน ๒๕๖๖

๒.๒) อัตราการมีงานทำ

	ปี ๒๕๕๘	ปี ๒๕๕๙	ปี ๒๕๖๐	ปี ๒๕๖๑	ปี ๒๕๖๒	ปี ๒๕๖๓	ปี ๒๕๖๔	ปี ๒๕๖๕
ร้อยละ	๙๙.๑๓	๙๙.๒๘	๙๙.๖๙	๙๙.๙๐	๙๙.๐๘	๙๙.๔๑	-	-

ที่มา : สำนักงานจัดหางานจังหวัดยโสธรและสำนักงานแรงงานจังหวัดยโสธร

๒.๓) อัตราการว่างงาน

	ปี ๒๕๕๙	ปี ๒๕๖๐	ปี ๒๕๖๑	ปี ๒๕๖๒	ปี ๒๕๖๓	ปี ๒๕๖๔	ปี ๒๕๖๕	ปี ๒๕๖๖
ร้อยละ	๐.๔๖	๐.๑๒	๐.๖๒	๐.๐๔	๑.๐๑	๐.๓๔	-	๑.๑ (ข้อมูล ณ ไตรมาส ๑/๒๕๖๖)

ที่มา : สำนักงานสถิติจังหวัดยโสธร สำนักงานจัดหางานจังหวัดยโสธรและสำนักงานแรงงานจังหวัดยโสธร

๒.๔) การจัดหางาน

การส่งเสริมการมีงานทำในรูปแบบการให้บริการจัดหางาน ทั้งการจัดหางานในประเทศ และต่างประเทศในจังหวัดยโสธร ปี พ.ศ. ๒๕๖๖ (ข้อมูล ณ เดือนมิถุนายน ๒๕๖๕) มีตำแหน่งงานว่างที่แจ้งผ่านสำนักงานจัดหางานจังหวัดยโสธร จำนวน ๑,๑๔๔ อัตรา เพิ่มขึ้นจากปีที่ผ่านมาซึ่งมีจำนวน ๘๗๘ อัตรา ในขณะที่ผู้ลงทะเบียนสมัครงาน ในปี ๒๕๖๖ มีจำนวน ๖๕๒ คน ลดลงจากปีที่ผ่านมาที่มีจำนวน ๗๔๗ คน และการบรรจุงานในปีนี้ (ข้อมูล ณ เดือนมิถุนายน ๒๕๖๖) จำนวน ๕๘๐ คน ลดลงจากปีที่ผ่านมาที่มีจำนวน ๗๔๐ คน

จำนวนตำแหน่งงานว่าง/ผู้สมัครงาน/ผู้สมัครงานมาใช้บริการ/การบรรจุงานจังหวัดยโสธร จำแนกตามเพศ

ปี	ตำแหน่งงานว่าง (อัตรา)				ผู้ลงทะเบียนสมัครงาน (คน)			ผู้สมัครงานมาใช้บริการจัดหางาน (คน)			บรรจุงาน (คน)		
	รวม	ชาย	หญิง	ไม่ระบุ	รวม	ชาย	หญิง	รวม	ชาย	หญิง	รวม	ชาย	หญิง
๒๕๖๐	๓,๖๕๕	๖๐๖	๔๘๖	๒,๕๖๒	๑,๙๘๔	๙๔๐	๑,๐๔๔	๒,๙๗๐	๑,๔๐๕	๑,๕๖๕	๒,๔๒๗	๑,๑๓๐	๑,๒๙๗
๒๕๖๑	๑,๔๔๘	๒๑๔	๑๕๕	๑,๐๗๙	๑,๔๔๔	๖๓๐	๘๑๔	๑,๗๔๘	๗๙๖	๙๕๒	๑,๕๐๖	๖๗๖	๘๓๐
๒๕๖๒	๒,๒๓๗	๒๑๓	๑๘๖	๑,๘๓๘	๑,๗๑๙	๗๙๗	๙๒๒	๒,๐๑๘	๙๓๘	๑,๐๘๐	๑,๗๗๐	๗๔๒	๑,๐๒๘
๒๕๖๓	๒,๖๘๔	๕๒๒	๑๙๘	๑,๙๖๔	๑,๖๒๕	๗๘๕	๘๔๐	๒,๐๒๓	๙๗๑	๑,๐๕๒	๑,๗๙๕	๘๘๖	๙๐๙
๒๕๖๔	๕๗๙	๘๙	๒๖	๔๖๔	๑,๐๔๗	๔๗๗	๕๗๐	๑,๑๓๐	๕๑๗	๖๑๓	๖๓๘	๓๑๓	๓๒๕
๒๕๖๕	๘๗๘	๑๗๑	๒๖	๖๘๑	๗๔๗	๓๘๘	๓๕๙	๙๔๔	๔๗๕	๔๖๙	๗๔๐	๓๖๖	๓๗๔
๒๕๖๖	๑,๑๔๔	๓๑๖	๔๖	๗๘๒	๖๕๒	๓๒๐	๓๓๒	๘๗๗	๔๐๖	๔๗๑	๕๘๑	๒๗๐	๓๑๑

ที่มา : สำนักงานจัดหางานจังหวัดยโสธร ข้อมูล ณ เดือนมิถุนายน ๒๕๖๖

สำหรับตำแหน่งงานว่าง ปี ๒๕๖๖ (ข้อมูล ณ เดือนมิถุนายน ๒๕๖๖) จำนวน ๑,๑๔๔ อัตรา พบว่ามีความต้องการไม่ระบุเพศมากที่สุด จำนวน ๗๘๒ อัตรา คิดเป็นร้อยละ ๖๘.๓๕ ของตำแหน่งงานว่าง รองลงมาคือเพศชาย จำนวน ๓๑๖ อัตรา คิดเป็นร้อยละ ๒๗.๖๒ และเพศหญิง จำนวน ๔๖ อัตรา คิดเป็น ร้อยละ ๔.๐๒ จากตำแหน่งงานว่างมากกว่าครึ่งไม่ได้ระบุเพศ แสดงให้เห็นว่าสถานประกอบการหรือนายจ้าง พิจารณาว่างานแต่ละประเภทสามารถทำได้ทั้งเพศชายและเพศหญิง ในอีกประการหนึ่งนายจ้างพิจารณา ว่าการไม่ระบุเพศจะมีผลดีในด้านโอกาสการคัดเลือกให้เหมาะกับงานมากกว่าการระบุเพศ

เมื่อพิจารณาถึงจำนวนผู้ลงทะเบียนสมัครงาน ปี ๒๕๖๖ (ข้อมูล ณ เดือนมิถุนายน ๒๕๖๖) พบว่า มีจำนวนทั้งสิ้น ๖๕๒ คน เป็นชาย ๓๒๐ คน คิดเป็นร้อยละ ๔๙.๐๘ และเป็นหญิง ๓๓๒ คน คิดเป็น ร้อยละ ๕๐.๙๒ โดยมีผู้สมัครงานมาใช้บริการจัดหางานในปี ๒๕๖๖ (ข้อมูล ณ เดือนมิถุนายน ๒๕๖๖) จำนวนทั้งสิ้น ๘๗๗ คน เป็นชาย ๔๐๖ คน คิดเป็นร้อยละ ๔๖.๒๙ และเป็นหญิง ๔๗๑ คน คิดเป็นร้อยละ ๕๓.๗๑ และมีผู้ได้รับการบรรจุงานทั้งสิ้น ๕๘๑ คน โดยสัดส่วนของเพศหญิงได้รับการบรรจุมากกว่าเพศชาย กล่าวคือ ผู้บรรจุงานที่เป็นเพศหญิง ๓๑๑ คน คิดเป็นร้อยละ ๕๓.๕๒ ขณะที่เพศชายได้รับการบรรจุงาน ๒๗๐ คน คิดเป็นร้อยละ ๔๖.๔๗

### ๒.๕) อัตราค่าจ้างขั้นต่ำ

ปี พ.ศ.	๒๕๖๐	๒๕๖๑	๒๕๖๒	๒๕๖๓	๒๕๖๔	๒๕๖๕
อัตราค่าจ้าง ขั้นต่ำ (บาท)	๓๐๕	๓๑๕	๓๑๕	๓๒๐	๓๒๐	๓๒๐

ที่มา : สำนักงานสวัสดิการและคุ้มครองแรงงานจังหวัดยโสธร

### ๒.๖) การสวัสดิการและคุ้มครองแรงงาน

#### (๑) จำนวนแรงงานที่ได้รับการคุ้มครองตามกฎหมายแรงงาน

ปี พ.ศ.	จำนวนแรงงานที่ได้รับการคุ้มครองตามกฎหมาย		
	ชาย	หญิง	รวม
๒๕๖๐	๙,๑๖๕	๖,๗๗๐	๑๕,๙๕๐
๒๕๖๑	๙,๖๔๘	๗,๓๓๗	๑๗,๐๐๐
๒๕๖๒	๑๐,๐๒๓	๗,๔๘๗	๑๗,๕๑๐
๒๕๖๓	๑๐,๓๑๐	๗,๘๐๑	๑๘,๑๑๑
๒๕๖๔	๑๐,๗๗๗	๘,๐๘๗	๑๘,๘๖๔
๒๕๖๕	๑๑,๑๑๒	๘,๓๓๗	๑๙,๔๕๐

ที่มา : สำนักงานสวัสดิการและคุ้มครองแรงงานจังหวัดยโสธร

## (๒) อัตราการประสบอันตรายจากการทำงาน

อัตราการประสบอันตรายจากการทำงาน				
ปี พ.ศ.	จำนวนลูกจ้างเฉลี่ย (ราย)	อัตราการประสบอันตรายฯ กรณีเสียชีวิต (ต่อ ๑๐๐,๐๐๐ ราย)	อัตราการประสบอันตรายฯ กรณีร้ายแรง (ต่อ ๑,๐๐๐ ราย)	อัตราการประสบอันตรายฯ รวมทุกกรณี (ต่อ ๑,๐๐๐ ราย)
๒๕๖๐	๐	๐	๐	๐
๒๕๖๑	๐	๐	๐	๐
๒๕๖๒	๑๕,๐๕๙	๐.๐๐	๑.๐๐	๑.๓๓
๒๕๖๓	๑๕,๑๑๑	๑๙.๘๕	๐.๙๙	๑.๗๙
๒๕๖๔	๑๔,๘๓๗	๐	๐.๘๘	๑.๖๒
๒๕๖๕	๑๕,๒๒๕	๐	๑.๐๕	๑.๙๗
รวม		๑๙.๘๕		

## (๓) จำนวนสถานประกอบกิจการที่อยู่ในระบบมาตรฐานแรงงานไทย

สถานประกอบกิจการที่อยู่ในระบบมาตรฐานแรงงานไทย				
ปี พ.ศ.	สถานประกอบกิจการ			รวม
	ขนาดเล็ก	ขนาดกลาง	ขนาดใหญ่	
๒๕๖๐	๐	๐	๐	๐
๒๕๖๑	๐	๐	๐	๐
๒๕๖๒	๐	๐	๐	๐
๒๕๖๓	๐	๒	๑	๓
๒๕๖๔	๑	๑	๑	๓
๒๕๖๕	๐	๒	๑	๓
รวม	๑	๕	๓	๙

## ๒.๗) การพัฒนาสังคมและความมั่นคงของมนุษย์

(๑) สถานการณ์กลุ่มผู้สูงอายุจังหวัดยโสธรมีผู้สูงอายุ ๖๐ ปีขึ้นไป ที่เพิ่มขึ้นอย่างต่อเนื่อง ตั้งแต่ปี ๒๕๖๐ จนถึงปี ๒๕๖๖

ผู้สูงอายุ ๖๐ ปี ขึ้นไป (คน)	ปี ๒๕๖๐	ปี ๒๕๖๑	ปี ๒๕๖๒	ปี ๒๕๖๓	ปี ๒๕๖๔	ปี ๒๕๖๕	ปี ๒๕๖๖
	๘๔,๓๐๙	๘๗,๓๐๘	๙๑,๐๗๘ (๑๖.๙๕)	๙๕,๐๖๕ (๑๗.๗๙)	๙๘,๓๒๓ (๑๘.๔๓)	๙๘,๖๒๑ (๑๘.๔๙)	๑๐๑,๔๑๒ (๑๙.๐๘)

ที่มา : ประชากรทะเบียนราษฎร จำแนกรายอายุจาก HDC กระทรวงสาธารณสุข หน่วยนับ: คน (ร้อยละ)

## (๒) สถานการณ์คนพิการ

คนพิการ คนพิการในจังหวัดยโสธรที่มีบัตรประจำตัวคนพิการ

คนพิการ (คน)	ปี ๒๕๖๐	ปี ๒๕๖๑	ปี ๒๕๖๒	ปี ๒๕๖๓	ปี ๒๕๖๔
		๒๑,๐๕๘	๒๔,๙๙๔	๒๐,๘๑๕	๒๐,๘๘๕

ที่มา : สำนักงานพัฒนาสังคมและความมั่นคงของมนุษย์จังหวัดยโสธร

## ๒.๘) สาธารณสุข

(๑) โรงพยาบาล แพทย์ พยาบาล บุคลากรทางการแพทย์ และสัดส่วนต่อประชากรในปี ๒๕๖๔ จังหวัดยโสธร มีโรงพยาบาลของรัฐ จำนวน ๙ แห่งแยกเป็นโรงพยาบาลระดับจังหวัด ๑ แห่ง โรงพยาบาลชุมชน ระดับอำเภอ ๘ แห่ง มีเตียงรวม ๗๒๐ เตียง มีโรงพยาบาลส่งเสริมสุขภาพตำบล ๑๑๒ แห่ง และคลินิกทุกประเภท ๑๔๖ แห่ง นอกจากนี้ ยังมีโรงพยาบาลของเอกชน ๒ แห่ง (๑๑๐ เตียง) โดยมีบุคลากรทางการแพทย์และสาธารณสุข สาขาหลักที่ให้บริการด้านการแพทย์และสาธารณสุขแก่ประชาชน ดังนี้

ประเภทบุคลากร	สถานที่ปฏิบัติงาน					สัดส่วนต่อประชากร (จ.ยโสธร)	สัดส่วนต่อประชากร (ประเทศปี ๒๕๖๒)
	สสจ.	รพท.	รพช.	สสอ.+รพ.สต.	รวม		
แพทย์	๒	๘๐	๘๑	๐	๑๖๓	๑ : ๓,๒๗๒	๑ : ๑,๗๙๔
ทันตแพทย์	๑	๑๗	๓๕	๐	๕๓	๑ : ๑๐,๐๖๔	๑ : ๘,๖๕๒
เภสัชกร	๗	๒๗	๔๕	๐	๗๙	๑ : ๖,๗๕๒	๑ : ๔,๒๗๓
พยาบาลวิชาชีพ	๕	๓๙๓	๓๖๑	๑๙๓	๙๕๒	๑ : ๕๖๐	๑ : ๓๗๑
ประเภทบุคลากร	สถานที่ปฏิบัติงาน					สัดส่วนต่อประชากร (จ.ยโสธร)	สัดส่วนต่อประชากร (ประเทศปี ๒๕๖๒)
	สสจ.	รพท.	รพช.	สสอ.+รพ.สต.	รวม		
นักวิชาการสาธารณสุข	๓๗	๒๒	๓๒	๒๒๖	๓๑๗	๑ : ๑,๖๘๐	-
เจ้าหน้าที่อื่นๆ	๓๕	๙๙	๑๙๔	๑๒๒	๔๕๐	๑ : ๑,๑๘๕	-
ลูกจ้างประจำ	๕	๒๗	๓๕	๑	๖๘	๑ : ๗,๘๔๔	-
พนักงานราชการ	๒๕	๕๐	๓๕	๐	๑๑๐	๑ : ๔,๘๔๙	-
พนักงานกระทรวงสาธารณสุข	๐	๓๕๐	๒๗๑	๑๗๐	๗๙๑	๑ : ๖๗๔	-
ลูกจ้างชั่วคราว	๐	๒๐	๒๘	๑๒	๖๐	๑ : ๘,๘๙๐	-
รวม	๑๑๗	๑,๐๘๕	๑,๑๑๗	๗๒๔	๓,๐๔๓	-	-

ที่มา : งานกาเจ้าหน้าที่ สำนักงานสาธารณสุขจังหวัดยโสธร ข้อมูล ณ กรกฎาคม ๒๕๖๓

(๒) โรค/อาการเจ็บป่วยของประชาชนในจังหวัด โรคระบาดโรคที่เป็นปัญหาด้านสาธารณสุขในพื้นที่ และจำนวนผู้ป่วย สาธารณสุขในพื้นที่และจำนวนผู้ป่วย ปีงบประมาณ ๒๕๕๙ - ๒๕๖๔ พบว่า มีสาเหตุการป่วยด้วยโรคเบาหวานมากที่สุด รองลงมาเป็นโรคความดันโลหิตสูง และ เนื้อเยื่อผิดปกติ ตามลำดับ และข้อมูลการตายของกรมการปกครอง กระทรวงมหาดไทย ตั้งแต่ปี ๒๕๕๘ - ๒๕๖๔ พบว่าประชาชนในจังหวัดยโสธรมีสาเหตุการตายจากโรคมะเร็งมากที่สุด รองลงมาคือโรกระบบประสาทโรคปอดบวม โรคของระบบพันธุและทางเดินปัสสาวะและโรคหลอดเลือดในสมอง ตามลำดับ สำหรับโรคที่เป็นปัญหาสาธารณสุขที่สำคัญของจังหวัดยโสธร ได้แก่ โรคความดันโลหิตสูง โรคเบาหวาน โรคมะเร็ง เด็กไอคิวต่ำกว่าเกณฑ์มาตรฐาน อุบัติเหตุการจราจร โรกระบบทางเดินหายใจ ยาเสพติด สุขภาพจิต ใช้เลือดออก การตั้งครรภ์ในวัยรุ่น และ ผู้สูงอายุ นอกจากนี้ ยังมีโรคที่ต้องเฝ้าระวังทางระบาดวิทยาโดยข้อมูลปี พ.ศ. ๒๕๖๔ พบว่า มีการป่วยด้วยโรคอุจจาระร่วงมากที่สุด รองลงมาคือไข้ไม่ทราบสาเหตุ ปอดบวม ตามลำดับ

## ๒.๙) การศึกษา

## (๑) จำนวนสถานศึกษาทุกสังกัด ในปี พ.ศ. ๒๕๖๖ จังหวัดยโสธรมีจำนวน ๗๐๔ แห่งดังนี้

ลำดับ	สังกัด/อยู่ในกำกับดูแล	จำนวน	ตั้งอยู่ในพื้นที่ (อำเภอ)									
			เมือง	คำเขื่อนแก้ว	มหาชนะชัย	ค้อวัง	ป่าดัว	ทรายมูล	กุดชุม	ไทยเจริญ	เลิงนกทา	
๑	สนง.เขตพื้นที่การศึกษาประถมศึกษายโสธร เขต ๑	๑๘๕	๖๙	๔๘	๔๘	๒๐	-	-	-	-	-	
๒	สนง.เขตพื้นที่การศึกษาประถมศึกษายโสธร เขต ๒	๑๘๓	-	-	-	-	๒๙	๒๔	๔๙	๒๓	๕๘	
๓	สนง.เขตพื้นที่การศึกษามัธยมศึกษาศรีสะเกษ ยโสธร	๒๗	๕	๔	๒	๑	๒	๒	๔	๒	๕	
๔	สนง.ส่งเสริมการศึกษานอกระบบและการศึกษาตามอัธยาศัยจังหวัดยโสธร	๙	๑	๑	๑	๑	๑	๑	๑	๑	๑	
๕	กระทรวงการอุดมศึกษา วิทยาศาสตร์ วิจัยและนวัตกรรม	๒	๒	-	-	-	-	-	-	-	-	
๖	สนง.คณะกรรมการอาชีวศึกษาจังหวัดยโสธร	๑๑	๔	-	๒	-	-	๑	๒	-	๒	
๗	สำนักงานคณะกรรมการส่งเสริมการศึกษาเอกชน	๒๐	๘	๒	๑	-	-	-	๒	๔	๓	
๘	องค์กรปกครองส่วนท้องถิ่น	๒๖๑	๕๗	๓๒	๓๐	๑๔	๒๖	๑๓	๒๘	๑๘	๔๓	
๙	สำนักบริหารงานการศึกษาพิเศษ : -ศูนย์การศึกษาพิเศษประจำจังหวัดยโสธร	๑	๑	-	-	-	-	-	-	-	-	
๑๐	สำนักบริหารงานการศึกษาพิเศษ : -โรงเรียนราชประชานุเคราะห์ที่ ๒๘ จังหวัดยโสธร	๑	-	๑	-	-	-	-	-	-	-	
๑๑	กองบัญชาการตำรวจตระเวนชายแดน	๑	-	-	-	-	-	-	-	-	๑	
๑๒	สำนักงานพระพุทธศาสนาแห่งชาติ	๓	๑	-	-	-	-	๑	-	-	๑	
	รวม	๗๐๔	๑๔๘	๘๘	๘๔	๓๖	๕๘	๔๒	๘๖	๔๘	๑๑๔	

หมายเหตุ : รวมศูนย์พัฒนาเด็กเล็กที่มา : สำนักงานศึกษาธิการจังหวัดยโสธร

## (๒) จำนวนนักเรียน (โรงเรียน ครู นักเรียน และห้องเรียน แยกตามสังกัด)

(๒.๑) สังกัดสำนักงานเขตพื้นที่การศึกษาประถมศึกษายโสธร เขต ๑ รับผิดชอบ ๔ อำเภอ คือ เมืองยโสธร คำเขื่อนแก้ว มหาชนะชัย และค้อวัง ข้อมูลปี ๒๕๖๖ มีสถานศึกษาในสังกัด รวม ๑๘๕ แห่ง แบ่งเป็นระดับก่อนประถมศึกษา ๑๗๕ คน และระดับประถมศึกษา ๑๘๑ แห่ง และระดับมัธยมศึกษาตอนต้น ๔๗ แห่ง มีนักเรียนรวม ๑๗,๕๘๕ คน แบ่งเป็นระดับก่อนประถมศึกษา ๓,๐๓๐ คน ระดับประถมศึกษา ๑๒,๖๑๕ คน และระดับมัธยมศึกษาตอนต้น ๑,๙๔๐ คน

ที่	พ.ศ.	ระดับอนุบาล				ระดับประถมศึกษา			
		จำนวนโรงเรียน	จำนวนครู	จำนวนนักเรียน	จำนวนห้องเรียน	จำนวนโรงเรียน	จำนวนครู	จำนวนนักเรียน	จำนวนห้องเรียน
๑	๒๕๖๐	๑๙๑	๔๐๓	๔,๐๖๐	๔๐๓	๑๙๑	๙๔๕	๑๓,๘๖๕	๑,๒๑๐
๒	๒๕๖๑	๑๙๒	๓๙๔	๓,๗๔๗	๓๙๔	๑๙๑	๘๖๔	๑๓,๘๙๑	๑,๒๐๕
๓	๒๕๖๒	๑๙๒	๓๘๕	๓,๔๔๐	๓๗๖	๑๙๑	๘๖๑	๑๓,๖๗๓	๑,๒๐๔
๔	๒๕๖๓	๑๘๗	๑,๑๖๗	๓,๒๗๖	๓๖๓	๑๘๗	๑,๙๐๐	๑๓,๔๒๖	๑,๑๘๗
๕	๒๕๖๔	๑๘๔	๑๙๐	๓,๑๕๕	๓๕๘	๑๘๗	๙๔๒	๑๓,๒๒๘	๑,๑๘๒
๖	๒๕๖๕	๑๘๔	๒๒๑	๓,๐๙๒	๓๕๒	๑๘๕	๙๘๓	๑๓,๐๒๔	๑,๑๘๐
๗	๒๕๖๖	๑๗๔	-	๓,๐๓๐	๓๔๘	๑๘๑	-	๑๒,๖๑๕	๑,๑๔๒

ที่มา : สำนักงานเขตพื้นที่การศึกษาประถมศึกษายโสธร เขต ๑

ที่	พ.ศ.	ระดับ ม.ต้น
-----	------	-------------



		จำนวนโรงเรียน	จำนวนครู	จำนวนนักเรียน	จำนวนห้องเรียน
๑	๒๕๖๐	๔๘	๒๕๐	๒,๑๘๗	๑๔๘
๒	๒๕๖๑	๔๘	๒๕๐	๒,๑๒๐	๑๔๘
๓	๒๕๖๒	๔๘	๒๒๕	๒,๐๑๘	๑๔๕
๔	๒๕๖๓	๔๘	๔๒๕	๒,๐๓๐	๑๔๓
๕	๒๕๖๔	๔๗	๒๑๑	๒,๐๖๐	๑๔๒
๖	๒๕๖๕	๔๗	๒๓๗	๒,๐๑๔	๑๔๑
๗	๒๕๖๖	๔๗	-	๑,๙๔๐	๑๔๐

ที่มา : สำนักงานเขตพื้นที่การศึกษาประถมศึกษาชัยโสธร เขต ๑

(๒.๒) สังกัดสำนักงานเขตพื้นที่การศึกษาประถมศึกษาชัยโสธร เขต ๒ รับผิดชอบ ๕ อำเภอ คือ ทราญมูล กุดชุม ป่าดิว เลิงนกทา และไทยเจริญ ข้อมูลปี ๒๕๖๖ มีสถานศึกษาในสังกัดรวม ๑๘๓ แห่ง แบ่งเป็น ระดับก่อนประถมศึกษา ๑๗๗ แห่ง ระดับประถมศึกษา ๑๗๙ แห่ง และระดับมัธยมศึกษาตอนต้น ๔๗ แห่ง มีนักเรียนรวม ๑๗,๖๓๕ คน แบ่งเป็นระดับก่อนประถมศึกษา ๓,๓๔๙ คน ระดับประถมศึกษา ๑๒,๓๕๖ คน และระดับมัธยมศึกษาตอนต้น ๑,๙๓๐ คน

ที่	พ.ศ.	ระดับอนุบาล				ระดับประถมศึกษา			
		จำนวนโรงเรียน	จำนวนครู	จำนวนนักเรียน	จำนวนห้องเรียน	จำนวนโรงเรียน	จำนวนครู	จำนวนนักเรียน	จำนวนห้องเรียน
๑	๒๕๖๐	๑๓๙	๑,๕๒๖	๔,๓๙๘	๓๗๕	๑๓๙	๑,๕๒๖	๑๓,๑๒๒	๑,๑๔๖
๒	๒๕๖๑	๑๓๙	๑,๔๗๔	๔,๒๖๙	๓๗๕	๑๓๙	๑,๔๗๔	๑๓,๑๒๒	๑,๑๓๙
๓	๒๕๖๒	๑๓๙	๗๖๓	๓,๘๔๒	๓๗๓	๑๓๙	๗๖๓	๑๒,๘๐๔	๑,๑๓๘
๔	๒๕๖๓	๑๓๕	๑,๒๗๙	๓,๗๕๘	๓๗๑	๑๓๕	๑,๒๗๙	๑๒,๗๔๑	๑,๑๑๗
๕	๒๕๖๔	๑๒๖	๑๙๙	๓,๖๑๘	๓๖๖	๑๘๓	๙๕๓	๑๒,๗๖๖	๑,๑๑๒
๖	๒๕๖๕	๑๗๗	๒๗๕	๓,๕๘๒	๓๗๑	๑๘๓	๑,๐๔๑	๑๒,๗๗๗	๑,๑๓๑
๗	๒๕๖๖	๑๗๗	-	๓,๓๔๙	๓๖๗	๑๗๙	-	๑๒,๓๕๖	๑,๑๐๑

ที่มา : สำนักงานเขตพื้นที่การศึกษาประถมศึกษาชัยโสธร เขต ๒

ที่	พ.ศ.	ระดับมัธยมศึกษาตอนต้น			
		จำนวนโรงเรียน	จำนวนครู	จำนวนนักเรียน	จำนวนห้องเรียน
๑	๒๕๖๐	๔๘	๑,๕๒๖	๒,๓๖๒	๑๕๒
๒	๒๕๖๑	๔๘	๑,๔๗๔	๒,๒๓๗	๑๔๘
๓	๒๕๖๒	๔๘	๖๔๐	๒,๑๔๐	๑๔๗
๔	๒๕๖๓	๔๘	๑,๒๗๙	๑,๕๓๒	๑๔๓
๕	๒๕๖๔	๔๘	๒๔๓	๑,๙๖๘	๑๔๑
๖	๒๕๖๕	๔๗	๒๗๖	๑,๙๓๓	๑๓๙
๗	๒๕๖๖	๔๗	-	๑,๙๓๐	๑๓๙

ที่มา : สำนักงานเขตพื้นที่การศึกษาประถมศึกษาชัยโสธร เขต ๒

(๒.๓) สังกัดสำนักงานเขตพื้นที่การศึกษามัธยมศึกษาศรีสะเกษ ชัยโสธร (ในส่วนของจังหวัดชัยโสธร) ข้อมูลปี ๒๕๖๖ มีสถานศึกษาในสังกัดรวม ๒๗ แห่ง ซึ่งจัดการเรียนการสอนตั้งแต่ระดับมัธยมศึกษาตอนต้น ถึงตอนปลายทุกแห่ง มีจำนวนนักเรียน มีนักเรียนรวม ๑๙,๑๓๙ คน มัธยมศึกษาตอนต้น ๑๐,๖๑๙ คน และมัธยมศึกษาตอนปลาย ๘,๕๒๐ คน

ที่	พ.ศ.	ระดับ ม.ต้น	ระดับ ม.ปลาย
-----	------	-------------	--------------

		จำนวน โรงเรียน	จำนวน ครู	จำนวน นักเรียน	จำนวน ห้องเรียน	จำนวน โรงเรียน	จำนวน ครู	จำนวน นักเรียน	จำนวน ห้องเรียน
๑	๒๕๖๐	๒๗	๕๕๐	๑๐,๕๒๒	๓๒๒	๒๗	๕๖๕	๘,๔๕๙	๒๗๓
๒	๒๕๖๑	๒๗	๕๕๐	๑๐,๕๒๒	๓๒๒	๒๗	๕๖๕	๘,๔๕๙	๒๗๓
๓	๒๕๖๒	๒๗	๑,๒๘๙	๑๐,๓๙๓	๓๒๐	๒๗	๑,๒๘๙	๗,๗๒๕	๒๖๓
๔	๒๕๖๓	๒๗	๑,๒๕๑	๑๐,๒๔๒	๓๒๗	๒๗	๑,๒๕๕	๗,๕๙๙	๒๖๑
๕	๒๕๖๔	๒๗	๕๒๘	๑๐,๖๑๓	๓๓๕	๒๗	๕๐๙	๗,๙๐๓	๒๖๗
๖	๒๕๖๕	๒๗	๕๒๘	๑๐,๗๓๕	๓๔๑	๒๗	๕๐๙	๘,๒๘๔	๒๗๕
๗	๒๕๖๖	๒๗	-	๑๐,๖๑๙	๓๓๘	๒๗	-	๘,๕๒๐	๒๗๙

ที่มา : สำนักงานเขตพื้นที่การศึกษามัธยมศึกษาศรีสะเกษ โยโสธร

(๒.๔) สถานศึกษาสังกัดอาชีวศึกษา โดยข้อมูลปี ๒๕๖๖ มีสถานศึกษาระดับอาชีวศึกษา รวม ๑๑ แห่ง แบ่งเป็นของภาครัฐ จำนวน ๓ แห่ง ได้แก่ วิทยาลัยเทคนิคโยโสธร วิทยาลัยเกษตรและเทคโนโลยีโยโสธร และวิทยาลัยการอาชีพเลิงนกทา และที่เป็นของเอกชน จำนวน ๘ แห่ง วิทยาลัยเทคโนโลยี โยโสธรอินเตอร์เนชั่นแนล วิทยาลัยเทคโนโลยีเอควอร์มโยโสธร วิทยาลัยเทคโนโลยีศรีพิพัฒน์อินเตอร์ วิทยาลัยเทคโนโลยีไทยธุรกิจ วิทยาลัยอาชีวศึกษาโยโสธร วิทยาลัยเทคโนโลยีมหาชนะชัย วิทยาลัยอาชีวศึกษาเลิงนกทา และวิทยาลัยเทคโนโลยี อุตสาหกรรมโยโสธร

ที่	ระดับอาชีวศึกษา	จำนวนนักเรียน/นักศึกษา					ครู/บุคลากรทางการศึกษา				
		๒๕๖๐	๒๕๖๒	๒๕๖๓	๒๕๖๔	๒๕๖๕	๒๕๖๐	๒๕๖๒	๒๕๖๓	๒๕๖๔	๒๕๖๕
	สถานศึกษาสังกัดอาชีวศึกษา (ภาครัฐ) จำนวน ๓ แห่ง	๖,๐๗๒	๗,๔๔๗	๗,๕๙๕	n/a	๗,๔๘๖	๔๐๔	n/a	n/a	n/a	n/a
๑	วิทยาลัยเทคนิคโยโสธร	๔,๐๐๒	๔,๙๗๑	๔,๙๒๒	n/a	๔,๙๗๐	n/a	n/a	n/a	n/a	n/a
๒	วิทยาลัยการอาชีพ เลิงนกทา	๑,๒๑๗	๑,๔๙๗	๑,๕๔๙	n/a	๑,๕๑๖	n/a	n/a	n/a	n/a	n/a
๓	วิทยาลัยเกษตรและ เทคโนโลยีโยโสธร	๘๕๓	๙๗๙	๑,๑๒๔	n/a	๙๕๔	n/a	n/a	n/a	n/a	n/a

ที่	ระดับอาชีวศึกษา	จำนวนนักเรียน/นักศึกษา				ครู/บุคลากรทางการศึกษา			
		๒๕๖๐	๒๕๖๒	๒๕๖๓	๒๕๖๕	๒๕๕๘	๒๕๕๙	๒๕๖๐	๒๕๖๑
	สถานศึกษาสังกัดอาชีวศึกษา (ภาคเอกชน) จำนวน ๗ แห่ง	๖,๖๗๑	๖,๕๔๔	๘,๕๒๘	๑๐,๕๑๙	๑๔๓	๑๖๒	๑๘๐	n/a
๔	วิทยาลัยเทคโนโลยีไทยธุรกิจ	๒๖๘	๒๙๖	๔๖๘	๕๐๓	๖	๖	n/a	n/a
๕	วิทยาลัยเทคโนโลยีศรีพิพัฒน์อินเตอร์	๘๗๘	๑,๒๒๖	๑,๖๘๘	๒,๕๗๓	๒๗	๒๘	n/a	n/a
๖	วิทยาลัยเทคโนโลยีเอควอร์มโยโสธร	๑,๖๘๘	๑,๓๐๕	๑,๕๖๕	๑,๘๖๒	๓๐	๔๓	๓๗	n/a
๗	วิทยาลัยเทคโนโลยีโยโสธร อินเตอร์เนชั่นแนล	๑,๑๘๑	๙๓๓	๑,๓๗๑	๑,๔๙๒	๒๙	๒๙	๒๐	n/a
๘	วิทยาลัยเทคโนโลยีมหาชนะชัย	๘๑๑	๕๖๗	๗๗๗	๑,๐๗๔	๑๖	๑๗	๒๕	n/a
๙	วิทยาลัยอาชีวศึกษาโยโสธร	๑,๐๔๒	๑,๓๖๕	๑,๔๔๑	๑,๕๒๓	๒๓	๒๔	๓๑	n/a
๑๐	วิทยาลัยอาชีวศึกษาเลิงนกทา	๘๐๓	๘๕๒	๑,๒๑๘	๑,๔๙๒	๑๒	๑๕	๓๐	n/a
	รวมทั้งหมด	๑๒,๗๔๓	๑๓,๙๙๑	๑๖,๑๒๓	๑๘,๐๐๕	๓๗๔	๓๙๕	๕๘๔	n/a

ที่มา : สำนักงานอาชีวศึกษาจังหวัดโยโสธร

พ.ศ.	ระดับ ปวช.	ระดับ ปวส.
------	------------	------------

	จำนวน โรงเรียน	จำนวนครู	จำนวน นักเรียน	จำนวน ห้องเรียน	จำนวน โรงเรียน	จำนวนครู	จำนวน นักเรียน	จำนวน ห้องเรียน
๒๕๖๐	๑๐	๕๘๔	๘,๖๘๒	๒๒๓	๑๐	๕๘๔	๔,๐๖๑	๙๒
๒๕๖๑	๑๐	n/a	n/a	n/a	n/a	n/a	n/a	n/a
๒๕๖๒	๑๐	n/a	๑๐,๒๓๕	n/a	๙	n/a	๓,๕๕๕	n/a
๒๕๖๓	๑๐	n/a	๑๒,๐๓๒	n/a	๙	n/a	๓,๘๗๒	n/a
๒๕๖๔	๑๐	n/a	n/a	n/a	n/a	n/a	n/a	n/a
๒๕๖๕	๑๐	n/a	๑๓,๘๐๐	n/a	n/a	n/a	๔,๐๑๓	n/a
๒๕๖๖	๑๑	-	๑๓,๓๘๖	๒๐๑	๑๑	-	๓,๕๕๓	๑๒๕

ที่มา : สำนักงานอาชีวศึกษาจังหวัดยโสธร

(๒.๕) สถานศึกษาสังกัดองค์กรปกครองส่วนท้องถิ่น ในจังหวัดยโสธรมีจำนวน ๒๖๑ แห่ง มีจัดการเรียนการสอนตั้งแต่ชั้นอนุบาลจนถึงชั้นมัธยมศึกษาตอนปลาย โดยมีสถานศึกษาที่สังกัดองค์กรบริหารส่วนจังหวัดยโสธร จำนวน ๓ แห่ง (โรงเรียนชุมชนบ้านนาออกหนองบก โรงเรียนกีฬาองค์การบริหารส่วนจังหวัดยโสธร และโรงเรียนหนองแห่นพัฒนาวิทยาคม) สังกัดเทศบาลเมืองยโสธรจำนวน ๔ แห่ง (โรงเรียนเทศบาล ๑ สุขวิทยการตั้งตรงจิตร ๑๕ (ระดับประถมศึกษา – ระดับมัธยมศึกษาตอนปลาย) โรงเรียนเทศบาล ๒ สามัคคีวัฒนา (ระดับประถมศึกษา – ระดับมัธยมศึกษาตอนต้น) โรงเรียนเทศบาล ๓ ทำอินวาคม (ระดับปฐมวัย) และศูนย์พัฒนาเด็กเล็กเทศบาลเมืองยโสธร (ระดับก่อนปฐมวัย) และจะสังกัดตามองค์กรปกครองส่วนท้องถิ่นในพื้นที่จังหวัดยโสธร รวมทั้งยังมีศูนย์พัฒนาเด็กเล็ก

(๒.๖) สถานศึกษาของสำนักงานส่งเสริมการเรียนรู้จังหวัดยโสธร มีจำนวน ๙ แห่ง โดยจัดการเรียนการสอนในระดับประถมศึกษา ๙ แห่ง ม.ต้น ๙ แห่ง ม.ปลาย ๙ แห่ง และระดับ ปวช. ๑ แห่ง

พ.ศ.	ระดับอนุบาล				ระดับประถมศึกษา			
	จำนวน โรงเรียน	จำนวน ครู	จำนวน นักเรียน	จำนวน ห้องเรียน	จำนวน โรงเรียน	จำนวน ครู	จำนวน นักเรียน	จำนวน ห้องเรียน
๒๕๖๐	-	-	-	-	๙	๒๔	๑๙๓	๗๙
๒๕๖๑	-	-	-	-	๙	๒๔	๓๑๙	๗๙
๒๕๖๒	-	-	-	-	๙	๒๔	๓๐๐	๗๙
๒๕๖๓	-	-	-	-	๙	๑๔	๓๕๒	๗๙
๒๕๖๔	-	-	-	-	๙	๑๒	๔๒๓	๗๙
๒๕๖๕	-	-	-	-	๙	๑๒	๔๑๒	๗๙
๒๕๖๖	-	-	-	-	๙	-	๓๕๑	๗๙

ที่มา : สำนักงานส่งเสริมการศึกษานอกระบบและการศึกษาตามอัธยาศัยจังหวัดยโสธร

พ.ศ.	ระดับมัธยมศึกษาตอนต้น				ระดับมัธยมศึกษาตอนปลาย			
	จำนวน โรงเรียน	จำนวน ครู	จำนวน นักเรียน	จำนวน ห้องเรียน	จำนวน โรงเรียน	จำนวน ครู	จำนวน นักเรียน	จำนวน ห้องเรียน
๒๕๖๐	๙	๑๓๓	๓,๐๑๕	๗๙	๙	๑๓๓	๕,๐๖๕	๗๙
๒๕๖๑	๙	n/a	n/a	n/a	๙	n/a	n/a	n/a
๒๕๖๒	๙	n/a	๓,๐๘๘	๗๙	๙	n/a	๔,๖๖๕	๗๙
๒๕๖๓	๙	๙๗	๓,๐๘๓	๗๙	๙	๙๗	๔,๕๕๔	๗๙
๒๕๖๔	๙	๑๒๕	๓,๐๖๖	๗๙	๙	๑๒๕	๔,๕๕๓	๗๙
๒๕๖๕	๙	๑๒๕	๓,๑๒๗	๗๙	๙	๑๒๕	๕,๐๖๑	๗๙
๒๕๖๖	๙	-	๓,๒๕๘	๗๙	๙	-	๕,๐๒๖	๗๙

ที่มา : สำนักงานส่งเสริมการศึกษานอกระบบและการศึกษาตามอัธยาศัยจังหวัดยโสธร

พ.ศ.	ระดับ ปวช.				ระดับ ปวส.			
	จำนวน โรงเรียน	จำนวนครู	จำนวน นักเรียน	จำนวน ห้องเรียน	จำนวน โรงเรียน	จำนวนครู	จำนวน นักเรียน	จำนวน ห้องเรียน
๒๕๖๐	๑	๒	๘๐	๒	-	-	-	-
๒๕๖๑	n/a	n/a	n/a	n/a	-	-	-	-
๒๕๖๒	๑	๒	๘๐	๒	-	-	-	-
๒๕๖๓	๑	๒	๘๐	๒	-	-	-	-
๒๕๖๔	๑	๑	๔๗	๑	-	-	-	-
๒๕๖๕	๑	๑	๔๗	๑	-	-	-	-

ที่มา : สำนักงานส่งเสริมการศึกษานอกระบบและการศึกษาตามอัธยาศัยจังหวัดยโสธร

(๒.๗) สถานศึกษาสังกัดสำนักงานคณะกรรมการส่งเสริมการศึกษาเอกชน ในปีการศึกษา ๒๕๖๖ มีจำนวนสถานศึกษาทั้งหมด ๒๐ แห่ง แบ่งเป็นระดับก่อนประถมศึกษาและระดับประถมศึกษา ๒๐ แห่ง ระดับมัธยมศึกษาตอนต้น ๔ แห่ง และระดับมัธยมศึกษาตอนปลาย ๑ แห่ง มีนักเรียนรวม ๗,๓๑๑ คน แบ่งเป็นระดับก่อนประถมศึกษา ๒,๖๐๓ คน ระดับประถมศึกษา ๔,๐๖๖ คน, ระดับมัธยมศึกษาตอนต้น ๕๐๐ คน และระดับมัธยมศึกษาตอนปลาย ๑๕๑ คน และมีครูและบุคลากรทางการศึกษาที่ปฏิบัติงานจริง รวม ๑๔๒ คน และมีบุคลากรทางการศึกษาที่ปฏิบัติงานจริง รวม ๓๗๑ คน

พ.ศ.	ระดับอนุบาล				ระดับประถมศึกษา			
	จำนวน โรงเรียน	จำนวน ครู	จำนวน นักเรียน	จำนวน ห้องเรียน	จำนวน โรงเรียน	จำนวน ครู	จำนวน นักเรียน	จำนวน ห้องเรียน
๒๕๖๐	๑๙	๓๒๒	๓,๐๖๙	๑๑๓	๑๘	๓๒๒	๓,๑๘๒	๑๓๕
๒๕๖๑	๑๙	๓๐๖	๓,๐๗๒	๑๑๓	๑๘	๓๐๖	๓,๔๐๓	๑๓๕
๒๕๖๒	๑๙	๒๗๓	๒,๑๐๗	๑๑๓	๑๗	๒๗๓	๓,๖๐๐	๑๓๕
๒๕๖๓	๒๐	๓๖๓	๓,๐๒๓	๑๑๔	๑๘	๓๖๓	๓,๗๐๖	๑๔๓
๒๕๖๔	๒๑	๓๑๕	๒,๘๘๒	๑๑๓	๑๘	๓๑๕	๓,๙๗๘	๑๕๑
๒๕๖๕	๒๑	๓๘๕	๒,๘๐๑	๑๑๐	๑๘	๓๘๕	๔,๐๙๓	๑๔๘
๒๕๖๖	๒๐	๓๗๑	๒,๖๐๓	๙๔	๑๘	๓๗๑	๔,๐๖๖	๑๘๔

พ.ศ.	ระดับมัธยมศึกษาตอนต้น				ระดับมัธยมศึกษาตอนปลาย			
	จำนวนโรงเรียน	จำนวนครู	จำนวนนักเรียน	จำนวนห้องเรียน	จำนวนโรงเรียน	จำนวนครู	จำนวนนักเรียน	จำนวนห้องเรียน
๒๕๖๐	๔	๓๒๒	๕๓๑	๒๐	๑	๓๒๒	๑๙๒	๕
๒๕๖๑	๕	๓๐๖	๕๑๕	๒๑	๑	๓๐๖	๑๕๗	๕
๒๕๖๒	๔	๒๗๓	๔๙๕	๒๐	๑	๒๗๓	๑๔๘	๕
๒๕๖๓	๔	๓๖๓	๔๐๑	๒๒	๑	๓๖๓	๑๑๖	๕
๒๕๖๔	๔	๓๑๕	๖๓๑	๒๕	๑	๓๑๕	๑๔๔	๖
๒๕๖๕	๔	๓๘๕	๖๙๒	๒๕	๑	๓๘๕	๑๕๑	๖
๒๕๖๖	๔	๓๗๑	๕๐๐	๒๕	๑	๓๗๑	๑๔๒	๖

ที่มา : สำนักงานศึกษาธิการจังหวัดยโสธร

(๒.๘) สถานศึกษาระดับอุดมศึกษา ข้อมูลปี ๒๕๖๓ จังหวัดยโสธรมีสถานศึกษาระดับอุดมศึกษา ๒ แห่ง คือ วิทยาลัยชุมชนจังหวัดยโสธร และมหาวิทยาลัยมหาสารคามกฏาราวิทยาลัยวิทยาลัยศาสนศาสตร์ยโสธร

#### วิทยาลัยชุมชนยโสธร

พ.ศ.	จำนวนครู/อาจารย์		จำนวนนักเรียน/นักศึกษา		จำนวนห้องเรียน/ สาขาวิชาเอก
	ชาย	หญิง	ชาย	หญิง	
๒๕๖๐	๗	๖	๒๒๗	๕๓๖	๔๒/๓
๒๕๖๑	๘	๖	๑๓๕	๔๗๗	๔๐/๓
๒๕๖๒	n/a	n/a	n/a	n/a	n/a
๒๕๖๓	n/a	n/a	n/a	n/a	n/a

ที่มา : วิทยาลัยชุมชนยโสธร (ปี พ.ศ. ๒๕๖๒ - พ.ศ. ๒๕๖๖ ไม่มีข้อมูล)

#### มหาวิทยาลัยมหาสารคามกฏาราวิทยาลัย วิทยาลัยศาสนศาสตร์ยโสธร

พ.ศ.	จำนวนอาจารย์/บุคลากร		จำนวนนักศึกษา/นักศึกษา		จำนวนห้องเรียน/ สาขาวิชาเอก
	ชาย	หญิง	ชาย	หญิง	
๒๕๖๐	๑๖	๑๔	๑๗๖	๑๔๒	๑๘
๒๕๖๑	๑๖	๑๔	๑๙๔	๑๒๔	๑๖
๒๕๖๒	๑๖	๑๔	n/a	n/a	n/a
๒๕๖๓	๑๖	๑๔	๑๕๔	๑๐๙	๑๗

ที่มา : มหาวิทยาลัยมหาสารคามกฏาราวิทยาลัย วิทยาลัยศาสนศาสตร์ยโสธร (ปี พ.ศ. ๒๕๖๔ - พ.ศ. ๒๕๖๖ ไม่มีข้อมูล)

#### (๓) อัตราส่วนนักเรียนต่อครู (๑ คน) ของจังหวัดยโสธร

ระดับ	ปี ๒๕๕๘	ปี ๒๕๕๙	ปี ๒๕๖๐	ปี ๒๕๖๑	ปี ๒๕๖๒	ปี ๒๕๖๓
ประถมศึกษา	๑๔	๑๔	๑๘	๑๘	n/a	n/a
มัธยมศึกษา	๑๘	๑๗	๑๔	๑๔	n/a	n/a
ก่อนประถมศึกษา	๑๙	๑๗	๑๕	๑๔	n/a	n/a

ที่มา : สำนักงานสถิติจังหวัดยโสธร (ปี พ.ศ. ๒๕๖๒ - พ.ศ. ๒๕๖๖ ไม่มีข้อมูล เนื่องจากไม่ทราบจำนวนครูในแต่ละระดับชั้นที่ชัดเจน)

(๔) ผลการทดสอบทางการศึกษาแห่งชาติ

(๔.๑) รายงานข้อมูลผลการทดสอบทางการศึกษาแห่งชาติขั้นพื้นฐาน (O-NET) ประจำปี

การศึกษา ๒๕๖๐ - ๒๕๖๕

รายงานผลในแต่ละระดับ/สังกัด	ระดับชั้น/ปีการศึกษา																	
	ชั้นประถมศึกษาปีที่ ๖						ชั้นมัธยมศึกษาปีที่ ๓						ชั้นมัธยมศึกษาปีที่ ๖					
	๒๕๖๐	๒๕๖๑	๒๕๖๒	๒๕๖๓	๒๕๖๔	๒๕๖๕	๒๕๖๐	๒๕๖๑	๒๕๖๒	๒๕๖๓	๒๕๖๔	๒๕๖๕	๒๕๖๐	๒๕๖๑	๒๕๖๒	๒๕๖๓	๒๕๖๔	๒๕๖๕
ระดับประเทศ	๓๙.๗๙	๔๓.๑๔	๓๗.๙๙	๔๒.๑๓	๔๐.๑๙	๓๙.๗๓	๒๙.๓๓	๓๗.๕๐	๓๖.๓๐	๓๖.๐๑	๓๔.๕๖	๓๓.๖๘	๓๒.๖๓	๓๕.๐๒	๓๒.๒๔	๓๓.๗๙	๓๑.๗๕	๓๕.๖๘
ระดับ ศธภ.๑๓	๓๕.๙๐	๓๘.๙๖	๓๔.๕๒	๓๘.๑๒	๓๗.๔๓	๓๖.๐๑	๓๓.๙๗	๓๔.๙๕	๓๔.๐๖	๓๓.๗๔	๓๑.๘๒	๓๓.๑๖	๓๐.๐๐	๓๑.๔๕	๒๙.๒๒	๓๐.๘๓	๒๙.๙๘	๓๓.๑๖
ระดับจังหวัด	๓๖.๔๕	๓๙.๑๑	๓๔.๗๕	๓๘.๗๒	๓๗.๒๒	๓๗.๖๗	๓๒.๓๗	๓๕.๑๔	๓๔.๐๘	๓๓.๘๕	๓๒.๒๒	๓๓.๘๔	๓๐.๒๕	๓๑.๓๕	๒๙.๓๑	๓๐.๐๘	๒๙.๗๓	๓๓.๘๔
ระดับสังกัด (ภายในจังหวัด)																		
สนง.คณะกรรมการการศึกษาขั้นพื้นฐาน(สพฐ.)	๓๖.๓๔	๓๘.๘๐	๓๔.๒๓	๓๗.๙๙	๓๘.๗๓	๓๗.๑๓	๓๒.๖๒	๓๕.๓๖	๓๔.๒๓	๓๔.๒๓	๓๒.๓๗	๓๔.๐๐	๓๐.๕๗	๓๑.๖๑	๒๙.๕๕	๓๐.๒๔	๒๙.๙๙	๒๙.๐๕
สนง.เขตพื้นที่การศึกษาประถมศึกษา(สพป.)	๓๖.๓๔	๓๘.๘๐	๓๔.๒๓	๓๗.๙๙	๓๘.๗๓	๓๗.๑๓	๓๒.๕๒	๓๓.๕๖	๓๒.๒๐	๓๒.๐๘	๓๐.๘๓	๓๑.๘๓	-	-	-	-	-	-
สนง.คณะกรรมการส่งเสริมการศึกษาเอกชน (สช.)	๓๔.๙๐	๓๘.๕๒	๓๔.๐๑	๓๗.๖๕	๔๐.๒๗	๓๘.๓๑	๓๐.๔๗	๓๓.๘๖	๓๐.๑๖	๓๐.๙๓	๓๐.๖๑	๓๒.๑๓	๒๔.๙๑	๒๖.๕๒	๒๔.๐๘	๒๔.๘๓	๒๔.๒๔	๒๓.๙๑
กรมส่งเสริมการปกครองส่วนท้องถิ่น (อปท.)	๓๙.๐๕	๔๓.๑๕	๓๙.๕๒	๔๕.๗๗	๔๒.๗๑	๔๓.๕๕	๓๓.๐๒	๓๔.๗๘	๓๔.๒๘	๓๓.๗๐	๓๑.๗๖	๓๓.๓๘	๒๙.๕๕	๓๑.๖๓	๒๙.๐๙	๒๙.๙๙	๒๙.๐๒	๒๗.๒๙
กองบัญชาการตำรวจตระเวนชายแดน(ตชด.)	๓๑.๐๙	๔๓.๓๐	๓๓.๖๙	๓๙.๗๐	๓๙.๕๗	๓๖.๙๒	-	-	-	-	-	-	-	-	-	-	-	-
สำนักบริหารงานการศึกษาพิเศษ	๓๐.๙๔	๓๔.๓๙	๓๐.๘๑	๓๔.๗๑	๓๓.๙๔	๒๙.๙๓	๓๐.๑๕	๓๒.๕๑	๓๓.๓๑	๒๙.๔๙	๓๐.๑๐	๓๑.๘๓	๒๖.๘๓	๒๖.๙๑	๒๖.๑๐	๒๗.๗๓	๒๗.๕๕	๒๖.๙๖
สมทบพื้นที่การศึกษามัธยมศึกษา(สพม.)	-	-	-	-	-	-	๓๓.๐๘	๓๖.๒๐	๓๕.๐๐	๓๕.๒๒	๓๒.๙๙	๓๔.๙๑	๓๐.๕๗	๓๑.๖๑	๒๙.๕๕	๓๐.๒๔	๒๙.๙๙	๒๙.๐๕
สนง.พระพุทธศาสนาแห่งชาติ	-	-	-	-	-	-	๒๗.๙๒	๒๙.๓๖	๒๙.๗๗	๒๗.๖๑	๒๔.๕๕	๒๖.๘๗	๒๖.๖๓	๒๕.๑๓	๒๕.๒๓	๒๖.๓๖	๒๑.๙๗	๒๔.๙๓

ที่มา : สถาบันทดสอบทางการศึกษาแห่งชาติ (องค์การมหาชน) (สทศ)

(๔.๒) รายงานข้อมูลผลการทดสอบทางการศึกษาแห่งชาติ ด้านอาชีวศึกษา

(V-NET) ประจำปีการศึกษา ๒๕๕๙ - ๒๕๖๕

รายงานผลในแต่ละระดับ/สังกัด	ระดับชั้น/ปีการศึกษา													
	ประกาศนียบัตรวิชาชีพ (ปวช.)							ประกาศนียบัตรวิชาชีพชั้นสูง (ปวส.)						
	๒๕๕๙	๒๕๖๐	๒๕๖๑	๒๕๖๒	๒๕๖๓	๒๕๖๔	๒๕๕๙	๒๕๖๐	๒๕๖๑	๒๕๖๒	๒๕๖๓	๒๕๖๔	๒๕๖๕	
ระดับประเทศ	๓๗.๙๓	๔๑.๖๐	๔๑.๖๓	๔๓.๖๓	๓๘.๗๓	๔๑.๙	๔๑.๐๒	๓๗.๓๕	๓๗.๑๑	๔๐.๐๔	๔๐.๗๕	-	-	-
ระดับ ศธภ.๑๓	๓๖.๕๒	๓๙.๙๔	๓๙.๘๒	๔๒.๐๖	๓๖.๘๗	๓๙.๖๑	๓๘.๕๘	๓๖.๓๙	๓๖.๑๑	๓๘.๖๕	๓๙.๕๙	-	-	-
ระดับจังหวัด	๓๘.๐๓	๓๙.๘	๓๙.๐๙	๔๒.๓๗	๔๑.๘๖	๔๑.๗๑	๓๙.๓๑	๓๗.๐๓	๓๕.๙๓	๓๘.๗๒	๓๙.๖๗	-	-	-
ระดับสังกัด (ภายในจังหวัด)														
วิทยาลัยการอาชีพสิงหนาท	๓๖.๒๕	๓๘.๙๗	๓๙.๒๘	๔๐.๓๘	-	๔๔.๖๓	๔๑.๙๒	๓๕.๐๕	๓๕.๙๗	๓๗.๐๒	๓๘.๑๘	-	-	-
วิทยาลัยเกษตรและเทคโนโลยีโยธยา	๓๖.๓๑	๔๐.๓๒	๓๘.๘๘	๔๐.๒๔	-	๓๘.๑๓	๔๐.๘๐	๓๗.๗๕	๓๗.๗๙	๓๘.๖๘	๓๘.๓๘	-	-	-
วิทยาลัยเทคนิคโยธยา	๓๗.๙๖	๔๑.๑๘	๔๑.๒๒	๔๓.๙๘	๔๑.๙๑	๔๑.๓๘	๔๑.๗๖	๓๗.๐๔	๓๖.๐๖	๓๘.๗๕	๔๐.๕๒	-	-	-
วิทยาลัยเทคโนโลยีไทยธุรกิจ	๓๓.๖๓	๓๒.๘๕	๔๓.๕๐	๓๖.๔๖	๓๒.๘๓	๒๒.๕๙	-	๓๑.๖๓	๓๕.๗๖	๓๙.๑๑	๓๖.๘๘	-	-	-
วิทยาลัยเทคโนโลยีมหาชนะชัย	๔๒.๑๒	๓๙.๗๐	๔๓.๘๒	๓๘.๗๕	๕๕.๖๒	๔๕.๖๑	๔๘.๗๕	๔๖.๒๕	๓๒.๘๓	-	๔๐.๓๔	-	-	-
วิทยาลัยเทคโนโลยีโยธยาอินเตอร์เนชั่นแนล	๔๔.๙๖	๓๙.๐๒	๔๒.๐๔	๔๗.๒๐	๔๕.๒๕	๓๙.๕๐	๒๕.๑๗	๔๙.๓๓	๓๖.๐๖	-	๓๘.๗๙	-	-	-
วิทยาลัยเทคโนโลยีศรีพัฒนอินเตอร์	๓๕.๑๐	๓๘.๖๔	๓๗.๑๑	๔๒.๔๕	-	๔๔.๑๗	๓๗.๘๕	๓๑.๓๓	๓๔.๕๖	-	๓๗.๙๑	-	-	-

รายงานผลในแต่ละระดับ/ สังกัด	ระดับชั้น/ปีการศึกษา													
	ประกาศนียบัตรวิชาชีพ (ปวช.)							ประกาศนียบัตรวิชาชีพชั้นสูง (ปวส.)						
	๒๕๕๙	๒๕๖๐	๒๕๖๑	๒๕๖๒	๒๕๖๓	๒๕๖๔	๒๕๖๕	๒๕๕๙	๒๕๖๐	๒๕๖๑	๒๕๖๒	๒๕๖๓	๒๕๖๔	๒๕๖๕
วิทยาลัยเทคโนโลยีเอกรรณยโสธร	๓๔.๓๕	๓๓.๐๓	๓๑.๗๑	๔๒.๓๒	๓๒.๕๔	๓๙.๕๒	๒๔.๒๘	๓๔.๔๐	๓๒.๐๖	-	๓๔.๖๓	-	-	-
วิทยาลัยอาชีวศึกษาเลิงนกทา	๓๖.๘๙	๔๐.๒๓	๓๗.๙๗	๓๘.๔๐	๓๒.๙๗	-	-	๓๖.๓๐	๓๖.๘๘	๔๑.๐๙	๔๑.๖๘	-	-	-
ไฮเทคโปลีเทคนิคโยโสธร	๔๗.๙๓	๔๐.๒๐	๓๘.๓๐	๔๑.๔๐	-	๔๐.๙๖	๒๔.๔๙	๔๕.๓๓	๓๗.๓๖	๔๔.๑๓	๔๓.๑๙	-	-	-

ที่มา : สถาบันทดสอบทางการศึกษาแห่งชาติ (องค์การมหาชน) (สทศ.)

**(๔.๓) รายงานข้อมูลผลการทดสอบทางการศึกษาระดับชาติ การศึกษานอกระบบโรงเรียน (N-NET) ประจำปีการศึกษา ๒๕๖๐ - ๒๕๖๕**

รายงานผล ในแต่ละ ระดับ/สังกัด	ระดับชั้น/ปีการศึกษา																	
	ระดับประถมศึกษา						ระดับมัธยมศึกษาตอนต้น						ระดับมัธยมศึกษาตอนปลาย					
	๒๕๖๐	๒๕๖๑	๒๕๖๒	๒๕๖๓	๒๕๖๔	๒๕๖๕	๒๕๖๐	๒๕๖๑	๒๕๖๒	๒๕๖๓	๒๕๖๔	๒๕๖๕	๒๕๖๐	๒๕๖๑	๒๕๖๒	๒๕๖๓	๒๕๖๔	๒๕๖๕
ระดับประเทศ	๔๒.๒๑	๔๑.๖๗	๔๓.๔๕	๔๒.๘๘	๔๐.๙๖	๔๕.๗๘	๓๘.๐๙	๓๙.๑๙	๓๘.๒๘	๓๘.๐๓	๓๖.๙๘	๓๙.๑๓	๓๓.๐๒	๓๕.๕๘	๓๓.๑๖	๓๓.๗๙	๓๑.๖๕	๓๕.๕๖
ระดับภูมิภาค	๔๒.๗๕	๔๒.๔๐	๔๑.๑๑	๔๑.๒๗	๔๐.๗๒	๔๖.๙๔	๓๖.๔๑	๓๗.๘๒	๓๖.๖๓	๓๖.๘๕	๓๗.๒๕	๓๓.๒๐	๓๓.๗๑	๓๒.๑๖	๓๒.๒๒	๓๐.๕๒	๓๓.๗๔	
ระดับจังหวัด	๔๙.๗๐	๔๙.๓๖	๔๕.๗๑	๔๕.๒๗	๔๙.๙๒	๔๕.๔๘	๓๕.๖๓	๓๖.๖๑	๓๕.๖๓	๓๖.๑๐	๓๕.๒๕	๓๖.๘๕	๒๙.๕๐	๓๒.๒๓	๒๙.๓๖	๓๑.๓๖	๓๐.๔๔	๓๑.๖๓

ที่มา : สถาบันทดสอบทางการศึกษาแห่งชาติ (องค์การมหาชน) (สทศ.)

**(๕) จำนวนปีการศึกษาเฉลี่ยของประชากรอายุ ๑๕ - ๕๙ ปี**  
**กราฟแสดงจำนวนปีการศึกษาเฉลี่ยของประชากรอายุ ๑๕ - ๕๙ ปี ของประเทศ,**  
**ภาคตะวันออกเฉียงเหนือ และจังหวัดยโสธร**

ปีการศึกษา	จังหวัดยโสธร(ปี)	ภาคตะวันออกเฉียงเหนือ (ปี)	ประเทศไทย (ปี)
๒๕๕๗	๙.๒๐	๘.๕๐	๙.๐๐
๒๕๕๘	๘.๑๐	๘.๔๐	๙.๓๐
๒๕๕๙	๘.๓๐	๘.๕๐	๙.๔๐
๒๕๖๐	๘.๓๐	๘.๖๐	๙.๕๐
๒๕๖๑	๘.๔๗	๘.๗๐	๙.๖๐
๒๕๖๒	๘.๕๗	๘.๗๓	๙.๑๙
๒๕๖๓	๘.๘๔	๘.๙๖	๙.๓๙

ที่มา : สำนักงานศึกษาธิการจังหวัดยโสธร, <http://db.npithailand.com>

**๒.๑๐) ศาสนา**

**(๑) พระพุทธศาสนา** จังหวัดยโสธรมีวัด/สำนักสงฆ์ ๗๒๔ แห่ง ที่พักสงฆ์ ๒๒๓ แห่ง พระสงฆ์ ๓,๐๗๘ รูป (ข้อมูล ณ ๒๒ สิงหาคม ๒๕๖๖)

พ.ศ.	จำนวนวัด/ สำนักสงฆ์(แห่ง)	ที่พักสงฆ์ (แห่ง)	วัดร้าง (แห่ง)	พระสงฆ์ (รูป)	จำนวนพุทธศาสนิก(คน)
๒๕๖๐	๖๕๐	๑๖๒	๕๖	๓,๐๘๔	๕๓๗,๕๔๐
๒๕๖๑	๖๕๐	๑๖๒	๕๖	๒,๔๙๓	๕๓๗,๖๖๔
๒๕๖๒	๖๖๐	๑๕๒	๕๖	๒,๑๗๔	๕๓๗,๗๔๘
๒๕๖๓	๗๑๖	๒๐๑	๔๓	๒,๐๕๓	๕๓๔,๕๐๐
๒๕๖๔	๗๒๐	๒๕๓	๔๓	๒,๑๘๙	๕๓๔,๐๖๕
๒๕๖๕	๗๒๒	๒๘๖	๔๗	๓,๐๒๘	๕๓๗,๗๔๘
๒๕๖๖	๗๒๔	๒๒๓	๔๖	๓,๐๗๘	-

ที่มา : สำนักงานพระพุทธศาสนาจังหวัดยโสธร

(๒) ศาสนาอื่น ๆ ศาสนาคริสต์ มีโบสถ์คริสต์ ๗ แห่ง (นิกายโรมันคาทอลิก ๕ แห่ง อยู่ที่อำเภอไทยเจริญ ๒ แห่ง อำเภอป่าติ้ว ๒ แห่ง และอำเภอเมืองยโสธร ๑ แห่ง และนิกายโปรเตสแตนต์ ๒ แห่ง อยู่ที่อำเภอเมืองยโสธร) และศาสนาอิสลาม มีมัสยิด ๑ แห่งอยู่ที่อำเภอเมืองยโสธร

### ๒.๑๑) วิถีอีสาน

(๑) ด้านวัฒนธรรมประเพณี จังหวัดยโสธรมีวัฒนธรรมประเพณีแบบชาวอีสาน โดยมีงานประเพณีบั้งไฟเป็นเอกลักษณ์ของจังหวัดยโสธร เป็นงานระดับนานาชาติจัดขบวนแห่ในเขตเทศบาลเมืองยโสธรในวันศุกร์ - เสาร์ - อาทิตย์ สัปดาห์ที่ ๒ ของเดือนพฤษภาคมทุกปี งานแห่มาลัยข้าวตอกจัดในวันขึ้น ๑๔ ค่ำ เดือน ๓ ก่อนวันมาฆบูชาหนึ่งวันของทุกปี งานประเพณีจุดไฟตูมภาคีนวันออกพรรษา งานประเพณีบุญคุณลาน งานประเพณีบุญกุ่มข้าวใหญ่ งานนมัสการพระธาตุพระอานนท์ งานนมัสการพระธาตุกู่จาน และงานประเพณีที่น่าสนใจที่จัดขึ้นตามฮีตสิบสอง และงานประเพณีแห่ดาวบ้านซ่งแย้ช่วงเทศกาลวันคริสมาสต์ของศาสนาคริสต์

(๒) ด้านศิลปะการแสดงที่มีชื่อเสียง เช่น หมอลำพื้นบ้าน (หมอลำกลอน) หมอลำเพลิน หนังประมอทัย วงโปงลาง รำผู้ไท การแสดงกลองยาว และการแสดงฟ้อนกลองตุ้ม มีศิลปินแห่งชาติ ๒ ท่าน คือนายทองมี มาลัย สาขาศิลปะการแสดง ประจำปี ๒๕๔๐ อำเภอคำเขื่อนแก้ว (เสียชีวิตแล้ว) และนายคำพูน บุญทวี สาขาวรรณศิลป์ ประจำปี ๒๕๔๔ อำเภอทรายมูล (เสียชีวิตแล้ว)

(๓) ด้านอาหารที่มีชื่อเสียง เช่น ลาบยโสธร ลอดช่อง ปลาต้ม ลาดเป็ด ไก่ย่างบ้านแคน ก้วยเตี่ยว ลูกชิ้นกุดชุม โคขุนหนองแห่นอำเภอกุดชุม และข้าวปุ้นน้ำว่าวสูตรเวียดนาม

(๔) ภูมิปัญญาชาวบ้าน เช่น การแกะลายบั้งไฟ/ทำบั้งไฟโบราณ ช่างทำบั้งไฟชั้นสูง การทำมาลัยข้าวตอก การทำหมอนขวานผ้าซิด ผลิตภัณฑ์ทางวัฒนธรรม (CPOT) การทำกระเป๋าผ้าพื้นเมืองแฮนด์เมด การทอผ้าพื้นเมือง/ผ้าฝ้ายกดอกย้อมสีธรรมชาติ การทำเครื่องทองเหลือง การสานกะคู้ การจักสาน การทำเกวียนสลักลาย และช่างแทงหยวก

### ๒.๑๒) ยาเสพติด

(๑) การแพร่ระบาดของยาเสพติด จังหวัดยโสธรมีพื้นที่ติดกับจังหวัดที่มีชายแดนติดต่อประเทศเพื่อนบ้านซึ่งมีปัญหาในการลักลอบนำเข้ายาเสพติด ทำให้ยาเสพติดได้เข้ามาแพร่ระบาดในพื้นที่จังหวัดยโสธร โดยถูกใช้เป็นแหล่งพักยาเพื่อกระจายไปยังพื้นที่ใกล้เคียงพื้นที่ตอนในและพื้นที่อื่น ๆ ข้อมูลปี พ.ศ. ๒๕๖๔ ยังไม่พบว่ามีแหล่งผลิตยาเสพติดประเภทเฮโรอีน ยาบ้า ไม่ว่าจะเป็แหล่งอัดเม็ด แหล่งผลิตหัวเชื้อ พบเพียงมีการลักลอบปลูกพืชเสพติดประเภทกัญชาในพื้นที่จังหวัดยโสธรในปริมาณเล็กน้อย ส่วนใหญ่จะเป็นการปลูกเพื่อไว้เสพและในปีงบประมาณ ๒๕๖๕ (เดือน ต.ค. ๖๕ - ก.ย. ๖๕) มีคดีจำนวน ๓,๐๘๔ คดี

ประเภทยาเสพติดที่มีการแพร่ระบาดในพื้นที่ ได้แก่ เมทแอมเฟตามีน (ยาบ้า) กัญชา ไซซ์ และสารระเหย โดยกลุ่มเสี่ยงที่ควรเฝ้าระวัง ได้แก่ ผู้ใช้แรงงาน รับจ้างทั่วไป เกษตรกร ผู้ว่างงาน และนักเรียน/นักศึกษา ส่วนพื้นที่ที่ควรเฝ้าระวัง ได้แก่ อำเภอเมืองยโสธร อำเภอเลิงนกทา รวมถึงอำเภอที่มีพื้นที่รอยต่อกับจังหวัดอื่น ๆ

(๒) การบำบัดรักษาผู้เสพผู้ติดยาเสพติด ในห้วงเดือน ต.ค. ๖๕ - ก.ย. ๖๕ มีผู้เกี่ยวข้องกับยาเสพติด เข้ารับการบำบัดรักษาทั้ง ๓ ระบบรวมจำนวน ๑,๙๔๒ ราย แยกเป็นระบบสมัครใจ ๗๘๗ ราย (ร้อยละ ๓๐.๘๔ ระบบบังคับบำบัด ๙๕๕ ราย (ร้อยละ ๕๘.๐๖ และระบบต้องโทษ ๒๐๐ราย(ร้อยละ ๑๐.๑ ประเภทยาเสพติดที่มีการบำบัดรักษามากที่สุดได้แก่ ยาบ้า รองลงมา ได้แก่ กัญชา ไซซ์และสารระเหย

(๓) ประเภทยาเสพติดที่มีการแพร่ระบาดในพื้นที่ ได้แก่ เมทแอมเฟตามีน (ยาบ้า) กัญชา ไซซ์ และสารระเหย โดยกลุ่มเสี่ยงที่ควรเฝ้าระวัง ได้แก่ ผู้ใช้แรงงาน รับจ้างทั่วไป เกษตรกร ผู้ว่างงาน และนักเรียน/นักศึกษา ส่วนพื้นที่ที่ควรเฝ้าระวัง ได้แก่ อำเภอเมืองยโสธร อำเภอเลิงนกทา รวมถึงอำเภอที่มีพื้นที่รอยต่อกับจังหวัดอื่น ๆ



(๔) ผลการกำหนดสถานะหมู่บ้าน/ชุมชน ด้านยาเสพติด จังหวัดยโสธรมี ๘๘๕ หมู่บ้าน และ ๒๓ ชุมชน รวมเป็น ๙๐๘ หมู่บ้าน โดยมีข้อมูลสถิติสถานะหมู่บ้าน/ชุมชนด้านยาเสพติด ดังนี้

สถานะหมู่บ้าน/ชุมชน	ปี ๒๕๕๙	ปี ๒๕๖๐	ปี ๒๕๖๑	ปี ๒๕๖๒	ปี ๒๕๖๓	ปี ๒๕๖๔	ปี ๒๕๖๕
สีขาว/ไม่มีปัญหาเสพติด	๕๔๔	๕๙๓	๖๙๑	๖๙๑	๗๗๗	๗๔๕	๖๗๕
สีเขียว/มีปัญหาเสพติดน้อย	๒๐๓	๑๒๔	๑๓๖	๑๓๖	๙๖	๑๖๓	๒๕๑
สีเหลือง/มีปัญหาเสพติดปานกลาง	๗๘	๑๑๐	๕๔	๕๔	๗		
สีแดง/มีปัญหาเสพติดรุนแรง	๘๓	๘๑	๒๗	๒๗	๒๘		
รวม	๙๐๘	๙๐๘	๙๐๘	๙๐๘	๙๐๘	๙๐๘	๙๐๘

ที่มา : สำนักงานป้องกันและบรรเทาสาธารณภัยจังหวัดยโสธร

## ๒.๑๓) อาชญากรรม

จังหวัดยโสธรมีปัญหาอาชญากรรม โดยแบ่งเป็น ๔ กลุ่มคดีอาญา

(๑) กลุ่มความผิดเกี่ยวกับชีวิตร่างกายและเพศ

(๒) กลุ่มความผิดเกี่ยวกับทรัพย์สิน

(๓) กลุ่มฐานความผิดพิเศษ

(๔) กลุ่มความผิดที่รัฐเป็นผู้เสียหาย

ปีงบประมาณ	ความผิดเกี่ยวกับชีวิตร่างกายและเพศ		ความผิดเกี่ยวกับทรัพย์สิน		ความผิดพิเศษ		ความผิดที่รัฐเป็นผู้เสียหาย	
	รับแจ้ง (คดี)	จับกุม (คดี)	รับแจ้ง (คดี)	จับกุม (คดี)	รับแจ้ง (คดี)	จับกุม (คดี)	รับแจ้ง (คดี)	จับกุม (คดี)
๒๕๖๓	๙๕	๙๓	๑๙๐	๑๗๔	๓๒	๒๓	๙,๑๕๓	๑๐,๒๐๑
๒๕๖๔	๗๖	๗๕	๑๙๔	๑๘๘	๒๖	๑๙	๑๐,๙๖๔	๑๑,๒๗๐
๒๕๖๕	๗๙	๗๕	๑๙๕	๑๘๗	๒๖	๑๙	๑๐,๕๓๙	๑๐,๘๕๑
๒๕๖๖	๗๓	๗๓	๑๘๓	๑๗๙	๓๑	๒๙	๖,๔๔๒	๖,๖๓๕

ที่มา : ตำรวจภูธรจังหวัดยโสธร

## ๒.๑๔) สาธารณภัย

สถานการณ์สาธารณภัยของจังหวัดยโสธร มีทั้งที่เกิดจากธรรมชาติ ทั้งในฤดูกลางและนอกฤดูกลาง ได้แก่ อุทกภัย ภัยแล้ง วาตภัย ภัยหนาว ไฟป่า ฝุ่นละอองในอากาศ PM ๒.๕ และสาธารณภัยที่เกิดจากการกระทำของมนุษย์ ได้แก่ อุบัติเหตุทางถนน อัคคีภัย ไฟป่า รวมทั้งอุบัติเหตุที่เกิดขึ้นในช่วงเทศกาลต่าง ๆ เช่น งานประเพณีบุญบั้งไฟ เทศกาลปีใหม่ เทศกาลสงกรานต์ งานประเพณีลอยกระทง เป็นต้น

จากข้อมูลสถิติการเกิดสาธารณภัยของจังหวัด พบว่า อุทกภัย เป็นสาธารณภัยที่เกิดขึ้นครอบคลุมทุกอำเภอของจังหวัด รวม ๙ อำเภอ ซึ่งนับวันยังมีโอกาสเกิดขึ้นสูงเป็นประจำทุกปี เนื่องจากสภาพภูมิอากาศแปรปรวน ประกอบกับลักษณะสภาพภูมิศาสตร์ของจังหวัดยโสธร เป็นพื้นที่ราบลุ่มมีแม่น้ำหลายสายไหลผ่านเขตพื้นที่จังหวัด ลักษณะภูมิอากาศร้อนชื้น และมีสถานที่ที่ก่อให้เกิดอันตราย เช่น มี โรงงานอุตสาหกรรม / โรงแรม / อาคารสูง / ห้างสรรพสินค้า ฯลฯ รวมทั้งจังหวัดยโสธร เป็นจังหวัดหนึ่งที่มีการสัญจรยานพาหนะรับส่งผู้โดยสาร และรับส่งสินค้าไปยังต่างจังหวัดอยู่ตลอดเวลา รวมทั้งรถเดินทางท่องเที่ยวซึ่งจะบริการนักท่องเที่ยวผ่านไปยังจังหวัดมุกดาหาร จังหวัดอำนาจเจริญ และจังหวัดยโสธร ทำให้มีความเสี่ยงในการเกิดอุบัติเหตุทางถนนสูงเช่นเดียวกัน

## (๑) อุทกภัย และดินโคลนถล่ม

## สถิติการเกิดอุทกภัยในพื้นที่

ปีพ.ศ.	จำนวนครั้งที่เกิดภัย	พื้นที่ประสบภัย			ผู้ประสบภัย (ครัวเรือน)	ความเสียหาย			มูลค่าความเสียหาย (บาท)
		อำเภอ	ตำบล	หมู่บ้าน		พื้นที่ทางการเกษตร(ไร่)	สิ่งสาธารณประโยชน์	เสียชีวิต (คน)	
๒๕๖๐	๑	๙	๗๒	๖๒๖	๑๓,๘๔๑	๑๗๓,๕๘๑	๓	-	๑๙๕,๒๓๐,๘๖๗.๒๕
๒๕๖๑	๑	๙	๕๘	๓๙๐	๑๐,๗๑๐	๗๘,๐๓๖.๘๕	-	-	๘๗,๕๐๔,๓๙๕.๒๕
๒๕๖๒	๑	๙	๗๙	๘๘๕	๕๓,๒๔๖	๒๙๒,๓๕๓	๗๕	๑๑	๓๓๑,๖๗๐,๕๑๑.๐๐
๒๕๖๓	-	-	-	-	-	-	-	-	-
๒๕๖๔	๑	๖	๓๓	๒๒๖	-	-	-	-	๑๑๑,๒๒๒,๘๓๑.๘๐
๒๕๖๕	๑	๖	๔๓	๒๘๙	-	-	-	-	๑๔๐,๐๐๐,๐๐๐

หมายเหตุ ปี พ.ศ.๒๕๖๓ จังหวัดยโสธร ไม่มีสถานการณ์ภัยพิบัติ (อุทกภัย) เกิดขึ้น

ที่มา : สำนักงานป้องกันและบรรเทาสาธารณภัยจังหวัดยโสธร

## (๒) ภัยแล้ง

## สถิติการเกิดภัยแล้งในพื้นที่

ปี พ.ศ.	พื้นที่ประสบภัย (อำเภอ)	จำนวนหมู่บ้าน ประสบภัย	จำนวนครัวเรือนที่ ประสบภัย (ครัวเรือน)	พื้นที่การเกษตร เสียหาย (ไร่)	มูลค่าความเสียหาย (บาท)
๒๕๕๔	๙ อำเภอ	๘๘๕	๑๐๔,๖๐๕	๓๘๙	๔๙,๗๕๒,๕๑๑.๔๔
๒๕๕๕	๙ อำเภอ	๘๕๖	๗๙,๘๕๕	๒๕,๕๔๘	๔๙,๐๙๙,๑๒๑
๒๕๕๖	๙ อำเภอ	๘๑๑	๗๖,๐๖๑	๑๙,๓๐๓	๒,๑๖๐,๐๙๐.๘๕

หมายเหตุ ปี พ.ศ.๒๕๕๗ - ๒๕๖๖ จังหวัดยโสธร ไม่มีสถานการณ์ภัยพิบัติ (ภัยแล้ง) เกิดขึ้น

ที่มา : สำนักงานป้องกันและบรรเทาสาธารณภัยจังหวัดยโสธร

## (๓) ภัยหนาว

## สถิติการเกิดภัยหนาวในพื้นที่

พ.ศ.	จำนวนครั้งที่เกิดภัย	พื้นที่ประสบภัย (อำเภอ)	พื้นที่ประสบภัย (หมู่บ้าน)	จำนวนครัวเรือน ที่ประสบภัย(ครัวเรือน)	มูลค่าความเสียหาย (บาท)
๒๕๕๓-๒๕๕๔	๑	๙	๘๘๕	๑๓๖,๗๔๘	-
๒๕๕๔-๒๕๕๕	-	-	-	-	-
๒๕๕๕-๒๕๕๖	-	-	-	-	-
๒๕๕๖-๒๕๕๗	๑	๙	๘๘๕	๑๔๒,๕๔๑	-
๒๕๕๗-๒๕๖๔	๑	๙	๘๘๕	๑๐๒,๙๗๕	-

หมายเหตุ : ปีพ.ศ. ๒๕๕๗ - ๒๕๖๖ จังหวัดยโสธร ไม่มีสถานการณ์ภัยพิบัติ (ภัยหนาว) เกิดขึ้น

ที่มา : สำนักงานป้องกันและบรรเทาสาธารณภัยจังหวัดยโสธร

## (๔) วาทภัย (พายุหมุนเขตร้อน)

## สถิติการเกิดพายุหมุนเขตร้อนในพื้นที่

ปี พ.ศ.	จำนวนครั้งที่เกิดภัย	พื้นที่ประสบภัย			ผู้ประสบภัย (ครัวเรือน)	บ้านเรือนเสียหายบางส่วน (หลัง)	มูลค่าความเสียหาย (บาท)
		อำเภอ	ตำบล	หมู่บ้าน			
๒๕๕๙	๑๕	๙	๓๔	๙๙	๗๓๔	๗๒๙	๕๔๘,๘๔๐
๒๕๖๐	๑๙	๙	๔๕	๑๔๘	๕๓๐	๔๑๒	๑๓๐,๗๔๐
๒๕๖๑	๒๐	๙	๓๔	๘๘	๔๕๔	๔๐๙	๖๗๘,๙๐๐
๒๕๖๒	๓๔	๘	๓๘	๑๐๕	๔๗๐	๑๒๓	๗๖,๕๐๐
๒๕๖๓	๒๒	๘	๒๙	๙๖	๖๗๕	๖๔๙	๑,๑๓๔,๐๗๑
๒๕๖๔	-	-	-	-	-	-	-
๒๕๖๕	-	-	-	-	-	-	-

ที่มา : สำนักงานป้องกันและบรรเทาสาธารณภัยจังหวัดยโสธร

## (๕) อัคคีภัย

## สถิติการเกิดอัคคีภัยในพื้นที่

ปี พ.ศ.	พื้นที่ประสบภัย (อำเภอ)	จำนวนบ้านเรือนเสียหาย(หลัง)	เสียชีวิต (คน)	บาดเจ็บ (คน)	มูลค่าความเสียหาย (บาท)
๒๕๕๙	๘ อำเภอ	๑๓	-	-	๑,๗๐๑,๘๒๒
๒๕๖๐	๕ อำเภอ	๙	-	-	๑,๕๖๐,๐๐๐
๒๕๖๑	๕ อำเภอ	๑๓	-	-	๑,๖๓๕,๐๐๐
๒๕๖๒	๖ อำเภอ	๑๒	-	-	๖,๙๗๐,๐๐๐
๒๕๖๓	๖ อำเภอ	๑๖	-	-	๖๑๐,๔๑๒
๒๕๖๔	๘ อำเภอ	๕๖	-	-	๑๒,๔๙๐,๗๐๐
๒๕๖๕	๗ อำเภอ	๔๓	-	-	๑๑,๕๒๔,๓๒๐

ที่มา : สำนักงานป้องกันและบรรเทาสาธารณภัยจังหวัดยโสธร

(๖) อุบัติเหตุ ปัญหาอุบัติเหตุทางถนนเกิดขึ้นบ่อยครั้ง โดยแต่ละครั้งสร้างความเสียหายแก่ชีวิตและทรัพย์สินเป็นจำนวนมาก จังหวัดยโสธรเป็นจังหวัดหนึ่งที่มีการสัญจรยานพาหนะรับส่งผู้โดยสาร และรับส่งสินค้าไปยังต่างจังหวัดอยู่ตลอดเวลา รวมทั้งรถเดินทางท่องเที่ยว ซึ่งจะบริการนักท่องเที่ยวผ่านไปยังจังหวัดมุกดาหาร จังหวัดอำนาจเจริญ และจังหวัดยโสธร ทำให้มีความเสี่ยงในการเกิดอุบัติเหตุทางถนน

## สถิติการเกิดอุบัติเหตุทางถนนในพื้นที่

ปี พ.ศ.	จำนวนครั้งที่เกิดเหตุ(ครั้ง)	สาเหตุ/พฤติกรรมเสี่ยงสูงสุด	ประเภทรถประสบเหตุสูงสุด	เสียชีวิต (คน)	บาดเจ็บ (คน)	มูลค่าความเสียหาย(บาท)
๒๕๕๙	-	ตัดหน้ากระชั้นชิด	รถจักรยานยนต์	๑๓๔	-	๔๖๙,๐๐๐,๐๐๐
๒๕๖๐	-	ขับรถเร็วเกินกำหนด	รถจักรยานยนต์	๑๕๐	-	๕๒๕,๐๐๐,๐๐๐
๒๕๖๑	๕,๙๑๙	ขับรถเร็วเกินกำหนด	รถจักรยานยนต์	๑๒๔	๗,๓๙๙	๔๓๔,๐๐๐,๐๐๐
๒๕๖๒	๕,๑๑๘	ขับรถเร็วเกินกำหนด	รถจักรยานยนต์	๑๔๗	๖,๓๙๘	๕๑๔,๕๐๐,๐๐๐
๒๕๖๓	๕,๗๓๐	ขับรถเร็วเกินกำหนด	รถจักรยานยนต์	๑๐๔	๗,๑๖๓	๓๖๔,๐๐๐,๐๐๐
๒๕๖๔	๖,๑๐๙	ขับรถเร็วเกินกำหนด	รถจักรยานยนต์	๑๔๖	๖,๒๗๕	๕๒๕,๐๐๐,๐๐๐
๒๕๖๕	๖,๒๒๑	ขับรถเร็วเกินกำหนด	รถจักรยานยนต์	๑๔๒	๖,๐๗๙	-
๒๕๖๖	๓,๐๕๙	ขับรถเร็วเกินกำหนด	รถจักรยานยนต์	๘๑	๒,๙๗๖	-

ที่มา : บริษัทกลางคุ้มครองผู้ประสบภัยจากรถ จำกัด สาขาโยธธร สำนักงานป้องกันและบรรเทาสาธารณภัยจังหวัดโยธธร และศูนย์ข้อมูลอุบัติเหตุ เพื่อเสริมสร้างวัฒนธรรมทางถนน ผ่านเว็บไซต์ <https://www.thairsc.com/>

### ๓) ด้านทรัพยากรธรรมชาติและสิ่งแวดล้อม

๓.๑) ทรัพยากรป่าไม้ เว็บไซต์กรมป่าไม้ และเว็บไซต์สำนักจัดการที่ดินป่าไม้ กรมป่าไม้ ได้เผยแพร่ข้อมูลพื้นที่ป่าไม้แปลตีความจากภาพถ่ายดาวเทียม ปี พ.ศ. ๒๕๖๔ ปรากฏว่าพื้นที่ป่าไม้แปลตีความจากภาพถ่ายดาวเทียม ปี พ.ศ. ๒๕๖๔ ของจังหวัดโยธธร มีเนื้อที่ ๒๑๘,๘๕๘.๘๕ ไร่หรือร้อยละ ๘.๔๕ ของพื้นที่จังหวัด ลดลงอย่างต่อเนื่องจากปี ๒๕๕๙ เป็นต้นมา

ปีพ.ศ.	๒๕๕๙	๒๕๖๐	๒๕๖๑	๒๕๖๒	๒๕๖๓	๒๕๖๔
เนื้อที่ป่า (ไร่)	๒๔๖,๗๒๓.๘๕	๒๓๖,๑๐๔.๐๘	๒๒๕,๓๖๗.๖๑	๒๒๓,๘๓๘.๘๖	๒๒๑,๖๗๔.๘๔	๒๑๘,๘๕๘.๘๕
ร้อยละของ พ.ท.จังหวัด	๙.๕๖	๙.๑๔	๘.๗๓	๘.๖๗	๘.๕๙	๘.๔๕

ที่มา : กรมป่าไม้ <http://forestinfo.forest.go.th/> (ข้อมูลล่าสุด ปี ๒๕๖๔)

๓.๒) ทรัพยากรดินข้อมูลจากกรมพัฒนาที่ดิน (<http://www.ldd.go.th>) ชุดดินโยธธร เป็นกลุ่มชุดดินที่ ๓๕ เป็นดินที่เกิดจากตะกอนของหินตะกอนเนื้อหยาบชะมาทับถมบนพื้นผิวของการกลีบบนดินเป็นดินลิกดินบนเป็นดินร่วนปนทราย สีน้ำตาลเข้มหรือสีน้ำตาลปนแดงเข้ม ดินล่างเป็นดินร่วนหรือดินร่วนเหนียวปนทราย สีแดงปนเหลืองหรือสีแดง ลึกลงไปเป็นดินร่วนเหนียวปนทรายหรือดินเหนียวปนทราย สีแดงหรือสีแดงเข้ม ปฏิกริยาดินเป็นกรดจัดถึงเป็นกลาง (pH ๕.๕ - ๗.๐) ในดินบนและเป็นกรดจัดมาก (pH ๔.๕ - ๕.๐) ในดินล่าง เนื้อดินค่อนข้างเป็นทราย ความอุดมสมบูรณ์ต่ำ ควรปรับปรุงบำรุงดินโดยการใส่ปุ๋ยคอก ปุ๋ยหมัก เพื่อเพิ่มธาตุอาหารในดินและทำให้สมบัติทางกายภาพของดินดีขึ้น ควรจัดหาแหล่งน้ำให้เพียงพอต่อความต้องการของพืช

รายการสถิติทางการเกษตร	๒๕๖๐	๒๕๖๑	๒๕๖๒	๒๕๖๓	๒๕๖๔
จำนวนพื้นที่ที่ได้รับการฟื้นฟูและปรับปรุงคุณภาพดิน	๗๒,๒๑๔	๘๐,๕๕๐	๘๕,๒๐๐	๘๘,๒๒๙	๘๐,๕๕๐
สัดส่วนพื้นที่ที่ได้รับการฟื้นฟูและปรับปรุงคุณภาพดิน	๓.๙๖/๒.๗๗	๔.๔๑/๓.๐๘	๔.๕๘/๓.๒๗	๔.๐/๓.๓๓	๔.๔๑/๓.๐๘
จำนวนพื้นที่ที่มีความเหมาะสมในการเพาะปลูกข้าว	๑,๑๙๔,๓๕๕	๑,๖๘๙,๘๙๕	๑,๐๗๔,๐๖๐	๑,๘๖๓,๗๖๕	๑,๖๘๙,๘๙๕
จำนวนพื้นที่ที่ได้รับการปรับปรุงคุณภาพดิน	๗๒,๒๑๔	๘๐,๕๕๐	๘๕,๒๐๐	๘๘,๒๒๙	๘๐,๕๕๐
พื้นที่ที่คุณภาพดินและลักษณะพื้นที่มีความเหมาะสมในการเพาะปลูกข้าว	๑,๑๙๔,๓๕๕	๑,๖๘๙,๘๙๕	๑,๐๗๔,๐๖๐	๑,๘๖๓,๗๖๕	๑,๖๘๙,๘๙๕

ที่มา : สถานีพัฒนาที่ดินโยธธร (ข้อมูลล่าสุด ปี ๒๕๖๒)

## การใช้ประโยชน์ที่ดินของจังหวัดยโสธร

ประเภทการใช้ที่ดิน	ปี พ.ศ. ๒๕๕๘		ปี พ.ศ. ๒๕๖๐		ปี พ.ศ. ๒๕๖๒	
	ไร่	ร้อยละ	ไร่	ร้อยละ	ไร่	ร้อยละ
๑. พื้นที่ชุมชนและสิ่งปลูกสร้าง	๑๒๗,๕๖๖	๔.๙๑	๑๓๒,๒๑๔	๕.๐๘	๑๔๓,๔๙๘	๕.๕๒
๒. พื้นที่เกษตรกรรม	๑,๙๒๕,๗๘๗	๗๔.๐๒	๒,๐๕๑,๗๐๒	๗๘.๘๙	๒,๐๖๐,๓๘๖	๗๙.๒๐
- พื้นที่นา	๑,๕๔๘,๕๓๘	๕๙.๕๔	๑,๕๓๔,๘๗๙	๕๙.๐๑	๑,๔๖๕,๗๕๔	๕๖.๓๔
- พืชไร่	๒๐๔,๘๖๐	๗.๘๗	๒๘๔,๒๓๕	๑๐.๙๒	๓๐๖,๖๘๒	๑๑.๗๙
- ไม้ยืนต้น	๑๕๕,๖๗๐	๕.๙๗	๒๒๑,๕๑๖	๘.๕๓	๒๗๖,๖๕๒	๑๐.๖๓
- ไม้ผล	๙,๒๓๓	๐.๓๕	๖,๑๕๙	๐.๒๔	๖,๙๗๔	๐.๒๗
- พืชสวน	๑,๒๘๓	๐.๐๕	๑,๐๗๓	๐.๐๔	๑,๒๐๗	๐.๐๕
- พืชไร่ เลี้ยงสัตว์ และ โรงเรือนเลี้ยงสัตว์	๕,๖๔๓	๐.๒๒	๓,๓๓๒	๐.๑๓	๒,๕๕๑	๐.๑๐
- พืชน้ำ	๓๗	-	๒๒	-	๒๘	-
- สถานที่เพาะเลี้ยงสัตว์น้ำ	๔๘๒	๐.๐๒	๔๕๓	๐.๐๒	๕๑๑	๐.๐๒
- เกษตรผสมผสาน/ ไร่นาสวนผสม	๔๑	-	๓๓	-	๒๗	-
๓. พื้นที่ป่าไม้	๒๖๔,๖๗๑	๑๐.๑๘	๑๙๗,๕๑๖	๗.๕๙	๑๙๔,๕๑๘	๗.๗๘
๔. พื้นที่น้ำ	๗๓,๔๗๓	๒.๘๒	๗๔,๘๒๑	๒.๘๗	๗๗,๗๗๑	๓
๕. พื้นที่เบ็ดเตล็ด	๒๐๙,๕๔๓	๘.๐๗	๑๔๔,๗๘๗	๕.๕๗	๑๒๔,๘๖๗	๔.๘
รวม	๒,๖๐๑,๐๔๐	๑๐๐	๒,๖๐๑,๐๔๐	๑๐๐	๒,๖๐๑,๐๔๐	๑๐๐

- หมายเหตุ ๑. การใช้ที่ดินเป็นการใช้ที่ดินทั้งในและนอกพื้นที่เขตป่าตามกฎหมาย  
 ๒. เนื้อที่ได้จากการคำนวณโดยระบบภูมิสารสนเทศ (GIS) และทำการถ่วงน้ำหนักกับเนื้อที่จากกรมการปกครอง ๔,๑๖๑.๖๖๔ ตารางกิโลเมตร หรือ ๒,๖๐๑,๐๔๐ ไร่  
 ๓. การใช้ที่ดิน ๒ ครั้งต่อปี การใช้ที่ดินในฤดูฝน+การใช้ที่ดินในฤดูแล้ง  
 ๔. ที่มา : ข้อมูลจากกรมที่ดิน ([http://www1.ldd.go.th/WEB\\_OLP/report\\_research\\_NE.html](http://www1.ldd.go.th/WEB_OLP/report_research_NE.html))  
 (ข้อมูลล่าสุด ปี ๒๕๖๒)

## ๓.๓) ทรัพยากรน้ำ

(๑) แหล่งน้ำธรรมชาติ ในพื้นที่จังหวัดยโสธรมีแหล่งน้ำธรรมชาติได้แก่แม่น้ำชีไหลผ่านพื้นที่ตอนใต้ของจังหวัดบริเวณอำเภอเมืองยโสธร อำเภอกำแพงแสน อำเภอมหาชนะชัย และอำเภอกุดรัง (ยาว ๑๑๐ กิโลเมตร) ไหลไปบรรจบกับแม่น้ำมูลที่จังหวัดอุบลราชธานี นอกจากนี้ยังมีลำห้วยสำคัญ ๆ ไหลผ่านพื้นที่ตอนเหนือและตอนกลางของจังหวัด เช่น ห้วยสะแบก ห้วยลิงโจนลำห้วยโพธิ์ ลำเซบายลำน้ำยัง ลำน้ำทวนและแหล่งน้ำอื่น ๆ เช่น หนอง บึง มีอยู่ทั่วไปซึ่งหลายแห่งมีสภาพตื้นเขิน เก็บกักน้ำได้ปริมาณน้อยเป็นปัญหาค่อนข้างมาก

**ตารางแสดงกลุ่มน้ำหลัก และกลุ่มน้ำย่อยในจังหวัดยโสธร**

ที่	กลุ่มน้ำย่อย	กลุ่มน้ำหลัก	พื้นที่รับน้ำ (ตร.กม.)	ปริมาณน้ำท่า (ล้านลบ.ม.)	อำเภอในเขตกลุ่มน้ำ	พื้นที่ในกลุ่มน้ำ (ตร.กม.)
๑	ลำห้วยทม	โขง	๑๘๐.๐๐	๖๖.๐๑	เลิงนกทา	๗๐.๘๙
๒	ลำน้ำยั้ง	ชี	๔,๑๔๕.๐๐	๒๒๘.๓๙	กุดชุม,ทรายมูล,เมือง	๓๙๘.๘๗
๓	ลำทวน	ชี	๔๕๐.๐๐	๒๑๕.๘๖	ทรายมูล,เมือง	๔๕๐.๐๐
๔	ลำน้ำชี	ชี	๑,๒๖๐.๐๐	๑,๐๘๗.๒๓	เมือง,คำเขื่อนแก้ว,มหาชนะชัย,ค้อวัง	๙๒๖.๐๐
๕	ลำเซบาย	มูล	๓,๐๕๐.๐๐	๑,๒๐๐.๙๒	เลิงนกทา,ไทยเจริญ,ป่าดู่,คำเขื่อนแก้ว	๑,๓๐๒.๗๗
๖	ห้วยโพง	เซบาย/มูล	๙๓๙.๐๐	๙๔๙.๖๐	เลิงนกทา,ไทยเจริญ,กุดชุม,เมือง,ป่าดู่,คำเขื่อนแก้ว	๙๓๙.๐๐
๗	ห้วยน้ำเค็ม	เสียว/มูล	๗๐.๙๑	๖๘.๐๒	มหาชนะชัย	๗๓.๙๑
	<b>รวม</b>		<b>๑๐,๐๙๔.๙๑</b>	<b>๓,๘๑๖.๐๓</b>		<b>๔,๑๖๑.๔๔</b>

ที่มา : โครงการชลประทานยโสธร

**(๒) แหล่งน้ำใต้ดิน** จังหวัดยโสธรมีบ่อน้ำบาดาล รวมทั้งสิ้น ๕๙๔ บ่อดังนี้

บ่อน้ำบาดาลการประกอบกิจการน้ำบาดาลจังหวัดยโสธร เป็นบ่อน้ำบาดาลที่ผู้ประกอบการ/เอกชน/องค์กรปกครองส่วนท้องถิ่นขุดเจาะเอง โดยขออนุญาตกับทางราชการ แยกเป็น (๑) บ่อน้ำบาดาลใช้ในการอุปโภค ๑๙๓ บ่อ (๒) บ่อน้ำบาดาลใช้เพื่อการเกษตร ๓๐๙ บ่อ (๓) บ่อน้ำบาดาลใช้เพื่อธุรกิจ ๙๒ บ่อ

ประเภท	จำนวน (บ่อ)	สถานภาพ			
		ใช้งานได้		ชำรุด	
		บ่อ	ร้อยละ	บ่อ	ร้อยละ
๑.บ่อน้ำบาดาลการประกอบกิจการน้ำบาดาลจังหวัดยโสธร					
๑.๑ บ่อน้ำบาดาลใช้ในการอุปโภค	๑๙๓	๑๙๓	๑๐๐	-	-
๑.๒ บ่อน้ำบาดาลใช้เพื่อการเกษตร	๓๐๙	๓๐๙	๑๐๐	-	-
๑.๓ บ่อน้ำบาดาลใช้เพื่อธุรกิจ	๙๒	๙๒	๑๐๐	-	-
<b>รวม</b>	<b>๕๙๔</b>	<b>๕๙๔</b>	<b>๑๐๐</b>		

ที่มา: สำนักงานทรัพยากรธรรมชาติและสิ่งแวดล้อมจังหวัดยโสธร

**(๓) คุณภาพน้ำ**

สำนักงานสิ่งแวดล้อมภาคที่ ๑๒ ได้กำหนดแผนติดตามตรวจสอบคุณภาพน้ำแหล่งน้ำผิวดินในพื้นที่รับผิดชอบ ประจำปีงบประมาณ พ.ศ. ๒๕๖๔ จำนวน ๔ ครั้ง โดยมีวัตถุประสงค์เพื่อให้ทราบสถานการณ์และแนวโน้มการเปลี่ยนแปลงคุณภาพน้ำแหล่งน้ำผิวดินที่มีความจำเป็นสำหรับการอุปโภคและบริโภคของประชาชน และดำเนินการแล้ว ๔ ครั้ง ในเดือนธันวาคม ๒๕๖๓ เดือนกุมภาพันธ์ ๒๕๖๔ เดือนพฤษภาคม ๒๕๖๔ และเดือนสิงหาคม ๒๕๖๔ และได้แจ้งผลการติดตามตรวจสอบดังกล่าว มายังสำนักงานทรัพยากรธรรมชาติและสิ่งแวดล้อมจังหวัดยโสธร โดยในพื้นที่จังหวัดยโสธรมีแหล่งน้ำผิวดินที่ทำการติดตามตรวจสอบ จำนวน ๖ สถานี ดังนี้

**ตารางแสดงบริเวณจุดตรวจวัดคุณภาพน้ำในจังหวัดยโสธร**

แม่น้ำ	รหัสสถานี	ที่ตั้ง
แม่น้ำชี	Cl๐๓	สะพานข้ามแม่น้ำชี บ้านฟ้าหยาด ต.ฟ้าหยาด อ.มหาชนะชัย
	Cl๐๔	สะพานข้ามแม่น้ำชี บ้านบ่อ ต.สำราญ อ.เมืองยโสธร
ลำน้ำกว้าง	LK๐๑	บ้านดอนแก้ว ต.เขื่องคำ อ.เมืองยโสธร
	LK๐๒	วังมัจฉาวัดบ้านกว้าง ต.เขื่องคำ อ.เมืองยโสธร
ลำเซบาย	LSB๐๑	บริเวณบ้านน้ำปลีก ต.น้ำปลีก อ.เมือง จ.อำนาจเจริญ (เป็นจุดที่อยู่ตรงข้ามกับต.เชียงเพ็ง อ.ป่าดัว จ.ยโสธร)
	LSB๐๒	บริเวณบ้านท่ายางชุม ต.คำพระ อ.ห้วยตะพาน จ.อำนาจเจริญ (เป็นจุดที่อยู่ตรงข้ามกับ ต.เชียงเพ็ง อ.ป่าดัว จ.ยโสธร)

ที่มา : สำนักงานสิ่งแวดล้อมภาคที่ ๑๒ อุบลราชธานี <http://www.mnre.go.th/reo๑๒/th/news/detail/๑๓๑๒๘>

**ตารางแสดงผลการตรวจวัดคุณภาพน้ำ ไตรมาสที่ ๑ - ๔ ปีงบประมาณ พ.ศ. ๒๕๖๔**

แม่น้ำ	สถานีตรวจวัดคุณภาพน้ำ	ค่าเฉลี่ย WQI จากการตรวจวัด ๔ ไตรมาส
แม่น้ำชี	สะพานข้ามแม่น้ำชี บ้านฟ้าหยาด ต.ฟ้าหยาด อ.มหาชนะชัย	๗๘(ดี)
	สะพานข้ามแม่น้ำชี บ้านบ่อสำราญ ต.สำราญ อ.เมืองยโสธร	๖๔ (พอใช้)
ลำน้ำกว้าง	บ้านดอนแก้ว ต.เขื่องคำ อ.เมืองยโสธร	๖๓ (พอใช้)
	วังมัจฉาวัดบ้านกว้าง ต.เขื่องคำ อ.เมืองยโสธร	๖๐(เสื่อมโทรม)
ลำเซบาย	บริเวณบ้านน้ำปลีก ต.น้ำปลีก อ.เมือง จ.อำนาจเจริญ (เป็นจุดที่อยู่ตรงข้ามกับต.เชียงเพ็ง อ.ป่าดัว จ.ยโสธร)	๗๒(ดี)
	บริเวณบ้านท่ายางชุม ต.คำพระ อ.ห้วยตะพาน จ.อำนาจเจริญ (เป็นจุดที่อยู่ตรงข้ามกับ ต.เชียงเพ็ง อ.ป่าดัว จ.ยโสธร)	๖๔ (พอใช้)

ที่มา : สำนักงานสิ่งแวดล้อมภาคที่ ๑๒ อุบลราชธานี

<http://www.mnre.go.th/reo๑๒/th/news/detail/๑๓๑๒๘>

**ตารางแสดงแนวโน้มคุณภาพน้ำตามดัชนีชี้วัดคุณภาพน้ำ ปี ๒๕๕๙ - ๒๕๖๔**

แม่น้ำ	ค่าดัชนีคุณภาพน้ำ (WQI)						แนวโน้มคุณภาพน้ำ
	ปี ๒๕๕๙	ปี ๒๕๖๐	ปี ๒๕๖๑	ปี ๒๕๖๒	ปี ๒๕๖๓	ปี ๒๕๖๔	
แม่น้ำชี	๕๗	๖๖	๗๔	๗๔	๗๒	๘๖	ดีขึ้น
ลำน้ำกว้าง	๕๙	๕๙	๖๖	๕๗	๖๒	๗๑	ดีขึ้น
ลำเซบาย	๖๓	๖๔	๗๒	๗๔	๗๑	๖๓	ลดลง

ที่มา : สำนักงานสิ่งแวดล้อมภาคที่ ๑๒ อุบลราชธานี <http://www.mnre.go.th>

หมายเหตุ : WQI คือ ดัชนีคุณภาพน้ำแหล่งน้ำผิวดิน แสดงถึงสถานการณ์ของคุณภาพน้ำในภาพรวม โดยพิจารณาจากค่าคุณภาพน้ำ ๕ พารามิเตอร์ ได้แก่ ออกซิเจนละลายน้ำ (DO) ความสกปรกในรูปของสารอินทรีย์ (BOD) แคทีเรียกลุ่มโคลิฟอร์มทั้งหมด (TCB) แบคทีเรียกลุ่มฟิคอลโคลิฟอร์ม (FCB) และแอมโมเนีย-ไนโตรเจน (NH<sub>3</sub>-N) มีค่าคะแนนอยู่ระหว่าง ๐ - ๑๐๐ คือ ดีมาก (คะแนน ๙๓ - ๑๐๐) ดี (คะแนน ๗๓ - ๕๐) พอใช้ (คะแนน ๖๑ - ๗๐) เสื่อมโทรม (คะแนน ๓๑ - ๖๐) และเสื่อมโทรมมาก (คะแนน ๐ - ๓๐)

**(๔) โครงการชลประทานและการบริหารจัดการน้ำในเขตชลประทาน**

จังหวัดยโสธรโครงการชลประทานขนาดกลาง มี ๓ แห่ง คือ

- อ่างเก็บน้ำห้วยลิงโจน อยู่ในตำบลห้องแซง อำเภอเลิงนกทา ความจุ ๒๑ ล้านลูกบาศก์เมตร พื้นที่ชลประทาน ๑๔,๕๕๔ ไร่
- อ่างเก็บน้ำห้วยสะแบก อยู่ในตำบลบึงคำ อำเภอเลิงนกทา ความจุ ๓๐.๓ ล้านลูกบาศก์เมตร พื้นที่ชลประทาน ๑๒,๖๗๒ ไร่
- อ่างเก็บน้ำห้วยโพง (ตอนบน) อันเนื่องมาจากพระราชดำริ ตำบลศรีแก้ว อำเภอเลิงนกทา ความจุ ๑๒.๔๐ ล้านลูกบาศก์เมตร โดยพื้นที่แต่ละอำเภอก็จะมีอ่างเก็บน้ำต่าง ๆ ในพื้นที่ดังนี้

ลำดับ	อำเภอ	แหล่งน้ำ (แห่ง)	พื้นที่แหล่งน้ำ รวม (ไร่)	แหล่งน้ำสำคัญในพื้นที่อำเภอ
๑	เมืองยโสธร	๑๒๑	๑๓,๒๘๑	อ่างเก็บน้ำบ้านโนนจำปา, อ่างเก็บน้ำบ้านเดิด,อ่างเก็บน้ำห้วยชันาก, อ่างเก็บน้ำฝายลำห้วยทวน
๒	กุดชุม	๘๗	๒,๔๑๒	อ่างเก็บน้ำบ้านหนองเรือ,อ่างเก็บน้ำสระประปา, อ่างเก็บน้ำหนองคำบาก
๓	ทรายมูล	๔	๖๑	
๔	ไทยเจริญ	๕๗	๘๔๔	อ่างเก็บน้ำหนองฆ่า,อ่างเก็บน้ำสระพรแก้ว,อ่างเก็บน้ำหนองม้า
๕	เลิงนกทา	๘๙	๙,๐๘๗	อ่างเก็บน้ำห้วยสิงโจน,อ่างเก็บน้ำห้วยสะแบก,อ่างเก็บน้ำห้วยโพง,อ่างเก็บน้ำห้วยยาง,อ่างเก็บน้ำสระหลวง,อ่างเก็บน้ำหนองบึง
๖	ป่าติ้ว	๗๐	๕,๑๓๐	อ่างเก็บน้ำห้วยขาม, อ่างเก็บน้ำหนองหาญ,อ่างเก็บน้ำห้วยนายน
๗	คำเขื่อนแก้ว	๕๘	๓,๐๖๗	อ่างหนองเสียว, หนองแวง,อ่างเก็บน้ำบ้านปึกแอต,อ่างเก็บน้ำห้วยยาง
๘	มหาชนะชัย	๑๗	๓๒๖	อ่างเก็บน้ำหนองปลาบึง,บึงพระเสาร์,หนองขาม
๙	ค้อวัง	๔๙	๓,๐๔๗	หนองกุดต่าย,หนองห้วยพระบาง
	รวม	๕๕๒	๓๗,๒๕๕	

ที่มา : สำนักงานทรัพยากรธรรมชาติและสิ่งแวดล้อมจังหวัดยโสธร

จังหวัดยโสธรมีโครงการสูบน้ำด้วยไฟฟ้า มีสถานีสูบน้ำด้วยไฟฟ้า รวม ๘๖ แห่ง รวมเนื้อที่โครงการฯ ๒๐๐,๙๑๐ ไร่แยกเป็น ขนาดเล็ก ๘๓ แห่ง และขนาดกลาง ๓ แห่ง โดยสูบน้ำจากแม่น้ำชี ลำน้ำยัง ลำห้วยโพง/เขายาย

**- สถิติความสำเร็จของการบริหารจัดการน้ำในเขตชลประทาน (ไร่)**

๒๕๖๑	๒๕๖๒	๒๕๖๓	๒๕๖๔	๒๕๖๕
๑๐๔,๔๐๐	๑๐๗,๑๖๖	๑๐๗,๑๖๖	๑๐๗,๑๖๖	๑๐๗,๑๖๖

ที่มา : โครงการชลประทานยโสธร

**๓.๔) พลังงาน การใช้พลังงานประเภทต่าง ๆ ของจังหวัด**

(๑) ปริมาณการใช้พลังงานไฟฟ้า รายสาขา (หน่วยงาน : kwh/ปี) จากข้อมูลการใช้พลังงานไฟฟ้ารายสาขาในปี พ.ศ. ๒๕๖๕ ปริมาณการใช้พลังงานไฟฟ้าภาคครัวเรือนของจังหวัดยโสธร มีสัดส่วนมากที่สุดอยู่ที่ร้อยละ ๔๘.๕๖ ตามมาด้วยภาคอุตสาหกรรมอยู่ที่ร้อยละ ๒๕.๐๑ ภาคธุรกิจอยู่ที่ร้อยละ ๒๔.๐๗ ภาคเกษตรกรรมอยู่ที่ร้อยละ ๑.๔๘ และภาคอื่นๆ ร้อยละ ๐.๘๘

ประเภท	พ.ศ. ๒๕๖๐	พ.ศ. ๒๕๖๑	พ.ศ. ๒๕๖๒	พ.ศ. ๒๕๖๓	พ.ศ. ๒๕๖๔	พ.ศ. ๒๕๖๕
ครัวเรือน	๑๖๔,๔๐๒,๓๙๗	๑๖๘,๐๐๕,๖๙๙	๑๘๔,๑๓๓,๘๐๒	๒๐๐,๑๒๑,๘๗๘	๒๑๕,๗๐๑,๘๕๔	๒๐๗,๙๔๔,๔๐๐
ธุรกิจ	๖๗,๙๑๗,๗๘๘	๖๘,๓๘๖,๗๙๔	๗๓,๕๑๒,๓๑๙	๙๓,๒๒๐,๗๖๐	๙๘,๐๙๕,๘๘๑.๔๑	๑๐๓,๐๔๑,๘๐๐
อุตสาหกรรม	๑๐๒,๐๖๔,๖๒๓	๑๐๒,๖๘๙,๔๒๘	๑๐๑,๓๒๘,๕๒๕	๑๐๐,๕๖๔,๙๒๘	๑๐๕,๑๐๘,๘๙๑	๑๐๗,๑๑๒,๓๐๐
เกษตรกรรม	๕,๓๗๓,๘๘๗	๗,๕๔๘,๖๖๒	๘,๒๕๕,๗๓๑	๑๐,๙๓๗,๙๓๑	๙,๐๑๙,๙๗๔	๖,๒๘๐,๒๐๐
อื่นๆ	๒,๔๐๙,๔๔๘	๒,๓๗๐,๗๕๖	๒,๙๖๓,๗๒๔	๓,๖๒๘,๖๗๙	๓,๙๒๕,๘๒๙	๓,๘๓๗,๙๐๐

ที่มา : ฐานข้อมูลจาก <https://data.energy.go.th/>

**(๒) ปริมาณการใช้พลังงานเชิงพาณิชย์**

ปริมาณการใช้พลังงานเชิงพาณิชย์ของจังหวัดยโสธร มีสัดส่วนการใช้พลังงานจากน้ำมันดีเซลมากที่สุด อยู่ที่ร้อยละ ๔๗.๖๕ ตามมาด้วย การใช้พลังงานไฟฟ้าอยู่ที่ร้อยละ ๒๖.๖๘ การใช้พลังงานจากน้ำมันเบนซินอยู่ที่ร้อยละ ๑๕.๗๐ และการใช้พลังงานจาก LPG อยู่ที่ร้อยละ ๙.๙๗



ประเภท	พ.ศ. ๒๕๖๐	พ.ศ. ๒๕๖๑	พ.ศ. ๒๕๖๒	พ.ศ. ๒๕๖๓	พ.ศ. ๒๕๖๔	พ.ศ. ๒๕๖๕
ไฟฟ้า (kwh/ปี)	๓๔๒,๑๖๘,๑๔๓	๓๔๙,๐๐๑,๓๒๙	๓๗๐,๑๙๔,๑๐๑	๔๐๘,๔๗๔,๑๗๘	๔๓๑,๘๕๒,๔๓๑	๔๒๘,๓๓๒,๙๐๐
ไฟฟ้า (ktoe/ปี)	๒๙.๑๙	๒๙.๗๗	๓๑.๕๘	๓๔.๘๕	๓๖.๘๔	๓๖.๘๓
น้ำมัน เบนซิน (ลิตร/ปี)	๒๗,๗๓๙,๒๓๓	๒๗,๘๒๐,๔๖๐	๒๗,๘๕๒,๙๙๖	๒๘,๓๔๘,๗๑๗	๒๘,๒๗๖,๗๙๘	๒๙,๐๖๗,๘๕๑
น้ำมัน เบนซิน (ktoe/ปี)	๒๐.๖๙	๒๐.๗๕	๒๐.๗๘	๒๑.๑๕	๒๑.๐๙	๒๑.๖๘
น้ำมัน ดีเซล (ลิตร/ปี)	๖๕,๒๗๖,๘๗๗	๖๔,๗๖๗,๕๓๐	๖๔,๔๘๘,๖๔๕	๗๑,๕๘๕,๑๙๗	๖๗,๖๓๐,๒๘๔	๗๖,๒๑๕,๘๖๕
น้ำมัน ดีเซล (ktoe/ปี)	๕๖.๓๔	๕๕.๙๐	๕๕.๖๖	๖๑.๗๘	๕๘.๓๗	๖๕.๗๘
LPG (กิโลกรัม/ ปี)	๙,๗๖๑,๑๖๙	๑๐,๑๗๓,๓๘๒	๑๐,๐๑๑,๓๒๒	๙,๘๗๒,๔๖๕	๑๐,๙๑๙,๓๑๐	๑๑,๕๕๗,๖๖๙
LPG (ktoe/ปี)	๑๑.๖๒	๑๒.๑๑	๑๑.๙๒	๑๑.๗๕	๑๓.๐๐	๑๓.๗๖

ที่มา : ฐานข้อมูลจาก <https://data.energy.go.th/>

**(๓) ปริมาณการใช้พลังงานหมุนเวียน (ข้อมูล ณ ปี ๒๕๖๕)**

สัดส่วนศักยภาพพลังงานหมุนเวียนในจังหวัดยโสธรในปีพ.ศ. ๒๕๖๕ มีสัดส่วนของพลังงานแสงอาทิตย์มากที่สุด คิดเป็นร้อยละ ๙๐.๒๙ ตามมาด้วยพลังงานชีวมวล คิดเป็นร้อยละ ๘.๑๕ พลังงานหมุนเวียนชนิดขยะ คิดเป็นร้อยละ ๐.๙๘ พลังงานหมุนเวียนชนิดเชื้อเพลิงชีวภาพของเหลว คิดเป็นร้อยละ ๐.๒๒ และพลังงานหมุนเวียนชนิดก๊าซชีวภาพอยู่ที่ คิดเป็นร้อยละ ๐.๓๖

**การใช้พลังงานประเภทต่าง ๆ ของจังหวัด ๕ ปีย้อนหลัง (พ.ศ.๒๕๖๐ - พ.ศ.๒๕๖๕)**

ประเภท (ktoe unit)	พ.ศ. ๒๕๖๐	พ.ศ. ๒๕๖๑	พ.ศ. ๒๕๖๒	พ.ศ. ๒๕๖๓	พ.ศ. ๒๕๖๔	พ.ศ. ๒๕๖๕
๑. พลังงานแสงอาทิตย์	๓๖๗๕.๒๘	๓๖๗๕.๒๘	๓๖๗๗.๖๖	๓๖๗๗.๖๖	๓๖๗๗.๖๖	๓,๖๘๕.๐๐
๒. ก๊าซชีวภาพ	๒.๙๓	๓.๓๖	๓.๗๘	๓.๗๘	๓.๗๘	๙.๐๐
๓. ขยะ	๒๑.๓๒	๔๖.๓๓	๔๗.๖	๔๗.๖	๔๗.๖	๔๐.๐๐
๔. ชีวมวล	๒๘๐.๙๓	๓๗๖.๕๔	๔๐๖.๙๘	๔๐๖.๙๘	๔๐๖.๙๘	๓๓๓.๐๐
๕. เชื้อเพลิงชีวภาพ ของเหลว	-	๙.๕๙	๑๑.๘๙	๑๑.๘๙	๑๑.๘๙	๑๔.๐๐
รวม	๓๙๘๐.๔๖	๔๑๑๑.๑	๔๑๔๗.๙๑	๔๑๔๗.๙๑	๔๑๔๗.๙๑	๔,๐๘๑.๐๐

## ปริมาณการใช้เชื้อเพลิงชนิดต่างๆ

ชนิดเชื้อเพลิง (ktoe unit)	พ.ศ.๒๕๖๐	พ.ศ.๒๕๖๑	พ.ศ.๒๕๖๒	พ.ศ.๒๕๖๓	พ.ศ.๒๕๖๔	พ.ศ.๒๕๖๕
ก๊าซปิโตรเลียมเหลว	๑๑.๖๒	๑๒.๑๑	๑๑.๖๘	-	-	-
ดีเซลหมุนเร็ว/ไบโอดีเซล	๕๖.๓๔	๕๕.๙๐	๕๕.๖๖	๖๑.๗๘	๕๘.๓๗	๖๕.๗๘
แก๊สโซฮอล์E๒๐	๔.๓๗	๔.๓๙	๔.๕๙	-	-	-
แก๊สโซฮอล์ ๙๑	๘.๕๓	๘.๓๔	๗.๙๕	-	-	-
แก๊สโซฮอล์ ๙๕	๖.๓๙	๖.๖๙	๖.๘๗	-	-	-
ไฟฟ้า	๒๙.๑๙	๒๙.๗๗	๓๑.๕๘	๓๔.๘๕	๓๖.๘๔	๓๖.๘๓
ผลรวมปริมาณเชื้อเพลิง	๑๑๖.๔๔	๑๑๗.๒	๑๑๓.๐๔	-	-	-

จากข้อมูลการใช้เชื้อเพลิงชนิดต่าง ๆ ในจังหวัดยโสธร ระหว่างปี ๒๕๖๐ – ๒๕๖๕ พบว่าอัตราการใช้เชื้อเพลิงประเภทไฟฟ้ามีค่าเพิ่มขึ้นจากปี พ.ศ. ๒๕๖๐ อย่างมีนัยสำคัญ

**(๔) จำนวนพื้นที่ใช้พลังงานทดแทนจังหวัดยโสธรมีพื้นที่ที่ใช้พลังงานทดแทน ประกอบด้วย**

- ระบบสูบน้ำพลังงานแสงอาทิตย์ จำนวน ๖๗ แห่ง ประกอบด้วย อำเภอเมืองยโสธร จำนวน ๑๔ แห่ง อำเภอค้อวัง จำนวน ๖ แห่ง อำเภอคำเขื่อนแก้ว จำนวน ๘ แห่ง อำเภอไทยเจริญ จำนวน ๑ แห่ง อำเภอป่าดิว จำนวน ๕ แห่ง อำเภอมหาชนะชัย จำนวน ๑ แห่ง อำเภอกุดชุม จำนวน ๒๒ แห่ง อำเภอเลิงนกทา จำนวน ๙ แห่ง และ อำเภอทรายมูล จำนวน ๑ แห่ง

- ระบบอบแห้งพลังงานแสงอาทิตย์ จำนวน ๑๔ แห่ง ประกอบด้วย อำเภอเมืองยโสธร จำนวน ๒ แห่ง อำเภอคำเขื่อนแก้ว จำนวน ๔ แห่ง อำเภอป่าดิว จำนวน ๔ แห่ง อำเภอมหาชนะชัย จำนวน ๑ แห่ง อำเภอกุดชุม จำนวน ๓ แห่ง อำเภอเลิงนกทา จำนวน ๑ แห่ง

- ระบบผลิตก๊าซชีวภาพ (แบบnetwork) จำนวน ๔ แห่ง ประกอบด้วย อำเภอเมืองยโสธรจำนวน ๒ แห่ง อำเภอเลิงนกทา จำนวน ๑ แห่ง และอำเภอป่าดิว จำนวน ๑ แห่ง (อยู่ระหว่างก่อสร้างระบบในปีงบประมาณ ๒๕๖๔ )

- ระบบผลิตไฟฟ้าพลังงานแสงอาทิตย์ จำนวน ๔ แห่ง ประกอบด้วย ๑.สำนักงานพลังงานจังหวัดยโสธร ๒.โรงพยาบาลกุดชุม ๓.โรงเรียนดงมะไฟพิทยาคม ๔.โรงเรียนทรายมูลวิทยา

**๓.๕) การบริหารจัดการขยะมูลฝอย**

การกำจัดขยะมูลฝอยแบบถูกหลักวิชาการ จังหวัดยโสธรมีระบบกำจัดขยะมูลฝอยที่ถูกหลักวิชาการ จำนวน ๑ แห่ง คือศูนย์กำจัดขยะมูลฝอยรวม เทศบาลเมืองยโสธร เป็นระบบจัดการขยะมูลฝอยที่ใช้เทคโนโลยีแบบผสมผสาน (ระบบสายพานคัดแยก หมักทำปุ๋ย และฝังกลบแบบถูกหลักสุขาภิบาล) ประสิทธิภาพของระบบสามารถรองรับได้ ๗๐ ตัน/วัน

การจัดการต้นทางจังหวัดยโสธรให้ความสำคัญในการสร้างความเข้าใจและส่งเสริมการมีส่วนร่วมของประชาชนในการลดปริมาณขยะ และมีการคัดแยกขยะตั้งแต่ต้นทาง โดยมีการรณรงค์ ประชาสัมพันธ์สร้างการมีส่วนร่วมของประชาชนหลายช่องทางอย่างต่อเนื่อง

การจัดการกลางทาง จังหวัดยโสธรมีองค์กรปกครองส่วนท้องถิ่นที่มีบริการเก็บขนขยะมูลฝอย ๖๑ แห่ง และยังมีบริการเก็บขนขยะ ๒๖ แห่ง จังหวัดยโสธรมุ่งสร้างวินัยในการจัดการขยะที่เกิดขึ้น ด้วยการคัดแยกขยะที่ต้นทาง เพื่อนำไปกำจัดอย่างเหมาะสม โดยได้มีการจัดวางถุงขยะแบบแยกประเภทตามหน่วยงานราชการ สถานที่ท่องเที่ยว สวนสาธารณะ ทุกแห่ง มีจุดรวบรวมขยะอันตรายทุกหมู่บ้าน/ชุมชน และกำหนดรอบจัดเก็บแยกจากขยะทั่วไป และขนส่งไปยังสถานที่รวบรวมขยะอันตรายขององค์การบริหารส่วนจังหวัดยโสธร เพื่อรอส่งกำจัดโดยวิธีการปลอดภัย

การจัดการปลายทาง จังหวัดยโสธรมีสถานที่กำจัดขยะมูลฝอย ๔๖ แห่ง (อยู่ในเขตขององค์กรปกครองส่วนท้องถิ่น ๓๕ อปท.) เป็นสถานที่กำจัดขยะมูลฝอยที่มีการก่อสร้างและดำเนินการตามหลักสุขาภิบาล ๑ แห่ง คือ สถานที่กำจัดขยะมูลฝอยเทศบาลเมืองยโสธร ส่วนที่เหลือยังเป็นวิธีการที่ไม่ถูกสุขลักษณะ โดยเป็นวิธีการเทกองกลางแจ้ง เทกองในบ่อ การเผาในเตาเผาขนาดเล็กและบางแห่งเผากลางแจ้ง โดยในแต่ละปี อปท.เจ้าของพื้นที่จะทำการฝังกลบขยะที่สะสม และขุดบ่อเพื่อรองรับขยะใหม่ แม้ว่าจังหวัดยโสธร จะได้มีการจัดทำบันทึกข้อตกลงความร่วมมือในการกำจัดขยะแบบศูนย์รวม โดยให้ อปท.นำขยะมากำจัดยังศูนย์กำจัดขยะมูลฝอยเทศบาลเมืองยโสธร แต่ อปท.ที่อยู่ห่างไกล ยังคงมีการกำจัดขยะมูลฝอยในสถานที่กำจัดของตนเอง เพื่อลดค่าใช้จ่ายในการขนส่งและค่าธรรมเนียมในการกำจัดขยะ

ปี พ.ศ. ๒๕๖๔ จังหวัดยโสธรมีประชากรทั้งสิ้น ๕๓๔,๕๐๐ คน จำนวนครัวเรือน ๑๗๕,๖๖๖ ครัวเรือน มีปริมาณขยะมูลฝอยเกิดขึ้นจริงทั้งหมดจำนวน ๑๕๑,๔๙๐.๔๙ ตัน เพิ่มขึ้นจากปี ๒๕๖๓ โดยเฉลี่ยประมาณ ๑๗,๓๔๐.๔๙ ตัน คิดเป็นร้อยละ ๑๒.๙๓ เนื่องจากสถานการณ์การแพร่ระบาดของโรคติดเชื้อไวรัสโคโรนา ๒๐๑๙ ทำให้มีการปรับเปลี่ยนวิถีการดำรงชีพ มีการใช้ขยะพลาสติกเพิ่มมากขึ้น เพื่อหลีกเลี่ยงการสัมผัสกับเชื้อไวรัสและอยู่ใกล้ชิดกับบุคคลอื่น และมีขยะที่ถูกนำกลับมาใช้ใหม่ ประมาณ ๑๐๗,๔๕๒.๓๖ ตัน คิดเป็นร้อยละ ๗๐.๙๓ ของปริมาณขยะที่เกิดขึ้น ปริมาณขยะที่นำเข้าสู่ระบบกำจัดของศูนย์กำจัดขยะเทศบาลเมืองยโสธร จำนวน ๒๕,๓๗๔.๕๐ ตัน โดยสามารถบริหารจัดการขยะเข้าสู่ระบบกำจัดที่ถูกต้องตามหลักวิชาการโดยเฉลี่ย ๑๓๒,๘๒๖.๘๖ ตัน คิดเป็นร้อยละ ๘๗.๖๘ ซึ่งจะเห็นได้ว่า ถึงแม้ว่าจังหวัดยโสธร มีศูนย์กำจัดขยะที่ต้องทำตามหลักวิชาการเพียงแห่งเดียว แต่สามารถบริหารจัดการขยะมูลฝอยเข้าสู่ระบบกำจัดที่ถูกต้องได้ร้อยละ ๘๗.๖๘ เกินค่าเป้าหมายตัวชี้วัดที่กำหนด จากการวิเคราะห์พบว่า ปริมาณที่เกิดขึ้นส่วนใหญ่เป็นขยะอินทรีย์ ร้อยละ ๖๐ รองลงมาคือขยะรีไซเคิล ร้อยละ ๒๐

ปี พ.ศ. ๒๕๖๕ จังหวัดยโสธรมีแผนปฏิบัติการจัดการสิ่งปฏิกูลและขยะมูลฝอยจังหวัดยโสธร ประจำปี พ.ศ. ๒๕๖๕ ร้อยละของหมู่บ้าน/ชุมชนของจังหวัดยโสธรมีการคัดแยกขยะต้นทางดำเนินการครบจำนวน

ปี พ.ศ.	ปริมาณขยะ (ตัน/วัน)	การจัดการถูกต้อง			การจัดการไม่ถูกต้อง (%)
		การใช้ประโยชน์ (%)	การกำจัด(%)	รวม(%)	
๒๕๖๑	๕๑๒.๕๖	๗๑.๗๒	๑๑.๘๔	๘๓.๕๖	๑๖.๔๔
๒๕๖๒	๕๑๓.๐๖	๗๓.๙๔	๑๓.๒๔	๘๗.๑๘	๑๒.๘๒
๒๕๖๓	๕๑๑.๗๑	๗๑.๗๑	๑๕.๘๔	๘๗.๕๕	๑๒.๔๕
๒๕๖๔	-	๗๐.๙๓	๑๖.๗๕	๘๗.๖๘	๑๒.๓๒
๒๕๖๕ (ข้อมูลถึง ส.ค.๖๕)	-	-	-	๙๑.๑๔	๘.๘๖