



แผนพัฒนาจังหวัดยโสธร
(พ.ศ. ๒๕๖๖ - ๒๕๗๐) ฉบับทบทวน
ประจำปีงบประมาณ พ.ศ. ๒๕๖๘



สำนักงานจังหวัดยโสธร
กลุ่มงานยุทธศาสตร์และข้อมูลเพื่อการพัฒนาจังหวัด
โทรศัพท์/โทรสาร ๐ ๔๕๗๑ ๕๕๒๓

สารบัญ

เรื่อง	หน้า
๑. บทสรุปผู้บริหาร	๑
๒. ความสอดคล้องกับแผน ๓ ระดับ ตามนโยบายของมติคณะรัฐมนตรี เมื่อวันที่ ๔ ธันวาคม ๒๕๖๐ และสรุปสาระสำคัญของแผนพัฒนาจังหวัด	๒ - ๙
๓. สาระสำคัญของแผนพัฒนาจังหวัด (พ.ศ. ๒๕๖๖ - ๒๕๗๐)	
๓.๑ ข้อมูลเพื่อการพัฒนา	๑๐
๓.๑.๑ ข้อมูลพื้นฐานทางกายภาพ	๑๐ - ๑๙
๓.๑.๒ ข้อมูลเชิงเปรียบเทียบ	๒๐ - ๖๕
๑) ด้านเศรษฐกิจ	
๒) ด้านสังคมและความมั่นคง	
๓) ด้านทรัพยากรธรรมชาติและสิ่งแวดล้อม	
๓.๑.๓ ประเด็นปัญหาและความต้องการเชิงพื้นที่	๖๖ - ๖๗
๓.๑.๔ ผลการพัฒนาและแก้ไขปัญหาจังหวัดในช่วงที่ผ่านมา	๖๘ - ๘๐
๓.๒ ประเด็นการพัฒนา	๘๑
๓.๒.๑ บทวิเคราะห์	๘๑ - ๑๑๔
๓.๒.๒ เป้าหมายการพัฒนาจังหวัด	๑๑๕
๓.๒.๓ ตัวชี้วัดความสำเร็จตามเป้าหมายการพัฒนาจังหวัด	๑๑๕ - ๑๑๖
๓.๒.๔ ประเด็นการพัฒนาของจังหวัด	๑๑๗ - ๑๒๐
๑) ประเด็นการพัฒนา	
๒) วัตถุประสงค์	
๓) เป้าหมายและตัวชี้วัด	
๔) แนวทางการพัฒนา	
๕) แผนงานและโครงการสำคัญ	
๕.๑) แผนงาน	
๕.๒) โครงการสำคัญ	
(แบบฟอร์มสรุปแผนงาน/โครงการสำคัญของจังหวัด (แบบ จ.๑) และแบบฟอร์มโครงการแบบย่อ (Project Brief) (แบบ จ.๑-๑))	
ภาคผนวก ก. รายงานตรวจสอบการดำเนินการตามพระราชกฤษฎีกาว่าด้วยการบริหารงาน จังหวัดและกลุ่มจังหวัดแบบบูรณาการ พ.ศ. ๒๕๕๑	
ภาคผนวก ข. สรุปผลการทบทวนแผนพัฒนาจังหวัด (พ.ศ. ๒๕๖๖ - ๒๕๗๐) ฉบับทบทวน ประจำปีงบประมาณ พ.ศ. ๒๕๖๘	

๑. บทสรุปผู้บริหาร

จังหวัดยโสธร โดยคณะกรรมการบริหารงานจังหวัดแบบบูรณาการ (ก.บ.จ.) ได้จัดทำแผนพัฒนาจังหวัดยโสธร (พ.ศ. ๒๕๖๖ - ๒๕๗๐) ฉบับทบทวน ประจำปีงบประมาณ พ.ศ. ๒๕๖๘ ตามนโยบายหลักเกณฑ์ และวิธีการจัดทำแผนพัฒนาจังหวัดและกลุ่มจังหวัด ประจำปีงบประมาณ (พ.ศ. ๒๕๖๖ - ๒๕๗๐) ฉบับทบทวน ประจำปีงบประมาณ พ.ศ. ๒๕๖๘ ที่คณะกรรมการนโยบายการบริหารงานเชิงพื้นที่แบบบูรณาการ (ก.น.บ) กำหนด โดยได้แต่งตั้งคณะอนุกรรมการและคณะทำงานฯ ขึ้นมาดำเนินการ รวมทั้งได้นำข้อสังเกตของคณะกรรมการวิสามัญพิจารณา ร่างพระราชบัญญัติงบประมาณรายจ่ายประจำปีงบประมาณ พ.ศ. ๒๕๖๖ ทั้งของ สภาผู้แทนราษฎร และวุฒิสภา และข้อมูลอื่น ๆ ที่เกี่ยวข้อง นำมาใช้ประกอบการพิจารณาจัดทำแผนพัฒนาจังหวัดด้วย ซึ่งแผนพัฒนาจังหวัดยโสธร (พ.ศ. ๒๕๖๘ - ๒๕๗๐) ฉบับทบทวน ประจำปีงบประมาณ พ.ศ. ๒๕๖๘ ได้ผ่านการประชุมปรึกษาหารือร่วมกันเพื่อรับฟังความคิดเห็นกับบุคคลจากภาคส่วนต่าง ๆ ในจังหวัด เรียบร้อยแล้ว โดยสรุปสาระสำคัญได้ดังนี้

๑.๑ เป้าหมายการพัฒนา

“ยโสธรเมืองเกษตรอินทรีย์ เมืองแห่งวิถีอีสาน”

๑.๒ ตัวชี้วัดความสำเร็จตามเป้าหมายการพัฒนา

- ๑) ผลผลิตมวลรวมของจังหวัด (GPP) เพิ่มขึ้น
- ๒) ประชาชนมีคุณภาพชีวิตที่ดีเพิ่มขึ้น

๑.๓ ประเด็นการพัฒนาของจังหวัด/แนวทางการพัฒนา/โครงการ/กิจกรรมหลัก/งบประมาณ

ประเด็นการพัฒนาที่ ๑ : ส่งเสริมเกษตรอินทรีย์ครบวงจรและได้มาตรฐาน

จำนวน ๑๐ แนวทางพัฒนา ๔๐ โครงการ ๘๙ กิจกรรมหลัก
งบประมาณ ๑,๔๖๘,๖๕๖,๐๓๖ บาท

ประเด็นการพัฒนาที่ ๒ : ส่งเสริมภูมิปัญญาท้องถิ่น วัฒนธรรมประเพณี และการค้าการท่องเที่ยว

จำนวน ๗ แนวทางพัฒนา ๒๓ โครงการ ๖๓ กิจกรรมหลัก
งบประมาณ ๑๐,๑๕๒,๑๘๒,๙๗๕ บาท

ประเด็นการพัฒนาที่ ๓ : ยกระดับคุณภาพชีวิต เสริมสร้างความเข้มแข็งและความมั่นคงของครอบครัว ชุมชน และสังคม

จำนวน ๖ แนวทางพัฒนา ๓๘ โครงการ ๗๐ กิจกรรมหลัก
งบประมาณ ๙,๕๙๒,๑๕๔,๖๔๙ บาท

ประเด็นการพัฒนาที่ ๔ : อนุรักษ์ ฟื้นฟู พัฒนา ทรัพยากรธรรมชาติและสิ่งแวดล้อม

จำนวน ๕ แนวทางพัฒนา ๕ โครงการ ๔๘ กิจกรรมหลัก
งบประมาณ ๑๐,๑๗๔,๗๒๔,๕๒๒ บาท

รวมทั้งสิ้น ๒๘ แนวทางพัฒนา ๑๐๖ โครงการ ๒๗๐ กิจกรรมหลัก งบประมาณ ๓๑,๓๘๗,๗๑๘,๑๘๒ บาท

๒. ความสอดคล้องกับแผน ๓ ระดับ ตามนโยบายของมติคณะรัฐมนตรี เมื่อวันที่ ๔ ธันวาคม ๒๕๖๐ และสรุปสาระสำคัญของแผนพัฒนาจังหวัดยโสธร

<p>แผนระดับ ๑</p>	<p>ยุทธศาสตร์ชาติ(ถ้ามี)</p> <ul style="list-style-type: none"> เป้าหมาย ประเด็น ประเด็นย่อย 	<p>ยุทธศาสตร์ชาติ(ถ้ามี)</p> <ul style="list-style-type: none"> เป้าหมาย ประเด็น ประเด็นย่อย
<p>แผนระดับ ๒ (ให้กรอกเฉพาะแผน ที่สอดคล้อง แต่ อย่างน้อยต้องระบุ ความสอดคล้องกับ แผนแม่บทฯ และ แผนพัฒนา เศรษฐกิจและสังคม แห่งชาติ)</p>	<p>แผนแม่บทภายใต้ยุทธศาสตร์ชาติ ประเด็น พลังทางสังคม</p> <ul style="list-style-type: none"> เป้าหมายประเด็นของแผนแม่บทฯ ทุกภาคส่วนมีส่วนร่วมใน การพัฒนาสังคมเพิ่มขึ้น แผนย่อยของแผนแม่บทฯ เสริมสร้างทุนทางสังคม เป้าหมายแผนย่อย ภาคการ พัฒนามีบทบาทในการพัฒนา สังคมมากขึ้นอย่างต่อเนื่อง แนวทางการพัฒนา <p><small>*หมายเหตุ เลือกระดับหลักได้ ๑ ประเด็น</small></p>	<p>แผนแม่บทภายใต้ยุทธศาสตร์ชาติ ประเด็น ..(รอง)... (ถ้ามี)</p> <ul style="list-style-type: none"> เป้าหมายประเด็นของแผน แม่บทฯ แผนย่อยของแผนแม่บทฯ เป้าหมายแผนย่อย แนวทางการพัฒนา
<p>แผนระดับ ๓ (ให้กรอกเฉพาะแผนที่ สอดคล้อง แต่อย่าง น้อยต้องระบุความ สอดคล้องกับ แผนพัฒนาภาค)</p>	<p>เป้าหมายและแนวทางการ แผนพัฒนาภาค เป้าหมายการพัฒนาภาค “ ศูนย์กลางเศรษฐกิจของอนุภูมิภาค ลุ่มแม่น้ำโขง”</p>	<p>แผน..... ของ(ชื่อหน่วยงาน).....</p> <p>.....</p> <p>(โปรดอธิบายว่ามีความสอดคล้องและ เชื่อมโยงกันอย่างไร)</p>
<p>แผน..... ของ(ชื่อหน่วยงาน).....</p> <p>.....</p> <p>(โปรดอธิบายว่ามีความสอดคล้องและ เชื่อมโยงกันอย่างไร)</p>	<p>แผน..... ของ(ชื่อหน่วยงาน).....</p> <p>.....</p> <p>(โปรดอธิบายว่ามีความสอดคล้องและ เชื่อมโยงกันอย่างไร)</p>	<p>แผน..... ของ(ชื่อหน่วยงาน).....</p> <p>.....</p> <p>(โปรดอธิบายว่ามีความสอดคล้องและ เชื่อมโยงกันอย่างไร)</p>

<p>แผนระดับ ๓ (ต่อ)</p>	<p>แนวทางการพัฒนา</p> <p>๑. พัฒนาภาคเกษตรด้วยเทคโนโลยีสมัยใหม่ไปสู่ฐานเศรษฐกิจชีวภาพที่มีมูลค่าสูง</p> <p>๒. บริหารจัดการน้ำให้เพียงพอเพื่อรองรับการพัฒนาเมืองและกิจกรรมทางเศรษฐกิจ</p> <p>๓. พัฒนาผลิตภัณฑ์พื้นถิ่นไปสู่มาตรฐานสากลเพื่อสร้างเศรษฐกิจในชุมชน</p> <p>๔. พัฒนาและส่งเสริมการท่องเที่ยวเทียวหลักและแหล่งท่องเที่ยวชุมชนให้ได้มาตรฐานเพื่อสร้างรายได้ให้กับชุมชน</p> <p>๕. ยกระดับคุณภาพชีวิตของคนทุกช่วงวัยให้ได้มาตรฐานและแก้ปัญหาความยากจนให้กับผู้มีรายได้น้อยเพื่อลดความเหลื่อมล้ำทางสังคม</p> <p>(ซึ่งมีความสอดคล้องกับเป้าหมายและแนวทางการพัฒนาของจังหวัด)</p>				
-----------------------------	--	--	--	--	--



เป้าหมายการพัฒนา จังหวัด ๒๐ ปี	“เมืองเกษตรอินทรีย์ครบวงจร ยโสธรอยู่ดีกินดี ประเพณีอีสานยั่งยืน”
-----------------------------------	--

สาระสำคัญ แผนพัฒนาจังหวัด	เป้าหมายการพัฒนาจังหวัด ยโสธรเมืองเกษตรอินทรีย์ เมืองแห่งวิถีอีสาน	ตัวชี้วัดความสำเร็จตามเป้าหมายการพัฒนาจังหวัด (ให้ระบุทั้งตัวชี้วัดและค่าเป้าหมาย) ๑. ผลิตภัณฑ์มวลรวมของจังหวัด (GPP) เพิ่มขึ้น ร้อยละ ๒ ๒. ประชาชนมีคุณภาพชีวิตที่ดีเพิ่มขึ้น ร้อยละ ๒
------------------------------	---	--

ประเด็นการพัฒนา จังหวัด	๑. ส่งเสริมเกษตรอินทรีย์ครบวงจร และได้มาตรฐาน	๒. ส่งเสริมภูมิปัญญาท้องถิ่น วัฒนธรรม ประเพณีและการค้าการท่องเที่ยว	๓. ยกระดับคุณภาพชีวิต เสริมสร้างความ เข้มแข็งและความมั่นคงของครอบครัว ชุมชน และสังคม	๔. อนุรักษ์ฟื้นฟู พัฒนา ทรัพยากรธรรมชาติและสิ่งแวดล้อม
----------------------------	--	--	--	---

แผนงาน	๑. พัฒนาระบบสารสนเทศด้านการเกษตร และการจัดการฟาร์ม ๒. การพัฒนาโครงสร้างพื้นฐานด้านเกษตร อย่างสมดุลและยั่งยืน ๓. ส่งเสริม พัฒนาและยกระดับศักยภาพ เกษตรกร /กลุ่มเกษตรกร Smart Farmer/Young Farmer และอาสาสมัคร เกษตรกร ๔. ส่งเสริมการพัฒนาเทคโนโลยีและ นวัตกรรมเพื่อเพิ่มประสิทธิภาพการผลิตสินค้า ๕. ส่งเสริม พัฒนาและยกระดับ การรับรอง เกษตรปลอดภัยและเกษตรอินทรีย์ ให้ได้ รับรองมาตรฐาน	๑. พัฒนาและยกระดับแหล่งท่องเที่ยวให้ได้ มาตรฐาน ๒. พัฒนาโครงสร้างพื้นฐานเชื่อมโยงสู่แหล่ง ท่องเที่ยวที่ได้มาตรฐาน ๓. พัฒนาและยกระดับบุคลากรด้านการ ท่องเที่ยวและบริการ ๔. ส่งเสริมพัฒนาและยกระดับสินค้าภูมิ ปัญญาทางวัฒนธรรมสินค้า OTOP สินค้า ชุมชน และผลิตภัณฑ์ชุมชนให้ได้รับ มาตรฐาน ๕. ส่งเสริมภูมิปัญญาท้องถิ่น วัฒนธรรม ประเพณีให้เกิดความยั่งยืน	๑. ยกระดับคุณภาพชีวิตลดความเหลื่อมล้ำทาง สังคมและเสริมสร้างชุมชนเข้มแข็ง ๒. ยกระดับมาตรฐานการศึกษาสู่ความเป็นเลิศ ๓. พัฒนาและเสริมสร้างศักยภาพคนตลอด ช่วงชีวิต ๔. สร้างความรู้รอบรู้ด้านสุขภาพและการ ป้องกันควบคุมปัจจัยเสี่ยงที่คุกคามสุขภาพ ๕. ยกระดับคุณภาพชีวิตเพื่อเพิ่มโอกาสและ ทางเลือกในการประกอบอาชีพ ๖. เพิ่มศักยภาพในการรักษาความมั่นคง ภายในและความปลอดภัยในชีวิตและ ทรัพย์สิน	๑. เพิ่มประสิทธิภาพการบริหารจัดการ ทรัพยากรธรรมชาติและสิ่งแวดล้อม ๒. เพิ่มประสิทธิภาพการบริหารจัดการ ทรัพยากรสัตว์น้ำแบบบูรณาการและ ชุมชนมีส่วนร่วม ๓. เพิ่มประสิทธิภาพการบริหารจัดการน้ำ อย่างบูรณาการ ๔. เพิ่มประสิทธิภาพการบริหารจัดการ ตำบลงาน ๕. สร้างขีดความสามารถด้านบริหารจัดการ การเปลี่ยนแปลงสภาพภูมิอากาศ
--------	---	--	---	--

<p>แผนงาน (ต่อ)</p>	<p>๖. เพิ่มความหลากหลายในการผลิตสินค้าเกษตร</p> <p>๗. ส่งเสริมการอนุรักษ์และพัฒนาแหล่งพันธุกรรม พันธุ์พืช พันธุ์สัตว์ที่เป็นอัตลักษณ์พื้นถิ่นและเชิงเศรษฐกิจ</p> <p>๘. ส่งเสริมการพัฒนาเทคโนโลยีและนวัตกรรมในการเพิ่มมูลค่า</p> <p>๙. ส่งเสริมการพัฒนาผลิตภัณฑ์เพื่อสุขภาพและการแพทย์</p> <p>๑๐. เพิ่มศักยภาพในการรับซื้อ/การจำหน่ายและส่งเสริมการแปรรูปเพิ่มมูลค่าการผลิตสินค้าเกษตรปลอดภัยและเกษตรอินทรีย์</p> <p>๑๑. ส่งเสริมการตลาดและช่องทางจำหน่ายสมัยใหม่ทั้งในและต่างประเทศ</p> <p>๑๒. ประชาสัมพันธ์และสร้างความตระหนักรู้ในการบริโภคสินค้าเกษตรปลอดภัยและเกษตรอินทรีย์ครบวงจร</p> <p>๑๓. ส่งเสริมการท่องเที่ยวเชิงเกษตร</p> <p>๑๔. ส่งเสริมการสร้างแบรนด์และเรื่องราว</p>	<p>๖. ส่งเสริมพัฒนาและยกระดับระบบสารสนเทศและการประชาสัมพันธ์ทางการตลาดด้านการท่องเที่ยวและบริการในทุกช่องทาง</p> <p>๗. ส่งเสริมกิจกรรมเชิงสร้างสรรค์ด้านการท่องเที่ยวเพื่อสร้างความหลากหลายให้ดึงดูดความสนใจของนักท่องเที่ยว</p>		
<p>โครงการสำคัญ</p>	<p>๑. โครงการเพิ่มศักยภาพเกษตรกรรุ่นใหม่ (Young Smart Farmer) และเครือข่าย</p> <p>๒. โครงการส่งเสริม พัฒนาและยกระดับศักยภาพการบริหารจัดการสินค้าเกษตรของเกษตรกรและสถาบันเกษตรกร</p> <p>๓. การพัฒนาศักยภาพเกษตรกรหญิงใหม่สู่ต้นแบบ จังหวัดยโสธร ตามแนวทางโมเดล เศรษฐกิจ BCG Model</p>	<p>๑. โครงการพัฒนาปรับปรุงก่อสร้างแหล่งท่องเที่ยวจังหวัดยโสธร</p> <p>๒. โครงการพัฒนาและปรับปรุงเส้นทางคมนาคมเพื่อเชื่อมโยงการท่องเที่ยว</p> <p>๓. โครงการพัฒนาและยกระดับมาตรฐานทางสนับสนุนด้านคมนาคมและระบบโลจิสติกส์</p>	<p>๑. โครงการพัฒนาคุณภาพชีวิตเสริมสร้างครอบครัวและชุมชนเข้มแข็งแบบพอเพียง</p> <p>๒. โครงการประชาสัมพันธ์เสริมสร้างความรู้ เชื่อมแข็งและความมั่นคงของครอบครัว ชุมชน สังคม</p> <p>๓. โครงการสร้างมิติใหม่ สุขใจไทยโสธร</p>	<p>๑. โครงการการบริหารจัดการทรัพยากรธรรมชาติและสิ่งแวดล้อม</p> <p>๒. โครงการการบริหารจัดการทรัพยากรสัตว์น้ำแบบบูรณาการและชุมชนแบบมีส่วนร่วม</p> <p>๓. โครงการการบริหารจัดการน้ำอย่างบูรณาการ</p>

<p>โครงการสำคัญ (ต่อ)</p>	<p>๔. โครงการการส่งเสริมกลุ่มต้นแบบการผลิตอาหารสัตว์เพื่อลดต้นทุนของเกษตรกรเลี้ยงโคเนื้อ</p> <p>๕. โครงการอาหารกลางวันครบ ๕ หมู่</p> <p>๖. โครงการการศึกษาศึกษาค้นคว้าสุขภาพและคุณภาพชีวิตของเกษตรกรอินทรีย์จังหวัดยโสธร</p> <p>๗. โครงการการพัฒนาและยกระดับสินค้าผักอินทรีย์สู่ตลาดออนไลน์ของกลุ่มชุมชนตำบลชุมเงิน อำเภอเมืองยโสธร จังหวัดยโสธร</p> <p>๘. โครงการส่งเสริมการพัฒนาเทคโนโลยีและนวัตกรรมเพื่อเพิ่มประสิทธิภาพการผลิตสินค้า</p> <p>๙. โครงการเพิ่มประสิทธิภาพการใช้น้ำด้วยพลังงานแสงอาทิตย์ไม่ร้อน</p> <p>๑๐. โครงการส่งเสริมเทคโนโลยีและนวัตกรรมการผลิต</p> <p>๑๑. โครงการส่งเสริมอาชีพการเพาะเลี้ยงสัตว์น้ำในสถาบันเกษตรกร</p> <p>๑๒. โครงการการแปรรูปสินค้าและผลิตภัณฑ์จากไม้</p> <p>๑๓. โครงการณรงค์และประชาสัมพันธ์เกษตรกรอินทรีย์ยโสธร</p> <p>๑๔. โครงการส่งเสริมและพัฒนาศักยภาพการผลิตตามมาตรฐานเกษตรอินทรีย์ยโสธรขั้นพื้นฐาน BOS พีช ประมง ปศุสัตว์</p> <p>๑๕. โครงการส่งเสริมและพัฒนากระบวนการผลิตข้าวหอมมะลินทรีย์ที่ได้มาตรฐาน</p> <p>๑๖. โครงการเสริมสร้างและพัฒนาศักยภาพกลุ่มยุทธภกร</p>	<p>๔. โครงการพัฒนาการท่องเที่ยวโดยชุมชนแบบครบวงจร</p> <p>๕. โครงการพัฒนาและยกระดับการท่องเที่ยวโดยชุมชน</p> <p>๖. โครงการพัฒนาและยกระดับผู้ประกอบการด้านการท่องเที่ยวและบริการจังหวัดยโสธร</p> <p>๗. โครงการพัฒนาบุคลากรด้านการท่องเที่ยวและบริการ</p> <p>๘. โครงการเพิ่มศักยภาพบุคลากรในการบริหารจัดการด้านการท่องเที่ยวโดยชุมชนอย่างยั่งยืน</p> <p>๙. โครงการยกระดับผลิตภัณฑ์ชุมชนเพื่อการรับรองมาตรฐานผลิตภัณฑ์ชุมชน (มผช.)</p> <p>๑๐. โครงการส่งเสริมและพัฒนาตามมาตรฐานเพื่อเพิ่มขีดความสามารถในการแข่งขัน</p> <p>๑๑. โครงการส่งเสริมและพัฒนาศักยภาพอุตสาหกรรมในภูมิภาค</p> <p>๑๒. โครงการพัฒนาผลิตภัณฑ์จากภูมิปัญญาท้องถิ่นให้ได้มาตรฐาน</p> <p>๑๓. โครงการส่งเสริมและผลิตผ้าไหมลายอัตลักษณ์ตำบลน้ำอ้อม</p> <p>๑๔. โครงการส่งเสริมวัฒนธรรม ประเพณี ตามวิถีอีสาน</p> <p>๑๕. โครงการจัดงานประเพณีแห่มาลัยข้าวตอก “ร้อยเรียงเป็นสาย เชื่อมสายใยชาวมหาชนะชัยหลอมรวมใจเป็นหนึ่ง ”</p>	<p>๔. โครงการเพิ่มโอกาสการเข้าถึงน้ำประปาของประชาชนในพื้นที่จังหวัดยโสธร</p> <p>๕. โครงการพัฒนาโครงสร้างพื้นฐานเพื่อยกระดับคุณภาพชีวิตของประชาชน</p> <p>๖. โครงการขยายผลองค์ความรู้โครงการอันเนื่องมาจากพระราชดำริสู่การปฏิบัติในระดับพื้นที่ของศูนย์เรียนรู้โครงการอันเนื่องมาจากพระราชดำริ ระดับอำเภอ</p> <p>๗. โครงการส่งเสริมการปฏิบัติธรรมเพื่อพัฒนาคุณภาพชีวิตครอบครัวอบอุ่นด้วยพระธรรม</p> <p>๘. โครงการประชุมสัมมนาพระวินยธิการและผู้ที่เกี่ยวข้อง จังหวัดยโสธร</p> <p>๙. โครงการส่งเสริมโครงการ หมู่บ้านรักษาศีล ๕ และ ส่งเสริมโครงการ วัด ประชา รัฐ สร้างสุข ด้วยแนวทาง ๕ ส</p> <p>๑๐. โครงการส่งเสริมและพัฒนาศักยภาพการศึกษาศูความเป็นเลิศ</p> <p>๑๑. โครงการส่งเสริมพัฒนาการและภาวะโภชนาการเด็กปฐมวัย เพื่อ IQ เกิน ๑๐๓ ในปี ๒๕๖๙ จังหวัดยโสธร</p> <p>๑๒. โครงการส่งเสริมสุขภาพผู้สูงอายุและพัฒนาศักยภาพเครือข่ายแบบบูรณาการ</p> <p>๑๓. โครงการการสร้างความรู้สึกสุขภาพและการป้องกันควบคุมปัจจัยเสี่ยงที่คุกคาม</p> <p>๑๔. โครงการป้องกัน แก่ชเ พึ่งพิงเียวยา ผู้ได้รับผลกระทบจากการแพร่ระบาดของโรคติดเชื้อไวรัสโคโรนา ๒๐๑๙ (โควิด -๑๙)</p>	<p>๔. โครงการบริหารจัดการพลังงานเพื่อความยั่งยืน</p> <p>๕. โครงการการเสริมความตระหนักและปรับตัวต่อการเปลี่ยนแปลงสภาพภูมิอากาศ</p>
--------------------------------------	---	---	--	---

<p>โครงการสำคัญ (ต่อ)</p>	<p>๑๗. โครงการส่งเสริมการผลิตพืชสมุนไพรอินทรีย์</p> <p>๑๘. โครงการส่งเสริมการผลิตถั่วลิสงอินทรีย์</p> <p>๑๙. โครงการส่งเสริมการปลูกพืชหลังฤดูทำนาเพื่อสร้างรายได้ให้เกษตรกร</p> <p>๒๐. โครงการเพิ่มประสิทธิภาพการผลิตมันสำปะหลัง</p> <p>๒๑. โครงการปลูกพืชปุ๋ยสดเพื่อปรับปรุงบำรุงดิน</p> <p>๒๒. โครงการส่งเสริม พัฒนา และยกระดับฟาร์มปศุสัตว์ ให้ได้มาตรฐาน</p> <p>๒๓. โครงการส่งเสริมความมั่นคงระบบเกษตรกรอินทรีย์ที่ยั่งยืนด้านการผลิตพืช ปศุสัตว์ ประมง</p> <p>๒๔. โครงการยกระดับสินค้าเกษตรปลอดภัย และเกษตรอินทรีย์มูลค่าสูง</p> <p>๒๕. โครงการส่งเสริมและพัฒนาศักยภาพการผลิต ตามมาตรฐานสัตว์น้ำอินทรีย์ไฮโดรซัน พื้นฐาน Yasothon Basic Organic Standard (Yaso BOS)</p> <p>๒๖. โครงการจัดตั้งโรงงานอุตสาหกรรมผลิตปุ๋ยอินทรีย์-ชีวภาพ จังหวัดยโสธร</p> <p>๒๗. โครงการยกระดับสินค้าประมงเกษตรปลอดภัยและเกษตรอินทรีย์มูลค่าสูง</p> <p>๒๘. โครงการการเพิ่มประสิทธิภาพการผลิตสินค้าตามมาตรฐานเกษตรอินทรีย์และเกษตรปลอดภัย</p>	<p>๑๖. โครงการประชาสัมพันธ์เผยแพร่ ส่งเสริมการท่องเที่ยว วัฒนธรรมประเพณีท้องถิ่น</p> <p>๑๗. โครงการส่งเสริมและพัฒนากองเรือประมงอินทรีย์และกิจการกรมการท่องเที่ยว</p> <p>๑๘. โครงการพัฒนาการท่องเที่ยว และบริการ</p> <p>๑๙. โครงการประชาสัมพันธ์เผยแพร่ ส่งเสริมภูมิปัญญาท้องถิ่นวัฒนธรรม ประเพณี และการท่องเที่ยว</p> <p>๒๐. โครงการจัดทำสื่อประชาสัมพันธ์ด้านการท่องเที่ยวจังหวัดยโสธร</p> <p>๒๑. โครงการประชาสัมพันธ์ด้านการตลาด การท่องเที่ยว โดยชุมชน (ต่อเนื่องระยะที่ ๓)</p> <p>๒๒. โครงการส่งเสริมการท่องเที่ยวจังหวัดยโสธร</p> <p>๒๓. โครงการท่องเที่ยวเชิงกีฬา Sport Tourism</p>	<p>๑๕. โครงการ รูดน ถัดเสียง ลัดโรคมืดติดต่อ ร้อง และสร้างความรู้ด้านสุขภาพ (Health Literacy NCDs) ในระดับชุมชน</p> <p>๑๖. โครงการส่งเสริมและพัฒนาอาสาสมัครสาธารณสุขในการดำเนินงานเกษตรปลอดภัย จากสมาคมเพื่อสุขภาพที่ดี วิถีชาวยโสธร</p> <p>๑๗. โครงการส่งเสริมการบริหารจัดการ ประชากรเพื่อลดภาระของโรคติดต่อที่สำคัญ จากสัตว์สู่คน</p> <p>๑๘. โครงการพัฒนาคุณภาพชีวิตเสริมสร้างทักษะอาชีพในกลุ่มแรงงานที่ขาดทักษะ</p> <p>๑๙. โครงการฝึกอบรมวิชาชีพระยะสั้นสำหรับผู้ด้อยซึ่ง ๑๒ สาขา</p> <p>๒๐. โครงการยกระดับผลิตภาพและพัฒนาทักษะคนเพื่อสร้างความสามารถในการแข่งขันภาคอุตสาหกรรม</p> <p>๒๑. โครงการส่งเสริมการท่องเที่ยวเชิงธุรกิจ</p> <p>๒๒. โครงการพัฒนาบุคลากรรองรับอุตสาหกรรมโลจิสติกส์</p> <p>๒๓. โครงการ พัฒนาทักษะผู้ประกอบการสมัยใหม่รองรับเศรษฐกิจดิจิทัล</p> <p>๒๔. โครงการพัฒนาศักยภาพผู้ประกอบการรองรับการพัฒนาเศรษฐกิจ</p> <p>๒๕. โครงการยกระดับแรงงานไทยให้ได้มาตรฐานฝีมือแรงงานเพื่อรองรับการแข่งขัน</p> <p>๒๖. โครงการเพิ่มทักษะแรงงานนอกระบบ และกลุ่มเป้าหมายเฉพาะเพื่อเพิ่มโอกาสในการประกอบอาชีพ</p>
--------------------------------------	---	---	---

<p>โครงการสำคัญ (ต่อ)</p>	<p>๒๙. โครงการขับเคลื่อนงานบริการวิชาการสู่ชุมชน (Vasothon Development Model)</p> <p>๓๐. โครงการส่งเสริมการอนุรักษ์และพัฒนาแหล่งพันธุกรรม พันธุ์พืช พันธุ์สัตว์ที่เป็นอัตลักษณ์พื้นถิ่นและเชิงเศรษฐกิจ</p> <p>๓๑. โครงการเพิ่มประสิทธิภาพการผลิตสินค้าตามมาตรฐานเกษตรอินทรีย์และเกษตรปลอดภัยแบบครบวงจร</p> <p>๓๒. โครงการส่งเสริมและพัฒนาศักยภาพการผลิตและการแปรรูปสมุนไพรอินทรีย์</p> <p>๓๓. โครงการส่งเสริมการปลูกหญ้าแฝกโกลาและพัฒนาอาชีพการผลิตหญ้าแห้ง</p> <p>๓๔. โครงการส่งเสริมการปลูกพืชอาหารสัตว์เพิ่มประสิทธิภาพการเลี้ยงโคแม่พันธุ์ผลิตลูกในพื้นที่จังหวัดยโสธร</p> <p>๓๕. โครงการส่งเสริมและพัฒนาเพื่อยกระดับการแปรรูปสินค้าเกษตร</p> <p>๓๖. โครงการแปรรูปสินค้าเกษตรอุตสาหกรรม ๑ จังหวัด ๑ ชุมชน (One Province One Agro – Industrial Community : OPOAI-C)</p> <p>๓๗. โครงการพัฒนาด้านการตลาดสินค้าเกษตรปลอดภัยและเกษตรอินทรีย์</p> <p>๓๘. โครงการส่งเสริมการตลาดและช่องทางการจำหน่ายสมัยใหม่ทั้งในและต่างประเทศ</p>		<p>๒๗. โครงการประเมินสมรรถนะแรงงานเพื่อรองรับการจ้างงาน</p> <p>๒๘. โครงการมหกรรมเปิดโลกอาชีพมิติใหม่เพื่อคนไทยมีงานทำ</p> <p>๒๙. โครงการส่งเสริมการประกอบอาชีพอิสระหลังวิกฤติโควิด – ๑๙</p> <p>๓๐. โครงการพัฒนาคุณภาพชีวิตผู้ผ่านศูนย์ฟื้นฟูสภาพผู้ติดยาเสพติด ภายใต้รูปแบบเฉพาะจังหวัดยโสธร</p> <p>๓๑. โครงการป้องกันและแก้ไขปัญหาเสพติด ทูบีนมเบอร์วันจังหวัดยโสธร</p> <p>๓๒. โครงการเพิ่มศักยภาพในการรักษาความมั่นคงภายในและความปลอดภัยในชีวิตและทรัพย์สิน</p> <p>๓๓. โครงการพัฒนาศักยภาพอาสาสมัครคุมประพฤติ และการเฝ้าระวังความปลอดภัยสร้างสุขให้ประชาชน</p> <p>๓๔. โครงการสร้างการรับรู้ด้านกฎหมายสู่การอำนวยความสะดวกในชุมชนอย่างยั่งยืน</p> <p>๓๕. โครงการฝึกอบรมเพิ่มประสิทธิภาพและพัฒนาศักยภาพระบบรักษาความปลอดภัยหมู่บ้าน ตำบลในการให้บริการและรักษาความปลอดภัยแหล่งท่องเที่ยวของชุมชน</p>	
--------------------------------------	--	--	--	--

<p>โครงการสำคัญ (ต่อ)</p>	<p>๓๙. โครงการประชาสัมพันธ์สร้างการรับรู้ เกษตรอินทรีย์ครบวงจรและได้มาตรฐาน ๔๐. โครงการเกษตรอินทรีย์ครบวงจรด้วย แอปพลิเคชัน</p>		<p>๓๖. โครงการพัฒนาศักยภาพชุดคุ้มครอง ตำบล เพื่อเพิ่มศักยภาพในการรักษาความ มั่นคงภายในและความปลอดภัยในชีวิตและ ทรัพย์สินในช่วงเทศกาลงานประเพณีบุญบั้งไฟ จังหวัดยโสธร ๓๗. โครงการพัฒนาศักยภาพพนักงาน เจ้าหน้าที่ตามกฎหมายว่าด้วยการควบคุม น้ำมันเชื้อเพลิง</p>	
-------------------------------	---	--	---	--

๓. สารสำคัญแผนพัฒนาจังหวัด (พ.ศ. ๒๕๖๖ – ๒๕๗๐)

๓.๑ ข้อมูลเพื่อการพัฒนาจังหวัดยโสธร

๓.๑.๑. ข้อมูลพื้นฐานทางกายภาพ

๑) ประวัติจังหวัดยโสธร

จังหวัดยโสธร เป็นดินแดนอันอุดมสมบูรณ์ริมฝั่งแม่น้ำชี ได้ชื่อว่าเมืองบังไฟ เป็นดินแดนที่มีอดีตอันล้ำค่าและยาวนานกว่า ๒๐๐ ปี มีประวัติความเป็นมาเกี่ยวพันกับเมืองหนองบัวลุมภูนครเขื่อนขันธ์กาบแก้วบัวบาน และเกี่ยวพันกับเมืองอุบลราชธานีโดยในเขตพื้นที่จังหวัดยโสธร ได้พบร่องรอยการตั้งถิ่นฐานของมนุษย์จากยุคประวัติศาสตร์ต่อเนื่องกันมาจนถึงยุคปัจจุบัน ชุมชนโบราณส่วนใหญ่ตั้งอยู่ในเขตทุ่งราบโล่งหรือบริเวณขอบชายทุ่ง ติดกับพื้นที่โคกและป่า ได้แก่ ชุมชนโบราณชายขอบทุ่งกุลาร้องไห้ในเขตอำเภอมหาชนะชัยและอำเภอค้อวัง เช่น ชุมชนโบราณที่บ้านหัวเมือง บ้านคูเมือง บ้านคูสองชั้น ในเขตอำเภอมหาชนะชัย ชุมชนโบราณบ้านน้ำอ้อม บ้านโพนแพง บ้านหมากมาย บ้านแซ่ บ้านโพนเมือง ในเขตอำเภอค้อวัง

จากประวัติศาสตร์เมื่อประมาณปีพ.ศ. ๒๓๑๔ พระเจ้าตาก เจ้าพระวอ เสนาบดีไทรบุรี เวียงจันทน์ได้อพยพครอบครัวและบริวารหนีมาเพื่อตั้งรกรากใหม่ เนื่องจากไม่พอใจเจ้านครคนใหม่ โดยใช้ชื่อเมืองใหม่ว่าเมืองหนองบัวลุมภู ขณะเดียวกันพระเจ้าศิริบุญสารซึ่งเป็นเจ้านครเวียงจันทน์อยู่เกิดหวาดระแวงจึงยกกองทัพจากนครเวียงจันทน์มาปราบปราม พระเจ้าตากถูกข้าศึกยิงด้วยอาวุธปืน และฟันด้วยดาบจนถึงแก่พิราลัยในที่รบ เจ้าพระวอ เจ้าคำผง และเจ้าฝ่ายหน้าผู้เป็นน้องทั้ง ๒ ของเจ้าพระวอ อีกทั้งเจ้ากำ เจ้าทิดพรมได้ยกทัพฝ่าหนีออกจากเมืองหนองบัวลุมภูไปพึ่งพาเจ้านครจำปาศักดิ์ ขบวนทัพของเจ้าพระวอได้เดินทางตามลุ่มน้ำชีมาพบกับเจ้าคำสุผู้ปกครองบ้านสิงห์ท่า (ปัจจุบัน คือ จังหวัดยโสธร) ภายหลังต่อมาเจ้าพระวอดำริว่าหากอยู่กับเจ้าคำสุแล้วถ้าเวียงจันทน์ยกทัพมาก็จะเป็นการลำบาก และจะเกิดศึกสงครามกันต่อไป เมื่อประชุมตกลงกันได้จึงได้พาไพร่พลอพยพลงไปตามลำน้ำมูล และสร้างเมืองใหม่ที่ตอนวังกองเขตนครจำปาศักดิ์ตามรับสั่งของพระเจ้าองค์หลวงเจ้านครจำปาศักดิ์ โดยเจ้าพระวอให้ชุดก่อสร้างค่ายขึ้นเรียกว่าค่ายบ้านดู่บ้านแก

พ.ศ. ๒๓๕๔ เจ้าพระยาพิชัยราชขัตติยวงศาถึงแก่พิราลัย พระบาทสมเด็จพระพุทธเลิศหล้านภาลัยโปรดให้เจ้าหนู หลานเจ้านครจำปาศักดิ์ ครองนครจำปาศักดิ์สืบไป ฝ่ายเจ้าราชวงศ์สิงห์บุตรเจ้าพระยาพิชัยราชขัตติยวงศา กลับมาอยู่บ้านเดิมคือบ้านสิงห์ท่าและได้นำเอาอัฐิของเจ้าพระยาพิชัยราชขัตติยวงศา กลับมาด้วย แะนำมาก่อเจดีย์บรรจุไว้ที่วัดมหาธาตุ ใกล้กับพระธาตุพระอานนท์ซึ่งยังปรากฏอยู่จนปัจจุบัน

พ.ศ. ๒๓๕๗ พระบาทสมเด็จพระพุทธเลิศหล้านภาลัย ได้ทรงพระกรุณาโปรดเกล้าฯ ให้ยกบ้านสิงห์ท่าขึ้นเป็นเมืองและพระราชทานนามว่า เมืองยศสุนทร ให้เจ้าราชวงศ์สิงห์เป็นเจ้าครองเมืองมีราชทินนามว่า พระสุนทรราชวงศา เป็นเจ้าเมืองคนแรกของเมืองยโสธร

ในรัชสมัยพระบาทสมเด็จพระนั่งเกล้าเจ้าอยู่หัว เมื่อเกิดศึกเจ้าอนุวงศ์เวียงจันทน์ เมืองยศสุนทรก็ได้รับเกณฑ์เข้าร่วมศึกครั้งนี้ด้วยได้ชัยชนะ ได้รับพระราชทานเชลยเมืองเวียงจันทน์ ๕๐๐ ครอบครัว และพระราชทานปืนใหญ่ไว้สำหรับเมืองหนึ่งกระบอกชื่อว่า ปืนนางป้อม ยังปรากฏอยู่ที่ศาลหลักเมืองยโสธรมาจนถึงปัจจุบัน เมื่อพระสุนทรราชวงศาเห็นได้เป็นเจ้าเมืองแล้ว ได้นำศิลาจากบ้านแกหินโงมมาสร้างพระพุทธรูปบาทจำลอง แล้วสร้างวัดป่าอัมพวัน และวัดกลางศรีไตรภูมิไว้เป็นวัดคู่เมือง

ในรัชสมัยพระบาทสมเด็จพระจุลจอมเกล้าเจ้าอยู่หัว เมื่อปี พ.ศ. ๒๔๑๗ ได้เกิดศึกฮ่อยกกำลังมาตีเมืองหนองคาย เมืองยศสุนทรถูกเกณฑ์ให้ยกกำลังไปสมทบกองทัพจากกรุงเทพฯ เป็นจำนวน ๕๐๐ คน ต่อมาเมื่อปี พ.ศ. ๒๔๒๖ พวกฮ่อได้ยกกำลังมาตั้งอยู่ที่ทุ่งเชียงคำ เมืองยศสุนทรได้รับเกณฑ์ให้เอากำลังช้างม้าไคไปเป็นพาหนะบรรทุกเสบียงไปเลี้ยงกองทัพ และพ.ศ. ๒๔๓๓ สมัยรัชกาลที่ ๕ ได้มีการจัดรูปการปกครองใหม่ หัวเมืองอีสานชั้นเอก โท ตรีและจัตวา ถูกรวมเข้าด้วยกันเรียกว่า กอง สำหรับเมืองยศสุนทรถูกรวมเข้าอยู่ในหัวเมืองฝ่ายตะวันออกเฉียงเหนือ มีข้าหลวงตั้งกองว่าราชการอยู่ที่เมืองอุบล ประกอบด้วยหัวเมือง ๑๒ หัวเมืองคือ

อุบลราชธานี กาฬสินธุ์ สุวรรณภูมิ มหาสารคาม ร้อยเอ็ด ภูแล่นช้าง กมลาไสย เขมราฐ นองสองคอนดอนดง เมืองยศสุนทร และศรีสะเกษ ซึ่งขึ้นตรงต่อกรุงเทพฯ

ในปี พ.ศ. ๒๔๓๖ เกิดกรณีพิพาทระหว่างไทยกับฝรั่งเศส ฝรั่งเศสได้ยกกำลังจากเมืองญวนมาตีเมืองสมโบกของไทย เมืองยศสุนทรได้ถูกเกณฑ์ให้ไปช่วยรักษาเขตแดน โดยนำกำลังไปสมทบกองทัพจากกรุงเทพฯ สามกองทัพ กองทัพละ ๑,๐๐๐ คน

พ.ศ. ๒๔๔๓ ได้ยุบเลิกมณฑลอีสาน เมืองยศสุนทรได้รวมเข้ากับเมืองอุบล โดยแยกออกเป็น ๒ อำเภอ คือ อำเภออุทัยโสธร ภายหลังเป็นอำเภอคำเขื่อนแก้ว และอำเภอประจิมโยธิน ภายหลังเป็นอำเภอโยธิน

ในปี พ.ศ. ๒๔๕๖ ได้เปลี่ยนชื่ออำเภออุทัยโสธร เป็นอำเภอคำเขื่อนแก้ว เปลี่ยนชื่ออำเภอประจิมโยธิน เป็นอำเภอโยธิน เมืองโยธิน จึงลดฐานะจากเมืองมาเป็นอำเภอ ตั้งแต่นั้นเป็นต้นมา

คำว่า ยศสุนทร ต่อมากลายเป็นยะโสธร มีความหมายว่า **ทรงไว้ซึ่งยศ** แต่การเขียนหรือการเรียกสั้น ๆ ว่า ยะโส ไม่เป็นที่ไพเราะและไม่เป็นมงคลนาม ร.ต.ท.พวง ศรีบุญลือ นายอำเภอยะโสธร (พ.ศ. ๒๕๐๐ – ๒๕๑๓) ได้มีหนังสือขอให้เขียนชื่อเสียใหม่เป็น “โยโสธร” และได้รับอนุญาตจากกระทรวงมหาดไทย โดยความเห็นชอบของราชบัณฑิตยสถานให้เปลี่ยนได้ และใช้มาจนบัดนี้

พ.ศ. ๒๔๙๔ กระทรวงมหาดไทยได้ริเริ่มขอตั้งอำเภอโยโสธรขึ้นเป็นจังหวัด จนกระทั่งถึงวันที่ ๖ กุมภาพันธ์ ๒๕๑๕ จึงได้มีประกาศ คณะปฏิวัติ ฉบับที่ ๗๐ ตั้งอำเภอโยโสธรขึ้นเป็นจังหวัดโยโสธร โดยมีผลบังคับใช้ตั้งแต่วันที่ ๑ มีนาคม ๒๕๑๕ โดยแยกอำเภอโยโสธร อำเภอกุตุชุมอำเภอเลิงนกทาอำเภอคำเขื่อนแก้วอำเภอมหาชนะชัย และอำเภอป่าติ้ว ของจังหวัดอุบลราชธานี รวมกันเป็นจังหวัดโยโสธร จังหวัดที่ ๗๑ ของประเทศไทย

๒) ที่ตั้งและอาณาเขต จังหวัดโยโสธรตั้งอยู่ทางทิศตะวันออกเฉียงเหนือของประเทศไทย ระหว่างเส้นแวงที่ ๑๐๔ และ ๑๐๕ องศาตะวันออก และเส้นรุ้งที่ ๑๕ และ ๑๖ องศาเหนือห่างจากกรุงเทพมหานคร โดยทางรถยนต์ประมาณ ๕๓๑ กิโลเมตร (ทางหลวงแผ่นดิน หมายเลข ๑, ๒, ๒๐๒) จังหวัดโยโสธรมีอาณาเขตติดต่อกับจังหวัดใกล้เคียง ดังนี้

ทิศเหนือ	ติดต่อกับจังหวัดร้อยเอ็ดและมุกดาหาร
ทิศตะวันออก	ติดต่อกับจังหวัดอำนาจเจริญและอุบลราชธานี
ทิศใต้	ติดต่อกับจังหวัดศรีสะเกษ
ทิศตะวันตก	ติดต่อกับจังหวัดร้อยเอ็ด



ภาพแสดงที่ตั้งและขอบเขตของจังหวัดโยโสธร

๓) **ขนาดพื้นที่** จังหวัดยโสธรมีพื้นที่ ๔,๑๖๑.๖๖๔ ตารางกิโลเมตรหรือ ๒,๖๐๑,๐๔๐ ไร่ คิดเป็นร้อยละ ๐.๘๑ ของพื้นที่ทั่วประเทศ (๓๒๑ ล้านไร่) และคิดเป็นร้อยละ ๑๒.๘๙ ของพื้นที่กลุ่มจังหวัด (อุบลราชธานี ศรีสะเกษ อำนาจเจริญ และยโสธร)

ตารางแสดงจำนวนพื้นที่จังหวัดยโสธร และระยะทางจากอำเภอสู่ตัวจังหวัดยโสธร (รายอำเภอ)

ที่	อำเภอ	พื้นที่		ระยะทาง (กม.)
		ไร่	ตร.กม.	
๑	เมืองยโสธร	๓๖๑,๓๘๗.๕๐	๕๗๘.๒๒๐	-
๒	เลิงนกทา	๕๘๘,๒๕๐.๐๐	๙๔๒.๘๐๐	๖๙
๓	คำเขื่อนแก้ว	๓๙๙,๐๐๐.๐๐	๖๓๘.๔๐๐	๒๓
๔	มหาชนะชัย	๒๘๔,๕๕๒.๕๐	๔๕๕.๒๖๘	๔๑
๕	กุดชุม	๓๔๐,๐๐๐.๐๐	๕๔๔.๐๐๐	๓๗
๖	ป่าติ้ว	๑๙๒,๕๐๐.๐๐	๓๐๘.๐๐๐	๒๗
๗	ค้อวัง	๙๓,๗๕๐.๐๐	๑๕๐.๐๐๐	๗๐
๘	ทรายมูล	๑๗๐,๔๘๕.๐๐	๒๗๒.๗๗๖	๑๗
๙	ไทยเจริญ	๑๗๐,๑๒๕.๐๐	๒๗๒.๒๐๐	๕๒
รวม		๒,๖๐๑,๐๔๐.๐๐	๔,๑๖๑.๖๖๔	

ที่มา : กรมการปกครอง กระทรวงมหาดไทย

๔) ลักษณะภูมิประเทศและภูมิอากาศ

จังหวัดมีพื้นที่เป็นรูปพระจันทร์เสี้ยว อยู่เหนือระดับน้ำทะเลประมาณ ๒๒๗ ฟุต **สภาพภูมิประเทศ** ลาดเอียงจากทิศตะวันตกลงไปทางทิศตะวันออก **พื้นที่ทางตอนเหนือ**ส่วนใหญ่เป็นที่ราบสูงภูเขาสลับกับพื้นที่ (ลำน้ำมูล) ไหลผ่านทางตอนเหนือและตอนกลาง **ส่วนพื้นที่ทางตอนกลางและตอนใต้**เป็นที่ราบลุ่มต่ำ สลับซับซ้อน กับสันดินริมน้ำ มีแหล่งน้ำขนาดใหญ่ ได้แก่ แม่น้ำชี และขนาดกลาง ได้แก่ ลำน้ำยัง ลำทวน (ลุ่มน้ำชี) ไหลผ่านจังหวัด **ลักษณะดิน**ส่วนมากเป็นดินปนทรายและดินเค็ม มีหนอง บึง ลำห้วย และแหล่งน้ำขนาดเล็กอยู่ทั่วไป พื้นที่แหล่งน้ำอยู่ในลุ่มน้ำชี และลุ่มน้ำมูล **สภาพภูมิอากาศ**โดยทั่วไปขึ้นอยู่กับอิทธิพลของมรสุมที่พัดประจำฤดูกาล ๒ ชนิด คือ มรสุมตะวันออกเฉียงเหนือ ซึ่งจะพัดพามวลอากาศเย็นและแห้งจากประเทศจีนปกคลุมประเทศไทยในช่วงฤดูหนาว ทำให้จังหวัดยโสธรมีอากาศหนาวเย็นและแห้งทั่วไป กับมรสุมตะวันตกเฉียงใต้ ซึ่งพัดพามวลอากาศชื้นจากทะเลและมหาสมุทรปกคลุมประเทศไทยในช่วงฤดูฝนทำให้มีฝนตกทั่วไป **ฤดูกาล**จังหวัดยโสธรมี ๓ ฤดู คือ ฤดูร้อนเริ่มตั้งแต่กลางเดือนกุมภาพันธ์ถึงกลางเดือนพฤษภาคม ฤดูฝน เริ่มตั้งแต่ประมาณกลางเดือนพฤษภาคมถึงกลางเดือนตุลาคม ปริมาณฝนเฉลี่ยตลอดปีอยู่ระหว่าง ๑,๑๐๐ - ๑,๓๐๐ มิลลิเมตร สำหรับปริมาณฝนเฉลี่ยตลอดทั้งปี ๑,๓๖๐.๔ มิลลิเมตร และมีจำนวนวันที่ฝนตก ๑๑๒ วัน โดยเดือนสิงหาคมเป็นเดือนที่มีฝนตกชุกมากที่สุดในรอบปี มีปริมาณฝนเฉลี่ย ๒๖๒.๗ มิลลิเมตร และมีฝนตก ๑๙ วัน โดยอุณหภูมิต่ำสุดเฉลี่ยตลอดทั้งปี ๒๗.๒ องศาเซลเซียส อุณหภูมิต่ำสุดเฉลี่ย ๒๒.๘ องศาเซลเซียส และอุณหภูมิสูงสุดเฉลี่ย ๓๒.๖ องศาเซลเซียส และเดือนเมษายนเป็นเดือนที่มีอากาศร้อนอบอ้าวมากที่สุดในรอบปี ส่วนในช่วงฤดูหนาวจะมีอากาศหนาวที่สุดในเดือนมกราคม

จากสถิติในคาบ ๗๑ ปี ตั้งแต่ พ.ศ. ๒๔๙๔ - ๒๕๖๔ พบว่า พายุหมุนเขตร้อนที่เคลื่อนตัวผ่านจังหวัดยโสธรมี ทั้งหมด ๑๔ ลูก โดยเคลื่อนเข้ามาขณะที่กำลังแรงเป็นพายุโซนร้อนในเดือนกันยายน จำนวน ๑ ลูก (๒๕๖๓) นอกจากนั้นเคลื่อนเข้ามาขณะที่กำลังแรงเป็นพายุดีเปรสชัน จำนวน ๑๓ ลูก โดยเคลื่อนเข้ามาในเดือนมิถุนายน ๑ ลูก (๒๕๔๗) เดือนกันยายน ๔ ลูก (๒๕๒๒, ๒๕๒๕, ๒๕๕๖, ๒๕๕๙) เดือนตุลาคม ๖ ลูก (๒๕๐๔, ๒๕๐๖, ๒๕๑๐, ๒๕๑๓, ๒๕๓๒, ๒๕๔๙) และเดือนพฤศจิกายน ๒ ลูก (๒๕๒๗, ๒๕๓๙)

- หมายเหตุ - สถิติภูมิอากาศที่เป็นค่าเฉลี่ยข้อมูลอุณหภูมิและปริมาณฝน (อ้างอิง สถานีอุตุนิยมวิทยาร้อยเอ็ด)
 คาบ ๓๐ ปี ตั้งแต่ พ.ศ. ๒๕๓๔ - ๒๕๖๓
 - สถิติภูมิอากาศที่มีค่าเป็นที่สุดใช้ข้อมูล ตั้งแต่ พ.ศ. ๒๔๙๔ - ๒๕๖๔

๕) การใช้ประโยชน์ที่ดิน

ข้อมูลจากกรมที่ดิน (http://www1.ddd.go.th/WEB_OLP/report_research_NE.html)

ซึ่งได้เผยแพร่ข้อมูลการใช้ประโยชน์ที่ดินของจังหวัดยโสธรดังนี้

ประเภทการใช้ที่ดิน	ปี พ.ศ. ๒๕๕๘		ปี พ.ศ. ๒๕๖๐		ปี พ.ศ. ๒๕๖๒	
	ไร่	ร้อยละ	ไร่	ร้อยละ	ไร่	ร้อยละ
๑. พื้นที่ชุมชนและสิ่งปลูกสร้าง	๑๒๗,๕๖๖	๔.๙๑	๑๓๒,๒๑๔	๕.๐๘	๑๔๓,๔๙๘	๕.๕๒
๒. พื้นที่เกษตรกรรม	๑,๙๒๕,๗๘๗	๗๔.๐๒	๒,๐๕๑,๗๐๒	๗๘.๘๙	๒,๐๖๐,๓๘๖	๗๙.๒๐
- พื้นที่นา	๑,๕๔๘,๕๓๘	๕๙.๕๔	๑,๕๓๔,๘๗๙	๕๙.๐๑	๑,๔๖๕,๗๕๔	๕๖.๓๔
- พืชไร่	๒๐๔,๘๖๐	๗.๘๗	๒๘๔,๒๓๕	๑๐.๙๒	๓๐๖,๖๘๒	๑๑.๗๙
- ไม้ยืนต้น	๑๕๕,๖๗๐	๕.๙๗	๒๒๑,๕๑๖	๘.๕๓	๒๗๖,๖๕๒	๑๐.๖๓
- ไม้ผล	๙,๒๓๓	๐.๓๕	๖,๑๕๙	๐.๒๔	๖,๙๗๔	๐.๒๗
- พืชสวน	๑,๒๘๓	๐.๐๕	๑,๐๗๓	๐.๐๔	๑,๒๐๗	๐.๐๕
- ทุ่งหญ้าเลี้ยงสัตว์และโรงเรือนเลี้ยงสัตว์	๕,๖๔๓	๐.๒๒	๓,๓๓๒	๐.๑๓	๒,๕๕๑	๐.๑๐
- พืชน้ำ	๓๗	-	๒๒	-	๒๘	-
- สถานที่เพาะเลี้ยงสัตว์น้ำ	๔๘๒	๐.๐๒	๔๕๓	๐.๐๒	๕๑๑	๐.๐๒
- เกษตรผสมผสาน/ไร่นาสวนผสม	๔๑	-	๓๓	-	๒๗	-
๓. พื้นที่ป่าไม้	๒๖๔,๖๗๑	๑๐.๑๘	๑๙๗,๕๑๖	๗.๕๙	๑๙๔,๕๑๘	๗.๗๘
๔. พื้นที่น้ำ	๗๓,๔๗๓	๒.๘๒	๗๔,๘๒๑	๒.๘๗	๗๗,๗๗๑	๓
๕. พื้นที่เบ็ดเตล็ด	๒๐๙,๕๔๓	๘.๐๗	๑๔๔,๗๘๗	๕.๕๗	๑๒๔,๘๖๗	๔.๘
รวม	๒,๖๐๑,๐๔๐	๑๐๐	๒,๖๐๑,๐๔๐	๑๐๐	๒,๖๐๑,๐๔๐	๑๐๐

หมายเหตุ: ข้อมูลการใช้ประโยชน์ที่ดินอัพเดทล่าสุด ณ ปี ๒๕๖๒



- หมายเหตุ ๑. การใช้ที่ดินเป็นการใช้ที่ดินทั้งในและนอกพื้นที่เขตป่าตามกฎหมาย
 ๒. เนื้อที่ได้จากการคำนวณโดยระบบภูมิสารสนเทศ (GIS) และทำการถ่วงน้ำหนักกับเนื้อที่จากกรมการปกครอง ๔,๑๖๑.๖๖๔ ตารางกิโลเมตร หรือ ๒,๖๐๑,๐๔๐ ไร่
 ๓. x + y หมายถึงพื้นที่ที่มีการใช้ที่ดิน ๒ ครั้งต่อปี การใช้ที่ดินในฤดูฝน+การใช้ที่ดินในฤดูแล้ง
 ๔. ที่มา : ข้อมูลจากกรมที่ดิน (http://www1.ddd.go.th/WEB_OLP/report_research_NE.html)

๖) การปกครอง

๖.๑) การปกครองท้องที่ จังหวัดยโสธรแบ่งการปกครองออกเป็น ๙ อำเภอ ประกอบด้วย อำเภอเมืองยโสธร อำเภอเลิงนกทา อำเภอไทยเจริญ อำเภอกุดชุม อำเภอทรายมูล อำเภอป่าดิว อำเภอคำเขื่อนแก้ว อำเภอมหาชนะชัย และอำเภอค้อวัง โดยมี ๗๘ ตำบล และ ๘๘๕ หมู่บ้านโดยมีชุมชนในเขตเทศบาลเมืองยโสธร จำนวน ๒๓ ชุมชน

๖.๒) การปกครองท้องถิ่น จังหวัดยโสธรมีองค์กรปกครองส่วนท้องถิ่น ๓ รูปแบบจำนวน ๘๘ แห่ง ประกอบด้วยองค์การบริหารส่วนจังหวัด ๑ แห่ง เทศบาลเมือง ๑ แห่ง เทศบาลตำบล ๒๓ แห่ง และองค์การบริหารส่วนตำบล ๖๓ แห่ง

ตารางแสดงจำนวนตำบล หมู่บ้าน และองค์กรปกครองส่วนท้องถิ่น ปี พ.ศ. ๒๕๖๕

ที่	อำเภอ	จำนวน						
		ตำบล	หมู่บ้าน	อบจ.	เทศบาลนคร	เทศบาลเมือง	เทศบาลตำบล	อบต.
๑	เมืองยโสธร	๑๗	๑๙๐	๑	-	๑	๕	๑๒
๒	เลิงนกทา	๑๐	๑๔๕	-	-	-	๙	๓
๓	คำเขื่อนแก้ว	๑๓	๑๑๕	-	-	-	๒	๑๒
๔	มหาชนะชัย	๑๐	๑๐๓	-	-	-	๑	๑๐
๕	กุดชุม	๙	๑๒๘	-	-	-	๑	๙
๖	ป่าดิว	๕	๕๗	-	-	-	๑	๕
๗	ค้อวัง	๔	๔๕	-	-	-	๑	๔

ที่	อำเภอ	จำนวน						
		ตำบล	หมู่บ้าน	อบจ.	เทศบาลนคร	เทศบาลเมือง	เทศบาลตำบล	อบต.
๘	ทรายมูล	๕	๕๔	-	-	-	๒	๔
๙	ไทยเจริญ	๕	๔๘	-	-	-	๑	๔
	รวม	๑๐	๑๐๒	๑	-	-	๓	๘

ที่มา : ที่ทำการปกครองจังหวัดยโสธร

๗) ประชากร ในปี ๒๕๖๕ จังหวัดยโสธรมีจำนวนประชากรทั้งสิ้น ๕๓๑,๕๕๙ คน เป็นชาย ๒๖๔,๗๕๖ คน คิดเป็นร้อยละ ๔๙.๘๐ เป็นหญิง ๒๖๖,๘๐๓ คน คิดเป็นร้อยละ ๕๐.๑๙ ความหนาแน่นของประชากรโดยเฉลี่ย ๑๒๗.๗๓ คนต่อตารางกิโลเมตร

ตารางแสดงประชากรจังหวัดยโสธร ปี พ.ศ. ๒๕๕๘ - ๒๕๖๔

พ.ศ.	เพศชาย(คน)	หญิง(คน)	รวม(คน)
๒๕๖๐	๒๗๐,๔๑๒	๒๖๙,๑๓๐	๕๓๙,๕๔๒
๒๕๖๑	๒๖๙,๗๐๕	๒๖๙,๐๒๔	๕๓๘,๗๒๙
๒๕๖๒	๒๖๘,๗๗๔	๒๖๘,๕๒๕	๕๓๗,๒๙๙
๒๕๖๓	๒๗๖,๐๑๖	๒๖๗,๔๘๔	๕๔๓,๕๐๐
๒๕๖๔	๒๖๕,๙๔๕	๒๖๗,๔๔๙	๕๓๓,๓๙๔
๒๕๖๕	๒๖๔,๗๕๖	๒๖๖,๘๐๓	๕๓๑,๕๕๙
๒๕๖๖ (ณ ๓๑ ก.ค. ๖๖)	๒๖๔,๑๓๑	๒๖๖,๓๘๗	๕๓๐,๕๑๘

ที่มา : สำนักบริหารการทะเบียน กรมการปกครอง กระทรวงมหาดไทย, ที่ทำการปกครองจังหวัดยโสธร

๘) จำนวนบ้านจากทะเบียนบ้าน จังหวัดยโสธรมีจำนวนบ้านจากทะเบียนบ้านในปี พ.ศ. ๒๕๖๕ จำนวน ๑๘๓,๖๑๘ หลัง โดยข้อมูลจากปี พ.ศ. ๒๕๖๐ - ๒๕๖๖ จำนวนบ้านมีแนวโน้มเพิ่มขึ้นอย่างต่อเนื่อง

ตารางแสดงจำนวนบ้านจากทะเบียนบ้าน ปี พ.ศ. ๒๕๖๐ - ๒๕๖๖

พ.ศ.	๒๕๖๐	๒๕๖๑	๒๕๖๒	๒๕๖๓	๒๕๖๔	๒๕๖๕	๒๕๖๖
จำนวนบ้าน	๑๖๗,๓๔๖	๑๖๙,๙๑๘	๑๗๒,๔๑๗	๑๗๕,๖๖๖	๑๗๙,๒๒๙	๑๘๓,๖๑๘	๑๘๕,๗๐๓ (ณ ๓๑ ก.ค. ๒๕๖๖)

ที่มา : รายงานสถิติจำนวนประชากรและบ้าน กรมการปกครอง, ที่ทำการปกครองจังหวัดยโสธร

๙) การบริหารราชการจังหวัด จังหวัดยโสธรอยู่ในกลุ่มจังหวัดภาคตะวันออกเฉียงเหนือ ตอนล่าง ๒ (อุบลราชธานี ศรีสะเกษ ยโสธร อำนาจเจริญ) โดยมีการบริหารราชการในจังหวัดประกอบด้วย

๙.๑) ราชการบริหารส่วนภูมิภาคระดับจังหวัด จำนวน ๓๔ หน่วยงาน มีจำนวนข้าราชการ จำนวน ๒,๗๔๙ คน และลูกจ้างประจำ ๑๔๘ คน (ข้อมูล ณ ๑ กันยายน ๒๕๖๕)

๙.๒) ราชการบริหารส่วนกลาง ระดับจังหวัดที่ปฏิบัติงานในจังหวัด จำนวน ๓๗ หน่วยงาน

๙.๓) ราชการบริหารส่วนท้องถิ่น จำนวน ๘๘ แห่ง แยกเป็น องค์การบริหารส่วนจังหวัด ๑ แห่ง เทศบาลเมือง ๑ แห่ง เทศบาลตำบล ๒๓ แห่ง และองค์การบริหารส่วนตำบล ๖๓ แห่ง

๙.๔) หน่วยงานรัฐวิสาหกิจ จำนวน ๖ หน่วยงาน

๙.๕) องค์กรภายใต้รัฐธรรมนูญ จำนวน ๘ หน่วยงาน

จังหวัดยโสธรมีองค์กรเอกชนในหลายลักษณะเพื่อพัฒนาสังคม คุณภาพชีวิต และส่งเสริมอาชีพ ได้แก่มูลนิธิ สมาคม สโมสรชมรม และกลุ่มอาชีพต่าง ๆ ซึ่งองค์กรที่เด่นชัด และมีบทบาท เช่น เหล่ากาชาดจังหวัด หอการค้าจังหวัดยโสธร สภาอุตสาหกรรมจังหวัด สภาอุตสาหกรรมท่องเที่ยวจังหวัด สมาคมสตรีนักธุรกิจและวิชาชีพจังหวัด สมาคมธุรกิจท่องเที่ยวจังหวัด มูลนิธิรวมสามัคคี และกลุ่มอาชีพในพื้นที่ที่เป็นองค์กรพัฒนาอาชีพสร้างรายได้ที่มีกิจกรรมต่อเนื่อง อาทิ กลุ่มเกษตรอินทรีย์

๑๐) โครงสร้างพื้นฐาน

๑๐.๑) การคมนาคมขนส่งการเดินทางมายังจังหวัดยโสธร มีถนนสายสำคัญ ได้แก่ ทางหลวงแผ่นดินหมายเลข ๒๓, ๒๐๒ และทางหลวงจังหวัดหมายเลข ๒๐๘๓, ๒๑๖๙, ๒๐๔๓ โดยเส้นทางการเดินทางมี ๒ เส้นทาง คือ **สายเก่า:** กรุงเทพฯ - สระบุรี - นครราชสีมา - บ้านไผ่ - มหาสารคาม - ร้อยเอ็ด - ยโสธร และ**สายใหม่:** กรุงเทพฯ - สระบุรี - นครราชสีมา - ประทาย - พัคย์ภูมิ - เกษตรวิสัย - สุวรรณภูมิ - ยโสธรโดยสามารถเดินทางได้ดังนี้

(๑) รถยนต์ : ใช้ทางหลวงหมายเลข ๑ (ถนนพหลโยธิน) ถึงจังหวัดสระบุรีจึงเลี้ยวขวาเข้าทางหลวงหมายเลข ๒ (ถนนมิตรภาพ) ผ่านจังหวัดนครราชสีมาไปทางอำเภอพิมาย ผ่านอำเภอหนองสองห้องและอำเภอบ้านไผ่ จังหวัดขอนแก่น แล้วจึงแยกเข้าทางหลวงหมายเลข ๒๓ ผ่านอำเภอบรบือ จังหวัดมหาสารคาม และจังหวัดร้อยเอ็ด อำเภอธวัชบุรี อำเภอเสลภูมิ แล้วจึงถึงจังหวัดยโสธร รวมระยะทาง ๕๓๑ กิโลเมตรใช้เวลาเดินทางประมาณ ๗ - ๘ ชั่วโมง

(๒) สถานีขนส่งผู้โดยสารจังหวัดยโสธรมี ๑ แห่ง มีรถโดยสารประจำทางเข้าใช้สถานีจำนวน ๒๒ เส้นทาง เฉลี่ยวันละ ๗๐ เที่ยว มีผู้โดยสารเฉลี่ยวันละประมาณ ๓๐๐ คน (ข้อมูล ณ ๓๐ สิงหาคม ๒๕๖๕) มีเส้นทางการขนส่งประจำทางด้วยรถโดยสาร ดังนี้

(๒.๑) เส้นทางภายในเขตเมืองและเส้นทางต่อเนื่อง จำนวน ๑ เส้นทาง คือ บ้านตาดทอง -บ้านบาก

(๒.๒) เส้นทางเริ่มต้นจากกรุงเทพฯ ไปยังส่วนภูมิภาค จำนวน ๓ เส้นทาง

(๒.๓) เส้นทางระหว่างจังหวัดหรือคาบเกี่ยวระหว่างเขตจังหวัดในส่วนภูมิภาค จำนวน ๑๕ เส้นทาง

(๒.๔) เส้นทางในเขตจังหวัด ซึ่งอาจจะประกอบด้วยเส้นทางสายหลักสายเดียว หรือเส้นทางสายหลักและเส้นทางสายย่อยซึ่งแยกออกจากเส้นทางสายหลักไปยังอำเภอ หมู่บ้าน หรือเขตชุมชน จำนวน ๗ เส้นทาง นอกจากนี้ มีวินจักรยานยนต์รับจ้างในเขตอำเภอเมืองยโสธร จำนวน ๑๐ วิน/แห่ง

(๓) ทางรถไฟและเครื่องบิน : จะต้องลงที่จังหวัดอุบลราชธานี แล้วต่อรถยนต์มาที่จังหวัดยโสธรอีกประมาณ ๙๙ กิโลเมตร

๑๐.๒) ถนน จังหวัดยโสธร มีถนนสายหลักที่เชื่อมไปสู่จังหวัด อำเภอ แหล่งท่องเที่ยว และแหล่งขนส่งสินค้าทั้งในจังหวัดและจังหวัดใกล้เคียงโดยมีถนนที่อยู่ในความรับผิดชอบของหน่วยงานต่าง ๆ ดังนี้

(๑) แขวงทางหลวงยโสธร มีถนนที่อยู่ในความรับผิดชอบในพื้นที่จังหวัดยโสธรเป็นทางหลวงแผ่นดิน ๖ สายทาง ได้แก่

(๑.๑) ทางหลวงหมายเลข ๒๓ ตอน เสลภูมิ - ยโสธร ระหว่าง กม. ๑๕๓ + ๖๕๒ - กม. ๑๗๕ + ๕๒๗, ตอน ยโสธร - บ้านย้อยระหว่าง กม. ๑๗๕ + ๕๒๗ - กม. ๑๗๕ + ๘๕๒, กม. ๑๗๙ + ๘๔๕ - กม. ๑๙๐ + ๕๖๒, ตอน ยโสธร - บ้านสวน ระหว่าง กม. ๑๙๐ + ๕๖๒ - กม. ๒๒๐+๑๘๒ เป็นเส้นทางเชื่อมต่อจากจังหวัดร้อยเอ็ดมายังจังหวัดยโสธรและต่อไปยังจังหวัดอุบลราชธานี

(๑.๒) ทางหลวงหมายเลข ๒๐๒ ตอน ยโสธร – สะพานคลองลำเซ ระหว่าง กม. ๒๖๖ + ๔๑๒ - กม. ๒๙๘ + ๕๖๐ เป็นเส้นทางเชื่อมต่อจากจังหวัดยโสธรไปยังจังหวัดอำนาจเจริญและต่อไปยังจังหวัดอุบลราชธานี

(๑.๓) ทางหลวงหมายเลข ๒๐๘๓ ตอน สะเดา – คำเขื่อนแก้ว ระหว่าง กม. ๓๓ + ๖๙๙ - กม. ๖๐ + ๖๗๓ เป็นเส้นทางเชื่อมต่อจากจังหวัดยโสธรไปยังจังหวัดศรีสะเกษ

(๑.๔) ทางหลวงหมายเลข ๒๐๔๓ ตอน ยางเฒ่า – มหาชนะชัย ระหว่าง กม. ๗๕ + ๐๙๐ - กม. ๘๘ + ๑๓๙ เป็นเส้นทางเชื่อมต่อจากจังหวัดยโสธร ไปยังจังหวัดศรีสะเกษ

(๑.๕) ทางหลวงหมายเลข ๒๑๖๙ ตอน ยโสธร – กุดชุม ระหว่าง กม. ๒ + ๒๓๔ - กม. ๓๗ + ๒๔๑ เป็นเส้นทางเชื่อมต่อจากจังหวัดยโสธร ไปยังอำนาจเจริญและจังหวัดมุกดาหาร และต่อไปยังสะพานมิตรภาพไทย - ลาว แห่งที่ ๒

(๑.๖) ทางหลวงหมายเลข ๒๓๕๑ ตอน พลไวกว - เข็มโพนเมือง ระหว่าง กม. ๐+๐๐๐ - กม. ๓๕ + ๒๐๐ เป็นเส้นทางเชื่อมต่อจากจังหวัดยโสธร ไปยังจังหวัดศรีสะเกษ และจังหวัดอุบลราชธานี

(๒) แขวงทางหลวงชนบทยโสธร มีถนนที่อยู่ในความรับผิดชอบในพื้นที่จังหวัดยโสธร จำนวน ๓๐ สายทาง รวมระยะทาง ๕๔๙.๖๔๓ กิโลเมตรโดยมีหน่วยงานภายใต้การกำกับดูแลและแบ่งเขตพื้นที่รับผิดชอบ ดังนี้

(๒.๑) หมวดบำรุงทางหลวงชนบทยโสธร รับผิดชอบในเขตพื้นที่ ๗ อำเภอ ได้แก่ อำเภอเมืองยโสธร อำเภอค้อวัง อำเภอคำเขื่อนแก้ว อำเภอมหาชนะชัย อำเภอป่าดัว อำเภอทรายมูล อำเภอกุดชุม มีจำนวนสายทาง ๑๘ สายทาง รวมระยะทางทั้งสิ้น ๓๐๐.๒๙๖ กิโลเมตร ผิวจราจรลาดยาง ๒๙๐.๗๑๙ กิโลเมตร ผิวจราจรคอนกรีต ๑๒.๕๗๗ กิโลเมตร

(๒.๒) หมวดบำรุงทางหลวงชนบทเลิงนกทา รับผิดชอบในเขตพื้นที่ ๔ อำเภอ ได้แก่ อำเภอป่าดัว อำเภอกุดชุม อำเภอไทยเจริญ และอำเภอเลิงนกทา มีจำนวนสายทาง ๑๒ สายทาง รวมระยะทางทั้งสิ้น ๒๔๙.๓๔๗ กิโลเมตรผิวจราจรลาดยาง ๒๔๒.๙๘๙ กิโลเมตรผิวจราจรคอนกรีต ๖.๓๕๘ กิโลเมตร

(๓) อำเภอและองค์กรปกครองส่วนท้องถิ่น ซึ่งจะรับผิดชอบพัฒนาถนนหนทางเชื่อมโยงระดับอำเภอ ตำบล หมู่บ้านอย่างไรก็ตาม ในหลายเส้นทางชาวบ้านยังคงมีความต้องการได้รับการพัฒนาด้านถนนให้สามารถสัญจรไปมาสะดวกปลอดภัยและขนส่งผลผลิตทางการเกษตร รวมทั้งเส้นทางไปสู่แหล่งท่องเที่ยวชุมชน

๑๐.๓) ไฟฟ้า จังหวัดยโสธรมี ๘๘๕ หมู่บ้าน โดยการไฟฟ้าส่วนภูมิภาคจังหวัดยโสธร ซึ่งมีหน้าที่จัดหาพลังงานไฟฟ้าเพื่อให้บริการแก่ประชาชน มีสถานีจ่ายไฟฟ้า ที่สามารถจ่ายไฟได้ ๑๐๐ MVA จำนวน ๑ แห่ง โหลดการใช้ไฟฟ้าที่จ่ายกระแสไฟฟ้าให้กับประชาชนในปัจจุบัน ๔๔ เมกกะวัตต์ คิดเป็นร้อยละ ๔๐ เพียงพอต่อความต้องการของประชาชนที่ใช้ไฟฟ้าในปัจจุบัน มีการให้บริการรับคำร้องขอใช้ไฟฟ้าขยายเขตระบบจำหน่ายไฟฟ้า บริการแก่กระแสไฟฟ้าขัดข้อง

การไฟฟ้าส่วนภูมิภาคจังหวัดยโสธร มีสำนักงานสาขา และสาขาย่อย ให้บริการแก่ประชาชนในพื้นที่จังหวัดยโสธร ดังต่อไปนี้

- (๑) การไฟฟ้าส่วนภูมิภาคสาขาอำเภอมหาชนะชัย
- (๒) การไฟฟ้าส่วนภูมิภาคสาขาเลิงนกทา (สังกัดการไฟฟ้าส่วนภูมิภาคจังหวัดอำนาจเจริญ)
- (๓) การไฟฟ้าส่วนภูมิภาคสาขาย่อยอำเภอคำเขื่อนแก้ว
- (๔) การไฟฟ้าส่วนภูมิภาคสาขาย่อยอำเภอกุดชุม
- (๕) การไฟฟ้าส่วนภูมิภาคสาขาย่อยอำเภอทรายมูล

- (๖) การไฟฟ้าส่วนภูมิภาคสาขาย่อยอำเภอป่าต้ว
 (๘) การไฟฟ้าส่วนภูมิภาคสาขาย่อยอำเภอไทยเจริญ

๑๐.๔) ประปา จังหวัดยโสธรมีสำนักงานประปาภูมิภาค จำนวน ๓ สาขา ๒ หน่วยบริการ ได้แก่ สำนักงาน กปภ. สาขาโยธธา, สำนักงาน กปภ. สาขามหาชนะชัย, สำนักงาน กปภ. สาขาเลิงนกทา, หน่วยบริการป่าต้ว(ในสังกัดสำนักงาน กปภ. สาขาอำนาจเจริญ) และหน่วยบริการค้อวัง บริการในเขตเทศบาล และบริเวณใกล้เคียงในชุมชน ๗ อำเภอ คือ อำเภอเมืองยโสธร อำเภอกุดชุม อำเภอเลิงนกทา อำเภอมหาชนะชัย อำเภอค้อวัง อำเภอคำเขื่อนแก้ว และอำเภอป่าต้ว ส่วนอำเภอที่เหลือเป็นประปาของเทศบาลตำบลหรือใช้ระบบป้อนน้ำบาดาลสำหรับในเขตชนบท และสัดส่วนครัวเรือนที่มีน้ำประปาใช้ในครัวเรือน พบว่า ปี ๒๕๕๘ มีสัดส่วนอยู่ที่ร้อยละ ๙๔.๙๒ ปี ๒๕๖๐ ร้อยละ ๙๘.๘๔ และปี ๒๕๖๒ ร้อยละ ๙๙.๖๖

(๑) แหล่งน้ำดิบที่ใช้ในการผลิตประปา

- กปภ.สาขาโยธธา กปภ.สาขามหาชนะชัย และหน่วยบริการค้อวัง ใช้แหล่งน้ำดิบจากแม่น้ำชี
- กปภ.สาขาเลิงนกทา ใช้แหล่งน้ำดิบหลักจากลำเซบาย แหล่งน้ำสำรองคืออ่างเก็บน้ำห้วยลิงโจนและอ่างเก็บน้ำหนองแฝก
- หน่วยบริการป่าต้ว (กปภ.สาขาอำนาจเจริญ) ใช้แหล่งน้ำดิบจากลำเซบาย และสถานีผลิตน้ำหนองเรือ

(๒) พื้นที่ให้บริการ ได้แก่ อำเภอเมืองยโสธร , อำเภอเลิงนกทา , อำเภอกุดชุม, อำเภอมหาชนะชัย, อำเภอค้อวัง, อำเภอคำเขื่อนแก้ว และอำเภอป่าต้ว

กำลังการผลิตและการให้บริการ ของการประปาส่วนภูมิภาคในจังหวัดยโสธร รวมทั้ง ๔ แห่ง

ปี พ.ศ.	กำลังการผลิต (ลบ.ม./วัน)	ปริมาณน้ำผลิตจริง (ลบ.ม.)	ปริมาณน้ำผลิตจ่าย (ลบ.ม.)	ปริมาณน้ำจำหน่าย (ลบ.ม.)	จำนวนผู้ใช้ น้ำประปา (ราย)
๒๕๖๐	๒๕,๒๙๙	๖,๘๙๕,๓๗๕	๖,๕๕๐,๙๐๕	๕,๓๒๙,๘๓๗	๒๓,๔๘๖
๒๕๖๑	๒๘,๘๐๐	๗,๑๔๕,๕๖๐	๖,๖๙๗,๘๓๕	๕,๕๒๐,๖๑๖	๒๓,๘๖๘
๒๕๖๒	๒๘,๓๒๐	๗,๑๒๘,๔๓๒	๖,๘๔๘,๐๑๖	๕,๖๖๕,๔๗๖	๒๔,๔๒๑
๒๕๖๓	๒๘,๘๐๐	๘,๙๐๗,๘๐๒	๗,๕๙๙,๒๘๕	๕,๘๖๖,๑๘๕	๒๕,๒๖๘
๒๕๖๔	๒๘,๘๐๐	๘,๕๒๖,๐๖๓	๗,๗๘๗,๔๗๘	๖,๐๗๐,๐๙๑	๒๕,๘๘๔
๒๕๖๕ (ข้อมูล ณ เดือนต.๓.๖๕)	๒๘,๘๐๐	๘,๓๙๓,๘๑๘	๗,๗๗๑,๔๘๗	๖,๐๐๔,๓๘๘	๒๖,๓๒๘

ที่มา : การประปาส่วนภูมิภาคสาขายโสธร

๑๐.๕) การโทรคมนาคมและการสื่อสารบริษัท โทรคมนาคมแห่งชาติ จำกัด (มหาชน)

ส่วนบริการลูกค้าจังหวัดยโสธร ประกอบด้วยศูนย์บริการลูกค้า ๒ แห่ง ดังนี้

- (๑) ศูนย์บริการลูกค้าสาขายโสธร ดูแลพื้นที่ อำเภอเมือง , อำเภอทรายมูล, อำเภอป่าต้ว , อำเภอคำเขื่อนแก้ว , อำเภอมหาชนะชัย และ อำเภอค้อวัง
- (๒) ศูนย์บริการลูกค้าสาขาเลิงนกทา ดูแลพื้นที่อำเภอกุดชุม , อำเภอไทยเจริญ และ อำเภอเลิงนกทา

๑๐.๖) อินเทอร์เน็ต ข้อมูลจากสำนักงานสถิติแห่งชาติ พบว่า ปี ๒๕๖๕ จังหวัดยโสธร มีประชากรอายุ ๖ ปีขึ้นไปที่ใช้อินเทอร์เน็ต ๓๕๗,๓๕๐ คน คิดเป็นร้อยละ ๘๕.๓ และไม่ใช้ ๖๑,๗๙๐ คน คิดเป็นร้อยละ ๑๔.๗

การใช้เทคโนโลยีสารสนเทศและการสื่อสาร	ปี ๒๕๖๑	ปี ๒๕๖๒	ปี ๒๕๖๓	ปี ๒๕๖๔	ปี ๒๕๖๕
การใช้อินเทอร์เน็ต	๔๔๗,๔๐๕	-	๔๔๓,๔๘๐	๔๔๒,๓๔๐	๔๑๙,๑๔๐
ใช้ (คน, ร้อยละ)	๑๙'๖,๕๓๕ (๔๓.๙%)	-	๒๙๕,๐๔๐ (๖๖.๕%)	๓๒๒,๕๘๐ (๗๒.๙%)	๓๕๗,๓๕๐ (๘๕.๓%)
ไม่ใช้ (คน, ร้อยละ)	๒๕๐,๘๗๐ (๕๖.๑%)	-	๑๔๘,๔๔๐ (๓๓.๕%)	๑๑๙,๗๖๐ (๒๗.๑%)	๖๑,๗๙๐ (๑๔.๗%)

๑๐.๗) สวนสาธารณะ/สถานที่ออกกำลังกายสำคัญระดับจังหวัด และภายในอำเภอ โดยจังหวัดยโสธรมีสวนสาธารณะระดับจังหวัดซึ่งอยู่ในเขตอำเภอเมืองยโสธร ได้แก่ สวนสาธารณะวิมานพญา แถน สวนสาธารณะพญาแถน สวนสาธารณะบุงน้อย - บุงใหญ่

๑๐.๘) แผนพัฒนาโครงสร้างพื้นฐานที่สำคัญจังหวัดยโสธรมีแผนพัฒนาโครงสร้างพื้นฐานที่สำคัญดังนี้

(๑) แผนงานปรับปรุงระบบไฟฟ้าเป็นเคเบิลใต้ดิน ๑ จังหวัด ๑ ถนนเฉลิมพระเกียรติ โดยการไฟฟ้าส่วนภูมิภาค การไฟฟ้าส่วนภูมิภาคเขต ๒ อุบลราชธานี และการไฟฟ้าส่วนภูมิภาค จังหวัดยโสธร เป็นหน่วยงานหลักดำเนินการ ซึ่งได้เริ่มดำเนินการมาตั้งแต่ปี พ.ศ.๒๕๖๒ และปัจจุบันอยู่ระหว่างดำเนินการตามแผนงาน โดยพื้นที่ดำเนินการเป็นถนนโครงการ ๑ จังหวัด ๑ ถนนเฉลิมพระเกียรติของจังหวัดยโสธรคือ ถนนแจ้งสนิท โดยระยะที่ ๑ ตั้งแต่หน้าสถานีตำรวจภูธรเมืองยโสธรถึงสี่แยกไฟแดงหน้าว่าการอำเภอเมืองยโสธร (ระยะทางประมาณ ๑ กิโลเมตร) และระยะที่ ๒ อยู่ระหว่างการพิจารณาคัดเลือกช่วงเส้นทางดำเนินการ (ระยะทางประมาณ ๑ กิโลเมตร)

(๒) โครงการก่อสร้างเขื่อนป้องกันตลิ่งริมแม่น้ำภายในประเทศ ประจำปีงบประมาณ พ.ศ. ๒๕๖๔ (งบผูกพันปี ๒๕๖๔ - ๒๕๖๖) คือ โครงการก่อสร้างเขื่อนป้องกันตลิ่งริมแม่น้ำที่บ้านฟ้าหยาด หมู่ที่ ๒,๔ ตำบลฟ้าหยาด อำเภอมหาชนะชัย จังหวัดยโสธร ดำเนินการโดยสำนักงานโยธาธิการและผังเมืองยโสธร

(๓) โครงการก่อสร้างเขื่อนป้องกันตลิ่งริมแม่น้ำภายในประเทศ ประจำปีงบประมาณ พ.ศ. ๒๕๖๕ (งบผูกพันปี ๒๕๖๕ - ๒๕๖๗) ดำเนินการโดยสำนักงานโยธาธิการและผังเมืองยโสธร ได้แก่

(๓.๑) โครงการก่อสร้างเขื่อนป้องกันตลิ่งริมลำเซบาย บ้านเชียงเพ็ง หมู่ที่ ๗ ตำบลเชียงเพ็ง อำเภอป่าดิว

(๓.๒) โครงการก่อสร้างเขื่อนป้องกันตลิ่งริมแม่น้ำชี (ระยะที่ ๒) บ้านดอนมะยอม หมู่ที่ ๔ ตำบลสงเปือย อำเภอดำเนินแก้ว

(๓.๓) โครงการก่อสร้างเขื่อนป้องกันตลิ่งริมลำเซน้อย บ้านเซ่ง หมู่ที่ ๔ ตำบลเชียงเพ็ง อำเภอป่าดิว

(๓.๔) โครงการก่อสร้างเขื่อนป้องกันตลิ่งริมแม่น้ำชี บ้านแจ้งน้อย หมู่ที่ ๑๒ ตำบลค้อเหนือ อำเภอเมืองยโสธร

(๔) โครงการก่อสร้างระบบป้องกันน้ำท่วมพื้นที่ชุมชนเมืองยโสธร ระยะที่ ๑ อำเภอเมืองยโสธร

๓.๑.๒. ข้อมูลเชิงเปรียบเทียบ

๑) ด้านเศรษฐกิจ

๑.๑) ผลผลิตภัณฑมวบรวมจังหวัดและอัตราการขยายตัวทางเศรษฐกิจ สำนักงานสภาพัฒนาการเศรษฐกิจและสังคมแห่งชาติ ประกาศข้อมูลผลิตภัณฑ์มวลรวมจังหวัด ฉบับปี พ.ศ. ๒๕๖๔ พบว่า จังหวัดยโสธร ในปี ๒๕๖๔ โครงสร้างการผลิตตามมูลค่าผลิตภัณฑ์มวลรวมจังหวัด (GPP) จังหวัดยโสธร จำนวน ๑๙ สาขา มีมูลค่า ๓๑,๗๕๒ ล้านบาท (เพิ่มขึ้น ๑,๑๐๒ ล้านบาท จากปี ๒๕๖๓ ที่มีมูลค่าอยู่ที่ ๓๐,๖๕๐ ล้านบาท) จัดเป็นลำดับที่ ๑๖ ของภาคตะวันออกเฉียงเหนือ ลำดับที่ ๖๕ ของประเทศและมีอัตราการขยายตัวทางเศรษฐกิจ ปี ๒๕๖๔ ร้อยละ ๓.๘๓ และอัตราการขยายตัวทางเศรษฐกิจเฉลี่ยตั้งแต่ปี ๒๕๕๙ - ๒๕๖๔ ร้อยละ ๒.๕๘ โดยสาขาการผลิตภาคเกษตรมีมูลค่า ๘,๐๐๙ ล้านบาท คิดเป็นสัดส่วนร้อยละ ๒๕.๒๒ ของผลิตภัณฑ์มวลรวมจังหวัด และสาขาการผลิตนอกภาคเกษตรเท่ากับ ๒๓,๗๔๓ ล้านบาท คิดเป็นสัดส่วนร้อยละ ๗๔.๗๗ โดยสาขาการผลิตที่มีมูลค่าสูงสุด ๕ ลำดับแรก คือ

(๑) สาขาเกษตรกรรม การป่าไม้ และการประมง จำนวน ๘,๐๐๙ ล้านบาท

(๒) สาขาการศึกษา จำนวน ๔,๔๕๘ ล้านบาท

(๓) สาขาการขนส่ง การขายปลีก การซ่อมแซมยานยนต์และจักรยานยนต์จำนวน ๓,๖๕๐ ล้านบาท

(๔) สาขาการผลิตอุตสาหกรรมจำนวน ๓,๔๖๔ ล้านบาท

(๕) สาขากิจกรรมทางการเงินและการประกันภัย จำนวน ๒,๘๗๖ ล้านบาท

ซึ่งมีสัดส่วนร้อยละ ๒๕.๒๒, ๑๔.๐๔, ๑๑.๕๐, ๑๐.๙๐ และ ๙.๐๖ ตามลำดับ ของผลิตภัณฑ์มวลรวมจังหวัด ขณะที่มูลค่าผลิตภัณฑ์เฉลี่ยต่อหัว (Per Capita : GPP) มีจำนวน ๗๐,๓๒๗ ล้านบาท เพิ่มจากปี ๒๕๖๓ จำนวน ๓,๐๐๖ ล้านบาท (ปี ๒๕๖๓ อยู่ที่ ๖๗,๓๒๑ ล้านบาท) จัดเป็นลำดับที่ ๑๘ ของภาคตะวันออกเฉียงเหนือ และลำดับที่ ๗๓ ของประเทศ

ตารางแสดงผลิตภัณฑ์ของจังหวัด จำแนกตามสาขาการผลิต พ.ศ.๒๕๕๘ - ๒๕๖๔

สาขาการผลิต	มูลค่า (ล้านบาท)					
	พ.ศ. ๒๕๕๘	พ.ศ. ๒๕๖๐	พ.ศ. ๒๕๖๑	พ.ศ. ๒๕๖๒	พ.ศ. ๒๕๖๓	พ.ศ. ๒๕๖๔
ภาคเกษตร	๖,๙๒๘	๖,๘๗๓	๗,๖๘๘	๖,๗๗๘	๘,๓๒๘	๘,๐๐๙
เกษตรกรรม การป่าไม้ และการประมง	๖,๙๒๘	๖,๘๗๓	๗,๖๘๘	๖,๗๗๘	๘,๓๒๘	๘,๐๐๙
ภาคนอกภาคเกษตร	๑๙,๕๐๔	๑๙,๙๐๔	๒๐,๔๐๗	๒๒,๖๐๕	๒๒,๓๒๒	๒๓,๗๔๓
ภาคอุตสาหกรรม	๒,๖๖๙	๒,๘๐๐	๒,๙๗๗	๓,๑๑๖	๓,๕๙๒	๔,๒๕๘
การทำเหมืองแร่และเหมืองหิน	๑๓๙	๑๔๖	๑๔๕	๑๖๑	๑๖๔	๑๙๓
การผลิตอุตสาหกรรม	๒,๑๐๖	๒,๒๐๗	๒,๔๐๗	๒,๔๙๕	๒,๘๙๐	๓,๔๖๔
ไฟฟ้า ก๊าซ ไอน้ำ และระบบปรับอากาศ	๓๕๒	๓๖๗	๓๓๑	๓๖๖	๔๐๑	๔๔๑
การจัดหาน้ำ การจัดการ และการบำบัดน้ำเสียของเสีย	๗๒	๘๑	๙๔	๙๔	๑๓๗	๑๖๑
ภาคบริการ	๑๖,๘๓๕	๑๗,๑๐๓	๑๗,๔๓๑	๑๘,๔๘๙	๑๘,๗๓๐	๑๙,๔๘๔
การก่อสร้าง	๑,๒๘๔	๑,๑๗๔	๘๕๙	๑,๔๗๗	๑,๔๔๙	๑,๕๙๘
การขายส่ง การขายปลีก การซ่อมยานยนต์และจักรยานยนต์	๓,๑๕๗	๓,๒๕๓	๓,๕๔๘	๓,๖๑๖	๓,๘๕๙	๓,๖๕๐
การขนส่ง และสถานที่เก็บสินค้า	๖๓๙	๖๖๖	๖๙๓	๗๘๘	๖๙๕	๘๐๐
ที่พักแรมและบริการด้านอาหาร	๗๙	๙๖	๑๐๙	๑๒๐	๗๓	๕๖
ข้อมูลข่าวสารและการสื่อสาร	๒๕๔	๒๙๒	๓๑๐	๓๘๗	๓๘๔	๓๙๓
กิจกรรมทางการเงินและการประกันภัย	๒,๕๐๙	๒,๕๗๙	๒,๗๒๔	๒,๗๓๓	๒,๗๔๒	๒,๘๗๖
กิจกรรมอสังหาริมทรัพย์	๑,๑๘๐	๑,๑๑๐	๑,๒๕๖	๑,๓๓๓	๑,๓๔๘	๑,๕๗๒

สาขาการผลิต	มูลค่า (ล้านบาท)					
	พ.ศ. ๒๕๕๙	พ.ศ. ๒๕๖๐	พ.ศ. ๒๕๖๑	พ.ศ. ๒๕๖๒	พ.ศ. ๒๕๖๓	พ.ศ. ๒๕๖๔
กิจกรรมทางวิชาชีพ วิทยาศาสตร์ และเทคนิค	๒	๒	๒	๒	๔	๕
กิจกรรมการบริหารและการบริการสนับสนุน	๒๐	๒๑	๒๕	๒๗	๒๓	๒๒
การบริหารราชการ การป้องกันประเทศ และการ ประกันสังคมภาคบังคับ	๑,๓๑๖	๑,๓๕๖	๑,๔๗๒	๑,๕๒๔	๑,๕๕๙	๑,๖๑๕
การศึกษา	๔,๕๖๗	๔,๖๒๖	๔,๔๒๗	๔,๓๕๕	๔,๓๕๔	๔,๔๕๘
กิจกรรมด้านสุขภาพและงานสังคมสงเคราะห์	๑,๓๒๑	๑,๓๙๙	๑,๕๑๐	๑,๖๐๖	๑,๗๔๔	๑,๙๔๗
ศิลปะ ความบันเทิงและนันทนาการ	๕๖	๖๗	๘๑	๙๖	๘๖	๙๙
กิจกรรมบริการด้านอื่น ๆ	๔๕๐	๔๖๑	๔๑๖	๔๒๕	๔๑๒	๓๙๕
ผลิตภัณฑ์มวลรวมจังหวัด (Gross Provincial Products) (GPP)	๒๖,๔๓๒	๒๖,๗๗๗	๒๘,๐๙๕	๒๘,๓๘๓	๓๐,๖๕๐	๓๑,๗๕๒
ผลิตภัณฑ์มวลรวมต่อคน (GPP Per Capita)	๕๖,๒๔๓	๕๗,๓๙๗	๖๐,๗๐๘	๖๑,๘๓๐	๖๗,๓๒๑	๗๐,๓๒๗
จำนวนประชากร (๑,๐๐๐ คน)	๔๗๐	๔๖๗	๔๖๓	๔๕๙	๔๕๕	๔๕๑

ที่มา: สำนักงานคลังจังหวัดยโสธร, สำนักงานสภาพัฒนาการเศรษฐกิจและสังคมแห่งชาติ

ตารางแสดงอัตราการขยายตัวทางเศรษฐกิจ ปี ๒๕๕๙ - ๒๕๖๔

ปี ๒๕๕๙	ปี ๒๕๖๐	ปี ๒๕๖๑	ปี ๒๕๖๒	ปี ๒๕๖๓	ปี ๒๕๖๔	เฉลี่ย ๕ ปี
๔.๗๗	๐.๕๓	๓.๔๒	-๐.๕๔	๕.๖๗	๓.๘๓	๒.๕๘

๑.๒) การเกษตร

(๑) พื้นที่การใช้ประโยชน์ทางการเกษตร จังหวัดยโสธร มีพื้นที่ ๒,๖๐๑,๐๔๐ ไร่ ประชากรส่วนใหญ่ มีอาชีพเป็นเกษตรกร ทำนา ปลูกพืช และเลี้ยงปศุสัตว์ พื้นที่การประโยชน์ทางการเกษตร ปี ๒๕๖๕ มี ๑,๘๒๔,๗๖๕ ไร่ พืชไร่ ๒๙๒,๕๗๕ ไร่ พืชไร่เลี้ยงสัตว์และโรงเรือนเลี้ยงสัตว์ ๔๑,๘๐๑ ไร่ ปี ๒๕๖๖ มีที่นา ๑,๒๗๘,๘๙๔ ไร่ ไม้ยืนต้น ๑๒๕,๙๑๐ ไร่ ไม้ผล ๒,๗๒๔ ไร่ และพืชสวน ๘๗๐ ไร่

ประเภทการใช้ที่ดิน	ปี พ.ศ. ๒๕๖๐		ปี พ.ศ. ๒๕๖๑		ปี พ.ศ. ๒๕๖๒	
	ไร่	ร้อยละ	ไร่	ร้อยละ	ไร่	ร้อยละ
พื้นที่เกษตรกรรม	๒,๐๕๑,๗๐๒	๗๘.๘๙	๒,๐๕๑,๗๐๒	๗๘.๘๙	๒,๐๖๐,๓๘๖	๗๙.๒๐
พื้นที่นา	๑,๕๓๔,๘๗๙	๕๙.๐๑	๑,๕๓๔,๘๗๙	๕๙.๐๑	๑,๕๖๕,๗๕๔	๕๖.๓๔
พืชไร่	๒๘๔,๒๓๕	๑๐.๙๒	๒๘๔,๒๓๕	๑๐.๙๒	๓๐๖,๖๘๒	๑๑.๗๙
ไม้ยืนต้น	๒๒๑,๕๑๖	๘.๕๓	๒๒๑,๕๑๖	๘.๕๓	๒๗๖,๖๕๒	๑๐.๖๓
ไม้ผล	๖,๑๕๙	๐.๒๔	๖,๑๕๙	๐.๒๔	๖,๙๗๔	๐.๒๗
พืชสวน	๑,๐๗๓	๐.๐๔	๑,๐๗๓	๐.๐๔	๑,๒๐๒	๐.๐๕
ทุ่งหญ้าเลี้ยงสัตว์และโรงเรือนเลี้ยงสัตว์	๓,๓๓๒	๐.๑๓	๓,๓๓๒	๐.๑๓	๒,๕๕๑	๐.๑๐
พืชน้ำ	๒๒	-	๒๒	-	๒๘	-
สถานที่เพาะเลี้ยงสัตว์น้ำ	๔๕๓	๐.๐๒	๔๕๓	๐.๐๒	๕๑๑	๐.๐๒
เกษตรผสมผสาน/ไร่นาสวนผสม	๓๓	-	๓๓	-	๒๗	-

ประเภทการใช้ที่ดิน	ปี พ.ศ. ๒๕๖๓		ปี พ.ศ. ๒๕๖๔		ปี พ.ศ. ๒๕๖๕		ปี พ.ศ. ๒๕๖๖	
	ไร่	ร้อยละ	ไร่	ร้อยละ	ไร่	ร้อยละ	ไร่	ร้อยละ
พื้นที่เกษตรกรรม	๑,๗๐๖,๕๒๑	๖๕.๖๑	๑,๖๘๖,๒๕๐	๖๔.๘๓	๑,๘๒๔,๗๖๕	๗๐.๑๖	-	-
พื้นที่นา	๑,๓๕๗,๐๔๗	๕๒.๑๗	๑,๓๕๖,๗๕๐	๕๒.๑๖	๑,๓๖๐,๙๘๐	๕๒.๓๒	๑,๒๗๘,๘๙๔	๔๙.๑๗
พืชไร่	๑๗๐,๖๔๐	๖.๕๖	๒๙๒,๕๗๕	๑๑.๒๕	๒๙๒,๕๗๕	๑๑.๒๕	-	-
ไม้ยืนต้น	๑๓๕,๔๐๕	๕.๒๑	๑๒๓,๓๒๙	๔.๗๔	๑๒๕,๘๙๙	๔.๘๘	๑๒๕,๙๓๐	๔.๘๘
ไม้ผล	-	-	๓,๗๙๖	๐.๑๕	๒,๖๙๕	๐.๑๐	๒,๗๒๔	๐.๑๐
พืชสวน	๑,๓๒๔	๐.๐๕	๗๘๐	๐.๐๓	๘๑๕	๐.๐๓	๘๗๐	๐.๐๓
ทุ่งหญ้าเลี้ยงสัตว์ และโรงเรือนเลี้ยงสัตว์	๓๖,๘๗๕	๑.๔๒	๓๖,๑๔๕	๑.๓๙	๔๑,๘๐๑	๑.๖๑	-	-
พืชน้ำ	-	-	-	-	-	-	-	-
สถานที่เพาะเลี้ยงสัตว์น้ำ	๕,๒๓๐	๐.๒๐	-	-	-	-	-	-
เกษตรผสมผสาน/ไร่นา สวนผสม	-	-	-	-	-	-	-	-

ที่มา: สำนักงานเกษตรจังหวัดยโสธร และสำนักงานปศุสัตว์จังหวัดยโสธร (ข้อมูล ณ เดือนสิงหาคม ๒๕๖๖)

(๒) การเพาะปลูกพืชเศรษฐกิจที่สำคัญ ได้แก่ ข้าว ยางพารา มันสำปะหลัง อ้อยโรงงาน
แตงโมเนื้อ ถั่วลิสง ข้าวโพด หอมแดง เป็นต้น

(๒.๑) ข้าว

(๒.๑.๑) พื้นที่ปลูกข้าว

รายการสถิติ	ปี ๒๕๖๐	ปี ๒๕๖๑	ปี ๒๕๖๒	ปี ๒๕๖๓	ปี ๒๕๖๔	ปี ๒๕๖๕	ปี ๒๕๖๖
พื้นที่ปลูกข้าวนาปีทั้งหมด ของจังหวัด (ไร่)	๑,๔๓๒,๕๗๕	๑,๒๘๔,๒๗๓	๑,๓๓๘,๔๖๗	๑,๓๕๖,๗๐๔	๑,๓๖๗,๕๔๔	๑,๓๖๐,๙๘๐	๑,๒๗๘,๘๙๔
พื้นที่ปลูกข้าวนาปรัง ทั้งหมดของจังหวัด (ไร่)	๕๐,๕๔๖	๕๗,๑๖๑	๖๓,๙๕๙	๖๒,๑๕๗	๘๒,๘๖๓	๗๒,๙๑๕	๖๘,๔๘๓

(๒.๑.๒) ผลผลิตข้าว

ลำดับ	รายการข้อมูล	ปี ๒๕๖๐	ปี ๒๕๖๑	ปี ๒๕๖๒	ปี ๒๕๖๓	ปี ๒๕๖๔	ปี ๒๕๖๕	ปี ๒๕๖๖
๑	ผลผลิตข้าวนาปี (ตัน)	๖๓๐,๓๓๓	๕๖๒,๕๑๒	๔๘๖,๒๔๙	๖๒๑,๓๗๐	๖๑๕,๓๙๕	๖๑๕,๑๖๓	๕๗๘,๐๖๐
๒	ผลผลิตข้าวนาปีเฉลี่ยต่อไร่ (กก.)	๔๔๐	๔๓๘	๔๓๘	๔๕๘	๔๕๐	๔๕๒	๔๕๒
๓	ผลผลิตข้าวนาปรัง (ตัน)	๓๑,๕๔๑	๓๖,๕๒๖	๔๑,๒๕๔	๔๐,๔๐๒	๕๔,๑๑๐	๔๗,๓๙๕	๔๔,๑๗๒
๔	ผลผลิตข้าวนาปรังเฉลี่ยต่อไร่ (กก.)	๖๒๔	๖๓๙	๖๔๕	๖๕๐	๖๕๓	๖๕๐	๖๔๕

(๒.๒) มันสำปะหลัง

(๒.๒.๑) พื้นที่ปลูกมันสำปะหลัง

รายการสถิติ	ปี ๒๕๖๐	ปี ๒๕๖๑	ปี ๒๕๖๒	ปี ๒๕๖๓	ปี ๒๕๖๔	ปี ๒๕๖๕	ปี ๒๕๖๖
พื้นที่ปลูกมันสำปะหลังทั้งหมดของ จังหวัด (ไร่)	๙๕,๘๕๙	๑๐๑,๒๔๔	๑๐๓,๑๕๕	๑๐๔,๓๑๓	๑๐๐,๔๙๒	๘๘,๒๙๗	๗๗,๗๙๘

(๒.๒.๒) ผลผลิตมันสำปะหลัง

ลำดับ	รายการข้อมูล	ปี ๒๕๖๐	ปี ๒๕๖๑	ปี ๒๕๖๒	ปี ๒๕๖๓	ปี ๒๕๖๔	ปี ๒๕๖๕	ปี ๒๕๖๖
๑	ผลผลิตมันสำปะหลัง (ตัน)	๓๔๐,๒๙๙	๓๔๗,๙๗๖	๓๖๑,๔๕๕	๓๖๔,๐๕๒	๓๕๒,๗๒๗	๓๑๐,๓๖๔	๒๗๓,๘๔๙
๒	ผลผลิตมันสำปะหลัง เฉลี่ยต่อไร่ (กก.)	๓,๕๕๐	๓,๔๓๗	๓,๕๐๔	๓,๔๙๐	๓,๕๑๐	๓,๕๑๕	๓,๕๒๐

(๒.๓) อ้อยโรงงาน

(๒.๓.๑) พื้นที่ปลูกอ้อยโรงงาน

รายการสถิติ	ปี ๒๕๖๐	ปี ๒๕๖๑	ปี ๒๕๖๒	ปี ๒๕๖๓	ปี ๒๕๖๔	ปี ๒๕๖๕	ปี ๒๕๖๖
พื้นที่ปลูกอ้อยโรงงานทั้งหมดของจังหวัด (ไร่)	๔๔,๐๘๔	๔๘,๖๘๐	๕๒,๓๑๕	๖๕,๕๐๐	๖๕,๕๕๑	๕๒,๔๗๙	๔๘,๖๘๐

(๒.๓.๒) ผลผลิตอ้อยโรงงาน

ลำดับ	รายการข้อมูล	ปี ๒๕๖๐	ปี ๒๕๖๑	ปี ๒๕๖๒	ปี ๒๕๖๓	ปี ๒๕๖๔	ปี ๒๕๖๕	ปี ๒๕๖๖
๑	ผลผลิตอ้อยโรงงาน (ตัน)	๔๒๕,๔๑๑	๔๗๐,๙๗๙	๕๑๕,๓๐๓	๖๔๕,๑๗๕	๖๓๕,๖๔๘	๕๑๐,๐๙๖	๔๗๔,๖๓๐
๒	ผลผลิตอ้อยโรงงานเฉลี่ยต่อไร่ (กก.)	๙,๖๕๐	๙,๖๗๕	๙,๘๕๐	๙,๘๕๐	๙,๖๙๗	๙,๗๒๐	๙,๗๕๐

(๒.๔) ปาล์มน้ำมัน

(๒.๔.๑) พื้นที่ปลูกปาล์มน้ำมัน

รายการสถิติ	ปี ๒๕๖๐	ปี ๒๕๖๑	ปี ๒๕๖๒	ปี ๒๕๖๓	ปี ๒๕๖๔	ปี ๒๕๖๕	ปี ๒๕๖๖
พื้นที่ปลูกปาล์มน้ำมันทั้งหมดของจังหวัด (ไร่)	๓,๖๘๕	๓,๖๘๕	๓,๖๘๕	๔,๐๙๕	๔,๐๙๕	๔,๑๐๖	๔,๑๐๖

(๒.๔.๒) ผลผลิตปาล์มน้ำมัน

ลำดับ	รายการข้อมูล	ปี ๒๕๖๐	ปี ๒๕๖๑	ปี ๒๕๖๒	ปี ๒๕๖๓	ปี ๒๕๖๔	ปี ๒๕๖๕	ปี ๒๕๖๖
๑	ผลผลิตปาล์มน้ำมัน (ตัน)	๓,๗๗๓	๔,๖๐๓	๓,๙๗๖	๔,๓๔๑	๔,๘๖๕	๔,๙๙๗	๔,๙๙๗
๒	ผลผลิตปาล์มน้ำมันเฉลี่ยต่อไร่ (กก.)	๑,๐๒๔	๑,๒๔๙	๑,๐๗๙	๑,๐๖๐	๑,๑๘๘	๑,๒๑๗	๑,๒๑๗

(๒.๕) ยางพารา

(๒.๕.๑) พื้นที่ปลูกยางพารา

รายการสถิติ	ปี ๒๕๖๐	ปี ๒๕๖๑	ปี ๒๕๖๒	ปี ๒๕๖๓	ปี ๒๕๖๔	ปี ๒๕๖๕	ปี ๒๕๖๖
พื้นที่ปลูกยางพาราทั้งหมดของจังหวัด (ไร่)	๑๐๑,๗๒๙	๑๐๒,๓๕๑	๑๑๒,๕๒๐	๑๑๗,๐๘๓	๑๑๗,๓๙๖	๑๑๗,๓๕๙	๑๑๗,๓๕๙

(๒.๕.๒) ผลผลิตยางพารา

ลำดับ	รายการข้อมูล	ปี ๒๕๖๐	ปี ๒๕๖๑	ปี ๒๕๖๒	ปี ๒๕๖๓	ปี ๒๕๖๔	ปี ๒๕๖๕	ปี ๒๕๖๖
๑	ผลผลิตยางพารา (ตัน)	๒๑,๓๖๓	๒๑,๔๙๔	๒๒,๙๕๔	๒๓,๘๘๕	๒๔,๘๘๘	๒๔,๗๖๓	๒๔,๗๖๓
๒	ผลผลิตยางพาราเฉลี่ยต่อไร่ (กก.)	๒๑๐	๒๑๐	๒๐๔	๒๐๔	๒๑๒	๒๑๑	๒๑๑

(๒.๖) แตงโม

(๒.๖.๑) พื้นที่ปลูกแตงโม

รายการสถิติ	ปี ๒๕๖๐	ปี ๒๕๖๑	ปี ๒๕๖๒	ปี ๒๕๖๓	ปี ๒๕๖๔	ปี ๒๕๖๕	ปี ๒๕๖๖
พื้นที่ปลูกแตงโมทั้งหมดของจังหวัด (ไร่)	๑,๕๓๐	๑,๐๒๕	๖๕๔	๑,๒๕๒	๑,๗๓๔	๑,๔๙๒	๑,๖๗๙

(๒.๖.๒) ผลผลิตแตงโม

ลำดับ	รายการข้อมูล	ปี ๒๕๖๐	ปี ๒๕๖๑	ปี ๒๕๖๒	ปี ๒๕๖๓	ปี ๒๕๖๔	ปี ๒๕๖๕	ปี ๒๕๖๖
๑	ผลผลิตแตงโม (ตัน)	๔,๕๑๔	๒,๘๕๕	๒,๑๒๒	๔,๔๓๒	๕,๙๓๐	๔,๘๕๙	๕,๕๕๑
๒	ผลผลิตแตงโมเฉลี่ยต่อไร่ (กก.)	๒,๙๕๐	๒,๗๘๕	๓,๒๔๕	๓,๕๕๐	๓,๔๒๐	๓,๒๕๗	๓,๓๐๐

(๒.๗) ถั่วลิสง

(๒.๗.๑) พื้นที่ปลูกถั่วลิสง

รายการสถิติ	ปี ๒๕๖๐	ปี ๒๕๖๑	ปี ๒๕๖๒	ปี ๒๕๖๓	ปี ๒๕๖๔	ปี ๒๕๖๕	ปี ๒๕๖๖
พื้นที่ปลูกถั่วลิสงทั้งหมดของจังหวัด (ไร่)	๒,๑๖๖	๑,๓๖๕	๑,๔๖๘	๑,๒๘๙	๑,๗๘๒	๑,๕๕๒	๑,๖๘๔

(๒.๗.๒) ผลผลิตถั่วลิสง

ลำดับ	รายการข้อมูล	ปี ๒๕๖๐	ปี ๒๕๖๑	ปี ๒๕๖๒	ปี ๒๕๖๓	ปี ๒๕๖๔	ปี ๒๕๖๕	ปี ๒๕๖๖
๑	ผลผลิตถั่วลิสง (ตัน)	๔๖๑	๔๒๖	๔๓๗	๓๘๐	๕๙๗	๔๑๙	๔๕๘
๒	ผลผลิตถั่วลิสงเฉลี่ยต่อไร่ (กก.)	๒๑๓	๓๑๒	๓๒๕	๒๙๕	๓๓๕	๒๗๐	๒๗๒

(๓) การปลูกสัตว์ในพื้นที่จังหวัดยโสธรได้มีการเลี้ยงสัตว์ ได้แก่ โคเนื้อ กระบือ สุกร ไก่ เป็ด และแพะ เป็นต้น โดยสัตว์ที่เลี้ยงมากขึ้น คือ ไก่ โดยปี ๒๕๖๖ มีการเลี้ยงไก่จำนวน ๑,๘๐๗,๒๕๕ ตัว เพิ่มขึ้นอย่างต่อเนื่องจากปี ๒๕๖๐ เป็นต้นมา ขณะที่ในปี ๒๕๖๕ มีการเลี้ยงสัตว์ โคเนื้อ กระบือ ไก่ เป็ด แพะ ลดน้อยลง แต่จำนวนไก่มีจำนวนเพิ่มขึ้นทุกปี เนื่องจากเกษตรกรหันมาเลี้ยงไก่มากขึ้นเพราะการดูแลง่าย และสามารถสร้างรายได้ให้เกษตรกรได้ดีกว่าสัตว์อื่น ๆ มี

ชนิดสัตว์	ปี ๒๕๖๐		ปี ๒๕๖๑		ปี ๒๕๖๒		ปี ๒๕๖๓	
	จำนวน	เกษตรกร	จำนวน	เกษตรกร	จำนวน	เกษตรกร	จำนวน	เกษตรกร
โคเนื้อ	๗๙,๙๘๔	๑๙,๑๔๒	๑๐๙,๙๒๕	๒๒,๑๑๘	๑๑๒,๖๙๙	๒๒,๖๐๒	๑๒๘,๔๐๓	๒๓,๙๙๘
กระบือ	๒๑,๐๙๑	๕,๐๐๕	๒๘,๗๕๑	๕,๙๗๖	๒๘,๘๔๘	๕,๙๗๓	๒๖,๙๗๐	๕,๘๘๔
สุกร	๕๑,๑๖๙	๑,๖๙๑	๕๔,๙๖๗	๑,๗๗๒	๕๓,๘๓๗	๑,๗๗๖	๔๑,๗๑๕	๑,๗๑๓
ไก่	๑,๓๓๖,๙๑๓	๒๙,๗๐๕	๑,๖๕๖,๘๑๑	๓๔,๐๙๓	๑,๖๒๘,๒๙๙	๓๓,๙๑๑	๑,๔๓๗,๘๐๙	๓๕,๐๗๘
เป็ด	๖๒,๒๗๕	๒,๔๘๒	๑๕๒,๙๘๘	๖,๗๗๗	๑๕๐,๕๘๑	๖,๗๗๕	๑,๒๘,๓๐๐	๖,๕๖๖
แพะ	๙๑	๑๑	๑๕๗	๑๘	๑๙๐	๑๙	๓๔๖	๒๖

ชนิดสัตว์	ปี ๒๕๖๔		ปี ๒๕๖๕	
	จำนวน	เกษตรกร	จำนวน	เกษตรกร
โคเนื้อ	๑๓๓,๑๔๔	๒๕,๗๗๒	๑๘๗,๑๕๓	๓๙,๓๘๘
กระบือ	๒๗,๐๙๒	๖,๐๖๐	๓๔,๖๗๐	๘,๑๘๗
สุกร	๕๑,๐๔๔	๑,๘๘๐	๖๐,๘๗๘	๑,๕๖๔
ไก่	๑,๕๗๕,๙๒๘	๓๖,๒๓๘	๑,๗๒๙,๗๕๐	๔๑,๒๘๑
เป็ด	๑๔๓,๗๕๑	๖,๗๘๑	๑๖๓,๐๔๔	๗,๐๗๖
แพะ	๗๗๕	๕๐	๒,๐๓๒	๑๔๐

(๔) เกษตรแปลงใหญ่

ข้อมูลโครงการระบบส่งเสริมการเกษตรแบบแปลงใหญ่ จังหวัดยโสธร

ปี	จำนวนแปลง	เกษตรกร (ราย)	พื้นที่ (ไร่)
๒๕๖๐	๒๖	๓,๐๘๕	๔๙,๔๕๘.๕๐
๒๕๖๑	๑๑	๖๔๔	๕,๙๘๑.๑๕
๒๕๖๒	๑๓	๖๑๑	๖,๕๘๙.๒๕
๒๕๖๓	๑๗	๙๘๑	๑๒,๒๑๔.๕๐
๒๕๖๔	๘	๓๘๑	๒,๙๐๓.๐๐
๒๕๖๕	๕	๕๐๓	๒,๐๘๔.๐๐
๒๕๖๖	๖	๒๙๕	๓๑๗๔.๗๕
รวม	๘๖	๘,๗๑๖	๑๑๓,๖๗๙.๖๕

ที่มา : สำนักงานเกษตรจังหวัดยโสธร

(๕) เกษตรอินทรีย์

(๕.๑) นโยบายและแนวทางการขับเคลื่อนเกษตรอินทรีย์ในปัจจุบัน

จังหวัดยโสธรเป็นจังหวัดหลักที่มีพื้นที่ทำเกษตรอินทรีย์มาเป็นระยะเวลาานมากกว่า ๒๐ ปี และได้กำหนดวิสัยทัศน์จังหวัดให้เป็นเมืองเกษตรอินทรีย์และเมืองแห่งวิถีอีสาน จึงทำให้กระทรวงเกษตรและสหกรณ์เล็งเห็นความสำคัญ และได้ทำข้อบันทึกตกลงความร่วมมือ “โครงการพัฒนาเกษตรอินทรีย์วิถียโสธร” เมื่อวันที่ ๒๙ มกราคม ๒๕๕๙ เพื่อขับเคลื่อนเกษตรอินทรีย์และพัฒนาด้านพืชปศุสัตว์ และสัตว์น้ำ เพื่อให้เป็นจังหวัดต้นแบบการพัฒนาเกษตรอินทรีย์ก้าวไกลสู่สากลซึ่งจะนำไปสู่การพัฒนาอย่างยั่งยืนและยกระดับการผลิตสินค้าเกษตรอินทรีย์ของประเทศไทยอย่างยั่งยืน จากบันทึกข้อตกลงร่วมมือจังหวัดยโสธรและกระทรวงเกษตรและสหกรณ์ ได้ร่วมกันขับเคลื่อน “เกษตรอินทรีย์ วิถียโสธร” โดยกำหนดแนวทางการพัฒนาและวางแผนภาพอนาคตของเกษตรอินทรีย์ และได้จัดทำยุทธศาสตร์การพัฒนาเกษตรอินทรีย์วิถียโสธรเป็น ๔ ประเด็น

ยุทธศาสตร์ ที่ ๑ สร้างกระแสการรับรู้และการมีส่วนร่วมในการขับเคลื่อนเกษตรอินทรีย์

ยุทธศาสตร์ ที่ ๒ ขยายพื้นที่เกษตรอินทรีย์และการใช้ประโยชน์ในพื้นที่ให้เต็มศักยภาพ

ยุทธศาสตร์ ที่ ๓ เพิ่มความสามารถในการรับซื้อและส่งเสริมการแปรรูปเพิ่มมูลค่าผลผลิตเกษตรอินทรีย์

ยุทธศาสตร์ ที่ ๔ เพิ่มตลาดและช่องทางการจำหน่ายในและต่างประเทศ

(๕.๒) พื้นที่การทำเกษตรอินทรีย์และพื้นที่ที่ผ่านการรับรองมาตรฐานเกษตรอินทรีย์

(๕.๒.๑) จำนวนพื้นที่เป้าหมายในการขยายพื้นที่เกษตรอินทรีย์ของจังหวัดยโสธร

โดยตามแผนพัฒนาจังหวัดยโสธร (พ.ศ. ๒๕๖๖ – ๒๕๗๐) จังหวัดยโสธรมีเป้าหมายขยายพื้นที่ทำการเกษตรที่รับรองมาตรฐานเกษตรอินทรีย์เพิ่มขึ้นให้ได้ ๔๒๐,๐๐๐ ไร่ ภายในปี ๒๕๗๐ โดยปีงบประมาณ พ.ศ. ๒๕๕๙ – ๒๕๖๔ จังหวัดยโสธรสามารถขยายพื้นที่ส่งเสริมการทำเกษตรอินทรีย์ได้ ๔๓๐,๖๙๔.๖๙ ไร่ เกษตรกร ๕๕,๖๖๖ ราย ข้อมูลสะสม ณ เดือนพฤษภาคม ๒๕๖๖ มีพื้นที่รวม ๔๖๗,๘๒๒.๐๙ ไร่ มีเกษตรกรจำนวน ๖๑,๕๑๔ ราย โดยเกษตรกรเพิ่มขึ้น ๕,๘๔๘ ราย ซึ่งบรรลุตามค่าเป้าหมายการขับเคลื่อนแผนพัฒนาจังหวัดยโสธร (พ.ศ. ๒๕๖๖ – ๒๕๗๐)

(๕.๒.๒) ขยายพื้นที่เกษตรอินทรีย์ของจังหวัดไปแล้วกี่ไร่ จากจำนวนพื้นที่เป้าหมายคงเหลือกี่ไร่

เป้าหมายคงเหลือกี่ไร่

- การขยายพื้นที่เกษตรอินทรีย์ จำนวน ๔๓๐,๖๙๔.๖๙ ไร่ เป้าหมาย ๔๒๐,๐๐๐ ไร่ ซึ่งเกินพื้นที่เป้าหมายเรียบร้อยแล้ว

- ความก้าวหน้าการขับเคลื่อนและพัฒนาเกษตรอินทรีย์จนสามารถขยายพื้นที่เกษตรอินทรีย์ของจังหวัดรวมทั้งหมดเกษตรกร จำนวน ๕๕,๖๖๖ ราย พื้นที่ ๔๓๐,๖๙๔.๖๙ ไร่

(๕.๒.๓) พื้นที่เกษตรอินทรีย์อยู่ในระยะปรับเปลี่ยนกี่ไร่ (ระบบเกษตรอินทรีย์แบบมีส่วนร่วม PGS)

มีส่วนร่วม PGS)

- ระยะปรับเปลี่ยน ปีที่ ๑ รายใหม่ (๒๕๖๖) จำนวน ๕๐๐ ราย พื้นที่ ๓,๙๗๔ ไร่

- ระยะปรับเปลี่ยน ปีที่ ๑ รายเก่า (๒๕๖๖) จำนวน ๑๘๐๐ ราย พื้นที่ ๑๑,๔๗๓ ไร่

- ระยะปรับเปลี่ยน ปีที่ ๑ รายใหม่ (๒๕๖๕) จำนวน ๙๒๖ ราย พื้นที่ ๕,๘๙๐ ไร่

- ระยะปรับเปลี่ยน ปีที่ ๑ รายเก่า (๒๕๖๕) จำนวน ๒๓๕๐ ราย พื้นที่ ๑๕,๖๙๐ ไร่

(๕.๒.๔) พื้นที่เกษตรอินทรีย์อยู่ในระยะปรับเปลี่ยนกี่ไร่ (ระบบควบคุมภายในกลุ่ม Internal control system)

Internal control system)

- ระยะปรับเปลี่ยน ปีที่ ๑ (๒๕๖๖) จำนวน ๖๗๕ ราย พื้นที่ ๓,๑๖๘ ไร่

- ระยะปรับเปลี่ยน ปีที่ ๑ (๒๕๖๕) จำนวน ๒๑๐ ราย พื้นที่ ๑,๒๑๗ ไร่

พื้นที่การทำเกษตรอินทรีย์จำแนกตามพื้นที่ที่ผ่านการรับรองมาตรฐานเกษตรอินทรีย์

มาตรฐานการรับรอง	ปี ๒๕๖๕		ปี ๒๕๖๖	
	พื้นที่ที่ผ่านการรับรอง (ไร่)	เกษตรกร (ราย)	พื้นที่ที่ผ่านการรับรอง (ไร่)	เกษตรกร (ราย)
-มาตรฐานเกษตรอินทรีย์แบบมีส่วนร่วม Participatory Guarantee Systems for Organic Agriculture (PGS)	๒๑,๕๘๐	๓,๒๗๖	๑๕,๔๔๗	๒,๓๐๐
-มาตรฐานเกษตรอินทรีย์ระบบควบคุมภายในกลุ่ม (Internal control system)	๑,๒๑๗	๒๑๐	๓,๑๖๘	๖๗๕
รวม	๒๒,๗๙๗	๓,๔๘๖	๑๘,๖๑๕	๒,๙๗๕

(๕.๓) ผลผลิตเกษตรอินทรีย์สำคัญ

ข้อมูลผลผลิตเกษตรอินทรีย์สำคัญ ปี ๒๕๕๙ - ๒๕๖๔ จังหวัดยโสธร

ที่	ข้อมูล/ชนิดสินค้าเกษตรอินทรีย์	พื้นที่เกษตรอินทรีย์ (ไร่)						รวมทั้งสิ้น
		ปี ๒๕๕๙	ปี ๒๕๖๐	ปี ๒๕๖๑	ปี ๒๕๖๒	ปี ๒๕๖๓	ปี ๒๕๖๔	
พื้นที่การเกษตรทั้งหมดของจังหวัดยโสธร ๑,๗๐๐,๐๘๗ ไร่								
๑	ข้าวอินทรีย์ (ทุกมาตรฐาน)	๕๖,๖๔๕.๕๐	๗๓,๗๑๗.๗๕	๗๒,๙๒๘.๒๕	๙๗,๘๖๘.๙๓	๓๗,๓๕๖.๓๘	๙๒,๑๓๘.๑๕	๔๓๐,๖๙๔.๙๖
๒	ประมงอินทรีย์	-	๘๓.๐๐	๒๖๐.๐๐	๒๖๐.๐๐	๒๖๐.๐๐	๒๖๐.๐๐	๑,๑๒๓.๐๐
๓	ปศุสัตว์อินทรีย์	-	๕๒.๐๐	๖๔.๐๐	๖๔.๐๐	๓๖๗.๐๐	๒๕๐.๐๐	๗๙๗.๐๐
๔	พืชผสมผสาน/แต่งโม/พืชหลังนา/ดอกกระเจียว ฯลฯ	-	๗๒.๐๐	๒๕,๑๙๙.๐๐	๑๐,๘๘๓.๙๓	๕,๒๔๔.๒๑	๓,๐๒๐.๐๖	๔๔,๔๑๙.๒๐
รวม		๕๖,๖๔๕.๕๐	๗๓,๘๖๔.๗๕	๙๘,๔๕๖.๒๕	๑๐๙,๐๗๖.๘๖	๔๓,๒๒๗.๕๙	๙๕,๗๑๘.๒๑	๔๗๗,๐๓๔.๑๖

ที่มา : สำนักงานเกษตรและสหกรณ์จังหวัดยโสธร

(๕.๔) กลุ่มเกษตรอินทรีย์สำคัญในจังหวัดยโสธร

ลำดับ	กลุ่ม/ชื่อเกษตรกร/ที่อยู่/เบอร์โทรศัพท์	ที่อยู่	เนื้อที่เพาะปลูก (ไร่)	จำนวนสมาชิก (ราย)	ชนิดพืชที่เพาะปลูก	มาตรฐานอินทรีย์ที่ได้รับ	ข้อมูลด้านการตลาด
๑	กลุ่มเกษตรกรทำนาโนส / ชูธิมา ม่วงมัน / ๐๘๑๗๖๐๔๘๙๑, ๐๘๘-๓๗๓๘๐๗๔	๕๗ ม.๒ ต.นาโนส อ.กุดชุม	๗,๒๕๒.๒๕	๕๘๕	ข้าวหอมมะลิ ข้าวอื่น ๆ และ พืชหลังนา ชนิดอื่น ๆ	มกท., EU, COR	-ตลาดในประเทศ ๒๐% -ตลาดต่างประเทศ ๘๐% -ต่างประเทศ ได้แก่ -ยุโรป -เยอรมัน -สวีเดน -อิตาลี -ตลาดออนไลน์ปริมาณ ๑ ตัน/ปี -ตลาดโมเดิร์นเทรด ห้างนานาชาติ -ยอดจำหน่าย ๓,๔๓๔,๓๕๔ บาท/ปี
๒	กลุ่มเกษตรกรทำนาบกเรือ / สาคร แววนตร / ๐๘๑-๔๔๐๖๙๘๔	๑๑๘ ม.๔ ต.บกเรือ อ.มหาชนะชัย	๓,๒๓๔.๗๕	๒๑๑	ข้าวหอมมะลิ ข้าวอื่น ๆ และ พืชหลังนา ชนิดอื่น ๆ	มกท., IFOAM, EU CANADA	-ตลาดในประเทศ ๓๐% -ตลาดต่างประเทศ ๗๐% -ตลาดออนไลน์ปริมาณ ๑ ตัน/ปี -ยอดจำหน่าย ๔๐๐,๐๐๐ บาท/ปี

ลำดับ	กลุ่ม/ชื่อ เกษตรกร/ที่อยู่/ เบอร์โทรศัพท์	ที่อยู่	เนื้อที่ เพาะปลูก (ไร่)	จำนวน สมาชิก (ราย)	ชนิดพืช ที่เพาะปลูก	มาตรฐาน อินทรีย์ ที่ได้รับ	ข้อมูลด้านการตลาด
๓	กลุ่มข้าวคุณค่า ชวานาคูณธรรม/ ๐๘๗-๑๙๔๐๘๒๑	๘๐ ม.๘ ต.กระจาย อ.ป่าติ้ว/	๑,๒๗๑.๔๙	๕๒	ข้าวหอมมะลิ ข้าวอื่น ๆ และพืชหลัง นาชนิดอื่น ๆ	EU, NOP จาก U.ceres	-ตลาดในประเทศ ๑๐๐% -ตลาดออนไลน์ปริมาณ ๑ ตัน/ปี -ยอดจำหน่าย - บาท/ปี
๔	กลุ่มเครือข่าย วิสาหกิจชุมชน เกษตรกรรมยั่งยืน น้ำอ้อม / ๐๙๒-๔๖๒๖๙๕๕	๒๗ ม.๔ ต.น้ำอ้อม อ.ค้อวัง	๑๘,๓๕๑.๒๕	๘๖๓	ข้าวหอมมะลิ ข้าวอื่น ๆ และพืชหลัง นาชนิดอื่น ๆ	CERES, USDA, NOP, GIFARTRADEGL, EU	-ตลาดในประเทศ ๒๐% -ตลาดต่างประเทศ ๘๐% -ตลาดออนไลน์ปริมาณ ๓ ตัน/ปี -ตลาดโมเดิร์นเทรด ห้างท็อปทุกสาขา (เลมอนฟาร์ม) -ยอดจำหน่าย - บาท/ปี
๕	กลุ่มวิสาหกิจ ชุมชนเกษตรกร ธรรมชาติหนองยอ / ๐๘๑-๕๗๙๐๒๓๗	๗๒ ม.๔ ต.กำแมด อ.กุศชุม	๓,๓๖๗.๓๘	๕๐๐	ข้าวหอมมะลิ ข้าวอื่น ๆ และพืชหลัง นาชนิดอื่น ๆ	มกท., EU, COR	-ตลาดในประเทศ ๙๐% -ตลาดต่างประเทศ ๑๐% -เยอรมัน -ตลาดออนไลน์ ปริมาณ ๕๐๐ กก./ปี -ตลาดโมเดิร์นเทรดห้างบิ๊กแคท -ยอดจำหน่าย - บาท/ปี
๖	กลุ่มวิสาหกิจ ผู้ผลิตข้าวอินทรีย์ เพื่อสังคมบ้าน โนนยาง/ พ่อบุญส่ง มาตขาว/ ๐๘๑-๓๐๐๑๖๖๕	ม.๓ ต.กำแมด อ.กุศชุม	๒,๘๙๖.๗๕	๑๑๘	ข้าวหอมมะลิ ข้าวอื่น ๆ และพืชหลัง นาชนิดอื่น ๆ	มกท.	-ตลาดในประเทศ ๑๐๐% -ตลาดออนไลน์ ปริมาณ ๑ ตัน/ปี -ตลาดโมเดิร์นเทรดห้างเลมอนฟาร์ม -ยอดจำหน่าย ๓,๐๐๐,๐๐๐ บาท/ปี
๗	สหกรณ์เกษตร อินทรีย์เลิงนกทา- ไทยเจริญ จำกัด/ ๐๘๐-๗๓๗๔๕๕๐	๑๑๐ ม.๕ ต.สามัคคี อ.เลิงนกทา	๑,๙๐๐	๑๐๕	ข้าวหอมมะลิ ข้าวอื่น ๆ และ พืชหลังนา ชนิดอื่น ๆ	มกท., IFOAM, EU	-ตลาดในประเทศ ๑๐๐% -ไม่มีจำหน่ายออนไลน์ -ยอดจำหน่าย - บาท/ปี
๘	กลุ่มวิสาหกิจ ชุมชนผลิตปุ๋ย อินทรีย์และข้าว อินทรีย์บ้านคำคร ดา / ๐๘๔- ๘๒๓๑๘๓๙	ม.๓ ต.ดงมะไฟ อ.ทรายมูล	๑,๒๓๘.๕๐	๔๐	ข้าวหอมมะลิ ข้าวอื่น ๆ และ พืชหลังนา ชนิดอื่น ๆ	มกท.	-ตลาดในประเทศ ๖๐% -ตลาดต่างประเทศ ๔๐% -ยุโรป -ตลาดออนไลน์ ปริมาณ ๑ ตัน/ปี -ยอดจำหน่าย ๓,๕๐๐,๐๐๐ บาท/ปี
๙	สหกรณ์เกษตร อินทรีย์แท่นรัก จำกัด/ ม.๙ ต.เขื่องคำ อ.เมืองยโสธร ๐๘๙-๘๔๔๒๓๔๓		๓,๙๐๓.๐๐	๒๕๔	ข้าวหอมมะลิ ข้าวอื่น ๆ และ พืชหลังนา ชนิดอื่น ๆ	มกท.,EU,COR	-
๑๐	กลุ่มวิสาหกิจ ชุมชนกลุ่มข้าว คุณค่าชวานา คุณธรรมบ้านโนน ทรายงาม จ.ยโสธร/ ๐๖๑-๐๓๐๘๘๒๘	๗ ม.๔ ต.หนองคู อ.เมือง	๑,๕๖๗.๗๐	๖๑	ข้าวหอมมะลิ ข้าวอื่น ๆ และ พืชหลังนา ชนิดอื่น ๆ	มกท.,EU,COR	-ตลาดในประเทศ ๘๐% -ตลาดต่างประเทศ ๒๐% -แอฟริกา -ตลาดออนไลน์ ปริมาณ ๑ ตัน/ปี -ตลาดโมเดิร์นเทรดห้างบิ๊กซีมินิ -ยอดจำหน่าย - บาท/ปี

(๕.๕) ประชาชนด้านเกษตรอินทรีย์ที่สำคัญของจังหวัดได้แก่

(๕.๕.๑) นายมัน สามสี บ้านโสกชุมปูนหมู่ที่ ๒ ตำบลนาโส อำเภอกุดชุม จังหวัดยโสธร เป็นประธานกลุ่มเกษตรกรทำนาโส เป็นคณะกรรมการขับเคลื่อนเกษตรอินทรีย์จังหวัดยโสธร เป็นปูชนียบุคคลที่มีผลงานโดดเด่น เป็นบุคคลต้นแบบและคิดริเริ่มบุกเบิกทำนาเกษตรอินทรีย์ เกษตรผสมผสาน ตามแนวพระราชดำริเศรษฐกิจพอเพียง นำพาตัวเอง ครอบครัว และพี่น้องทำเกษตรอินทรีย์กลุ่มแรกในจังหวัดยโสธรมาอย่างยาวนานตั้งแต่ปี ๒๕๓๒ รวมถึงเป็นวิทยากรบรรยายให้ความรู้ในเรื่องการทำเกษตรอินทรีย์ และการทำเกษตรผสมผสานตามแนวพระราชดำริเศรษฐกิจพอเพียง จนสามารถพึ่งพาตนเองได้ ตลอดจนเป็นต้นแบบให้ครอบครัว และคนรุ่นหลังหันกลับมาทำเกษตรอินทรีย์อย่างยั่งยืน และเกิดมีกลุ่มเกษตรอินทรีย์เพิ่มขึ้นในจังหวัดยโสธร ส่งผลให้จังหวัดยโสธรเล็งเห็นถึงศักยภาพการทำเกษตรอินทรีย์ของจังหวัดยโสธรจนได้กำหนดวิสัยทัศน์ของจังหวัดยโสธรว่า “ยโสธรเมืองเกษตรอินทรีย์ เมืองแห่งวิถีอีสาน”

(๕.๕.๒) นายบุญส่ง มาตขาว หมู่ที่ ๑๗ ตำบลกำแมด อำเภอกุดชุม จังหวัดยโสธร เป็นประธานกลุ่มวิสาหกิจผู้ผลิตข้าวอินทรีย์เพื่อสังคมบ้านโนนยาง เป็นประธานเครือข่ายเกษตรกรรวมทางเลือกยโสธรประธานกองทุนหมุนเวียนเพื่อพัฒนาเกษตรกรรมยั่งยืนภาคอีสานเป็นบุคคลกลุ่มแรก ๆ ที่ร่วมขับเคลื่อนการทำเกษตรอินทรีย์ มาจนถึงปัจจุบัน เป็นปราชญ์เกษตรอินทรีย์ในการทำเกษตรกรรมยั่งยืน ที่ประสบผลสำเร็จ ได้เริ่มก่อตั้งเป็นเครือข่ายเกษตรกรรวมทางเลือก ตั้งแต่ปี พ.ศ. ๒๕๒๒ โดยการเรียนรู้ประสบการณ์ในการทำเกษตรรูปแบบต่าง ๆ แต่ยังไม่นำไปสู่การปฏิบัติอย่างเป็นรูปธรรม จนกระทั่งปี พ.ศ. ๒๕๔๔ ได้รับงบประมาณสนับสนุนจากกระทรวงเกษตรและสหกรณ์ในการทำโครงการนำร่องเพื่อพัฒนาเกษตรกรรมยั่งยืนของเกษตรกรรายย่อย เกิดการรวมกลุ่ม องค์กร และเครือข่ายชาวบ้าน อีกทั้งได้เข้าร่วมโครงการพัฒนาการเกษตรตามแนวทฤษฎีใหม่ โดยยึดหลักปรัชญาของเศรษฐกิจพอเพียง จนเกิดการยอมรับแนวคิดเกษตรกรรมยั่งยืนเพื่อแก้ปัญหาความยากจน ปัจจุบันมีการเปิดหลักสูตรการอบรมในด้านต่างๆ ได้แก่ การทำเกษตรกรรมยั่งยืนตามแนวปรัชญาเศรษฐกิจพอเพียง ประกอบด้วย วิถีชีวิตชาวนา วิถีชีวิตสู่การเกษตรพอเพียง การทำบัญชีครัวเรือน การดำเนินชีวิตตามหลักปรัชญาเศรษฐกิจพอเพียง การดำเนินกิจกรรมด้านการเกษตรผสมผสาน การประกอบอาชีพโดยการพึ่งพาตนเอง การบริหารจัดการที่ดินเพื่อให้เกิดความพอเพียง การวางแผนการผลิตการทำเกษตรอินทรีย์ การใช้ที่ดินให้เกิดประโยชน์สูงสุด (๑ ไร่ ๑ แสน)

(๕.๕.๓) นายสุวิช ธนาคุณ หมู่ที่ ๔ ตำบลกำแมด อำเภอกุดชุม จังหวัดยโสธร เป็นประธานกลุ่มวิสาหกิจชุมชนเกษตรกรรมธรรมชาติหนองยอ เป็นผู้คิดริเริ่มในการทำเกษตรอินทรีย์ของกลุ่ม และทำเกษตรอินทรีย์มาอย่างยาวนาน รวมถึงเป็นวิทยากรบรรยายให้ความรู้ในการจัดทำบัญชีครัวเรือนเกษตรกรเพื่อการวางแผนประกอบอาชีพได้อย่างเหมาะสม ลดรายจ่าย เพิ่มรายได้ ลดต้นทุนและเพิ่มมูลค่าสินค้า พึ่งพาตนเองได้อย่างยั่งยืน ให้ความรู้และดำเนินชีวิตตามแนวปรัชญาเศรษฐกิจพอเพียงตลอดจนมุ่งเน้นให้เรียนรู้การทำบัญชีต้นทุนอาชีพและนำข้อมูลทางบัญชีไปใช้ในการบริหารจัดการผลิตสินค้าเกษตรอินทรีย์ทุกขั้นตอน ซึ่งช่วยสร้างรายได้ที่มั่นคงให้แก่เกษตรกรและเกิดความยั่งยืนในการประกอบอาชีพ

(๖) สหกรณ์และกลุ่มสหกรณ์ จังหวัดยโสธรมีคณะบุคคลซึ่งร่วมกันดำเนินกิจการเพื่อประโยชน์ทางเศรษฐกิจและสังคม เพื่อช่วยเหลือตนเองและสมาชิก ภายใต้พระราชบัญญัติสหกรณ์ และพระราชกฤษฎีกาว่าด้วยกลุ่มเกษตรกร โดยในปี ๒๕๖๖ ข้อมูล ณ วันที่ ๓๑ กรกฎาคม ๒๕๖๖ จังหวัดยโสธรมีสหกรณ์ จำนวน ๔๒ แห่ง สมาชิก ๓๕,๘๗๔ คน แบ่งเป็นสหกรณ์ภาคเกษตร ๓๑ แห่ง สมาชิก ๒๒,๙๔๐ คน และสหกรณ์นอกภาคเกษตร ๑๑ แห่ง สมาชิก ๑๒,๙๓๔ คน นอกจากนี้ ยังมีกลุ่มเกษตรกรประเภทต่าง ๆ จำนวน ๖๒ แห่ง โดยมีสมาชิก ๑๐,๐๐๐ คน

ตารางแสดงประเภทและจำนวนสภกรณในจังหวัดยโสธร

ประเภทสภกรณ	จำนวน (แห่ง)						
	ปี ๒๕๖๐	ปี ๒๕๖๑	ปี ๒๕๖๒	ปี ๒๕๖๓	ปี ๒๕๖๔	ปี ๒๕๖๕	ปี ๒๕๖๖
สภกรณภาค การเกษตร	๖๕	๖๔	๖๔	๖๑	๕๘	๕๙	๓๑
สภกรณออมทรัพย์	๕	๕	๕	๕	๕	๕	๕
สภกรณบริการ	๑๐	๙	๙	๙	๘	๘	๓
สภกรณเครดิต ยูเนียน	๓	๓	๓	๓	๓	๓	๓
สภกรณร้านค้า	๒	๑	๑	๑	๑	๑	๐
รวม	๘๕	๘๒	๘๒	๗๙	๗๕	๗๖	๔๒

ตารางแสดงประเภทและจำนวนกลุ่มเกษตรกรในจังหวัดยโสธร

ประเภทกลุ่ม เกษตรกร	จำนวน (แห่ง)						
	ปี ๒๕๖๐	ปี ๒๕๖๑	ปี ๒๕๖๒	ปี ๒๕๖๓	ปี ๒๕๖๔	ปี ๒๕๖๕	ปี ๒๕๖๖
กลุ่มเกษตรกรทำนา	๕๔	๕๓	๕๓	๕๐	๔๖	๔๗	๓๔
กลุ่มเกษตรกรทำสวน	๕	๑๑	๑๒	๑๓	๑๓	๑๔	๑๔
กลุ่มเกษตรกรทำไร่	๑๓	๔	๔	๔	๔	๕	๔
กลุ่มเกษตรกรเลี้ยงสัตว์	๔	๑๒	๑๒	๑๑	๑๐	๑๐	๙
กลุ่มเกษตรกรอื่น ๆ	๑	๑	๑	๑	๑	๐	๐
รวม	๗๗	๘๑	๘๒	๗๙	๗๔	๗๖	๖๑

ที่มา : สำนักงานสภกรณจังหวัดยโสธร

๑.๓) การท่องเที่ยว

จังหวัดยโสธรมีชื่อเสียงในฐานะที่เป็นแหล่งผลิตข้าวเกษตรอินทรีย์ และมีความอุดมสมบูรณ์ทางประเพณีวัฒนธรรมท้องถิ่นที่สวยงามเป็นเอกลักษณ์ และยังมีแหล่งท่องเที่ยวมากมายซึ่งทำให้เกิดรายได้จากการท่องเที่ยวให้กับจังหวัดได้เป็นอย่างดี

(๑) แหล่งท่องเที่ยว จังหวัดยโสธรมีแหล่งท่องเที่ยวที่หลากหลายทั้งในเชิงประวัติศาสตร์โบราณสถาน/โบราณวัตถุ แหล่งท่องเที่ยวทางธรรมชาติ และทางวัฒนธรรม เช่น พระธาตุพระอานนท์ พระพุทธรูปขจรรัตน์ วัดมหาธาตุ พระสุก พิพิธภัณฑสถานหลวงตาพวงวัดศรีธรรมาราม วิมานพญาแถนซึ่งมีอาคารพญาคันทกและอาคารพญานาคที่เป็น Land Mark แห่งใหม่ของจังหวัด สวนสาธารณะพญาแถน ธาตุก่องข้าวน้อยมีชุมชนเมืองเก่า ๒๐๐ ปีวัดอัครเทวดามิคาแอล (โบสถ์ไม้) บ้านซ่งแย้ โบราณสถานดงเมืองเตย พระธาตุกู่จาน แหล่งโบราณสถานบ้านสงเปือย หอไตรวัดสระไตรนุรักษ์ พระธาตุ โพนทัน วัดพระพุทธรบาทยโสธร วัดภูถ้ำพระ วัดพุทธอุทยาน ภูสูง หมู่บ้านทำหมอนขิดบ้านศรีฐานแหล่งท่องเที่ยวเชิงเกษตรและมีผลิตภัณฑ์ชุมชนที่มีชื่อเสียงและมีคุณภาพ เช่น ผลิตภัณฑ์จากข้าวหอมมะลินิทรีย์, หมอนขวานผ้าขิด, ผ้าไหม, ผ้าพื้นเมือง, เสื้ออก, เครื่องทองเหลือง, เครื่องจักรสาน, ปลาสาม, ลอดช่อง, เนื้อโคขุน, ไข่ไก่อินทรีย์, ถั่วลิสง เป็นต้น

(๒) จำนวนนักท่องเที่ยว รายได้ ระยะเวลาพำนัก และค่าใช้จ่าย

ปี	จำนวนนักท่องเที่ยว			รายได้ (ล้านบาท)	ระยะเวลาพำนักเฉลี่ย (วัน)		ค่าใช้จ่ายเฉลี่ย (บาท/คน/วัน)	
	รวมทั้งสิ้น (คน)	ชาวไทย (คน)	ชาวต่างชาติ (คน)		ชาวไทย	ชาวต่างชาติ	ชาวไทย	ชาวต่างชาติ
๒๕๕๙	๕๒๓,๖๔๒	๕๑๐,๙๖๔	๑๒,๖๗๘	๖๔๖.๘๕	๒.๐๖	๒.๔๔	๗๙๘.๙๘	๑,๑๕๐.๙๒
๒๕๖๐	๖๐๗,๘๒๑	๕๙๒,๓๙๘	๑๕,๔๒๓	๗๗๖.๓๓	๒.๐๙	๒.๔๐	๘๑๙.๙๗	๑,๑๙๐.๖๐
๒๕๖๑	๖๒๘,๕๐๔	๖๑๒,๗๓๑	๑๕,๗๗๓	๘๖๒.๓๕	๒.๑๑	๒.๔๐	๘๔๙.๐๙	๑,๒๓๘.๘๙
๒๕๖๒	๖๒๑,๘๗๗	๖๐๖,๑๗๑	๑๕,๗๐๖	๘๓๒.๔๖	๒.๐๘	๒.๓๕	๘๖๔.๕๕	๑,๒๕๙.๒๙
๒๕๖๓	๓๐๓,๔๖๑	๓๐๐,๕๒๓	๒,๙๓๘	๓๒๕	-	-	-	-
๒๕๖๔	๑๘๑,๕๗๖	๑๘๑,๕๗๖	๐	๑๘๑	-	-	-	-
๒๕๖๕	๔๓๑,๑๐๕	๔๒๙,๘๕๑	๑,๒๕๔	๔๒๕	-	-	-	-
๒๕๖๖	๑๑๑,๑๙๒	๑๑๐,๗๗๔	๔๑๘	๑๐๙.๕๑	-	-	-	-

ที่มา : สำนักงานการท่องเที่ยวและกีฬาจังหวัดโยธธร ข้อมูลปี ๒๕๖๖ เดือนมกราคม - มีนาคม

(๓) การท่องเที่ยวเชิงวัฒนธรรมประเพณี

(๓.๑) แหล่งท่องเที่ยวทางวัฒนธรรมในพื้นที่จังหวัดโยธธร มีจำนวน ๒๗ แห่ง ได้แก่ - ชุมชนเมืองเก่าบ้านสิงห์ท่า (ศาลเจ้าพ่อหลักเมือง , การตักบาตรย้อนยุค ,บ้านโบราณที่มีศิลปะแบบโคโลเนียล ,หลวงพ่อดิ่งฤทธิ์ปราบปวงมาร ณ วัดสิงห์ท่า) - อนุสาวรีย์พระสุนทรราชวงศา (สิงห์) เจ้าเมืองโยธธร - พระธาตุพระอานนท์ , หอไตรกลางน้ำ - เจดีย์หลวงพ่อดิ่ง และพิพิธภัณฑสถานแห่งชาติพระเทพสังวรญาณ (หลวงตาพวงสุชินทริโย) - พระเจดีย์เก้ายอด - วิมานพญาแสน พิพิธภัณฑสถานแห่งชาติพิพิธภัณฑสถานพญานาค และประติมากรรมขบวนแห่บั้งไฟ - ธาตุกองข้าวน้อย -ศูนย์วัฒนธรรมเฉลิมราชตำบลทุ่งแต้ วัดบูรพา - เจดีย์ผู้มีบุญ -เจดีย์พุทธเมตตาตามหามงคล - พระธาตุโพนทัน - พระธาตุกู่จาน -แหล่งโบราณสถานดงเมืองเตย - พิพิธภัณฑสถานแห่งชาติ - หมู่บ้านวัฒนธรรม สืบสานการแสดงศิลปวัฒนธรรมพื้นบ้าน หมอลำเพลิน-เจดีย์มหาชนะชัย ,มณฑปครอบรอยพระพุทธรูปบาท - พิพิธภัณฑสถานชาลย์ข้าวตอก - โบราณสถานดอนพระธาตุ - บ้านศรีฐาน (ผลิตภัณฑ์หมอนขวานผ้าขิด,วิหารพิพิธภัณฑสถานหลวงปู่สรวง สิริบุญโญ) - หอไตรวัดสระไตรนุรักษ์ วัดสระไตรนุรักษ์ - หมู่บ้านวัฒนธรรม สืบสานการสลักบายบั้งไฟโบราณ - หมู่บ้านวัฒนธรรมส่งเสริมการทำสมุนไพรพื้นบ้าน - พระธาตุเจดีย์บารมีพุทธิคุณ - กลุ่มโคขุนหนองแห่น/เยี่ยมชมผลิตภัณฑ์กลุ่มแปรรูปอาหารชม/การแสดงควาบอย - โบสถ์ไม้ใหญ่ที่สุดในประเทศไทย - เจดีย์ศรีสุนทรบรมวงศกกุลศัลไพบุลย์เพิ่มพูน - หมู่บ้านวัฒนธรรม สัมผัสวิถีชีวิตชนเผ่า กูไท บ้านห้องแซง

(๓.๒) จังหวัดโยธธรมีประเพณีวัฒนธรรมที่ช่วยส่งเสริมด้านการท่องเที่ยว เช่น งานประเพณีบุญบั้งไฟ (Rocket Festival) ซึ่งจัดเป็นประจำทุกปีในสัปดาห์ที่สองของเดือนพฤษภาคม โดยปัจจุบันถือเป็นงานประเพณีที่รู้จักในระดับนานาชาติงานประเพณีแห่มาลัยข้าวตอกเป็นงานประเพณีที่จัดขึ้นหนึ่งเดียวในโลก ช่วงก่อนวันมาฆบูชาและก่อนวันงานบุญผะเหวด (เทศน์มหาชาติ) เพื่อถวายเป็นพุทธบูชาในวันมาฆบูชาเป็นประจำทุกปี **ประเพณีจุดไฟตุ้มกาออกพรรษาโยธธร**ในช่วงวันออกพรรษาหรือในเดือนตุลาคมของทุกปี ที่ถือว่าเป็นประเพณีเก่าแก่หนึ่งในประเทศไทย และงานประเพณีอันสำคัญของชุมชนชาวคริสต์อำเภอไทยเจริญ **งานประเพณีแห่ดาว** ช่วงเดือนเทศกาลวันคริสต์มาส เพื่อเป็นการร่วมเฉลิมฉลองในวันคล้ายวันประสูติของพระเยซูและเพื่อแสดงความรักต่อองค์ศาสดา หรือพระเยซูเจ้า นอกจากนี้ จังหวัดโยธธรยังมีประเพณีวัฒนธรรมอีสานตามจารีตประเพณี **“ฮีตสิบสอง คองสิบสี่”**

(๔) โรงแรม/ที่พักรองรับการท่องเที่ยว ข้อมูลจากที่ทำการปกครองจังหวัดโยธธร พบว่า จำนวนโรงแรม/ที่พักในปี พ.ศ. ๒๕๖๕ มีจำนวน ๑๐๔ แห่ง ลดลงจากปี พ.ศ. ๒๕๖๔ แต่เมื่อพิจารณาจากจำนวน

โรงแรมขนาดใหญ่ที่มีจำนวนห้องพัก ห้องประชุม/สัมมนา และห้องจัดกิจกรรม จะพบว่าจังหวัดยโสธรยังมีศักยภาพและความพร้อมของโรงแรม/ที่พักในการรองรับนักท่องเที่ยวและผู้เดินทางมาแวะพัก

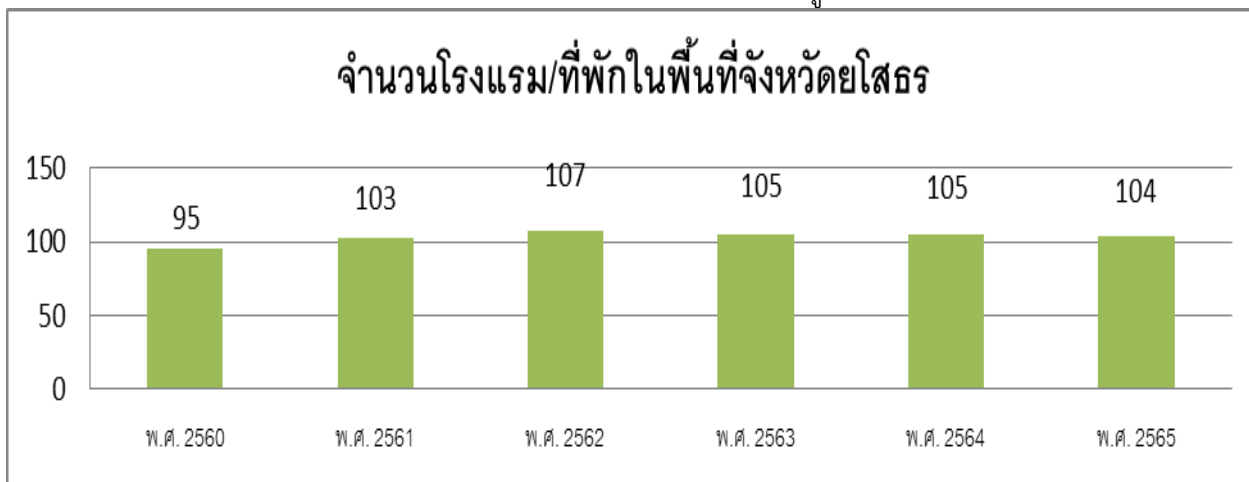

ที่มา : ที่ทำการปกครองจังหวัดยโสธร

๑.๔) การค้าและการพาณิชย์

(๑) ราคาสินค้าทางการเกษตรสำคัญ (หน่วย : บาท)

รายการ	ปีการผลิต					
	๒๕๖๐	๒๕๖๑	๒๕๖๒	๒๕๖๓	๒๕๖๔	๒๕๖๕
ข้าวเปลือกเจ้า หอมมะลิ (ตัน)	๑๑,๘๒๖.๑๕	๑๖,๖๗๔.๒๑	๑๖,๑๔๗.๗๑	๑๔,๓๐๘.๖๔	๑๑,๓๕๑.๒๙	๑๓,๔๔๓.๑๓
ข้าวเปลือกเหนียว กข.๖ (ตัน)	๘,๗๒๑.๗๓	๘,๗๘๑.๖๗	๑๑,๗๙๓.๔๑	๑๓,๐๓๔.๑๗	๘,๕๗๗.๔๒	๘,๕๒๗.๘๑
มันสด (คละ) (กิโลกรัม)	๑.๔๐	๒.๕๐	๑.๙๙	๑.๙๒	๒.๐๘	๒.๕๐
ยางก้อนถ้วยเบอร์ ๑ (แท่ง) (กิโลกรัม)	๒๗.๘๑	๒๐.๓๐	๒๑.๕๘	๒๐.๖๒	๒๖.๔๗	๒๘.๗๔

จำนวนสถานประกอบการ (ณ วันที่ ๓๑ กรกฎาคม ๒๕๖๕) ประกอบด้วย (๑) ผู้ประกอบการค้าข้าว จำนวน ๗๘ ราย ได้แก่ โรงสีข้าว (จดทะเบียนค้าข้าว) ๑๖ โรง ทำข้าว ๓๗ ราย ส่งออกทั่วไป ๑ ราย หีบห่อ ๑ ราย และขายส่ง ๒๓ ราย (๒) ลานมัน จำนวน ๑๔๔ ลาน และ (๓) ลานเพาล์ม จำนวน ๔ ลาน

(๒) ตลาดและช่องทางการจำหน่ายสำคัญ การค้าและการพาณิชย์ของจังหวัดยโสธร มีหนาแน่นที่ชุมชนเทศบาลเมืองยโสธร เทศบาลตำบลกุดชุมพภูมิพัฒนา เทศบาลตำบลเลิงนกทา เทศบาลตำบลคำเขื่อนแก้ว จังหวัดยโสธรมีศูนย์การค้าและตลาดสินค้าและบริการที่ตั้งอยู่ในจังหวัด เช่น นานาภัณฑ์พลาซ่า, บิ๊กแคทมาร์ท ยโสธร, บริษัทพรวิทยาเซ็นเตอร์ จำกัด, บิ๊กซี ซูเปอร์เซ็นเตอร์ ยโสธร, แม็คโคร สาขา ยโสธร และเทสโก้ โลตัส ยโสธร และข้อมูลปี ๒๕๖๔ จังหวัดยโสธร มีตลาดประชารัฐทั้งหมดในพื้นที่จังหวัดยโสธร กระจายอยู่ตามอำเภอต่าง ๆ รวมจำนวน ๑๑๘ แห่ง เพื่อรองรับการจำหน่ายสินค้าและพืชผลผลิตทางการเกษตร ผลิตภัณฑ์ชุมชน โดยจังหวัดยโสธรมีสินค้าผลิตภัณฑ์ชุมชนที่มีชื่อเสียงเป็นที่รู้จักกันอย่างกว้างขวาง คือ หมอนขวานผ้าขิด ผลิตภัณฑ์จักสานจากไม้ไผ่ และเสื่อกกและผลิตภัณฑ์จากกก และผ้าไหมลายลูกหวายผ้าไทยท้องถิ่นผ้าข้อมสีธรรมชาติ ส่วนประเภทอาหาร ได้แก่ ข้าวหอมมะลิอินทรีย์ ข้าวหอมมะลิกุณภาพดี ข้าว ๕ สายพันธุ์ และปลาต้มยโสธร ถั่วลิสง อันเป็นที่ยอมรับของผู้บริโภค และสำหรับในปี ๒๕๖๕ มีตลาดเพิ่มขึ้นจำนวน ๑ แห่ง คือ ตลาดปันสุขบ้านสวาสดี ตำบลกุดเชียงหมี อำเภอเลิงนกทา จังหวัดยโสธร

ข้อมูลปี ๒๕๖๔ จังหวัดยโสธรตลาดประชารัฐทั้งหมดในพื้นที่จังหวัดยโสธร ๑๑๘ แห่ง ดังนี้

ที่	ประเภทตลาดประชารัฐ	จำนวนตลาด (แห่ง)
๑	ตลาดประชารัฐ Green Market	-
๒	ตลาดประชารัฐคนไทยยิ้มได้	๑๔
๓	ตลาดประชารัฐท้องถิ่นสุขใจ	๙๔
๔	ตลาดประชารัฐ กทม. คืนความสุข	-
๕	ตลาดประชารัฐของดีจังหวัด	๑
๖	ตลาดประชารัฐ Modern Trade	๒
๗	ตลาดประชารัฐของดีวิถีชุมชน ธ.ก.ส.	๒
๘	ตลาดประชารัฐต้องชม	๓
๙	ตลาดประชารัฐ ตลาดวัฒนธรรม ถนนสายวัฒนธรรม	๒
๑๐	ตลาดเคหะประชารัฐ	-
รวม		๑๑๘

ที่มา : สำนักงานพาณิชย์จังหวัดยโสธร

ในปี ๒๕๖๑ จังหวัดได้ดำเนินการคัดเลือกตลาดประชารัฐที่ศักยภาพเพื่อเสนอตลาดประชารัฐบรรจุในปฏิทิน“ปีท่องเที่ยววิถีไทย เก๋ไก้อย่างยั่งยืน” แล้ว ๑ แห่ง ได้แก่ ตลาดประชารัฐ ตลาดวัฒนธรรมถนนสายวัฒนธรรม ณ บริเวณถนนคนเดิน บ้านสิงห์ท่า ตำบลในเมือง อำเภอเมือง จังหวัดยโสธร โดยมีสำนักงานวัฒนธรรมจังหวัดยโสธร เป็นหน่วยงานที่ทำหน้าที่กำกับดูแลตลาดประชารัฐดังกล่าว

ข้อมูล ณ วันที่ ๓๑ กรกฎาคม ๒๕๖๕ มีตลาด ร้านค้า และช่องทางจำหน่ายสินค้าในจังหวัดยโสธรที่น่าสนใจ ดังนี้

ข้อมูล	รายละเอียด
ตลาดต้องชม	๑) ตลาดถนนคนเดินยโสธร ๒) ตลาดเก่าวิถีถิ่นภูไทห้องแซง พ.ศ. ๒๕๑๓ ๓) ตลาดธาตุดอกขำน้อย
Farm Outlet	กลุ่มเกษตรกรทำนา นาไร่ อำเภอกุฉุขุม จังหวัดยโสธร
หมู่บ้านทำมาค้าขาย	กลุ่มวิสาหกิจชุมชนข้าวคุณค่าคุณธรรมจังหวัดยโสธร ๘๐ หมู่ ๘ ตำบลกระเจา อำเภอป่าดัว จังหวัดยโสธร
หมู่บ้านอินทรีย์ (Organic village)	บ้านโสกชุมปูน หมู่ ๒ ตำบลนาไร่ อำเภอกุฉุขุม จังหวัดยโสธร
ร้านอาหารชุมชน	จำนวน ๖๓ ร้าน (ชุมชนติดดาว จำนวน ๑๗ ร้าน)
ธงฟ้าประชารัฐ	๑) ระบบติดตั้งเครื่อง EDC จำนวน ๒๗๐ ร้านค้า ๒) โปรแกรมประยุกต์สำหรับอุปกรณ์เครื่องที่ Mobile Application สมัครงานทั้งสิ้น จำนวน ๑,๔๐๙ ร้านค้า ติดตั้งแล้ว ๘๓๐ ร้านค้า
สถานีบริการน้ำมันเต็มลิตร	๔๓๖ สถานี
๑ อำเภอ ๑ เครื่องชั่งกลาง	๒๐ แห่ง ใน ๙ อำเภอ

ที่มา : สำนักงานพาณิชย์จังหวัดยโสธร

(๓) ธุรกิจและบริการสำคัญ ธุรกิจและบริการที่เข้าจดทะเบียนข้อมูลนิติบุคคลตั้งใหม่ ตั้งแต่วันที่ ๑ มกราคม - ๓๑ กรกฎาคม ๒๕๖๕ รวมทั้งสิ้น ๑๑๖ ราย ทุนจดทะเบียนรวม ๒๐๓.๔๘ ล้านบาท ซึ่งประเภทธุรกิจที่มีการจัดตั้งใหม่สูงสุด ๓ อันดับ เรียงตามทุนจดทะเบียน ดังนี้ ๑) การก่อสร้างถนนสะพานและอุโมงค์ ๒) ก่อสร้างทั่วไป และ ๓) การขายส่งสินค้าทั่วไป

ข้อมูลนิติบุคคลตั้งใหม่ (รายปี)					
ข้อมูล	พ.ศ. ๒๕๖๑	พ.ศ. ๒๕๖๒	พ.ศ. ๒๕๖๓	พ.ศ. ๒๕๖๔	พ.ศ. ๒๕๖๕ (ม.ค. ๖๕ - ก.ค. ๖๕)
จำนวนนิติบุคคล (หน่วย : ราย)	๑๖๑	๑๔๘	๑๙๒	๒๓๑	๑๑๖
ทุนจดทะเบียน (หน่วย : ลบ.)	๓๒๓.๔๙	๔๑๕.๙๕	๒๙๖.๑๓	๓๐๙.๕๕	๒๐๓.๔๘

ในเขตพื้นที่จังหวัดยโสธร ธุรกิจส่วนใหญ่เป็นธุรกิจ SMEs คิดเป็น ๙๙.๐๒% และประกอบธุรกิจบริการเป็นส่วนใหญ่ จำนวนนิติบุคคลคงอยู่ (ณ วันที่ ๓๑ กรกฎาคม ๒๕๖๕) รวมทั้งสิ้น ๑,๖๓๗ ราย แบ่งเป็นธุรกิจ ๓ ขนาด คือ S M และ L ทุนจดทะเบียนรวม ๖,๙๓๒.๖๑ ล้านบาท ประกอบด้วยนิติบุคคลประเภทบริษัทจำกัด จำนวน ๔๙๓ ราย ทุนจดทะเบียน ๓,๘๐๙.๓๐ ล้านบาท ห้างหุ้นส่วนจำกัด ๑,๑๑๕ ราย ทุนจดทะเบียน ๓,๑๑๖ ล้านบาท และห้างหุ้นส่วนสามัญนิติบุคคล จำนวน ๒๙ ราย ทุนจดทะเบียน ๗.๒๘ ล้านบาท ซึ่งประเภทธุรกิจที่อยู่สูงสุด ๓ อันดับ เรียงตามทุนจดทะเบียน ดังนี้ ๑) ก่อสร้างทั่วไป ๒) การก่อสร้างถนน สะพาน และอุโมงค์ และ ๓) ร้านขายปลีกวัสดุก่อสร้างอื่น ๆ ตามลำดับ

ขนาดธุรกิจ					
ธุรกิจ	S	M	L	รวม	สัดส่วน
ภาคการเกษตร	๖๑	๐	๐	๖๑	๓.๗๓
การผลิต	๑๒๑	๘	๑	๑๓๐	๗.๙๔
ขายปลีก/ขายส่ง	๕๐๑	๔๘	๙	๕๕๘	๓๔.๐๙
บริการ	๘๗๒	๑๐	๖	๘๘๘	๕๔.๒๕
รวม	๑,๕๕๕	๖๖	๑๖	๑,๖๓๗	๑๐๐
สัดส่วน (%)	๙๔.๙๙	๔.๐๓	๐.๙๘	๑๐๐	

(๔) ผลิตภัณฑ์ชุมชนจังหวัดยโสธรมีสินค้าผลิตภัณฑ์ชุมชนที่มีชื่อเสียงเป็นที่รู้จักกันอย่างกว้างขวางประเภทของใช้และของประดับตกแต่งลำดับที่ ๑ หมอนขวานผ้าขิดลำดับที่ ๒ ผลิตภัณฑ์จักสานจากไม้ไผ่ลำดับที่ ๓ เสื้ออกและผลิตภัณฑ์จากกกประเภทผ้าและเครื่องแต่งกายคือผ้าย้อมสีธรรมชาติประเภทอาหารได้แก่ข้าวหอมมะลิอินทรีย์ข้าวหอมมะลิคุณภาพดีข้าว ๕ สายพันธุ์และปลาสมุสรันเป็นที่ยอมรับของผู้บริโภคข้อมูลปี ๒๕๖๒ มีผลิตภัณฑ์ชุมชนที่ได้รับการรับรองมาตรฐานผลิตภัณฑ์ชุมชน (มผช.) สะสมจำนวน ๙๘๖ ผลิตภัณฑ์ (ข้อมูล ณ ปี๒๕๖๓) และผลิตภัณฑ์ชุมชนที่ได้รับความนิยมและสร้างรายได้ให้กับกลุ่มสมาชิกและจังหวัดยโสธรโดยเฉพาะหมอนขวานผ้าขิดที่บ้านศรีฐานอำเภอป่าติ้วสะสมจำนวน ๗๑ รายมีการส่งไปจำหน่ายทั้งในประเทศและต่างประเทศส่วนผลิตภัณฑ์อื่น ๆ ที่มีจำหน่ายในท้องถิ่นและภายในประเทศซึ่งมีกำลังผลิตไม่มากนักและสร้างรายได้ให้กับกลุ่มสมาชิกในชุมชนได้แก่ผลิตภัณฑ์จักสานไม้ไผ่ผลิตภัณฑ์ผ้าไหม ผลิตภัณฑ์ผ้าฝ้ายเครื่องทองเหลืองแกะสลักไม้ปลาสมุสไก่อ่างบ้านแคนลอดช่องเนื้อโคขุนไข่ไก่อินทรีย์และผลิตภัณฑ์จากถั่วลิสง เป็นต้น

(๔.๑) กลุ่มผู้ผลิต ผู้ประกอบการ OTOP จังหวัดยโสธรมีกลุ่มผู้ผลิตผู้ประกอบการ OTOP ที่ลงทะเบียนในระบบปี ๒๕๕๙ - ๒๕๖๕ รวมจำนวน ๑,๗๗๑ กลุ่ม/รายได้แก่กลุ่มผู้ผลิตชุมชน ๑,๔๕๒ กลุ่มวิสาหกิจชุมชน/SME ๑๕ กลุ่ม/รายได้แก่ผู้ผลิตชุมชนที่เป็นเจ้าของรายเดียว ๓๐๔ รายโดยมีผลิตภัณฑ์รวมจำนวน ๓,๐๒๖ ผลิตภัณฑ์แยกเป็นประเภทอาหาร ๗๔๖ ผลิตภัณฑ์เครื่องตี ๕๓ ผลิตภัณฑ์ผ้าและเครื่องแต่งกาย ๕๙๔ ผลิตภัณฑ์ของใช้ของตกแต่ง ๑,๔๖๐ ผลิตภัณฑ์สมุนไพรที่ไม่ใช่อาหาร ๑๗๑ ผลิตภัณฑ์และเมื่อแบ่ง

ตามระดับการพัฒนาจะเป็นกลุ่มดาวเด่นสู่สากล (A) ๑๓๐ ผลิตภัณฑ์กลุ่มอนุรักษ์สร้างคุณค่า (B) ๑๖๕ ผลิตภัณฑ์กลุ่มพัฒนาสู่การแข่งขัน (C) ๒๘ ผลิตภัณฑ์และกลุ่มปรับตัวสู่การพัฒนา (D) ๒,๔๕๐ ผลิตภัณฑ์

๑. ประเภทกลุ่ม	จำนวน
-กลุ่มผู้ผลิตชุมชน(กลุ่ม)	๑,๔๕๒
-วิสาหกิจชุมชน/SME (กลุ่ม/ราย)	๑๕
-ผู้ผลิตชุมชนที่เป็นข้าวของรายเดียว (ราย)	๓๐๔
-ไม่ระบุ	
๒. ประเภทผลิตภัณฑ์	
-ประเภทอาหาร (ผลิตภัณฑ์)	๗๔๖
-ประเภทเครื่องดื่ม (ผลิตภัณฑ์)	๕๓
-ประเภทผ้าและเครื่องแต่งกาย (ผลิตภัณฑ์)	๕๙๔
-ประเภทของใช้ของตกแต่ง (ผลิตภัณฑ์)	๑,๔๖๐
-ประเภทสมุนไพรที่ไม่ใช่อาหาร (ผลิตภัณฑ์)	๑๗๑
๓. แบ่งตามระดับการพัฒนา ๔ Quadrant (A B C D)	
-กลุ่มดาวเด่นสู่สากล (A) (ผลิตภัณฑ์)	๑๓๐
-กลุ่มอนุรักษ์สร้างคุณค่า (B) (ผลิตภัณฑ์)	๑๖๕
-กลุ่มพัฒนาสู่การแข่งขัน (C) (ผลิตภัณฑ์)	๒๘๑
-กลุ่มปรับตัวสู่การพัฒนา (D) (ผลิตภัณฑ์)	๒,๔๕๐
๔. ผลการคัดสรรสุดยอดหนึ่งตำบลหนึ่งผลิตภัณฑ์ไทย ปี ๒๕๖๒	
-ระดับ ๑ ดาว	๔๑
-ระดับ ๒ ดาว	๔๒
-ระดับ ๓ ดาว	๑๑๔
-ระดับ ๔ ดาว	๑๓๙
-ระดับ ๕ ดาว	๒๑

ที่มา : สำนักงานพัฒนาชุมชนจังหวัดยโสธร

(๔.๒) รายได้จากการจำหน่ายผลิตภัณฑ์ชุมชน (OTOP) ข้อมูลจากสำนักงานพัฒนาชุมชนจังหวัดยโสธร พบว่า จังหวัดยโสธรมีรายได้จากการจำหน่ายผลิตภัณฑ์ชุมชน (OTOP) เพิ่มขึ้นอย่างต่อเนื่อง ดังนี้

พ.ศ.	รายได้จากการจำหน่าย/ปี(บาท)
๒๕๕๘	๑,๐๘๑,๔๓๓,๒๕๖.๐๐
๒๕๕๙	๑,๒๑๑,๒๐๕,๒๔๖.๗๒
๒๕๖๐	๑,๕๓๑,๒๙๘,๗๖๔.๐๐
๒๕๖๑	๑,๘๗๑,๗๘๕,๓๓๑.๐๐
๒๕๖๒	๒,๓๑๑,๐๕๑,๐๖๔.๐๐
๒๕๖๓	๑,๗๔๖,๕๔๕,๐๐๐.๐๐
๒๕๖๔	๗๕๙,๔๗๗,๘๑๗.๐๐
๒๕๖๕ (ต.ค.๖๔ - ก.ค.๖๕)	๓๒๓,๐๙๑,๗๐๑.๐๐

ที่มา : สำนักงานพัฒนาชุมชนจังหวัดยโสธร

๑.๕) อุตสาหกรรม

(๑) โรงงานอุตสาหกรรม จังหวัดยโสธรมีโรงงานที่ได้รับอนุญาตตามพระราชบัญญัติโรงงาน พ.ศ. ๒๕๓๕ ณ วันที่ ๙ สิงหาคม พ.ศ. ๒๕๖๖ จำนวนทั้งสิ้น ๒๑๑ โรงงาน เงินลงทุน ๕,๖๗๗.๔๘ ล้านบาท และมีคนงานจำนวน ๔,๐๗๙ คน โรงงานอุตสาหกรรมที่ตั้งอยู่มีทั้งขนาดเล็กจนถึงขนาดใหญ่ ซึ่งเป็นอุตสาหกรรมที่ผลิตเพื่อจำหน่ายในประเทศ เช่น ยางพารา ข้าวหอมมะลิ ชุดชั้นในสตรียี่ห้อซาบีน่า เป็นต้น

ตารางแสดงขนาดโรงงานอุตสาหกรรม

พ.ศ.	โรงงาน ขนาดเล็ก (แห่ง)	โรงงาน ขนาดกลาง (แห่ง)	โรงงาน ขนาดใหญ่ (แห่ง)	รวมโรงงาน ทุกขนาด (แห่ง)	เงินลงทุน (ล้านบาท)	จำนวนคนงาน ในโรงงาน (คน)
๒๕๕๙	๑๙๓	๗๔	๗	๒๗๔	๔,๕๖๓.๐๗	๔,๓๕๒
๒๕๖๐	๒๗๗	๑๔	๓	๒๙๔	๔,๖๓๔.๖๓	๔,๔๖๙
๒๕๖๑	๒๘๒	๑๕	๓	๓๐๐	๔,๕๖๔.๙๓	๔,๕๕๑
๒๕๖๒	๒๙๓	๑๕	๓	๓๑๑	๔,๙๔๔.๑๕	๔,๖๑๙
๒๕๖๓	๑๘๑	๑๓	๓	๑๙๗	๔,๖๒๕.๐๕	๓,๖๓๗
๒๕๖๔	๑๘๗	๑๓	๓	๒๐๓	๔,๗๘๗.๔๖	๓,๖๘๙
๒๕๖๕	๑๙๘	๑๒	๔	๒๑๓	๕,๔๓๗.๓๖	๔,๐๔๖
๒๕๖๖	๑๙๕	๑๑	๕	-	-	๔,๐๗๙

ที่มา : สำนักงานอุตสาหกรรมจังหวัดยโสธร (ข้อมูล ณ เดือน กรกฎาคม ๒๕๖๖)

หมายเหตุ : *จำนวนโรงงานอุตสาหกรรมลดลง เนื่องจากจำหน่ายออกจากทะเบียนโรงงาน ตาม พ.ร.บ.โรงงาน (ฉบับที่ ๒) พ.ศ.๒๕๖๒ ซึ่งมีผลบังคับใช้ เมื่อวันที่ ๒๘ ตุลาคม ๒๕๖๒ กำหนดให้โรงงานที่มีกำลังเครื่องจักรต่ำกว่า ๕๐ แรงม้า หรือมีคนงานน้อยกว่า ๕๐ คน ไม่เข้าข่ายเป็นโรงงานอุตสาหกรรม

โดยมีหมวดอุตสาหกรรมที่มีจำนวนโรงงานมากที่สุด ๓ อันดับแรก ได้แก่

(๑.๑) อุตสาหกรรมกระดาษ ได้แก่ โรงสีข้าว อบเมล็ดพืช ทำมันเส้น มีจำนวนโรงงานทั้งสิ้น ๔๕ โรงงาน เงินลงทุน ๒,๑๐๑.๗๗ ล้านบาท การจ้างงาน ๗๓๒ คน คิดเป็นร้อยละ ๒๑.๓๒ ของจำนวนโรงงานทั้งหมด

(๑.๒) อุตสาหกรรมผลิตโลหะ ได้แก่ ผลิตภัณฑ์คอนกรีต มีจำนวนโรงงานทั้งสิ้น ๔๐ โรงงาน เงินลงทุน ๔๒๐.๑๓ ล้านบาท การจ้างงาน ๒๘๕ คน คิดเป็นร้อยละ ๑๘.๙๕ ของจำนวนโรงงานทั้งหมด

(๑.๓) อุตสาหกรรมอื่น ๆ มีจำนวนโรงงานทั้งสิ้น ๓๘ โรงงาน ที่สำคัญ ได้แก่ กิจการเกี่ยวกับ หิน กรวด ทรายหรือดิน สำหรับใช้ในการก่อสร้าง กิจการซ่อมรถเท้าหรือเครื่องหนัง และกิจการเกี่ยวกับการคัดแยกหรือฟังกอบสิ่งปฏิกูลหรือวัสดุที่ไม่ใช้แล้วที่มีลักษณะและคุณสมบัติตามที่กำหนดไว้ในกฎกระทรวง เงินลงทุน ๑๗๖.๘๐ ล้านบาท การจ้างงาน ๑๕๒ คน คิดเป็นร้อยละ ๑๘.๐๐ ของจำนวนโรงงานทั้งหมด

ตารางแสดงจำนวนโรงงาน เงินทุน และคนงานตามหมวดอุตสาหกรรมในจังหวัดยโสธร

ปี	อุตสาหกรรมเกษตร				อุตสาหกรรมอาหาร				อุตสาหกรรมสิ่งทอ			
	จำนวนโรงงาน	เงินทุน	การจ้างงาน	แรงม้า	จำนวนโรงงาน	เงินทุน	การจ้างงาน	แรงม้า	จำนวนโรงงาน	เงินทุน	การจ้างงาน	แรงม้า
๒๕๕๙	๕๕	๑,๖๓๖,๔๘๔.๒๑๑	๖๕๕	๔๐,๙๑๖.๔๑	๑๘	๒๙๑,๔๙๙,๐๐๐	๒๒๙	๗,๔๖๗.๑๗	๙	๘,๔๓๐,๐๐๐	๑๐๐	๒๕๕.๖๔
๒๕๖๐	๕๗	๑,๖๗๗,๐๘๔.๒๑๑	๖๖๔	๔๑,๑๐๓.๘๙	๑๘	๒๙๑,๔๙๙,๐๐๐	๒๑๗	๗,๖๘๔.๖๗	๙	๘,๔๓๐,๐๐๐	๑๐๐	๒๕๕.๖๔
๒๕๖๑	๕๖	๑,๘๑๕,๐๘๔.๒๑๑	๖๖๗	๔๒,๘๐๘.๒๔	๑๙	๒๙๒,๔๙๙,๐๐๐	๒๒๒	๗,๗๓๒.๖๗	๙	๘,๔๓๐,๐๐๐	๑๐๐	๒๕๕.๖๔
๒๕๖๒	๕๕	๑,๘๕๙,๗๘๔.๒๑๑	๗๐๕	๔๓,๙๐๕.๑๗	๑๙	๒๙๒,๔๙๙,๐๐๐	๒๒๒	๗,๗๓๒.๖๗	๙	๘,๔๓๐,๐๐๐	๑๐๐	๒๕๕.๖๔
๒๕๖๓	๔๗	๑,๘๑๕,๖๕๖.๒๑๑	๖๖๔	๔๓,๔๗๐.๓๗	๑๗	๓๓๑,๑๕๙,๐๐๐	๒๑๒	๘,๙๖๖.๕๗	๐	๐	๐	๐
๒๕๖๔	๔๗	๑,๘๑๕,๖๕๖.๒๑๑	๖๖๔	๔๓,๔๗๐.๓๗	๒๐	๔๐๙,๑๕๙,๐๐๐	๒๘๖	๑๒,๗๖๙.๐๗	๐	๐	๐	๐
๒๕๖๕	๔๖	๑,๗๒๘,๒๐๑.๒๑๑	๖๕๖	๔๖,๐๖๐.๔๙	๒๓	๘๘๕,๙๕๘,๐๐๐	๕๔๙	๑๗,๔๘๐.๔๑	๑	๒,๕๐๐,๐๐๐	๓๐	๓๓๐.๐๐
๒๕๖๖	๔๕	๒,๑๐๑,๗๗๗.๒๑๑	๗๓๒	๖๗,๑๓๗.๙๙	๒๓	๘๘๕,๙๕๘,๐๐๐	๕๔๙	๑๗,๔๘๐.๔๑	๑	๒,๕๐๐,๐๐๐	๓๐	๓๓๐.๐๐

ปี	อุตสาหกรรมเครื่องแต่งกาย				อุตสาหกรรมไม้และผลิตภัณฑ์จากไม้				อุตสาหกรรมกระดาษและผลิตภัณฑ์จากกระดาษ			
	จำนวนโรงงาน	เงินทุน	การจ้างงาน	แรงม้า	จำนวนโรงงาน	เงินทุน	การจ้างงาน	แรงม้า	จำนวนโรงงาน	เงินทุน	การจ้างงาน	แรงม้า
๒๕๕๙	๑	๓๓๕,๐๐๐,๐๐๐	๑,๔๐๐	๕๕๓.๙๗	๒๓	๑๔๔,๖๓๐,๐๐๐	๑๓๓	๒,๑๘๘.๖๑	๑	๒,๒๐๐,๐๐๐	๑๒	๖๘.๙๕
๒๕๖๐	๑	๓๓๕,๐๐๐,๐๐๐	๑,๔๐๐	๕๕๓.๙๗	๒๒	๑๖๔,๔๒๐,๐๐๐	๑๓๖	๒,๖๓๗.๑๑	๑	๒,๒๐๐,๐๐๐	๑๒	๖๘.๙๕
๒๕๖๑	๑	๓๓๕,๐๐๐,๐๐๐	๑,๔๐๐	๕๕๓.๙๗	๒๐	๑๖๓,๓๗๐,๐๐๐	๑๒๘	๒,๕๗๒.๑๑	๑	๒,๒๐๐,๐๐๐	๑๒	๖๘.๙๕
๒๕๖๒	๑	๓๓๕,๐๐๐,๐๐๐	๑,๔๐๐	๕๕๓.๙๗	๒๒	๑๗๙,๑๗๐,๐๐๐	๑๔๓	๗,๖๒๐.๑๑	๐	๐	๐	๐
๒๕๖๓	๑	๓๓๕,๐๐๐,๐๐๐	๑,๔๐๐	๕๕๓.๙๗	๑๑	๑๖๕,๐๐๐,๐๐๐	๘๗	๒,๙๑๙.๘๐	๐	๐	๐	๐
๒๕๖๔	๑	๓๓๕,๐๐๐,๐๐๐	๑,๔๐๐	๕๕๓.๙๗	๑๒	๑๗๓,๐๐๐,๐๐๐	๑๐๒	๓,๘๒๙.๘๐	๐	๐	๐	๐
๒๕๖๕	๑	๓๓๕,๐๐๐,๐๐๐	๑,๔๐๐	๕๕๓.๙๗	๑๖	๒๕๔,๐๐๐,๐๐๐	๑๗๖	๘,๑๙๖.๑๕	๐	๐	๐	๐
๒๕๖๖	๑	๓๓๕,๐๐๐,๐๐๐	๑,๔๐๐	๕๕๓.๙๗	๑๖	๒๕๔,๐๐๐,๐๐๐	๑๗๖	๘,๑๙๖.๑๕	๐	๐	๐	๐

ปี	อุตสาหกรรมโลหะ				อุตสาหกรรมผลิตภัณฑ์โลหะ				อุตสาหกรรมเครื่องจักรกล			
	จำนวนโรงงาน	เงินทุน	การจ้างงาน	แรงม้า	จำนวนโรงงาน	เงินทุน	การจ้างงาน	แรงม้า	จำนวนโรงงาน	เงินทุน	การจ้างงาน	แรงม้า
๒๕๕๙	๘	๙,๓๔๕,๐๐๐	๔๔๕	๑,๐๐๗.๐๙	๓๑	๑๑๐,๗๘๑,๐๐๐	๑๖๒	๑๖๓๕.๘๒	๑๗	๑๕,๕๖๘,๕๐๐	๖๐	๗๐๐.๙๒
๒๕๖๐	๙	๙,๓๔๕,๐๐๐	๔๔๕	๑,๐๐๗.๐๙	๓๑	๑๒๖,๐๘๑,๐๐๐	๑๖๕	๑,๖๘๐.๘๒	๑๕	๑๔,๕๓๘,๕๐๐	๕๓	๕๙๒.๕๑
๒๕๖๑	๙	๙,๓๔๕,๐๐๐	๔๔๕	๑,๐๐๗.๐๙	๓๑	๑๒๖,๐๘๑,๐๐๐	๑๖๕	๑,๖๘๐.๘๒	๑๕	๑๔,๕๓๘,๕๐๐	๕๓	๕๙๒.๕๑
๒๕๖๒	๘	๙,๓๔๕,๐๐๐	๔๔๕	๑,๐๐๗.๐๙	๓๐	๑๑๔,๘๘๑,๐๐๐	๑๖๔	๑,๔๙๗.๕๗	๑๕	๑๔,๕๓๘,๕๐๐	๕๓	๕๙๒.๕๑
๒๕๖๓	๒	๒,๑๑๐,๐๐๐	๓๐	๖๓๔.๕๕	๙	๘๖,๖๐๐,๐๐๐	๙๐	๑,๓๒๘.๐๗	๑	๖,๕๐๐,๐๐๐	๖	๖๕.๖๒
๒๕๖๔	๒	๒,๑๑๐,๐๐๐	๓๐	๖๓๔.๕๕	๙	๘๖,๖๐๐,๐๐๐	๙๐	๑,๓๒๘.๐๗	๑	๖,๕๐๐,๐๐๐	๖	๖๕.๖๒
๒๕๖๕	๒	๒,๑๑๕,๐๐๐	๓๐	๖๓๔.๕๕	๙	๘๖,๖๐๐,๐๐๐	๙๐	๑,๓๒๘.๐๗	๑	๖,๕๐๐,๐๐๐	๖	๖๕.๖๒
๒๕๖๖	๑	๑,๒๖๕,๐๐๐	๑๐	๕๓๘.๘๐	๘	๘๑,๖๐๐,๐๐๐	๘๕	๑,๒๓๘.๐๗	๑	๖,๕๐๐,๐๐๐	๖	๖๕.๖๒

ปี	อุตสาหกรรมไฟฟ้า				อุตสาหกรรมขนส่ง				อุตสาหกรรมอื่นๆ			
	จำนวนโรงงาน	เงินทุน	การจ้างงาน	แรงม้า	จำนวนโรงงาน	เงินทุน	การจ้างงาน	แรงม้า	จำนวนโรงงาน	เงินทุน	การจ้างงาน	แรงม้า
๒๕๕๙	๐	๐	๐	๐	๒๑	๕๑๖,๔๓๑,๖๐๐	๒๑๙	๑,๑๐๕.๑๐	๒๒	๑๖๖,๑๓๐,๐๐๐	๑๐๓	๘,๓๐๑.๕๐
๒๕๖๐	๐	๐	๐	๐	๒๒	๕๒๖,๔๓๑,๖๐๐	๒๒๔	๑,๑๕๐.๑๐	๒๗	๑๖๒,๕๓๐,๐๐๐	๑๐๓	๑๐,๒๗๙.๐๐
๒๕๖๑	๐	๐	๐	๐	๒๒	๖๓๒,๖๗๖,๖๐๐	๒๔๙	๑,๓๙๖.๔๐	๒๘	๑๖๓,๓๕๐,๐๐๐	๑๐๓	๑๑,๐๘๙.๐๐
๒๕๖๒	๐	๐	๐	๐	๒๓	๖๓๕,๖๗๖,๖๐๐	๒๖๔	๑,๕๐๘.๙๐	๓๒	๑๖๙,๑๕๐,๐๐๐	๑๑๘	๑๒,๘๔๑.๐๐
๒๕๖๓	๐	๐	๐	๐	๑๑	๔๒๕,๐๘๐,๐๐๐	๑๕๖	๑,๒๒๖.๕๕	๒๘	๑๕๘,๓๕๐,๐๐๐	๑๐๘	๑๒,๐๒๔.๐๐
๒๕๖๔	๐	๐	๐	๐	๑๑	๔๒๕,๐๘๐,๐๐๐	๑๕๖	๑,๒๒๖.๕๕	๓๔	๑๙๙,๕๐๐,๐๐๐	๑๓๔	๑๓,๒๕๙.๐๐
๒๕๖๕	๐	๐	๐	๐	๑๐	๔๐๙,๐๘๑,๐๐๐	๑๔๖	๑,๑๓๑.๕๕	๔๐	๒๑๐,๑๐๐,๐๐๐	๑๕๘	๑๗,๐๗๔.๐๐
๒๕๖๖	๐	๐	๐	๐	๙	๔๐๔,๗๘๑,๐๐๐	๑๔๑	๑,๐๕๒.๘๐	๓๘	๑๗๖,๘๐๒,๐๐๐	๑๕๒	๑๕,๘๘๒.๐๐

ปี	อุตสาหกรรมสิ่งพิมพ์				อุตสาหกรรมเคมี				อุตสาหกรรมปิโตรเคมีและผลิตภัณฑ์			
	จำนวนโรงงาน	เงินทุน	การจ้างงาน	แรงม้า	จำนวนโรงงาน	เงินทุน	การจ้างงาน	แรงม้า	จำนวนโรงงาน	เงินทุน	การจ้างงาน	แรงม้า
๒๕๕๙	๐	๐	๐	๐	๑	๒,๓๐๐,๐๐๐	๗	๑๕	๘	๕๙,๓๐๐,๐๐๐	๗	๖,๒๘๔.๗๖
๒๕๖๐	๐	๐	๐	๐	๑	๒,๓๐๐,๐๐๐	๗	๑๕	๙	๑๐๕,๓๐๐,๐๐๐	๘๓	๔,๑๕๑.๘๒
๒๕๖๑	๐	๐	๐	๐	๑	๒,๓๐๐,๐๐๐	๗	๑๕	๑๑	๑๓๓,๓๐๐,๐๐๐	๑๐๑	๕,๑๒๕.๐๒
๒๕๖๒	๐	๐	๐	๐	๑	๒,๓๐๐,๐๐๐	๗	๑๕	๑๒	๑๔๘,๓๐๐,๐๐๐	๑๐๖	๕,๖๑๑.๖๒
๒๕๖๓	๐	๐	๐	๐	๐	๐	๐	๐	๑๒	๑๕๖,๓๐๐,๐๐๐	๑๐๔	๕,๖๑๑.๖๒
๒๕๖๔	๐	๐	๐	๐	๐	๐	๐	๐	๑๒	๑๕๖,๓๐๐,๐๐๐	๑๐๔	๕,๖๑๑.๖๒
๒๕๖๕	๐	๐	๐	๐	๐	๐	๐	๐	๑๓	๑๘๕,๓๐๐,๐๐๐	๑๑๘	๕,๖๑๑.๖๒
๒๕๖๖	๐	๐	๐	๐	๐	๐	๐	๐	๑๔	๒๐๘,๓๐๐,๐๐๐	๑๒๓	๖,๕๔๓.๒๒

ปี	อุตสาหกรรมยาง				อุตสาหกรรมพลาสติก				อุตสาหกรรมโลหะ			
	จำนวนโรงงาน	เงินทุน	การจ้างงาน	แรงม้า	จำนวนโรงงาน	เงินทุน	การจ้างงาน	แรงม้า	จำนวนโรงงาน	เงินทุน	การจ้างงาน	แรงม้า
๒๕๕๙	๗	๘๒๐,๑๑๗,๐๐๐	๒๘๗	๖,๒๘๔.๗๖	๑๒	๖๙,๘๑๐,๐๐๐	๑๓๘	๑,๐๗๐.๘๒	๔๐	๒๘๑,๔๔๖,๐๐๐	๓๓๙	๔,๐๗๗.๕๔
๒๕๖๐	๗	๘๒๐,๑๑๗,๐๐๐	๒๘๗	๕,๐๑๒.๐๐	๑๑	๖๘,๖๑๐,๐๐๐	๑๒๔	๑,๐๔๕.๘๒	๔๖	๒๘๐,๖๔๖,๐๐๐	๓๔๗	๔,๙๑๕.๕๔
๒๕๖๑	๖	๖๙๘,๖๕๐,๐๐๐	๒๖๓	๕,๕๐๕.๐๐	๑๐	๖๖,๑๘๐,๐๐๐	๑๒๒	๙๘๗.๑๔	๕๑	๓๕๔,๑๔๖,๐๐๐	๓๘๓	๖,๓๖๖.๕๔
๒๕๖๒	๗	๗๐๓,๑๕๐,๐๐๐	๒๖๘	๕,๗๗๒.๐๐	๑๐	๖๖,๑๘๐,๐๐๐	๑๒๒	๙๘๗.๑๔	๕๓	๓๖๗,๑๔๖,๐๐๐	๓๙๕	๖,๖๕๔.๕๔
๒๕๖๓	๙	๖๙๔,๔๐๐,๐๐๐	๒๕๓	๕,๖๕๕.๐๐	๙	๖๐,๙๗๐,๐๐๐	๘๓	๗๖๐.๕๐	๓๕	๓๕๖,๔๒๐,๐๐๐	๒๙๖	๖,๙๒๒.๙๖
๒๕๖๔	๙	๖๙๔,๔๐๐,๐๐๐	๒๕๓	๕,๖๕๕.๐๐	๙	๖๐,๙๗๐,๐๐๐	๘๓	๗๖๐.๕๐	๓๙	๓๘๑,๖๘๐,๐๐๐	๒๙๔	๗,๘๓๘.๒๔
๒๕๖๕	๙	๖๗๓,๔๐๐,๐๐๐	๒๑๕	๕,๕๘๔.๐๐	๙	๖๐,๙๗๕,๐๐๐	๘๓	๗๖๐.๕๐	๔๑	๔๒๔,๒๓๐,๐๐๐	๓๐๒	๘,๖๙๔.๒๔
๒๕๖๖	๙	๖๗๓,๙๐๐,๐๐๐	๒๒๐	๕,๗๗๙.๐๐	๙	๖๐,๙๗๕,๐๐๐	๘๓	๗๖๐.๕๐	๔๐	๔๒๐,๑๓๐,๐๐๐	๒๘๕	๘,๖๕๙.๔๔

ปี	อุตสาหกรรมเครื่องดัด				อุตสาหกรรมเครื่องหนัง				อุตสาหกรรมเฟอร์นิเจอร์และเครื่องเรือน			
	จำนวนโรงงาน	เงินทุน	การจ้างงาน	แรงม้า	จำนวนโรงงาน	เงินทุน	การจ้างงาน	แรงม้า	จำนวนโรงงาน	เงินทุน	การจ้างงาน	แรงม้า
๒๕๕๙	๑	๖,๐๐๐,๐๐๐	๑๕	๙๔.๐๐	๐	๐	๐	๐	๘	๓๔,๒๙๘,๐๐๐	๙๒	๘๗๕.๖๘
๒๕๖๐	๑	๖,๐๐๐,๐๐๐	๑๕	๙๔.๐๐	๐	๐	๐	๐	๗	๓๔,๑๐๐,๐๐๐	๘๗	๑,๑๖๗.๔๐
๒๕๖๑	๑	๖,๐๐๐,๐๐๐	๑๕	๙๔.๐๐	๐	๐	๐	๐	๙	๓๘,๗๐๐,๐๐๐	๑๐๒	๑,๒๖๓.๔๐
๒๕๖๒	๑	๖,๐๐๐,๐๐๐	๑๕	๙๔.๐๐	๐	๐	๐	๐	๘	๓๒,๖๐๐,๐๐๐	๙๒	๑,๑๙๒.๔๐
๒๕๖๓	๑	๖,๐๐๐,๐๐๐	๑๕	๙๔.๐๐	๐	๐	๐	๐	๓	๒๕,๕๐๐,๐๐๐	๕๐	๙๘๘.๐๐
๒๕๖๔	๑	๖,๐๐๐,๐๐๐	๑๕	๙๔.๐๐	๐	๐	๐	๐	๔	๓๕,๕๐๐,๐๐๐	๗๒	๑,๓๖๔.๐๐
๒๕๖๕	๑	๖,๐๐๐,๐๐๐	๑๕	๙๔.๐๐	๐	๐	๐	๐	๔	๓๕,๕๐๐,๐๐๐	๗๒	๑,๓๖๔.๐๐
๒๕๖๖	๑	๖,๐๐๐,๐๐๐	๑๕	๙๔.๐๐	๐	๐	๐	๐	๔	๓๕,๕๐๐,๐๐๐	๗๒	๑,๓๖๔.๐๐

ที่มา : สำนักงานอุตสาหกรรมจังหวัดยโสธร (ข้อมูล ณ วันที่ ๙ สิงหาคม ๒๕๖๖)

(๒) การรับรองมาตรฐานผลิตภัณฑ์ชุมชน ข้อมูล ณ วันที่ ๙ สิงหาคม ๒๕๖๖ จังหวัดยโสธรมีผลิตภัณฑ์ชุมชนที่สร้างสรรค์เป็นของดีจากภูมิปัญญาท้องถิ่น มีชื่อเสียงเป็นที่รู้จักอย่างกว้างขวาง คือ หมอนขวานผ้าซิด ผลิตภัณฑ์จักสานจากไม้ไผ่ เสื่อกกและผลิตภัณฑ์จากกก ผ้าย้อมสีธรรมชาติ อาหาร ได้แก่ ข้าวหอมมะลิ ข้าวหอมมะลินิทรีย์ ข้าว ๕ สายพันธุ์ และปลาส้ม ผลิตภัณฑ์ชุมชนที่ได้รับการรับรองมาตรฐานผลิตภัณฑ์ชุมชน (มผช.) ที่ยังไม่หมดอายุมีจำนวน ๙๗ ผลิตภัณฑ์ แบ่งเป็นประเภทได้ดังนี้

- ๑) ประเภทอาหาร ๓ ผลิตภัณฑ์
- ๒) ประเภทของใช้ของตกแต่งและของที่ระลึก ๖๐ ผลิตภัณฑ์
- ๔) ประเภทสมุนไพรที่ไม่ใช่อาหาร ๑ ผลิตภัณฑ์
- ๓) ประเภทผ้าและเครื่องแต่งกาย ๓๓ ผลิตภัณฑ์

๑.๖) ข้อมูลความจำเป็นพื้นฐาน (จปฐ.)

(๑) รายได้ประชากรเฉลี่ย ข้อมูลความจำเป็นพื้นฐาน (จปฐ.) ประจำปี ๒๕๖๕ ของจังหวัดยโสธร จากการสำรวจ ๑๓๓,๑๙๑ ครัวเรือน ประชากรจำนวน ๓๘๕,๖๖๒ คน มีรายได้ประชากรเฉลี่ย ๘๑,๘๘๑.๖๘ บาท/คน/ปี

ที่	อำเภอ	จำนวนครัวเรือน	จำนวนคน	แหล่งรายได้ของครัวเรือน (บาท/ปี)				รายได้ครัวเรือนเฉลี่ย (บาท/ปี)	รายได้บุคคลเฉลี่ย (บาท/ปี)
				อาชีพหลัก	อาชีพรอง	รายได้อื่น	ทำ-หาเอง		
๑	เมืองยโสธร	๓๕,๐๐๒	๙๒,๗๗๐	๒๐๓,๒๙๑.๘๑	๔๓,๘๕๓.๘๒	๒๓,๑๓๗.๒๓	๑๑,๘๘๘.๙๔	๒๘๕,๑๓๑.๘๑	๑๐๗,๕๗๙.๘๖
๒	ทรายมูล	๗,๔๖๓	๒๑,๙๑๖	๑๐๓,๘๕๐.๗๒	๓๒,๓๔๓.๐๖	๒๔,๕๖๒.๗๘	๒๔,๓๖๓.๓๑	๑๘๕,๑๑๘.๘๖	๖๓,๐๓๘.๐๖
๓	กุดชุม	๑๖,๙๗๖	๕๓,๑๔๐	๑๓๐,๑๘๓.๗๗	๓๕,๑๘๓.๓๙	๒๔,๔๓๒.๗๑	๒๑,๑๗๑.๓๒	๒๑๐,๙๗๑.๑๙	๖๗,๓๙๖.๔๔
๔	คำเขื่อนแก้ว	๑๖,๑๔๐	๔๕,๕๒๐	๑๒๗,๗๑๓.๑๕	๕๐,๙๔๙.๘๒	๔๑,๒๗๙.๐๐	๒๗,๐๔๘.๓๖	๒๔๖,๙๙๐.๓๓	๘๗,๕๗๗.๑๔
๕	ป่าดิว	๘,๖๙๖	๒๓,๗๙๘	๑๖๕,๘๕๘.๓๕	๕๓,๒๙๗.๙๑	๔๑,๘๑๔.๑๐	๒๙,๔๔๙.๒๑	๒๘๙,๔๑๐.๕๖	๑๐๕,๖๘๐.๙๘
๖	มหาชนะชัย	๑๒,๖๙๔	๓๙,๓๓๖	๑๕๕,๑๕๑.๕๘	๑๓,๙๘๔.๗๐	๑๑,๘๖๘.๘๘	๑๐,๘๒๖.๑๗	๑๙๙,๓๙๐.๙๔	๖๑,๙๐๕.๑๗
๗	ค้อวัง	๕,๕๕๖	๑๗,๒๑๒	๑๐๙,๗๙๗.๔๖	๔๐,๓๔๑.๑๐	๒๖,๓๘๕.๒๐	๒๐,๘๖๓.๓๖	๑๙๗,๓๙๑.๑๒	๖๓,๗๑๗.๔๗
๘	เลิงนกทา	๒๓,๓๗๐	๗๐,๑๓๒	๑๑๐,๓๐๑.๔๙	๔๔,๑๔๑.๘๘	๒๙,๕๐๒.๗๖	๒๔,๙๐๓.๙๒	๒๐๘,๘๘๘.๐๕	๖๙,๕๙๔.๑๘
๙	ไทยเจริญ	๗,๒๙๔	๒๑,๘๒๒	๑๔๐,๑๑๑.๗๙	๔๗,๓๑๘.๕๒	๒๖,๔๘๗.๙๒	๒๑,๖๔๗.๘๒	๒๓๕,๗๖๖.๐๖	๗๘,๘๐๔.๗๗
เฉลี่ยรวมทุกพื้นที่		๑๓๓,๑๙๑	๓๘๕,๖๖๒	๑๔๘,๘๘๐.๙๙	๔๐,๘๒๗.๒๑	๒๗,๙๕๐.๓๓	๑๙,๘๓๔.๙๗	๒๓๗,๐๙๒.๙๙	๙๑,๘๘๑.๖๘

ที่มา : สำนักงานพัฒนาชุมชนจังหวัดยโสธร

(๒) รายได้เฉลี่ยต่อเดือนต่อครัวเรือน (บาท)

พ.ศ.	รายได้เฉลี่ยต่อเดือนต่อครัวเรือน(บาท)
๒๕๕๘	๑๙๕๑๗.๙
๒๕๖๐	๑๖๗๕๒.๒๗
๒๕๖๒	๑๗๗๖๘.๓๙
๒๕๖๔	๖๙,๐๓๕.๑๔
๒๕๖๕	๘๑,๘๘๑.๖๘

(๓) ครัวเรือนที่มีรายได้เฉลี่ยต่ำกว่าเกณฑ์ จปฐ. จังหวัดยโสธรมีครัวเรือนที่รายได้เฉลี่ยต่ำกว่าเกณฑ์ จปฐ. เพิ่มสูงขึ้น ตั้งแต่ปี ๒๕๖๐ โดยมีจำนวน ๓๑๕ ครัวเรือน และมีจำนวนลดลงในปี ๒๕๖๒ จำนวน ๑๒๐ ครัวเรือน และปี ๒๕๖๔ จำนวน ๒๘๒ ครัวเรือน ปี ๒๕๖๕ จำนวน ๒๓๐ ครัวเรือน ตามลำดับ

ที่	พ.ศ.	จำนวนครัวเรือนที่มีรายได้ต่ำกว่าเกณฑ์ จปฐ. (ครัวเรือน)	รายได้เฉลี่ยต่อคนต่อปี (บาท)
๑	๒๕๕๗	๓๙๗	๖๔,๙๔๑
๒	๒๕๕๘	๒๑๘	๖๕,๓๕๘
๓	๒๕๕๙	๒๒๒	๖๖,๗๘๙
๔	๒๕๖๐	๓๑๕	๖๙,๓๖๗.๒๗
๕	๒๕๖๑	๒๑๗	๖๗,๙๒๘.๐๙
๖	๒๕๖๒	๑๒๐	๗๐,๘๓๘.๑๙
๗	๒๕๖๔	๒๘๒	๖๙,๐๓๕.๑๔
๘	๒๕๖๕	๒๓๐	๘๑,๘๘๑.๖๘

ที่มา : สำนักงานพัฒนาชุมชนจังหวัดยโสธร

(๔) หนี้สินครัวเรือน (จปฐ.) จากการสำรวจ ๑๓๓,๑๙๑ ครัวเรือนของจังหวัดยโสธรในปี ๒๕๖๕ พบว่า มีครัวเรือนที่มีหนี้ผ่านสถาบันการเงิน ๑๕,๖๒๒ ครัวเรือน รวมเป็นเงิน ๑,๑๐๗,๗๘๐,๐๗๗ บาท และมีครัวเรือนที่มีหนี้นอกระบบ ๑๕๓ ครัวเรือน รวมเป็นเงิน ๖,๙๑๖,๘๐๐ บาท

ที่	อำเภอ	จำนวนครัวเรือนที่สำรวจ	จำนวนคนที่สำรวจ	มีหนี้ผ่านสถาบันการเงิน			มีหนี้นอกระบบ		
				ครัวเรือน	คน	บาท	ครัวเรือน	คน	บาท
๑	เมืองยโสธร	๓๕,๐๐๒	๙๒,๗๗๐	๒,๘๗๐	๓,๒๖๒	๒๑๗,๕๕๗,๔๘๐	๒๑	๒๒	๑,๑๗๔,๐๐๐
๒	ทรายมูล	๗,๔๖๓	๒๑,๙๑๖	๑,๑๗๐	๑,๒๖๓	๔๐,๗๒๗,๐๐๒	๑๖	๑๘	๖๑๖,๐๐๐
๓	กุศชุม	๑๖,๙๗๖	๕๓,๑๔๐	๒,๒๔๖	๒,๓๐๙	๘๕,๗๕๖,๘๓๖	๐	๐	๐
๔	คำเขื่อนแก้ว	๑๖,๑๔๐	๔๕,๕๒๐	๙๐๓	๑,๒๖๙	๔๐,๑๐๔,๙๐๙	๐	๐	๐
๕	ป่าดิว	๘,๖๙๖	๒๓,๗๙๘	๕๒๗	๕๕๔	๑๖,๑๔๑,๑๑๐	๖	๖	๙๗,๐๐๐
๖	มหาชนะชัย	๑๒,๖๙๔	๓๙,๓๓๖	๑,๑๕๙	๑,๑๘๖	๓๕,๓๑๐,๐๐๐	๑	๑	๗๐,๐๐๐
๗	ค้อวัง	๕,๕๕๖	๑๗,๒๑๒	๑,๐๓๘	๑,๑๖๘	๑๐๕,๙๓๑,๐๒๘	๔	๕	๕๑๐,๐๐๐
๘	เลิงนกทา	๒๓,๓๗๐	๗๐,๑๓๒	๕,๑๔๖	๕,๖๖๕	๕๓๖,๒๖๔,๒๑๒	๑๐๕	๑๑๔	๔,๔๔๙,๘๐๐
๙	ไทยเจริญ	๗,๒๙๔	๒๑,๘๒๒	๕๖๓	๕๗๗	๒๙,๙๘๗,๕๐๐	๐	๐	๐
	รวม	๑๓๓,๑๙๑	๓๘๕,๖๖๒	๑๕,๓๒๒	๑๗,๒๕๓	๑,๑๐๗,๗๘๐,๐๗๗	๑๕๓	๑๖๖	๖,๙๑๖,๘๐๐

ที่มา : สำนักงานพัฒนาชุมชนจังหวัดยโสธร

พ.ศ.	จำนวน ครัวเรือน ที่สำรวจ	จำนวน คนที่ สำรวจ	มีหนี้ผ่านสถาบันการเงิน			มีหนี้นอกระบบ		
			ครัวเรือน	คน	บาท	ครัวเรือน	คน	บาท
๒๕๖๑	-	-	๒๔,๗๑๒	-	๑,๙๙๕,๒๙๒,๔๗๙	๑,๒๐๖	-	๕๕,๑๙๔,๐๕๐
๒๕๖๒	๑๓๓,๓๔๗	๓๙๙,๙๕๕	๒๓,๔๗๙	๒๕,๔๐๕	๒,๑๐๒,๙๓๘,๗๑๔	๔๔๐	๔๙๐	๑๙,๕๙๗,๙๐๐
๒๕๖๕	๑๓๓,๑๙๑	๓๘๕,๖๖๒	๑๕,๖๒๒	๑๗,๒๕๓	๑,๑๐๗,๗๘๐,๐๗๗	๑๕๓	๑๖๖	๖,๙๑๖,๘๐๐

ที่มา : สำนักงานพัฒนาชุมชนจังหวัดยโสธร

หมายเหตุ: ข้อมูล พ.ศ. ๒๕๖๓ และพ.ศ. ๒๕๖๔ ไม่มีการสำรวจข้อมูล

๑.๗) การประกอบอาชีพ ข้อมูล ณ เดือนมิถุนายน ๒๕๖๓ ประชากรในจังหวัดยโสธรส่วนใหญ่ประกอบอาชีพในภาคเกษตรกรรม (เกษตรกรรม การป่าไม้ และการประมง) มีจำนวน ๑๖๖,๒๑๘ คน คิดเป็นร้อยละ ๖๑.๒๖ ของผู้มีงานทั้งในภาคเกษตรกรรมและนอกภาคเกษตรกรรม ขณะที่นอกภาคเกษตรกรรมมีจำนวน ๑๐๕,๑๒๖ คน คิดเป็นร้อยละ ๓๘.๗๔ โดยด้านการขายส่งและการขายปลีกมีจำนวนมากที่สุด รองลงมาคือด้านการก่อสร้าง และด้านกิจกรรมโรงแรมและอาหารตามลำดับ

๒) ด้านสังคมและความมั่นคง

๒.๑) แรงงาน

(๑) แรงงานนอกระบบ จำแนกตามเพศสำหรับข้อมูลจำนวนแรงงานนอกระบบ ปี พ.ศ. ๒๕๖๔ จากผลการสำรวจของสำนักงานสถิติจังหวัดยโสธร ปี ๒๕๖๔ พบว่าผู้มีงานทำ จำนวน ๒๘๓,๒๙๘ คน จำแนกเป็นแรงงานในระบบ จำนวน ๔๒,๘๗๘ คนคิดเป็นร้อยละ ๑๕.๑๓ ของผู้มีงานทำทั้งหมดเป็นเพศชาย จำนวน ๒๒,๕๕๑ คน คิดเป็นร้อยละ ๕๒.๕๙ เป็นหญิง จำนวน ๒๐,๓๒๖ คน คิดเป็นร้อยละ ๔๗.๔๐ แรงงานนอกระบบ จำนวน ๒๔๐,๔๒๐ คน คิดเป็นร้อยละ ๘๔.๘๖ ของผู้มีงานทำทั้งหมด เป็นเพศชาย จำนวน ๑๒๑,๘๐๗ คน คิดเป็นร้อยละ ๕๐.๖๗ เป็นหญิง จำนวน ๑๑๘,๖๑๓ คน คิดเป็นร้อยละ ๔๙.๓๓

(๒) แรงงานในระบบ

จำนวนผู้ประกันตนในระบบประกันสังคม ข้อมูลตั้งแต่ปี ๒๕๖๐ จังหวัดยโสธรมีจำนวนผู้ประกันตนในระบบประกันสังคมสูงขึ้นอย่างต่อเนื่อง โดยข้อมูลรวมปี ๒๕๖๐ - ๒๕๖๕ มีจำนวนผู้ประกันตนเข้าสู่ระบบประกันสังคมมาตรา ๓๓ มาตรา ๓๙ และมาตรา ๔๐ โดย ปี ๒๕๖๐ จำนวน ๓๕,๙๔๗ คน ปี ๒๕๖๑ จำนวน ๔๐,๐๘๒ คน ปี ๒๕๖๒ จำนวน ๔๒,๒๑๔ คน ปี ๒๕๖๓ จำนวน ๔๖,๓๑๘ คน ปี ๒๕๖๔ จำนวน ๕๓,๖๑๕ คน ปี ๒๕๖๕ จำนวน ๕๖,๗๗๓ คน และปี ๒๕๖๖ จำนวน ๕๖,๗๗๓ คน ปี ๒๕๖๕ จำนวนผู้ประกันตนเข้าสู่ระบบประกันสังคมเพิ่มขึ้นสูงสุด ร้อยละ ๔.๔๙ นอกจากนี้ สำนักงานประกันสังคมจังหวัดยโสธรได้รณรงค์ประชาสัมพันธ์สร้างการรับรู้ และให้บริการรับสมัครผู้ประกันตนตามมาตรา ๔๐ ในพื้นที่ที่ห่างไกล เพื่ออำนวยความสะดวกให้กับผู้ประกอบอาชีพอิสระ ประชาชนผู้สนใจทั่วไปให้ได้รับบริการอย่างทั่วถึง และได้ขยายเครือข่ายไปยัง บ้าน วัด โรงเรียน และสถานประกอบการ นอกจากนี้ยังเพิ่มศักยภาพการทำงานของเครือข่ายประกันสังคมในการขับเคลื่อนงานประกันสังคมมาตรา ๔๐

ปี	ผู้ประกันตน				% +/- (เพิ่ม/ลด)
	มาตรา ๓๓	มาตรา ๓๙	มาตรา ๔๐	รวม	
๒๕๖๐	๑๔,๖๒๐	๒,๕๗๑	๑๘,๗๕๖	๓๕,๙๔๗	-
๒๕๖๑	๑๔,๘๗๕	๓,๐๘๘	๒๒,๑๑๙	๔๐,๐๘๒	๑๑.๕๐
๒๕๖๒	๑๔,๘๓๘	๓,๒๙๓	๒๔,๐๓๘	๔๒,๒๑๔	๕.๓๒
๒๕๖๓	๑๔,๙๐๕	๓,๙๑๔	๒๗,๔๔๙	๔๖,๓๑๘	๙.๗๒
๒๕๖๔	๑๕,๔๒๓	๔,๖๕๙	๓๓,๕๓๓	๕๓,๖๑๕	๑๕.๗๕
๒๕๖๕	๑๔,๙๒๒	๔,๖๖๓	๓๖,๔๓๙	๕๖,๐๒๔	๔.๔๙
๒๕๖๖	๑๕,๒๓๖	๔,๔๘๘	๓๗,๐๔๙	๕๖,๗๗๓	๑.๓๔

ที่มา : สำนักงานประกันสังคมจังหวัดยโสธร

หมายเหตุ : ข้อมูล ณ เดือนกรกฎาคม ๒๕๖๖

(๓) **แรงงานต่างด้าว** สถานการณ์แรงงานต่างด้าวในจังหวัดยโสธร ระหว่างปี พ.ศ. ๒๕๖๑ – ๒๕๖๖ มีแนวโน้มแรงงานต่างด้าวได้รับอนุญาตทำงานลดลง ทุกประเทศรวมทั้งประเทศไทยประสบปัญหาการแพร่ระบาดของโรคติดเชื้อไวรัสโคโรนา 2019 เพื่อป้องกันการแพร่ระบาดของโรคติดเชื้อดังกล่าว รัฐบาลไทยจึงมีมาตรการชะลอการเคลื่อนย้ายแรงงานรวมถึงชะลอการอนุญาตนำแรงงานต่างด้าวรายใหม่เข้ามาทำงานในประเทศไทย

ในปี ๒๕๖๖ (ข้อมูล ณ เดือนมิถุนายน ๒๕๖๖) ตามที่คณะรัฐมนตรีได้มีมติเมื่อวันที่ ๕ กรกฎาคม ๒๕๖๕ เห็นชอบแนวทางการบริหารจัดการทำงานของคนต่างด้าว กัมพูชา ลาว เมียนมา เวียดนาม ยื่นขอใบอนุญาตและต่อใบอนุญาตทำงาน ซึ่งอนุญาตให้คนต่างด้าวทำงานในราชอาณาจักรเป็นการเฉพาะของคนต่างด้าว ๔ สัญชาติ ซึ่งต่างด้าว ๓ สัญชาติ (กัมพูชา ลาว เมียนมา) (กลุ่มเดิม ๒๐ สิงหาคม ๒๕๖๒, ๔ สิงหาคม ๒๕๖๓, ๑๓ กรกฎาคม ๒๕๖๔, ๒๘ กันยายน ๒๕๖๔) และสัญชาติเวียดนามรวมเป็น ๔ สัญชาติ โดยกำหนดให้คนต่างชาติยื่นขอต่อใบอนุญาตทำงานได้แล้วเสร็จ ตามมติคณะรัฐมนตรี เมื่อวันที่ ๗ กุมภาพันธ์ ๒๕๖๖ จังหวัดยโสธรมีแรงงานต่างด้าวที่ได้รับใบอนุญาตทำงานคงเหลือ จำนวน ๔๓๑ คน โดยจำแนกประเภทเป็น ๑) แรงงานต่างด้าวตามมาตรา ๕๙ และนำเข้า MOU จำนวน ๑๐๒ คน ๒) แรงงานต่างด้าวที่เป็นชนกลุ่มน้อย/พื้นที่สูง จำนวน ๔ คน ๓) แรงงานต่างด้าว ๔ สัญชาติ (กัมพูชา ลาว เมียนมา เวียดนามตามมติ ๗ กุมภาพันธ์ ๒๕๖๖) จำนวน ๓๒๕ คน

จำนวนคนต่างด้าวที่ได้รับอนุญาตทำงานคงเหลือในจังหวัดยโสธร ปี พ.ศ. ๒๕๖๐ – ๒๕๖๕

ปี พ.ศ.	รวม (คน)	ประเภทของคนต่างด้าวที่ได้รับอนุญาตทำงาน (คน)		
		ทั่วไป ตามมาตรา ๕๙	ชนกลุ่มน้อย/พื้นที่สูง ตามมาตรา ๖๓/๑ (๔)	๓ สัญชาติ (กัมพูชา ลาว เมียนมา)
๒๕๖๐	๔๕๐	๕๘	๑	๓๙๑
๒๕๖๑	๔๙๒	๕๔	๓	๔๓๕
๒๕๖๒	๕๑๒	๕๑	๔	๔๕๗
๒๕๖๓	๔๑๐	๕๐	๕	๓๕๕
๒๕๖๔	๕๐๔	๕๗	๕	๔๔๒
๒๕๖๕	๕๘๐	๕๖	๕	๕๑๙

ที่มา : สำนักงานจัดหางานจังหวัดยโสธร ข้อมูล ณ เดือนมิถุนายน ๒๕๖๖

สำหรับในปี พ.ศ. ๒๕๖๖ ปรับข้อมูลตามการจำแนกตามลักษณะการเข้าเมือง คนต่างด้าวได้รับอนุญาตทำงานใหม่ให้สอดคล้องกับการจำแนกของคนต่างด้าวตามกรมการจัดหางานที่ใช้ในปัจจุบัน

จำนวนคนต่างด้าวที่ได้รับอนุญาตทำงานคงเหลือในจังหวัดยโสธร ปี พ.ศ. ๒๕๖๖

ปี พ.ศ.	รวม (คน)	มาตรา ๕๙/MOU	มาตรา ๖๒ ส่งเสริมการลงทุน (BOI)	มาตรา ๖๓/๑ ชนกลุ่มน้อย	มาตรา ๖๓/๒ กลุ่มมติ ๗ ก.พ. ๖๖ (กลุ่ม ๔ สัญชาติ)	มาตรา ๖๔ คนต่างด้าว เข้ามาทำงาน ในจังหวัด ไป-กลับ หรือ ตามฤดูกาล
๒๕๖๖	๔๓๑	๑๐๒	-	๕	๓๒๔	-

ที่มา : สำนักงานจัดหางานจังหวัดยโสธร ข้อมูล ณ เดือนมิถุนายน ๒๕๖๖

๒.๒) อัตราการมีงานทำ

	ปี ๒๕๕๘	ปี ๒๕๕๙	ปี ๒๕๖๐	ปี ๒๕๖๑	ปี ๒๕๖๒	ปี ๒๕๖๓	ปี ๒๕๖๔	ปี ๒๕๖๕
ร้อยละ	๙๙.๑๓	๙๙.๒๘	๙๙.๖๙	๙๙.๙๐	๙๙.๐๘	๙๙.๔๑	-	-

ที่มา : สำนักงานจัดหางานจังหวัดยโสธรและสำนักงานแรงงานจังหวัดยโสธร

๒.๓) อัตราการว่างงาน

	ปี ๒๕๕๙	ปี ๒๕๖๐	ปี ๒๕๖๑	ปี ๒๕๖๒	ปี ๒๕๖๓	ปี ๒๕๖๔	ปี ๒๕๖๕	ปี ๒๕๖๖
ร้อยละ	๐.๔๖	๐.๑๒	๐.๖๒	๐.๐๔	๑.๐๑	๐.๓๔	-	๑.๑ (ข้อมูล ณ ไตรมาส ๑/๒๕๖๖)

ที่มา : สำนักงานสถิติจังหวัดยโสธร สำนักงานจัดหางานจังหวัดยโสธรและสำนักงานแรงงานจังหวัดยโสธร

๒.๔) การจัดหางาน

การส่งเสริมการมีงานทำในรูปแบบการให้บริการจัดหางาน ทั้งการจัดหางานในประเทศ และต่างประเทศในจังหวัดยโสธร ปี พ.ศ. ๒๕๖๖ (ข้อมูล ณ เดือนมิถุนายน ๒๕๖๕) มีตำแหน่งงานว่างที่แจ้งผ่านสำนักงานจัดหางานจังหวัดยโสธร จำนวน ๑,๑๔๔ อัตรา เพิ่มขึ้นจากปีที่ผ่านมาซึ่งมีจำนวน ๘๗๘ อัตรา ในขณะที่ผู้ลงทะเบียนสมัครงาน ในปี ๒๕๖๖ มีจำนวน ๖๕๒ คน ลดลงจากปีที่ผ่านมาที่มีจำนวน ๗๔๗ คน และการบรรจุงาน ในปีนี้ (ข้อมูล ณ เดือนมิถุนายน ๒๕๖๖) จำนวน ๕๘๐ คน ลดลงจากปีที่ผ่านมาที่มีจำนวน ๗๔๐ คน

จำนวนตำแหน่งงานว่าง/ผู้สมัครงาน/ผู้สมัครงานมาใช้บริการ/การบรรจุงานจังหวัดยโสธร จำแนกตามเพศ

ปี	ตำแหน่งงานว่าง (อัตรา)				ผู้ลงทะเบียนสมัครงาน (คน)			ผู้สมัครงานมาใช้บริการจัดหางาน (คน)			บรรจุงาน (คน)		
	รวม	ชาย	หญิง	ไม่ระบุ	รวม	ชาย	หญิง	รวม	ชาย	หญิง	รวม	ชาย	หญิง
๒๕๖๐	๓,๖๕๔	๖๐๖	๔๘๖	๒,๕๖๒	๑,๙๘๔	๙๔๐	๑,๐๔๔	๒,๙๗๐	๑,๔๐๕	๑,๕๖๕	๒,๔๒๗	๑,๑๓๐	๑,๒๙๗
๒๕๖๑	๑,๔๔๘	๒๑๔	๑๕๕	๑,๐๗๙	๑,๔๔๔	๖๓๐	๘๑๔	๑,๗๔๘	๗๙๖	๙๕๒	๑,๕๐๖	๖๗๖	๘๓๐
๒๕๖๒	๒,๒๓๗	๒๑๓	๑๘๖	๑,๘๓๘	๑,๗๑๙	๗๙๗	๙๒๒	๒,๐๑๘	๙๓๘	๑,๐๘๐	๑,๗๗๐	๗๔๒	๑,๐๒๘
๒๕๖๓	๒,๖๘๔	๕๒๒	๑๙๘	๑,๙๖๔	๑,๖๒๕	๗๘๕	๘๔๐	๒,๐๒๓	๙๗๑	๑,๐๕๒	๑,๗๙๕	๘๘๖	๙๐๙
๒๕๖๔	๕๗๙	๘๙	๒๖	๔๖๔	๑,๐๔๗	๔๗๗	๕๗๐	๑,๑๓๐	๕๑๗	๖๑๓	๖๓๘	๓๑๓	๓๒๕
๒๕๖๕	๘๗๘	๑๗๑	๒๖	๖๘๑	๗๔๗	๓๘๘	๓๕๙	๙๔๔	๔๗๕	๔๖๙	๗๔๐	๓๖๖	๓๗๔
๒๕๖๖	๑,๑๔๔	๓๑๖	๔๖	๗๘๒	๖๕๒	๓๒๐	๓๓๒	๘๗๗	๔๐๖	๔๗๑	๕๘๑	๒๗๐	๓๑๑

ที่มา : สำนักงานจัดหางานจังหวัดยโสธร ข้อมูล ณ เดือนมิถุนายน ๒๕๖๖

สำหรับตำแหน่งงานว่าง ปี ๒๕๖๖ (ข้อมูล ณ เดือนมิถุนายน ๒๕๖๖) จำนวน ๑,๑๔๔ อัตรา พบว่ามีความต้องการไม่ระบุเพศมากที่สุด จำนวน ๗๘๒ อัตรา คิดเป็นร้อยละ ๖๘.๓๕ ของตำแหน่งงานว่าง รองลงมาคือเพศชาย จำนวน ๓๑๖ อัตรา คิดเป็นร้อยละ ๒๗.๖๒ และเพศหญิง จำนวน ๔๖ อัตรา คิดเป็น ร้อยละ ๔.๐๒ จากตำแหน่งงานว่างมากกว่าครึ่งไม่ได้ระบุเพศ แสดงให้เห็นว่าสถานประกอบการหรือนายจ้าง พิจารณาว่างานแต่ละประเภทสามารถทำได้ทั้งเพศชายและเพศหญิง ในอีกประการหนึ่งนายจ้างพิจารณา ว่าการไม่ระบุเพศจะมีผลดีในด้านโอกาสการคัดเลือกให้เหมาะกับงานมากกว่าการระบุเพศ

เมื่อพิจารณาถึงจำนวนผู้ลงทะเบียนสมัครงาน ปี ๒๕๖๖ (ข้อมูล ณ เดือนมิถุนายน ๒๕๖๖) พบว่า มีจำนวนทั้งสิ้น ๖๕๒ คน เป็นชาย ๓๒๐ คน คิดเป็นร้อยละ ๔๙.๐๘ และเป็นหญิง ๓๓๒ คน คิดเป็น ร้อยละ ๕๐.๙๒ โดยมีผู้สมัครงานมาใช้บริการจัดหางานในปี ๒๕๖๖ (ข้อมูล ณ เดือนมิถุนายน ๒๕๖๖) จำนวนทั้งสิ้น ๘๗๗ คน เป็นชาย ๔๐๖ คน คิดเป็นร้อยละ ๔๖.๒๙ และเป็นหญิง ๔๗๑ คน คิดเป็นร้อยละ ๕๓.๗๑ และมีผู้ได้รับการบรรจุงานทั้งสิ้น ๕๘๑ คน โดยสัดส่วนของเพศหญิงได้รับการบรรจุมากกว่าเพศชาย กล่าวคือ ผู้บรรจุงานที่เป็นเพศหญิง ๓๑๑ คน คิดเป็นร้อยละ ๕๓.๕๒ ขณะที่เพศชายได้รับการบรรจุงาน ๒๗๐ คน คิดเป็นร้อยละ ๔๖.๔๗

๒.๕) อัตราค่าจ้างขั้นต่ำ

ปี พ.ศ.	๒๕๖๐	๒๕๖๑	๒๕๖๒	๒๕๖๓	๒๕๖๔	๒๕๖๕
อัตราค่าจ้าง ขั้นต่ำ (บาท)	๓๐๕	๓๑๕	๓๑๕	๓๒๐	๓๒๐	๓๒๐

ที่มา : สำนักงานสวัสดิการและคุ้มครองแรงงานจังหวัดยโสธร

๒.๖) การสวัสดิการและคุ้มครองแรงงาน

(๑) จำนวนแรงงานที่ได้รับการคุ้มครองตามกฎหมายแรงงาน

ปี พ.ศ.	จำนวนแรงงานที่ได้รับการคุ้มครองตามกฎหมาย		
	ชาย	หญิง	รวม
๒๕๖๐	๙,๑๖๕	๖,๗๗๐	๑๕,๙๕๐
๒๕๖๑	๙,๖๔๘	๗,๓๓๗	๑๗,๐๐๐
๒๕๖๒	๑๐,๐๒๓	๗,๔๘๗	๑๗,๕๒๔
๒๕๖๓	๑๐,๓๑๐	๗,๘๐๑	๑๘,๑๒๒
๒๕๖๔	๑๐,๗๗๗	๘,๐๘๗	๑๘,๘๖๔
๒๕๖๕	๑๑,๑๑๒	๘,๓๓๗	๑๙,๔๖๐

ที่มา : สำนักงานสวัสดิการและคุ้มครองแรงงานจังหวัดยโสธร

(๒) อัตราการประสบอันตรายจากการทำงาน

อัตราการประสบอันตรายจากการทำงาน				
ปี พ.ศ.	จำนวนลูกจ้างเฉลี่ย (ราย)	อัตราการประสบอันตรายฯ กรณีเสียชีวิต (ต่อ ๑๐๐,๐๐๐ ราย)	อัตราการประสบอันตรายฯ กรณีร้ายแรง (ต่อ ๑,๐๐๐ ราย)	อัตราการประสบอันตรายฯ รวมทุกกรณี (ต่อ ๑,๐๐๐ ราย)
๒๕๖๐	๐	๐	๐	๐
๒๕๖๑	๐	๐	๐	๐
๒๕๖๒	๑๕,๐๕๙	๐.๐๐	๑.๐๐	๑.๓๓
๒๕๖๓	๑๕,๑๑๑	๑๙.๘๕	๐.๙๙	๑.๗๙
๒๕๖๔	๑๔,๘๓๗	๐	๐.๘๘	๑.๖๒
๒๕๖๕	๑๕,๒๒๕	๐	๑.๐๕	๑.๙๗
รวม		๑๙.๘๕		

(๓) จำนวนสถานประกอบกิจการที่อยู่ในระบบมาตรฐาน แรงงานไทย

สถานประกอบกิจการที่อยู่ในระบบมาตรฐานแรงงานไทย				
ปี พ.ศ.	สถานประกอบกิจการ			รวม
	ขนาดเล็ก	ขนาดกลาง	ขนาดใหญ่	
๒๕๖๐	๐	๐	๐	๐
๒๕๖๑	๐	๐	๐	๐
๒๕๖๒	๐	๐	๐	๐
๒๕๖๓	๐	๒	๑	๓
๒๕๖๔	๑	๑	๑	๓
๒๕๖๕	๐	๒	๑	๓
รวม	๑	๕	๓	๙

๒.๗) การพัฒนาสังคมและความมั่นคงของมนุษย์

(๑) สถานการณ์กลุ่มผู้สูงอายุจังหวัดยโสธรมีผู้สูงอายุ ๖๐ ปีขึ้นไป ที่เพิ่มขึ้นอย่างต่อเนื่อง ตั้งแต่ปี ๒๕๖๐ จนถึงปี ๒๕๖๖

ผู้สูงอายุ ๖๐ ปี ขึ้นไป (คน)	ปี ๒๕๖๐	ปี ๒๕๖๑	ปี ๒๕๖๒	ปี ๒๕๖๓	ปี ๒๕๖๔	ปี ๒๕๖๕	ปี ๒๕๖๖
	๘๔,๓๐๙	๘๗,๓๐๘	๙๑,๐๗๘ (๑๖.๙๕)	๙๕,๐๖๕ (๑๗.๗๙)	๙๘,๓๒๓ (๑๘.๔๓)	๙๘,๖๒๑ (๑๘.๔๙)	๑๐๑,๔๑๒ (๑๙.๐๘)

ที่มา : ประชากรทะเบียนราษฎร จำแนกรายอายุจาก HDC กระทรวงสาธารณสุข หน่วยนับ: คน (ร้อยละ)

(๒) สถานการณ์คนพิการ

คนพิการ คนพิการในจังหวัดยโสธรที่มีบัตรประจำตัวคนพิการ

คนพิการ (คน)	ปี ๒๕๖๐	ปี ๒๕๖๑	ปี ๒๕๖๒	ปี ๒๕๖๓	ปี ๒๕๖๔
		๒๑,๐๕๘	๒๔,๙๙๔	๒๐,๘๑๕	๒๐,๘๘๕

ที่มา : สำนักงานพัฒนาสังคมและความมั่นคงของมนุษย์จังหวัดยโสธร

๒.๘) สาธารณสุข

(๑) โรงพยาบาล แพทย์ พยาบาล บุคลากรทางการแพทย์ และสัดส่วนต่อประชากรในปี ๒๕๖๔ จังหวัดยโสธร มีโรงพยาบาลของรัฐ จำนวน ๙ แห่งแยกเป็นโรงพยาบาลระดับจังหวัด ๑ แห่ง โรงพยาบาลชุมชนระดับอำเภอ ๘ แห่ง มีเตียงรวม ๗๒๐ เตียง มีโรงพยาบาลส่งเสริมสุขภาพตำบล ๑๑๒ แห่ง และคลินิกทุกประเภท ๑๔๖ แห่ง นอกจากนี้ ยังมีโรงพยาบาลของเอกชน ๒ แห่ง (๑๑๐ เตียง) โดยมีบุคลากรทางการแพทย์และสาธารณสุขสาขาหลักที่ให้บริการด้านการแพทย์และสาธารณสุขแก่ประชาชน ดังนี้

ประเภทบุคลากร	สถานที่ปฏิบัติงาน					สัดส่วนต่อประชากร (จ.ยโสธร)	สัดส่วนต่อประชากร (ประเทศปี ๒๕๖๒)
	สสจ.	รพท.	รพช.	สสอ.+รพ.สต.	รวม		
แพทย์	๒	๘๐	๘๑	๐	๑๖๓	๑ : ๓,๒๗๒	๑ : ๑,๗๙๔
ทันตแพทย์	๑	๑๗	๓๕	๐	๕๓	๑ : ๑๐,๐๖๔	๑ : ๘,๖๕๒
เภสัชกร	๗	๒๗	๔๕	๐	๗๙	๑ : ๖,๗๕๒	๑ : ๔,๒๗๓
พยาบาลวิชาชีพ	๕	๓๙๓	๓๖๑	๑๙๓	๙๕๒	๑ : ๕๖๐	๑ : ๓๗๑
ประเภทบุคลากร	สถานที่ปฏิบัติงาน					สัดส่วนต่อประชากร (จ.ยโสธร)	สัดส่วนต่อประชากร (ประเทศปี ๒๕๖๒)
	สสจ.	รพท.	รพช.	สสอ.+รพ.สต.	รวม		
นักวิชาการสาธารณสุข	๓๗	๒๒	๓๒	๒๒๖	๓๑๗	๑ : ๑,๖๘๐	-
เจ้าหน้าที่อื่นๆ	๓๕	๙๙	๑๙๔	๑๒๒	๔๕๐	๑ : ๑,๑๘๕	-
ลูกจ้างประจำ	๕	๒๗	๓๕	๑	๖๘	๑ : ๗,๘๔๔	-
พนักงานราชการ	๒๕	๕๐	๓๕	๐	๑๑๐	๑ : ๔,๘๔๙	-
พนักงานกระทรวงสาธารณสุข	๐	๓๕๐	๒๗๑	๑๗๐	๗๙๑	๑ : ๖๗๔	-
ลูกจ้างชั่วคราว	๐	๒๐	๒๘	๑๒	๖๐	๑ : ๘,๘๙๐	-
รวม	๑๑๗	๑,๐๘๕	๑,๑๑๗	๗๒๔	๓,๐๔๓	-	-

ที่มา : งานกาเจ้าหน้าที่ สำนักงานสาธารณสุขจังหวัดยโสธร ข้อมูล ณ กรกฎาคม ๒๕๖๓

(๒) โรค/อาการเจ็บป่วยของประชาชนในจังหวัด โรคระบาดโรคที่เป็นปัญหาด้านสาธารณสุขในพื้นที่ และจำนวนผู้ป่วย สาธารณสุขในพื้นที่และจำนวนผู้ป่วย ปีงบประมาณ ๒๕๕๙ - ๒๕๖๔ พบว่า มีสาเหตุการป่วยด้วยโรคเบาหวานมากที่สุด รองลงมาเป็นโรคความดันโลหิตสูง และ เนื้อเยื่อผิดปกติ ตามลำดับ และข้อมูลการตายของกรมการปกครอง กระทรวงมหาดไทย ตั้งแต่ปี ๒๕๕๘ - ๒๕๖๔ พบว่าประชาชนในจังหวัดยโสธรมีสาเหตุการตายจากโรคมะเร็งมากที่สุด รองลงมาคือโรกระบบประสาทโรคปอดบวม โรคของระบบพันธุและทางเดินปัสสาวะและโรคหลอดเลือดในสมอง ตามลำดับ สำหรับโรคที่เป็นปัญหาสาธารณสุขที่สำคัญของจังหวัดยโสธร ได้แก่ โรคความดันโลหิตสูง โรคเบาหวาน โรคมะเร็ง เด็กไอคิวต่ำกว่าเกณฑ์มาตรฐาน อุบัติเหตุการจราจร โรกระบบทางเดินหายใจ ยาเสพติด สุขภาพจิต ไข้เลือดออก การตั้งครรภ์ในวัยรุ่น และ ผู้สูงอายุ นอกจากนี้ ยังมีโรคที่ต้องเฝ้าระวังทางระบาดวิทยาโดยข้อมูลปี พ.ศ. ๒๕๖๔ พบว่า มีการป่วยด้วยโรคอุจจาระร่วงมากที่สุด รองลงมาคือไข้ไม่ทราบสาเหตุ ปอดบวม ตามลำดับ

๒.๙) การศึกษา

(๑) จำนวนสถานศึกษาทุกสังกัด ในปี พ.ศ. ๒๕๖๖ จังหวัดยโสธรมีจำนวน ๗๐๔ แห่งดังนี้

ลำดับ	สังกัด/อยู่ในกำกับดูแล	จำนวน	ตั้งอยู่ในพื้นที่ (อำเภอ)								
			เมือง	คำเขื่อนแก้ว	มหาชนะชัย	ค้อวัง	ป่าติ้ว	พรมมุล	กุดชุม	ไทยเจริญ	เลิงนกทา
๑	สนง.เขตพื้นที่การศึกษาประถมศึกษายโสธร เขต ๑	๑๘๕	๖๙	๔๘	๔๘	๒๐	-	-	-	-	-
๒	สนง.เขตพื้นที่การศึกษาประถมศึกษายโสธร เขต ๒	๑๘๓	-	-	-	-	๒๙	๒๔	๔๙	๒๓	๕๘
๓	สนง.เขตพื้นที่การศึกษามัธยมศึกษาศรีสะเกษ ยโสธร	๒๗	๕	๔	๒	๑	๒	๒	๔	๒	๕
๔	สนง.ส่งเสริมการศึกษานอกระบบและการศึกษาตามอัธยาศัยจังหวัดยโสธร	๙	๑	๑	๑	๑	๑	๑	๑	๑	๑
๕	กระทรวงการอุดมศึกษา วิทยาศาสตร์ วิจัยและนวัตกรรม	๒	๒	-	-	-	-	-	-	-	-
๖	สนง.คณะกรรมการอาชีวศึกษาจังหวัดยโสธร	๑๑	๔	-	๒	-	-	๑	๒	-	๒
๗	สำนักงานคณะกรรมการส่งเสริมการศึกษาเอกชน	๒๐	๘	๒	๑	-	-	-	๒	๔	๓
๘	องค์กรปกครองส่วนท้องถิ่น	๒๖๑	๕๗	๓๒	๓๐	๑๔	๒๖	๑๓	๒๘	๑๘	๔๓
๙	สำนักบริหารงานการศึกษาพิเศษ : ศูนย์การศึกษาพิเศษประจำจังหวัดยโสธร	๑	๑	-	-	-	-	-	-	-	-
๑๐	สำนักบริหารงานการศึกษาพิเศษ : โรงเรียนราชประชานุเคราะห์ที่ ๒๘ จังหวัดยโสธร	๑	-	๑	-	-	-	-	-	-	-
๑๑	กองบัญชาการตำรวจตระเวนชายแดน	๑	-	-	-	-	-	-	-	-	๑
๑๒	สำนักงานพระพุทธศาสนาแห่งชาติ	๓	๑	-	-	-	-	๑	-	-	๑
	รวม	๗๐๔	๑๔๘	๘๘	๘๔	๓๖	๕๘	๔๒	๘๖	๔๘	๑๑๔

หมายเหตุ : รวมศูนย์พัฒนาเด็กเล็กที่มา : สำนักงานศึกษาธิการจังหวัดยโสธร

(๒) จำนวนนักเรียน (โรงเรียน ครู นักเรียน และห้องเรียน แยกตามสังกัด)

(๒.๑) สังกัดสำนักงานเขตพื้นที่การศึกษาประถมศึกษายโสธร เขต ๑ รับผิดชอบ ๔ อำเภอ คือ เมืองยโสธร คำเขื่อนแก้ว มหาชนะชัย และค้อวัง ข้อมูลปี ๒๕๖๖ มีสถานศึกษาในสังกัด รวม ๑๘๕ แห่ง แบ่งเป็นระดับก่อนประถมศึกษา ๑๗๕ คน และระดับประถมศึกษา ๑๘๑ แห่ง และระดับมัธยมศึกษาตอนต้น ๔๗ แห่ง มีนักเรียนรวม ๑๗,๕๘๕ คน แบ่งเป็นระดับก่อนประถมศึกษา ๓,๐๓๐ คน ระดับประถมศึกษา ๑๒,๖๑๕ คน และระดับมัธยมศึกษาตอนต้น ๑,๙๔๐ คน

ที่	พ.ศ.	ระดับอนุบาล				ระดับประถมศึกษา			
		จำนวนโรงเรียน	จำนวนครู	จำนวนนักเรียน	จำนวนห้องเรียน	จำนวนโรงเรียน	จำนวนครู	จำนวนนักเรียน	จำนวนห้องเรียน
๑	๒๕๖๐	๑๙๑	๔๐๓	๔,๐๖๐	๔๐๓	๑๙๑	๙๔๕	๑๓,๘๖๕	๑,๒๑๐
๒	๒๕๖๑	๑๙๒	๓๙๔	๓,๗๔๗	๓๙๔	๑๙๑	๘๖๔	๑๓,๘๙๑	๑,๒๐๕
๓	๒๕๖๒	๑๙๒	๓๘๕	๓,๔๔๐	๓๗๖	๑๙๑	๘๖๑	๑๓,๖๗๓	๑,๒๐๔
๔	๒๕๖๓	๑๘๗	๑,๑๖๗	๓,๒๗๖	๓๖๓	๑๘๗	๑,๙๐๐	๑๓,๔๒๖	๑,๑๘๗
๕	๒๕๖๔	๑๘๔	๑๙๐	๓,๑๕๕	๓๕๘	๑๘๗	๙๔๒	๑๓,๒๒๘	๑,๑๙๒
๖	๒๕๖๕	๑๘๔	๒๒๑	๓,๐๙๒	๓๕๒	๑๘๕	๙๘๓	๑๓,๐๒๔	๑,๑๘๐
๗	๒๕๖๖	๑๗๔	-	๓,๐๓๐	๓๔๘	๑๘๑	-	๑๒,๖๑๕	๑,๑๔๒

ที่มา : สำนักงานเขตพื้นที่การศึกษาประถมศึกษายโสธร เขต ๑

ที่	พ.ศ.	ระดับ ม.ต้น			
		จำนวนโรงเรียน	จำนวนครู	จำนวนนักเรียน	จำนวนห้องเรียน
๑	๒๕๖๐	๔๘	๒๕๐	๒,๑๘๗	๑๔๘
๒	๒๕๖๑	๔๘	๒๕๐	๒,๑๒๐	๑๔๘
๓	๒๕๖๒	๔๘	๒๒๕	๒,๐๑๘	๑๔๕
๔	๒๕๖๓	๔๘	๔๒๕	๒,๐๓๐	๑๔๓
๕	๒๕๖๔	๔๗	๒๑๑	๒,๐๖๐	๑๔๒
๖	๒๕๖๕	๔๗	๒๓๗	๒,๐๑๔	๑๔๑
๗	๒๕๖๖	๔๗	-	๑,๙๔๐	๑๔๐

ที่มา : สำนักงานเขตพื้นที่การศึกษาประถมศึกษาชัยโสธร เขต ๑

(๒.๒) สังกัดสำนักงานเขตพื้นที่การศึกษาประถมศึกษาชัยโสธร เขต ๒ รับผิดชอบ ๕ อำเภอ คือ ทราญมูล กุดชุม ป่าตี้ว เลิงนกทา และไทยเจริญ ข้อมูลปี ๒๕๖๖ มีสถานศึกษาในสังกัดรวม ๑๘๓ แห่ง แบ่งเป็น ระดับก่อนประถมศึกษา ๑๗๗ แห่ง ระดับประถมศึกษา ๑๗๙ แห่ง และระดับมัธยมศึกษาตอนต้น ๔๗ แห่ง มีนักเรียนรวม ๑๗,๖๓๕ คน แบ่งเป็นระดับก่อนประถมศึกษา ๓,๓๔๙ คน ระดับประถมศึกษา ๑๒,๓๕๖ คน และระดับมัธยมศึกษาตอนต้น ๑,๙๓๐ คน

ที่	พ.ศ.	ระดับอนุบาล				ระดับประถมศึกษา			
		จำนวนโรงเรียน	จำนวนครู	จำนวนนักเรียน	จำนวนห้องเรียน	จำนวนโรงเรียน	จำนวนครู	จำนวนนักเรียน	จำนวนห้องเรียน
๑	๒๕๖๐	๑๓๙	๑,๕๒๖	๔,๓๙๘	๓๗๕	๑๓๙	๑,๕๒๖	๑๓,๑๒๒	๑,๑๔๖
๒	๒๕๖๑	๑๓๙	๑,๔๗๔	๔,๒๖๙	๓๗๕	๑๓๙	๑,๔๗๔	๑๓,๑๒๒	๑,๑๓๙
๓	๒๕๖๒	๑๓๙	๗๖๓	๓,๘๔๒	๓๗๓	๑๓๙	๗๖๓	๑๒,๘๐๔	๑,๑๓๘
๔	๒๕๖๓	๑๓๕	๑,๒๗๙	๓,๗๕๘	๓๗๑	๑๓๕	๑,๒๗๙	๑๒,๗๔๑	๑,๑๑๗
๕	๒๕๖๔	๑๒๖	๑๙๙	๓,๖๑๘	๓๖๖	๑๘๓	๙๕๓	๑๒,๗๔๖	๑,๑๑๒
๖	๒๕๖๕	๑๗๗	๒๗๕	๓,๕๘๒	๓๗๑	๑๘๓	๑,๐๔๑	๑๒,๗๗๗	๑,๑๓๑
๗	๒๕๖๖	๑๗๗	-	๓,๓๔๙	๓๖๗	๑๗๙	-	๑๒,๓๕๖	๑,๑๐๑

ที่มา : สำนักงานเขตพื้นที่การศึกษาประถมศึกษาชัยโสธร เขต ๒

ที่	พ.ศ.	ระดับมัธยมศึกษาตอนต้น			
		จำนวนโรงเรียน	จำนวนครู	จำนวนนักเรียน	จำนวนห้องเรียน
๑	๒๕๖๐	๔๘	๑,๕๒๖	๒,๓๖๒	๑๕๒
๒	๒๕๖๑	๔๘	๑,๔๗๔	๒,๒๓๗	๑๔๘
๓	๒๕๖๒	๔๘	๖๔๐	๒,๑๔๐	๑๔๗
๔	๒๕๖๓	๔๘	๑,๒๗๙	๑,๕๓๒	๑๔๓
๕	๒๕๖๔	๔๘	๒๔๓	๑,๙๖๘	๑๔๑
๖	๒๕๖๕	๔๗	๒๗๖	๑,๙๓๓	๑๓๙
๗	๒๕๖๖	๔๗	-	๑,๙๓๐	๑๓๙

ที่มา : สำนักงานเขตพื้นที่การศึกษาประถมศึกษาชัยโสธร เขต ๒

(๒.๓) สังกัดสำนักงานเขตพื้นที่การศึกษามัธยมศึกษาศรีสะเกษ ชัยโสธร (ในส่วนของจังหวัดชัยโสธร) ข้อมูลปี ๒๕๖๖ มีสถานศึกษาในสังกัดรวม ๒๗ แห่ง ซึ่งจัดการเรียนการสอนตั้งแต่ระดับมัธยมศึกษาตอนต้น ถึงตอนปลายทุกแห่ง มีจำนวนนักเรียน มีนักเรียนรวม ๑๙,๑๓๙ คน มัธยมศึกษาตอนต้น ๑๐,๖๑๙ คน และมัธยมศึกษาตอนปลาย ๘,๕๒๐ คน

ที่	พ.ศ.	ระดับ ม.ต้น				ระดับ ม.ปลาย			
		จำนวน โรงเรียน	จำนวน ครู	จำนวน นักเรียน	จำนวน ห้องเรียน	จำนวน โรงเรียน	จำนวน ครู	จำนวน นักเรียน	จำนวน ห้องเรียน
๑	๒๕๖๐	๒๗	๕๕๐	๑๐,๕๒๒	๓๒๒	๒๗	๕๖๕	๘,๔๕๙	๒๗๓
๒	๒๕๖๑	๒๗	๕๕๐	๑๐,๕๒๒	๓๒๒	๒๗	๕๖๕	๘,๔๕๙	๒๗๓
๓	๒๕๖๒	๒๗	๑,๒๘๙	๑๐,๓๙๓	๓๒๐	๒๗	๑,๒๘๙	๗,๗๒๕	๒๖๓
๔	๒๕๖๓	๒๗	๑,๒๕๑	๑๐,๒๔๒	๓๒๗	๒๗	๑,๒๕๕	๗,๕๙๙	๒๖๑
๕	๒๕๖๔	๒๗	๕๒๘	๑๐,๖๑๓	๓๓๕	๒๗	๕๐๙	๗,๙๐๓	๒๖๗
๖	๒๕๖๕	๒๗	๕๒๘	๑๐,๗๓๕	๓๔๑	๒๗	๕๐๙	๘,๒๘๔	๒๗๕
๗	๒๕๖๖	๒๗	-	๑๐,๖๑๙	๓๓๘	๒๗	-	๘,๕๒๐	๒๗๙

ที่มา : สำนักงานเขตพื้นที่การศึกษามัธยมศึกษาศรีสะเกษ ยโสธร

(๒.๔) สถานศึกษาสังกัดอาชีวศึกษา โดยข้อมูลปี ๒๕๖๖ มีสถานศึกษาระดับอาชีวศึกษา รวม ๑๑ แห่ง แบ่งเป็นของภาครัฐ จำนวน ๓ แห่ง ได้แก่ วิทยาลัยเทคนิคยโสธร วิทยาลัยเกษตรและเทคโนโลยียโสธร และวิทยาลัยการอาชีพเลิงนกทา และที่เป็นของเอกชน จำนวน ๘ แห่ง วิทยาลัยเทคโนโลยี ยโสธรอินเตอร์เนชั่นแนล วิทยาลัยเทคโนโลยีเอควอร์นยโสธร วิทยาลัยเทคโนโลยีศรีพิพัฒน์อินเตอร์ วิทยาลัยเทคโนโลยีไทยธุรกิจ วิทยาลัยอาชีวศึกษายโสธร วิทยาลัยเทคโนโลยีมหาชนะชัย วิทยาลัยอาชีวศึกษาเลิงนกทา และวิทยาลัยเทคโนโลยี อุตสาหกรรมยโสธร

ที่	ระดับอาชีวศึกษา	จำนวนนักเรียน/นักศึกษา					ครู/บุคลากรทางการศึกษา				
		๒๕๖๐	๒๕๖๒	๒๕๖๓	๒๕๖๔	๒๕๖๕	๒๕๖๐	๒๕๖๒	๒๕๖๓	๒๕๖๔	๒๕๖๕
	สถานศึกษาสังกัดอาชีวศึกษา (ภาครัฐ) จำนวน ๓ แห่ง	๖,๐๗๒	๗,๔๙๗	๗,๕๙๕	n/a	๗,๔๘๖	๔๐๔	n/a	n/a	n/a	n/a
๑	วิทยาลัยเทคนิคยโสธร	๔,๐๐๒	๔,๙๗๑	๔,๙๒๒	n/a	๔,๙๗๐	n/a	n/a	n/a	n/a	
๒	วิทยาลัยการอาชีพ เลิงนกทา	๑,๒๑๗	๑,๔๙๗	๑,๕๕๙	n/a	๑,๕๑๒	n/a	n/a	n/a	n/a	
๓	วิทยาลัยเกษตรและ เทคโนโลยียโสธร	๘๕๓	๙๗๙	๑,๑๒๔	n/a	๙๕๔	n/a	n/a	n/a	n/a	

ที่	ระดับอาชีวศึกษา	จำนวนนักเรียน/นักศึกษา				ครู/บุคลากรทางการศึกษา			
		๒๕๖๐	๒๕๖๒	๒๕๖๓	๒๕๖๕	๒๕๕๘	๒๕๕๙	๒๕๖๐	๒๕๖๑
	สถานศึกษาสังกัดอาชีวศึกษา (ภาคเอกชน) จำนวน ๗ แห่ง	๖,๖๗๑	๖,๕๔๔	๘,๕๒๘	๑๐,๕๑๙	๑๔๓	๑๖๒	๑๘๐	n/a
๔	วิทยาลัยเทคโนโลยีไทยธุรกิจ	๒๖๘	๒๙๖	๔๖๘	๕๐๓	๖	๖	n/a	n/a
๕	วิทยาลัยเทคโนโลยีศรีพิพัฒน์อินเตอร์	๘๗๘	๑,๒๒๖	๑,๖๘๘	๒,๕๗๓	๒๗	๒๘	n/a	n/a
๖	วิทยาลัยเทคโนโลยีเอควอร์นยโสธร	๑,๖๘๘	๑,๓๐๕	๑,๕๖๕	๑,๘๖๒	๓๐	๔๓	๓๗	n/a
๗	วิทยาลัยเทคโนโลยียโสธร อินเตอร์เนชั่นแนล	๑,๑๘๑	๙๓๓	๑,๓๗๑	๑,๔๙๒	๒๙	๒๙	๒๐	n/a
๘	วิทยาลัยเทคโนโลยีมหาชนะชัย	๘๑๑	๕๖๗	๗๗๗	๑,๐๗๔	๑๖	๑๗	๒๕	n/a
๙	วิทยาลัยอาชีวศึกษายโสธร	๑,๐๔๒	๑,๓๖๕	๑,๔๔๑	๑,๕๒๓	๒๓	๒๔	๓๑	n/a
๑๐	วิทยาลัยอาชีวศึกษาเลิงนกทา	๘๐๓	๘๕๒	๑,๒๑๘	๑,๔๙๒	๑๒	๑๕	๓๐	n/a
	รวมทั้งหมด	๑๒,๗๔๓	๑๓,๙๙๑	๑๖,๑๒๓	๑๘,๐๐๕	๓๗๔	๓๙๕	๕๘๔	n/a

ที่มา : สำนักงานอาชีวศึกษาจังหวัดยโสธร

พ.ศ.	ระดับ ปวช.				ระดับ ปวส.			
	จำนวน โรงเรียน	จำนวนครู	จำนวน นักเรียน	จำนวน ห้องเรียน	จำนวน โรงเรียน	จำนวนครู	จำนวน นักเรียน	จำนวน ห้องเรียน
๒๕๖๐	๑๐	๕๘๔	๘,๖๘๒	๒๒๓	๑๐	๕๘๔	๔,๐๖๑	๙๒
๒๕๖๑	๑๐	n/a	n/a	n/a	n/a	n/a	n/a	n/a
๒๕๖๒	๑๐	n/a	๑๐,๒๓๕	n/a	๙	n/a	๓,๕๕๕	n/a
๒๕๖๓	๑๐	n/a	๑๒,๐๓๒	n/a	๙	n/a	๓,๘๗๒	n/a
๒๕๖๔	๑๐	n/a	n/a	n/a	n/a	n/a	n/a	n/a
๒๕๖๕	๑๐	n/a	๑๓,๘๐๐	n/a	n/a	n/a	๔,๐๑๓	n/a
๒๕๖๖	๑๑	-	๑๓,๓๘๖	๒๐๑	๑๑	-	๓,๕๕๓	๑๒๕

ที่มา : สำนักงานอาชีวศึกษาจังหวัดยโสธร

(๒.๕) สถานศึกษาสังกัดองค์กรปกครองส่วนท้องถิ่น ในจังหวัดยโสธรมีจำนวน ๒๖๑ แห่ง มีจัดการเรียนการสอนตั้งแต่ชั้นอนุบาลจนถึงชั้นมัธยมศึกษาตอนปลาย โดยมีสถานศึกษาที่สังกัดองค์กรบริหารส่วนจังหวัดยโสธร จำนวน ๓ แห่ง (โรงเรียนชุมชนบ้านนาออกหนองบก โรงเรียนกีฬาองค์การบริหารส่วนจังหวัดยโสธร และโรงเรียนหนองแห่นพัฒนาวิทยาคม) สังกัดเทศบาลเมืองยโสธรจำนวน ๔ แห่ง (โรงเรียนเทศบาล ๑ สุขวิทยการตั้งตรงจิตร ๑๕ (ระดับประถมศึกษา – ระดับมัธยมศึกษาตอนปลาย) โรงเรียนเทศบาล ๒ สามัคคีวัฒนา (ระดับประถมศึกษา – ระดับมัธยมศึกษาตอนต้น) โรงเรียนเทศบาล ๓ ห้าธันวาคม (ระดับปฐมวัย) และศูนย์พัฒนาเด็กเล็กเทศบาลเมืองยโสธร (ระดับก่อนปฐมวัย) และจะสังกัดตามองค์กรปกครองส่วนท้องถิ่นในพื้นที่จังหวัดยโสธร รวมทั้งยังมีศูนย์พัฒนาเด็กเล็ก

(๒.๖) สถานศึกษาของสำนักงานส่งเสริมการเรียนรู้จังหวัดยโสธร มีจำนวน ๙ แห่ง โดยจัดการเรียนการสอนในระดับประถมศึกษา ๙ แห่ง ม.ต้น ๙ แห่ง ม.ปลาย ๙ แห่ง และระดับ ปวช. ๑ แห่ง

พ.ศ.	ระดับอนุบาล				ระดับประถมศึกษา			
	จำนวน โรงเรียน	จำนวน ครู	จำนวน นักเรียน	จำนวน ห้องเรียน	จำนวน โรงเรียน	จำนวน ครู	จำนวน นักเรียน	จำนวน ห้องเรียน
๒๕๖๐	-	-	-	-	๙	๒๔	๑๙๓	๗๙
๒๕๖๑	-	-	-	-	๙	๒๔	๓๑๙	๗๙
๒๕๖๒	-	-	-	-	๙	๒๔	๓๐๐	๗๙
๒๕๖๓	-	-	-	-	๙	๑๔	๓๕๒	๗๙
๒๕๖๔	-	-	-	-	๙	๑๒	๔๒๓	๗๙
๒๕๖๕	-	-	-	-	๙	๑๒	๔๑๒	๗๙
๒๕๖๖	-	-	-	-	๙	-	๓๕๑	๗๙

ที่มา : สำนักงานส่งเสริมการศึกษานอกระบบและการศึกษาตามอัธยาศัยจังหวัดยโสธร

พ.ศ.	ระดับมัธยมศึกษาตอนต้น				ระดับมัธยมศึกษาตอนปลาย			
	จำนวน โรงเรียน	จำนวน ครู	จำนวน นักเรียน	จำนวน ห้องเรียน	จำนวน โรงเรียน	จำนวน ครู	จำนวน นักเรียน	จำนวน ห้องเรียน
๒๕๖๐	๙	๑๓๓	๓,๐๑๕	๗๙	๙	๑๓๓	๕,๐๖๕	๗๙
๒๕๖๑	๙	n/a	n/a	n/a	๙	n/a	n/a	n/a
๒๕๖๒	๙	n/a	๓,๐๘๘	๗๙	๙	n/a	๔,๖๖๕	๗๙
๒๕๖๓	๙	๙๗	๓,๐๘๓	๗๙	๙	๙๗	๔,๕๕๔	๗๙
๒๕๖๔	๙	๑๒๕	๓,๐๖๖	๗๙	๙	๑๒๕	๔,๕๕๓	๗๙
๒๕๖๕	๙	๑๒๕	๓,๑๒๗	๗๙	๙	๑๒๕	๕,๐๖๑	๗๙
๒๕๖๖	๙	-	๓,๒๕๘	๗๙	๙	-	๕,๐๒๖	๗๙

ที่มา : สำนักงานส่งเสริมการศึกษานอกระบบและการศึกษาตามอัธยาศัยจังหวัดยโสธร

พ.ศ.	ระดับ ปวช.				ระดับ ปวส.			
	จำนวน โรงเรียน	จำนวนครู	จำนวน นักเรียน	จำนวน ห้องเรียน	จำนวน โรงเรียน	จำนวนครู	จำนวน นักเรียน	จำนวน ห้องเรียน
๒๕๖๐	๑	๒	๘๐	๒	-	-	-	-
๒๕๖๑	n/a	n/a	n/a	n/a	-	-	-	-
๒๕๖๒	๑	๒	๘๐	๒	-	-	-	-
๒๕๖๓	๑	๒	๘๐	๒	-	-	-	-
๒๕๖๔	๑	๑	๔๗	๑	-	-	-	-
๒๕๖๕	๑	๑	๔๗	๑	-	-	-	-

ที่มา : สำนักงานส่งเสริมการศึกษานอกระบบและการศึกษาตามอัธยาศัยจังหวัดยโสธร

(๒.๗) สถานศึกษาสังกัดสำนักงานคณะกรรมการส่งเสริมการศึกษาเอกชน ในปีการศึกษา ๒๕๖๖ มีจำนวนสถานศึกษาทั้งหมด ๒๐ แห่ง แบ่งเป็นระดับก่อนประถมศึกษาและระดับประถมศึกษา ๒๐ แห่ง ระดับมัธยมศึกษาตอนต้น ๔ แห่ง และระดับมัธยมศึกษาตอนปลาย ๑ แห่ง มีนักเรียนรวม ๗,๓๑๑ คน แบ่งเป็นระดับก่อนประถมศึกษา ๒,๖๐๓ คน ระดับประถมศึกษา ๔,๐๖๖ คน, ระดับมัธยมศึกษาตอนต้น ๕๐๐ คน และระดับมัธยมศึกษาตอนปลาย ๑๕๑ คน และมีครูและบุคลากรทางการศึกษาที่ปฏิบัติงานจริง รวม ๑๔๒ คน และมีบุคลากรทางการศึกษาที่ปฏิบัติงานจริง รวม ๓๗๑ คน

พ.ศ.	ระดับอนุบาล				ระดับประถมศึกษา			
	จำนวน โรงเรียน	จำนวน ครู	จำนวน นักเรียน	จำนวน ห้องเรียน	จำนวน โรงเรียน	จำนวน ครู	จำนวน นักเรียน	จำนวน ห้องเรียน
๒๕๖๐	๑๙	๓๒๒	๓,๐๖๙	๑๑๓	๑๘	๓๒๒	๓,๑๘๒	๑๓๕
๒๕๖๑	๑๙	๓๐๖	๓,๐๗๒	๑๑๓	๑๘	๓๐๖	๓,๔๐๓	๑๓๕
๒๕๖๒	๑๙	๒๗๓	๒,๑๐๗	๑๑๓	๑๗	๒๗๓	๓,๖๐๐	๑๓๕
๒๕๖๓	๒๐	๓๖๓	๓,๐๒๓	๑๑๔	๑๘	๓๖๓	๓,๗๐๖	๑๔๓
๒๕๖๔	๒๑	๓๑๕	๒,๘๘๒	๑๑๓	๑๘	๓๑๕	๓,๙๗๘	๑๕๑
๒๕๖๕	๒๑	๓๘๕	๒,๘๐๑	๑๑๐	๑๘	๓๘๕	๔,๐๙๓	๑๔๘
๒๕๖๖	๒๐	๓๗๑	๒,๖๐๓	๙๔	๑๘	๓๗๑	๔,๐๖๖	๑๘๔

พ.ศ.	ระดับมัธยมศึกษาตอนต้น				ระดับมัธยมศึกษาตอนปลาย			
	จำนวนโรงเรียน	จำนวนครู	จำนวนนักเรียน	จำนวนห้องเรียน	จำนวนโรงเรียน	จำนวนครู	จำนวนนักเรียน	จำนวนห้องเรียน
๒๕๖๐	๔	๓๒๒	๕๓๑	๒๐	๑	๓๒๒	๑๙๒	๕
๒๕๖๑	๕	๓๐๖	๕๑๕	๒๑	๑	๓๐๖	๑๕๗	๕
๒๕๖๒	๔	๒๗๓	๔๙๕	๒๐	๑	๒๗๓	๑๔๘	๕
๒๕๖๓	๔	๓๖๓	๔๐๑	๒๒	๑	๓๖๓	๑๑๖	๕
๒๕๖๔	๔	๓๑๕	๖๓๑	๒๕	๑	๓๑๕	๑๔๔	๖
๒๕๖๕	๔	๓๘๕	๖๙๒	๒๕	๑	๓๘๕	๑๕๑	๖
๒๕๖๖	๔	๓๗๑	๕๐๐	๒๕	๑	๓๗๑	๑๔๒	๖

ที่มา : สำนักงานศึกษาธิการจังหวัดยโสธร

(๒.๘) สถานศึกษาระดับอุดมศึกษา ข้อมูลปี ๒๕๖๓ จังหวัดยโสธรมีสถานศึกษาระดับอุดมศึกษา ๒ แห่ง คือ วิทยาลัยชุมชนจังหวัดยโสธร และมหาวิทยาลัยมหาสารคามกฏาราวิทยาลัยวิทยาลัยศาสนศาสตร์ยโสธร

วิทยาลัยชุมชนยโสธร

พ.ศ.	จำนวนครู/อาจารย์		จำนวนนักเรียน/นักศึกษา		จำนวนห้องเรียน/ สาขาวิชาเอก
	ชาย	หญิง	ชาย	หญิง	
๒๕๖๐	๗	๖	๒๒๗	๕๓๖	๔๒/๓
๒๕๖๑	๘	๖	๑๓๕	๔๗๗	๔๐/๓
๒๕๖๒	n/a	n/a	n/a	n/a	n/a
๒๕๖๓	n/a	n/a	n/a	n/a	n/a

ที่มา : วิทยาลัยชุมชนยโสธร (ปี พ.ศ. ๒๕๖๒ - พ.ศ. ๒๕๖๖ ไม่มีข้อมูล)

มหาวิทยาลัยมหาสารคามกฏาราวิทยาลัย วิทยาลัยศาสนศาสตร์ยโสธร

พ.ศ.	จำนวนอาจารย์/บุคลากร		จำนวนนักศึกษา/นักศึกษา		จำนวนห้องเรียน/ สาขาวิชาเอก
	ชาย	หญิง	ชาย	หญิง	
๒๕๖๐	๑๖	๑๔	๑๗๖	๑๔๒	๑๘
๒๕๖๑	๑๖	๑๔	๑๙๔	๑๒๔	๑๖
๒๕๖๒	๑๖	๑๔	n/a	n/a	n/a
๒๕๖๓	๑๖	๑๔	๑๕๔	๑๐๙	๑๗

ที่มา : มหาวิทยาลัยมหาสารคามกฏาราวิทยาลัย วิทยาลัยศาสนศาสตร์ยโสธร (ปี พ.ศ. ๒๕๖๔ - พ.ศ. ๒๕๖๖ ไม่มีข้อมูล)

(๓) อัตราส่วนนักเรียนต่อครู (๑ คน) ของจังหวัดยโสธร

ระดับ	ปี ๒๕๕๘	ปี ๒๕๕๙	ปี ๒๕๖๐	ปี ๒๕๖๑	ปี ๒๕๖๒	ปี ๒๕๖๓
ประถมศึกษา	๑๔	๑๔	๑๘	๑๘	n/a	n/a
มัธยมศึกษา	๑๘	๑๗	๑๔	๑๔	n/a	n/a
ก่อนประถมศึกษา	๑๙	๑๗	๑๕	๑๔	n/a	n/a

ที่มา : สำนักงานสถิติจังหวัดยโสธร (ปี พ.ศ. ๒๕๖๒ - พ.ศ. ๒๕๖๖ ไม่มีข้อมูล เนื่องจากไม่ทราบจำนวนครูในแต่ละระดับชั้นที่ชัดเจน)

(๔) ผลการทดสอบทางการศึกษาแห่งชาติ

(๔.๑) รายงานข้อมูลผลการทดสอบทางการศึกษาแห่งชาติขั้นพื้นฐาน (O-NET) ประจำปี

การศึกษา ๒๕๖๐ - ๒๕๖๕

รายงานผลในแต่ละระดับ/สังกัด	ระดับชั้น/ปีการศึกษา																	
	ชั้นประถมศึกษาปีที่ ๖						ชั้นมัธยมศึกษาปีที่ ๓						ชั้นมัธยมศึกษาปีที่ ๖					
	๒๕๖๐	๒๕๖๑	๒๕๖๒	๒๕๖๓	๒๕๖๔	๒๕๖๕	๒๕๖๐	๒๕๖๑	๒๕๖๒	๒๕๖๓	๒๕๖๔	๒๕๖๕	๒๕๖๐	๒๕๖๑	๒๕๖๒	๒๕๖๓	๒๕๖๔	๒๕๖๕
ระดับประเทศ	๓๙.๗๙	๔๓.๑๔	๓๗.๙๙	๔๒.๑๓	๔๐.๑๙	๓๙.๗๓	๒๙.๓๓	๓๗.๕๐	๓๖.๓๐	๓๖.๐๑	๓๔.๕๖	๓๓.๖๘	๓๒.๖๓	๓๕.๐๒	๓๒.๒๔	๓๓.๗๙	๓๑.๗๕	๓๕.๖๘
ระดับ ศธภ.๑๓	๓๕.๙๐	๓๘.๙๖	๓๔.๕๒	๓๘.๑๒	๓๗.๔๓	๓๖.๐๑	๓๓.๙๗	๓๔.๙๕	๓๔.๐๖	๓๓.๗๔	๓๑.๘๖	๓๑.๐๐	๓๑.๔๕	๒๙.๒๒	๓๐.๘๓	๒๙.๙๘	๓๓.๑๖	๓๓.๑๖
ระดับจังหวัด	๓๖.๔๕	๓๙.๑๑	๓๔.๗๕	๓๘.๗๒	๓๗.๖๗	๓๖.๓๗	๓๕.๑๔	๓๔.๐๘	๓๓.๘๕	๓๒.๒๒	๓๓.๘๔	๓๐.๒๕	๓๑.๓๕	๒๙.๓๑	๓๐.๐๘	๒๙.๗๓	๓๓.๘๘	๓๓.๘๘
ระดับสังกัด (ภายในจังหวัด)																		
สนง.คณะกรรมการการศึกษาขั้นพื้นฐาน(สพฐ.)	๓๖.๓๔	๓๘.๘๐	๓๔.๒๓	๓๗.๙๙	๓๘.๗๓	๓๗.๑๓	๓๒.๖๒	๓๕.๓๖	๓๔.๒๓	๓๔.๒๓	๓๒.๓๗	๓๔.๐๐	๓๐.๕๗	๓๑.๖๑	๒๙.๕๕	๓๐.๒๔	๒๙.๙๙	๒๙.๐๕
สนง.เขตพื้นที่การศึกษาประถมศึกษา(สพป.)	๓๖.๓๔	๓๘.๘๐	๓๔.๒๓	๓๗.๙๙	๓๘.๗๓	๓๗.๑๓	๓๑.๕๒	๓๓.๕๖	๓๒.๒๐	๓๒.๐๘	๓๐.๘๓	๓๑.๘๓	-	-	-	-	-	-
สนง.คณะกรรมการส่งเสริมการศึกษาเอกชน (สช.)	๓๔.๙๐	๓๘.๕๒	๓๔.๐๑	๓๗.๖๕	๔๐.๒๗	๓๘.๓๑	๓๐.๔๗	๓๓.๘๖	๓๐.๑๖	๓๐.๙๓	๓๐.๖๑	๓๒.๑๓	๒๔.๙๑	๒๖.๕๒	๒๔.๐๘	๒๔.๘๓	๒๔.๒๔	๒๓.๙๑
กรมส่งเสริมการปกครองส่วนท้องถิ่น (อปท.)	๓๙.๐๕	๔๓.๑๕	๓๙.๕๒	๔๕.๗๗	๔๒.๗๑	๔๓.๕๕	๓๓.๐๒	๓๔.๗๘	๓๔.๒๘	๓๓.๗๐	๓๑.๗๖	๓๓.๓๘	๒๙.๕๕	๓๑.๖๓	๒๙.๐๙	๒๙.๙๙	๒๙.๐๒	๒๗.๒๙
กองบัญชาการตำรวจตระเวนชายแดน(ตชด.)	๓๑.๐๙	๔๓.๓๐	๓๓.๖๙	๓๙.๗๐	๓๙.๕๗	๓๖.๙๒	-	-	-	-	-	-	-	-	-	-	-	-
สำนักบริหารงานการศึกษาพิเศษ	๓๐.๙๔	๓๔.๓๙	๓๐.๘๑	๓๔.๗๑	๓๓.๙๔	๒๙.๙๓	๓๐.๑๕	๓๒.๕๑	๓๓.๓๑	๒๙.๔๙	๓๐.๑๐	๓๑.๘๓	๒๖.๘๓	๒๖.๙๑	๒๖.๑๐	๒๗.๗๓	๒๗.๕๕	๒๖.๙๖
สมทบพื้นที่การศึกษามัธยมศึกษา(สพม.)	-	-	-	-	-	-	๓๓.๐๘	๓๖.๒๐	๓๕.๐๐	๓๕.๒๒	๓๒.๙๙	๓๔.๙๑	๓๐.๕๗	๓๑.๖๑	๒๙.๕๕	๓๐.๒๔	๒๙.๙๙	๒๙.๐๕
สนง.พระพุทธศาสนาแห่งชาติ	-	-	-	-	-	-	๒๗.๙๒	๒๙.๓๖	๒๙.๗๗	๒๗.๖๑	๒๔.๕๕	๒๖.๘๗	๒๖.๖๓	๒๕.๑๓	๒๕.๒๓	๒๖.๓๖	๒๑.๙๗	๒๔.๙๓

ที่มา : สถาบันทดสอบทางการศึกษาแห่งชาติ (องค์การมหาชน) (สทศ)

(๔.๒) รายงานข้อมูลผลการทดสอบทางการศึกษาแห่งชาติ ด้านอาชีวศึกษา

(V-NET) ประจำปีการศึกษา ๒๕๕๙ - ๒๕๖๕

รายงานผลในแต่ละระดับ/สังกัด	ระดับชั้น/ปีการศึกษา													
	ประกาศนียบัตรวิชาชีพ (ปวช.)							ประกาศนียบัตรวิชาชีพชั้นสูง (ปวส.)						
	๒๕๕๙	๒๕๖๐	๒๕๖๑	๒๕๖๒	๒๕๖๓	๒๕๖๔	๒๕๕๙	๒๕๖๐	๒๕๖๑	๒๕๖๒	๒๕๖๓	๒๕๖๔	๒๕๖๕	
ระดับประเทศ	๓๗.๙๓	๔๑.๖๐	๔๑.๖๓	๔๓.๖๓	๓๘.๗๓	๔๑.๙	๔๑.๐๒	๓๗.๓๕	๓๗.๑๑	๔๐.๐๔	๔๐.๗๕	-	-	-
ระดับ ศธภ.๑๓	๓๖.๕๒	๓๙.๙๔	๓๙.๘๒	๔๒.๐๖	๓๖.๘๗	๓๙.๖๑	๓๘.๕๘	๓๖.๓๙	๓๖.๑๑	๓๘.๖๕	๓๙.๕๙	-	-	-
ระดับจังหวัด	๓๘.๐๓	๓๙.๘	๓๙.๐๙	๔๒.๓๗	๔๑.๘๖	๔๑.๗๑	๓๙.๓๑	๓๗.๐๓	๓๕.๙๓	๓๘.๗๒	๓๙.๖๗	-	-	-
ระดับสังกัด (ภายในจังหวัด)														
วิทยาลัยการอาชีพเลิงกาทา	๓๖.๒๕	๓๘.๙๗	๓๙.๒๘	๔๐.๓๘	-	๔๔.๖๓	๔๑.๙๒	๓๕.๐๕	๓๕.๙๗	๓๗.๐๒	๓๘.๑๘	-	-	-
วิทยาลัยเกษตรและเทคโนโลยียโสธร	๓๖.๓๑	๔๐.๓๒	๓๘.๘๘	๔๐.๒๔	-	๓๘.๑๓	๔๐.๘๐	๓๗.๗๕	๓๗.๗๙	๓๘.๖๘	๓๘.๓๘	-	-	-
วิทยาลัยเทคนิคยโสธร	๓๗.๙๖	๔๑.๑๘	๔๑.๒๒	๔๓.๙๘	๔๑.๙๑	๔๑.๓๘	๔๑.๗๖	๓๗.๐๔	๓๖.๐๖	๓๘.๗๕	๔๐.๕๒	-	-	-
วิทยาลัยเทคโนโลยีไทยธุรกิจ	๓๓.๖๓	๓๒.๘๕	๔๓.๕๐	๓๖.๔๖	๓๒.๘๓	๒๒.๕๙	-	๓๑.๖๓	๓๕.๗๖	๓๙.๑๑	๓๖.๘๘	-	-	-
วิทยาลัยเทคโนโลยีมหาชนะชัย	๔๒.๑๒	๓๙.๗๐	๔๓.๘๒	๓๘.๗๕	๕๕.๖๒	๔๕.๖๑	๔๘.๗๕	๔๖.๒๕	๓๒.๘๓	-	๔๐.๓๔	-	-	-
วิทยาลัยเทคโนโลยียโสธรอินเตอร์เนชั่นแนล	๔๔.๙๖	๓๙.๐๒	๔๒.๐๔	๔๗.๒๐	๔๕.๒๕	๓๙.๕๐	๒๕.๑๗	๔๙.๓๓	๓๖.๐๖	-	๓๘.๗๙	-	-	-
วิทยาลัยเทคโนโลยีศรีพัฒนอินเตอร์	๓๕.๑๐	๓๘.๖๔	๓๗.๑๑	๔๒.๔๕	-	๔๔.๑๗	๓๗.๘๕	๓๑.๓๓	๓๔.๕๖	-	๓๗.๙๑	-	-	-

รายงานผลในแต่ละระดับ/ สังกัด	ระดับชั้น/ปีการศึกษา													
	ประกาศนียบัตรวิชาชีพ (ปวช.)							ประกาศนียบัตรวิชาชีพชั้นสูง (ปวส.)						
	๒๕๕๙	๒๕๖๐	๒๕๖๑	๒๕๖๒	๒๕๖๓	๒๕๖๔	๒๕๖๕	๒๕๕๙	๒๕๖๐	๒๕๖๑	๒๕๖๒	๒๕๖๓	๒๕๖๔	๒๕๖๕
วิทยาลัยเทคโนโลยีเอกรรณยโสธร	๓๔.๓๕	๓๓.๐๓	๓๑.๗๑	๔๒.๓๒	๓๒.๕๔	๓๙.๕๒	๒๔.๒๘	๓๔.๔๐	๓๒.๐๖	-	๓๔.๖๓	-	-	-
วิทยาลัยอาชีวศึกษาเลิงนกทา	๓๖.๘๙	๔๐.๒๓	๓๗.๙๗	๓๘.๔๐	๓๒.๙๗	-	-	๓๖.๓๐	๓๖.๘๘	๔๑.๐๙	๔๑.๖๘	-	-	-
ไฮเทคโปลีเทคนิคยโสธร	๔๗.๙๓	๔๐.๒๐	๓๘.๓๐	๔๑.๔๐	-	๔๐.๙๖	๒๔.๔๙	๔๕.๓๓	๓๗.๓๖	๔๔.๑๓	๔๓.๑๙	-	-	-

ที่มา : สถาบันทดสอบทางการศึกษาแห่งชาติ (องค์การมหาชน) (สทศ.)

(๔.๓) รายงานข้อมูลผลการทดสอบทางการศึกษาระดับชาติ การศึกษานอกระบบโรงเรียน (N-NET) ประจำปีการศึกษา ๒๕๖๐ - ๒๕๖๕

รายงานผล ในแต่ละ ระดับ/สังกัด	ระดับชั้น/ปีการศึกษา																	
	ระดับประถมศึกษา						ระดับมัธยมศึกษาตอนต้น						ระดับมัธยมศึกษาตอนปลาย					
	๒๕๖๐	๒๕๖๑	๒๕๖๒	๒๕๖๓	๒๕๖๔	๒๕๖๕	๒๕๖๐	๒๕๖๑	๒๕๖๒	๒๕๖๓	๒๕๖๔	๒๕๖๕	๒๕๖๐	๒๕๖๑	๒๕๖๒	๒๕๖๓	๒๕๖๔	๒๕๖๕
ระดับประเทศ	๔๒.๒๑	๔๑.๖๗	๔๓.๔๕	๔๒.๘๘	๔๐.๙๖	๔๕.๗๘	๓๘.๐๙	๓๙.๑๙	๓๘.๒๘	๓๘.๐๓	๓๖.๙๘	๓๙.๑๓	๓๓.๐๒	๓๕.๕๘	๓๓.๑๖	๓๓.๗๙	๓๑.๖๕	๓๕.๕๖
ระดับภูมิภาค	๔๒.๗๕	๔๒.๔๐	๔๑.๑๑	๔๑.๒๗	๔๐.๗๒	๔๖.๙๔	๓๖.๔๑	๓๗.๘๒	๓๖.๖๓	๓๖.๘๕	๓๗.๒๕	๓๗.๒๕	๓๑.๐๐	๓๓.๗๑	๓๒.๑๖	๓๒.๒๒	๓๐.๕๒	๓๓.๗๔
ระดับจังหวัด	๔๙.๗๐	๔๙.๓๖	๔๕.๗๑	๔๕.๒๗	๔๙.๙๒	๔๕.๔๘	๓๕.๖๓	๓๖.๖๑	๓๔.๖๓	๓๖.๑๐	๓๖.๒๕	๓๖.๘๕	๒๙.๕๐	๓๒.๒๓	๒๙.๓๖	๓๑.๓๖	๓๐.๔๔	๓๑.๖๓

ที่มา : สถาบันทดสอบทางการศึกษาแห่งชาติ (องค์การมหาชน) (สทศ.)

(๕) จำนวนปีการศึกษาเฉลี่ยของประชากรอายุ ๑๕ - ๕๙ ปี

กราฟแสดงจำนวนปีการศึกษาเฉลี่ยของประชากรอายุ ๑๕ - ๕๙ ปี ของประเทศ, ภาคตะวันออกเฉียงเหนือ และจังหวัดยโสธร

ปีการศึกษา	จังหวัดยโสธร(ปี)	ภาคตะวันออกเฉียงเหนือ (ปี)	ประเทศไทย (ปี)
๒๕๕๗	๙.๒๐	๘.๕๐	๙.๐๐
๒๕๕๘	๘.๑๐	๘.๔๐	๙.๓๐
๒๕๕๙	๘.๓๐	๘.๕๐	๙.๔๐
๒๕๖๐	๘.๓๐	๘.๖๐	๙.๕๐
๒๕๖๑	๘.๔๗	๘.๗๐	๙.๖๐
๒๕๖๒	๘.๕๗	๘.๗๓	๙.๑๙
๒๕๖๓	๘.๘๔	๘.๙๖	๙.๓๙

ที่มา : สำนักงานศึกษาธิการจังหวัดยโสธร, <http://db.npithailand.com>

๒.๑๐) ศาสนา

(๑) พระพุทธศาสนา จังหวัดยโสธรมีวัด/สำนักสงฆ์ ๗๒๔ แห่ง ที่พักสงฆ์ ๒๒๓ แห่ง พระสงฆ์ ๓,๐๗๘ รูป (ข้อมูล ณ ๒๒ สิงหาคม ๒๕๖๖)

พ.ศ.	จำนวนวัด/ สำนักสงฆ์(แห่ง)	ที่พักสงฆ์ (แห่ง)	วัดร้าง (แห่ง)	พระสงฆ์ (รูป)	จำนวนพุทธศาสนิก(คน)
๒๕๖๐	๖๕๐	๑๖๒	๕๖	๓,๐๘๔	๕๓๗,๕๔๐
๒๕๖๑	๖๕๐	๑๖๒	๕๖	๒,๔๙๓	๕๓๗,๖๖๔
๒๕๖๒	๖๖๐	๑๕๒	๕๖	๒,๑๗๔	๕๓๗,๗๔๘
๒๕๖๓	๗๑๖	๒๐๑	๔๓	๒,๐๕๓	๕๓๔,๕๐๐
๒๕๖๔	๗๒๐	๒๕๓	๔๓	๒,๑๘๙	๕๓๔,๐๖๕
๒๕๖๕	๗๒๒	๒๘๖	๔๗	๓,๐๒๘	๕๓๗,๗๔๘
๒๕๖๖	๗๒๔	๒๒๓	๔๖	๓,๐๗๘	-

ที่มา : สำนักงานพระพุทธศาสนาจังหวัดยโสธร

(๒) ศาสนาอื่น ๆ ศาสนาคริสต์ มีโบสถ์คริสต์ ๗ แห่ง (นิกายโรมันคาทอลิก ๕ แห่ง อยู่ที่อำเภอไทยเจริญ ๒ แห่ง อำเภอป่าดิว ๒ แห่ง และอำเภอเมืองยโสธร ๑ แห่ง และนิกายโปแตสแตนต์ ๒ แห่ง อยู่ที่อำเภอเมืองยโสธร) และศาสนาอิสลาม มีมัสยิด ๑ แห่งอยู่ที่อำเภอเมืองยโสธร

๒.๑๑) วิถีอีสาน

(๑) **ด้านวัฒนธรรมประเพณี** จังหวัดยโสธรมีวัฒนธรรมประเพณีแบบชาวอีสาน โดยมีงานประเพณีบั้งไฟเป็นเอกลักษณ์ของจังหวัดยโสธร เป็นงานระดับนานาชาติจัดขบวนแห่ในเขตเทศบาลเมืองยโสธรในวันศุกร์ - เสาร์ - อาทิตย์ สัปดาห์ที่ ๒ ของเดือนพฤษภาคมทุกปี งานแห่มาลัยข้าวตอกจัดในวันขึ้น ๑๔ ค่ำ เดือน ๓ ก่อนวันมาฆบูชาหนึ่งวันของทุกปี งานประเพณีจุดไฟตูมภาคีนวันออกพรรษา งานประเพณีบุญคุณลาน งานประเพณีบุญกุ่มข้าวใหญ่ งานนมัสการพระธาตุพระอานนท์ งานนมัสการพระธาตุคู่จัน และงานประเพณีที่น่าสนใจที่จัดขึ้นตามฮีตสิบสอง และงานประเพณีแห่ดาวบ้านซ่งแย้ช่วงเทศกาลวันคริสมาสต์ของศาสนาคริสต์

(๒) **ด้านศิลปะการแสดงที่มีชื่อเสียง** เช่น หมอลำพื้นบ้าน (หมอลำกลอน) หมอลำเพลิน หนังประมอทัย วงโปงลาง รำผู้ไท การแสดงกลองยาว และการแสดงฟ้อนกลองตุ้ม มีศิลปินแห่งชาติ ๒ ท่าน คือนายทองมี มาลัย สาขาศิลปะการแสดง ประจำปี ๒๕๔๐ อำเภอคำเขื่อนแก้ว (เสียชีวิตแล้ว) และนายคำพูน บุญทวี สาขาวรรณศิลป์ ประจำปี ๒๕๔๔ อำเภอทรายมูล (เสียชีวิตแล้ว)

(๓) **ด้านอาหารที่มีชื่อเสียง** เช่น ลายยโสธร ลอดช่อง ปลาสาม ลาดเป็ด ไก่ย่างบ้านแคน ก้วยเตี่ยว ลูกชิ้นกุดชุม โคขุนหนองแห่นอำเภอกุดชุม และข้าวปุ้นน้ำาวสุตรเวียดนาม

(๔) **ภูมิปัญญาชาวบ้าน** เช่น การแกะลายบั้งไฟ/ทำบั้งไฟโบราณ ช่างทำบั้งไฟชั้นสูง การทำมาลัยข้าวตอก การทำหมอนขวานผ้าซิด ผลิตภัณฑ์ทางวัฒนธรรม (CPOT) การทำกระเป่าผ้าพื้นเมืองแฮนด์เมด การทอผ้าพื้นเมือง/ผ้าฝ้ายกดอกย้อมสีธรรมชาติ การทำเครื่องทองเหลือง การสานกะคุ การจักสาน การทำเกวียนสลักลาย และช่างแทงหยวก

๒.๑๒) ยาเสพติด

(๑) **การแพร่ระบาดของยาเสพติด** จังหวัดยโสธรมีพื้นที่ติดกับจังหวัดที่มีชายแดนติดต่อประเทศเพื่อนบ้านซึ่งมีปัญหาในการลักลอบนำเข้ายาเสพติด ทำให้ยาเสพติดได้เข้ามาแพร่ระบาดในพื้นที่จังหวัดยโสธร โดยถูกใช้เป็นแหล่งพักยาเพื่อกระจายไปยังพื้นที่ใกล้เคียงพื้นที่ตอนในและพื้นที่อื่น ๆ ข้อมูลปี พ.ศ. ๒๕๖๔ ยังไม่พบว่ามีแหล่งผลิตยาเสพติดประเภทเฮโรอีน ยาบ้า ไม่ว่าจะแหล่งอัดเม็ด แหล่งผลิตหัวเชื้อ พบเพียงมีการลักลอบปลูกพืชเสพติดประเภทกัญชาในพื้นที่จังหวัดยโสธรในปริมาณเล็กน้อย ส่วนใหญ่จะเป็นการปลูกเพื่อไว้เสพและในปีงบประมาณ ๒๕๖๕ (เดือน ต.ค. ๖๔ - ก.ย. ๖๕) มีคดีจำนวน ๓,๐๘๔ คดี

ประเภทยาเสพติดที่มีการแพร่ระบาดในพื้นที่ ได้แก่ เมทแอมเฟตามีน (ยาบ้า) กัญชา ไซซ์ และสารระเหย โดยกลุ่มเสี่ยงที่ควรเฝ้าระวัง ได้แก่ ผู้ใช้แรงงาน รับจ้างทั่วไป เกษตรกร ผู้ว่างงาน และนักเรียน/นักศึกษา ส่วนพื้นที่ที่ควรเฝ้าระวัง ได้แก่ อำเภอเมืองยโสธร อำเภอเลิงนกทา รวมถึงอำเภอที่มีพื้นที่รอยต่อกับจังหวัดอื่นๆ

(๒) **การบำบัดรักษาผู้เสพผู้ติดยาเสพติด** ในห้วงเดือน ต.ค. ๖๔ - ก.ย. ๖๕ มีผู้เกี่ยวข้องกับยาเสพติด เข้ารับการบำบัดรักษาทั้ง ๓ ระบบรวมจำนวน ๑,๙๔๒ ราย แยกเป็นระบบสมัครใจ ๗๘๗ ราย (ร้อยละ ๓๐.๘๔ ระบบบังคับบำบัด ๙๕๕ ราย (ร้อยละ ๕๘.๐๖ และระบบต้องโทษ ๒๐๐ราย(ร้อยละ ๑๐.๑ ประเภทยาเสพติดที่มีการบำบัดรักษามากที่สุดได้แก่ ยาบ้า รองลงมา ได้แก่ กัญชา ไซซ์และสารระเหย

(๓) **ประเภทยาเสพติดที่มีการแพร่ระบาดในพื้นที่** ได้แก่ เมทแอมเฟตามีน (ยาบ้า) กัญชา ไซซ์ และสารระเหย โดยกลุ่มเสี่ยงที่ควรเฝ้าระวัง ได้แก่ ผู้ใช้แรงงาน รับจ้างทั่วไป เกษตรกร ผู้ว่างงาน และนักเรียน/นักศึกษา ส่วนพื้นที่ที่ควรเฝ้าระวัง ได้แก่ อำเภอเมืองยโสธร อำเภอเลิงนกทา รวมถึงอำเภอที่มีพื้นที่รอยต่อกับจังหวัดอื่นๆ

(๔) ผลการกำหนดสถานะหมู่บ้าน/ชุมชน ด้านยาเสพติด จังหวัดยโสธรมี ๘๘๕ หมู่บ้าน และ ๒๓ ชุมชน รวมเป็น ๙๐๘ หมู่บ้าน โดยมีข้อมูลสถิติสถานะหมู่บ้าน/ชุมชนด้านยาเสพติด ดังนี้

สถานะหมู่บ้าน/ชุมชน	ปี ๒๕๕๙	ปี ๒๕๖๐	ปี ๒๕๖๑	ปี ๒๕๖๒	ปี ๒๕๖๓	ปี ๒๕๖๔	ปี ๒๕๖๕
สีขาว/ไม่มีปัญหาเสพติด	๕๔๔	๕๙๓	๖๙๑	๖๙๑	๗๗๗	๗๔๕	๖๗๕
สีเขียว/มีปัญหาเสพติดน้อย	๒๐๓	๑๒๔	๑๓๖	๑๓๖	๙๖	๑๖๓	๒๕๑
สีเหลือง/มีปัญหาเสพติดปานกลาง	๗๘	๑๑๐	๕๔	๕๔	๗		
สีแดง/มีปัญหาเสพติดรุนแรง	๘๓	๘๑	๒๗	๒๗	๒๘		
รวม	๙๐๘	๙๐๘	๙๐๘	๙๐๘	๙๐๘	๙๐๘	๙๐๘

ที่มา : สำนักงานป้องกันและบรรเทาสาธารณภัยจังหวัดยโสธร

๒.๑๓) อาชญากรรม

จังหวัดยโสธรมีปัญหาอาชญากรรม โดยแบ่งเป็น ๔ กลุ่มคดีอาญา

(๑) กลุ่มความผิดเกี่ยวกับชีวิตร่างกายและเพศ

(๒) กลุ่มความผิดเกี่ยวกับทรัพย์สิน

(๓) กลุ่มฐานความผิดพิเศษ

(๔) กลุ่มความผิดที่รัฐเป็นผู้เสียหาย

ปีงบประมาณ	ความผิดเกี่ยวกับชีวิตร่างกายและเพศ		ความผิดเกี่ยวกับทรัพย์สิน		ความผิดพิเศษ		ความผิดที่รัฐเป็นผู้เสียหาย	
	รับแจ้ง (คดี)	จับกุม (คดี)	รับแจ้ง (คดี)	จับกุม (คดี)	รับแจ้ง (คดี)	จับกุม (คดี)	รับแจ้ง (คดี)	จับกุม (คดี)
๒๕๖๓	๙๕	๙๓	๑๙๐	๑๗๔	๓๒	๒๓	๙,๑๕๓	๑๐,๒๐๑
๒๕๖๔	๗๖	๗๕	๑๙๔	๑๘๘	๒๖	๑๙	๑๐,๙๖๔	๑๑,๒๗๐
๒๕๖๕	๗๙	๗๕	๑๙๕	๑๘๗	๒๖	๑๙	๑๐,๕๓๙	๑๐,๘๕๑
๒๕๖๖	๗๓	๗๓	๑๘๓	๑๗๙	๓๑	๒๙	๖,๔๔๒	๖,๖๓๕

ที่มา : ตำรวจภูธรจังหวัดยโสธร

๒.๑๔) สาธารณภัย

สถานการณ์สาธารณภัยของจังหวัดยโสธร มีทั้งที่เกิดจากธรรมชาติ ทั้งในฤดูกาลและนอกฤดูกาล ได้แก่ อุทกภัย ภัยแล้ง วาตภัย ภัยหนาว ไฟป่า ฝุ่นละอองในอากาศ PM ๒.๕ และสาธารณภัยที่เกิดจากการกระทำของมนุษย์ ได้แก่ อุบัติเหตุทางถนน อัคคีภัย ไฟป่า รวมทั้งอุบัติเหตุที่เกิดขึ้นในช่วงเทศกาลต่าง ๆ เช่น งานประเพณีบุญบั้งไฟ เทศกาลปีใหม่ เทศกาลสงกรานต์ งานประเพณีลอยกระทง เป็นต้น

จากข้อมูลสถิติการเกิดสาธารณภัยของจังหวัด พบว่า อุทกภัย เป็นสาธารณภัยที่เกิดขึ้นครอบคลุมทุกอำเภอของจังหวัด รวม ๙ อำเภอ ซึ่งนับวันยังมีโอกาสเกิดขึ้นสูงเป็นประจำทุกปี เนื่องจากสภาพภูมิอากาศแปรปรวน ประกอบกับลักษณะสภาพภูมิศาสตร์ของจังหวัดยโสธร เป็นพื้นที่ราบลุ่มมีแม่น้ำหลายสายไหลผ่านเขตพื้นที่จังหวัด ลักษณะภูมิอากาศร้อนชื้น และมีสถานที่ที่ก่อให้เกิดอันตราย เช่น มี โรงงานอุตสาหกรรม / โรงแรม / อาคารสูง / ห้างสรรพสินค้า ฯลฯ รวมทั้งจังหวัดยโสธร เป็นจังหวัดหนึ่งที่มีการสัญจรยานพาหนะรับส่งผู้โดยสาร และรับส่งสินค้าไปยังต่างจังหวัดอยู่ตลอดเวลา รวมทั้งรถเดินทางท่องเที่ยวซึ่งจะบริการนักท่องเที่ยวผ่านไปจังหวัดมุกดาหาร จังหวัดอำนาจเจริญ และจังหวัดยโสธร ทำให้มีความเสี่ยงในการเกิดอุบัติเหตุทางถนนสูงเช่นเดียวกัน

(๑) อุทกภัย และดินโคลนถล่ม

สถิติการเกิดอุทกภัยในพื้นที่

ปีพ.ศ.	จำนวนครั้งที่เกิดภัย	พื้นที่ประสบภัย			ผู้ประสบภัย (ครัวเรือน)	ความเสียหาย			มูลค่าความเสียหาย (บาท)
		อำเภอ	ตำบล	หมู่บ้าน		พื้นที่ทางการเกษตร(ไร่)	สิ่งสาธารณประโยชน์	เสียชีวิต (คน)	
๒๕๖๐	๑	๙	๗๒	๖๒๖	๑๓,๘๔๑	๑๗๓,๕๘๑	๓	-	๑๙๕,๒๓๐,๘๖๗.๒๕
๒๕๖๑	๑	๙	๕๘	๓๙๐	๑๐,๗๑๐	๗๘,๐๓๖.๘๕	-	-	๘๗,๕๐๔,๓๙๕.๒๕
๒๕๖๒	๑	๙	๗๙	๘๘๕	๕๓,๒๔๖	๒๔๒,๓๕๓	๗๕	๑๑	๓๓๑,๖๗๐,๕๑๑.๐๐
๒๕๖๓	-	-	-	-	-	-	-	-	-
๒๕๖๔	๑	๖	๓๓	๒๒๖	-	-	-	-	๑๑๑,๒๒๒,๘๓๑.๘๐
๒๕๖๕	๑	๖	๔๓	๒๘๙	-	-	-	-	๑๔๐,๐๐๐,๐๐๐

หมายเหตุ ปี พ.ศ.๒๕๖๓ จังหวัดยโสธร ไม่มีสถานการณ์ภัยพิบัติ (อุทกภัย) เกิดขึ้น

ที่มา : สำนักงานป้องกันและบรรเทาสาธารณภัยจังหวัดยโสธร

(๒) ภัยแล้ง

สถิติการเกิดภัยแล้งในพื้นที่

ปี พ.ศ.	พื้นที่ประสบภัย (อำเภอ)	จำนวนหมู่บ้าน ประสบภัย	จำนวนครัวเรือนที่ ประสบภัย (ครัวเรือน)	พื้นที่การเกษตร เสียหาย (ไร่)	มูลค่าความเสียหาย (บาท)
๒๕๕๔	๙ อำเภอ	๘๘๕	๑๐๔,๖๐๕	๓๘๙	๔๙,๗๕๒,๕๑๑.๔๔
๒๕๕๕	๙ อำเภอ	๘๕๖	๗๙,๘๕๕	๒๕,๕๔๘	๔๙,๐๙๙,๑๒๑
๒๕๕๖	๙ อำเภอ	๘๑๑	๗๖,๐๖๑	๑๙,๓๐๓	๒,๑๖๐,๐๙๐.๘๕

หมายเหตุ ปี พ.ศ.๒๕๕๗ - ๒๕๖๖ จังหวัดยโสธร ไม่มีสถานการณ์ภัยพิบัติ (ภัยแล้ง) เกิดขึ้น

ที่มา : สำนักงานป้องกันและบรรเทาสาธารณภัยจังหวัดยโสธร

(๓) ภัยหนาว

สถิติการเกิดภัยหนาวในพื้นที่

พ.ศ.	จำนวนครั้งที่เกิดภัย	พื้นที่ประสบภัย (อำเภอ)	พื้นที่ประสบภัย (หมู่บ้าน)	จำนวนครัวเรือน ที่ประสบภัย(ครัวเรือน)	มูลค่าความเสียหาย (บาท)
๒๕๕๓-๒๕๕๔	๑	๙	๘๘๕	๑๓๖,๗๔๘	-
๒๕๕๔-๒๕๕๕	-	-	-	-	-
๒๕๕๕-๒๕๕๖	-	-	-	-	-
๒๕๕๖-๒๕๕๗	๑	๙	๘๘๕	๑๔๒,๕๔๑	-
๒๕๕๗-๒๕๖๔	๑	๙	๘๘๕	๑๐๒,๙๗๕	-

หมายเหตุ : ปีพ.ศ. ๒๕๕๗ - ๒๕๖๖ จังหวัดยโสธร ไม่มีสถานการณ์ภัยพิบัติ (ภัยหนาว) เกิดขึ้น

ที่มา : สำนักงานป้องกันและบรรเทาสาธารณภัยจังหวัดยโสธร

(๔) วาทภัย (พายุหมุนเขตร้อน)

สถิติการเกิดพายุหมุนเขตร้อนในพื้นที่

ปี พ.ศ.	จำนวนครั้งที่เกิดภัย	พื้นที่ประสบภัย			ผู้ประสบภัย (ครัวเรือน)	บ้านเรือนเสียหายบางส่วน (หลัง)	มูลค่าความเสียหาย (บาท)
		อำเภอ	ตำบล	หมู่บ้าน			
๒๕๕๙	๑๕	๙	๓๔	๙๙	๗๓๔	๗๒๙	๕๔๘,๘๔๐
๒๕๖๐	๑๙	๙	๔๕	๑๔๘	๕๓๐	๔๑๒	๑๓๐,๗๔๐
๒๕๖๑	๒๐	๙	๓๔	๘๘	๔๕๔	๔๐๙	๖๗๘,๙๐๐
๒๕๖๒	๓๔	๘	๓๘	๑๐๕	๔๗๐	๑๒๓	๗๖,๕๐๐
๒๕๖๓	๒๒	๘	๒๙	๙๖	๖๗๕	๖๔๙	๑,๑๓๔,๐๗๑
๒๕๖๔	-	-	-	-	-	-	-
๒๕๖๕	-	-	-	-	-	-	-

ที่มา : สำนักงานป้องกันและบรรเทาสาธารณภัยจังหวัดยโสธร

(๕) อัคคีภัย

สถิติการเกิดอัคคีภัยในพื้นที่

ปี พ.ศ.	พื้นที่ประสบภัย (อำเภอ)	จำนวนบ้านเรือนเสียหาย(หลัง)	เสียชีวิต (คน)	บาดเจ็บ (คน)	มูลค่าความเสียหาย (บาท)
๒๕๕๙	๘ อำเภอ	๑๓	-	-	๑,๗๐๑,๘๒๒
๒๕๖๐	๕ อำเภอ	๙	-	-	๑,๕๖๐,๐๐๐
๒๕๖๑	๕ อำเภอ	๑๓	-	-	๑,๖๓๕,๐๐๐
๒๕๖๒	๖ อำเภอ	๑๒	-	-	๖,๙๗๐,๐๐๐
๒๕๖๓	๖ อำเภอ	๑๖	-	-	๖๑๐,๔๑๒
๒๕๖๔	๘ อำเภอ	๕๖	-	-	๑๒,๔๙๐,๗๐๐
๒๕๖๕	๗ อำเภอ	๔๓	-	-	๑๑,๕๒๔,๓๒๐

ที่มา : สำนักงานป้องกันและบรรเทาสาธารณภัยจังหวัดยโสธร

(๖) อุบัติเหตุ ปัญหาอุบัติเหตุทางถนนเกิดขึ้นบ่อยครั้ง โดยแต่ละครั้งสร้างความเสียหายแก่ชีวิตและทรัพย์สินเป็นจำนวนมาก จังหวัดยโสธรเป็นจังหวัดหนึ่งที่มีการสัญจรยานพาหนะรับส่งผู้โดยสาร และรับส่งสินค้าไปยังต่างจังหวัดอยู่ตลอดเวลา รวมทั้งรถเดินทางท่องเที่ยว ซึ่งจะบริการนักท่องเที่ยวผ่านไปยังจังหวัดมุกดาหาร จังหวัดอำนาจเจริญ และจังหวัดยโสธร ทำให้มีความเสี่ยงในการเกิดอุบัติเหตุทางถนน

สถิติการเกิดอุบัติเหตุทางถนนในพื้นที่

ปี พ.ศ.	จำนวนครั้งที่เกิดเหตุ(ครั้ง)	สาเหตุ/พฤติกรรมเสี่ยงสูงสุด	ประเภทรถประสบเหตุสูงสุด	เสียชีวิต (คน)	บาดเจ็บ (คน)	มูลค่าความเสียหาย(บาท)
๒๕๕๙	-	ตัดหน้ากระชั้นชิด	รถจักรยานยนต์	๑๓๔	-	๔๖๙,๐๐๐,๐๐๐
๒๕๖๐	-	ขับเร็วเกินกำหนด	รถจักรยานยนต์	๑๕๐	-	๕๒๕,๐๐๐,๐๐๐
๒๕๖๑	๕,๙๑๙	ขับเร็วเกินกำหนด	รถจักรยานยนต์	๑๒๔	๗,๓๙๙	๔๓๔,๐๐๐,๐๐๐
๒๕๖๒	๕,๑๑๘	ขับเร็วเกินกำหนด	รถจักรยานยนต์	๑๔๗	๖,๓๙๘	๕๑๔,๕๐๐,๐๐๐
๒๕๖๓	๕,๗๓๐	ขับเร็วเกินกำหนด	รถจักรยานยนต์	๑๐๔	๗,๑๖๓	๓๖๔,๐๐๐,๐๐๐
๒๕๖๔	๖,๑๐๙	ขับเร็วเกินกำหนด	รถจักรยานยนต์	๑๔๖	๖,๒๗๕	๕๒๕,๐๐๐,๐๐๐
๒๕๖๕	๖,๒๒๑	ขับเร็วเกินกำหนด	รถจักรยานยนต์	๑๔๒	๖,๐๗๙	-
๒๕๖๖	๓,๐๕๙	ขับเร็วเกินกำหนด	รถจักรยานยนต์	๘๑	๒,๙๗๖	-

ที่มา : บริษัทกลางคุ้มครองผู้ประสบภัยจากรถ จำกัด สาขาโยธธร สำนักงานป้องกันและบรรเทาสาธารณภัยจังหวัดโยธธร และศูนย์ข้อมูลอุบัติเหตุ เพื่อเสริมสร้างวัฒนธรรมทางถนน ผ่านเว็บไซต์ <https://www.thairsc.com/>

๓) ด้านทรัพยากรธรรมชาติและสิ่งแวดล้อม

๓.๑) ทรัพยากรป่าไม้ เว็บไซต์กรมป่าไม้ และเว็บไซต์สำนักจัดการที่ดินป่าไม้ กรมป่าไม้ ได้เผยแพร่ข้อมูลพื้นที่ป่าไม้แปลตีความจากภาพถ่ายดาวเทียม ปี พ.ศ. ๒๕๖๔ ปรากฏว่าพื้นที่ป่าไม้แปลตีความจากภาพถ่ายดาวเทียม ปี พ.ศ. ๒๕๖๔ ของจังหวัดโยธธร มีเนื้อที่ ๒๑๘,๘๕๘.๘๕ ไร่หรือร้อยละ ๘.๔๕ ของพื้นที่จังหวัด ลดลงอย่างต่อเนื่องจากปี ๒๕๕๙ เป็นต้นมา

ปีพ.ศ.	๒๕๕๙	๒๕๖๐	๒๕๖๑	๒๕๖๒	๒๕๖๓	๒๕๖๔
เนื้อที่ป่า (ไร่)	๒๔๖,๗๒๓.๘๕	๒๓๖,๑๐๔.๐๘	๒๒๕,๓๖๗.๖๑	๒๒๓,๘๓๘.๘๖	๒๒๑,๖๗๔.๘๔	๒๑๘,๘๕๘.๘๕
ร้อยละของ พ.ท.จังหวัด	๙.๕๖	๙.๑๔	๘.๗๓	๘.๖๗	๘.๕๙	๘.๔๕

ที่มา : กรมป่าไม้ <http://forestinfo.forest.go.th/> (ข้อมูลล่าสุด ปี ๒๕๖๔)

๓.๒) ทรัพยากรดินข้อมูลจากกรมพัฒนาที่ดิน (<http://www.ddd.go.th>) ชุดดินโยธธร เป็นกลุ่มชุดดินที่ ๓๕ เป็นดินที่เกิดจากตะกอนของหินตะกอนเนื้อหยาบชะมาทับถมบนพื้นผิวของการเปลี่ยนแปลงดินเป็นดินลิกดินบนเป็นดินร่วนปนทราย สีน้ำตาลเข้มหรือสีน้ำตาลปนแดงเข้ม ดินล่างเป็นดินร่วนหรือดินร่วนเหนียวปนทราย สีแดงปนเหลืองหรือสีแดง ลึกลงไปเป็นดินร่วนเหนียวปนทรายหรือดินเหนียวปนทราย สีแดงหรือสีแดงเข้ม ปฏิกิริยาดินเป็นกรดจัดถึงเป็นกลาง (pH ๕.๕ - ๗.๐) ในดินบนและเป็นกรดจัดมาก (pH ๔.๕ - ๕.๐) ในดินล่าง เนื้อดินค่อนข้างเป็นทราย ความอุดมสมบูรณ์ต่ำ ควรปรับปรุงบำรุงดินโดยการใส่ปุ๋ยคอก ปุ๋ยหมัก เพื่อเพิ่มธาตุอาหารในดินและทำให้สมบัติทางกายภาพของดินดีขึ้น ควรจัดหาแหล่งน้ำให้เพียงพอต่อความต้องการของพืช

รายการสถิติทางการเกษตร	๒๕๖๐	๒๕๖๑	๒๕๖๒	๒๕๖๓	๒๕๖๔
จำนวนพื้นที่ที่ได้รับการฟื้นฟูและปรับปรุงคุณภาพดิน	๗๒,๒๑๔	๘๐,๕๕๐	๘๕,๒๐๐	๘๘,๒๒๙	๘๐,๕๕๐
สัดส่วนพื้นที่ที่ได้รับการฟื้นฟูและปรับปรุงคุณภาพดิน	๓.๙๖/๒.๗๗	๔.๔๑/๓.๐๙	๔.๕๘/๓.๒๗	๔.๐/๓.๓๓	๔.๔๑/๓.๐๙
จำนวนพื้นที่ที่มีความเหมาะสมในการเพาะปลูกข้าว	๑,๑๙๔,๓๕๕	๑,๖๘๙,๘๙๕	๑,๐๗๔,๐๖๐	๑,๘๖๓,๗๖๕	๑,๖๘๙,๘๙๕
จำนวนพื้นที่ที่ได้รับการปรับปรุงคุณภาพดิน	๗๒,๒๑๔	๘๐,๕๕๐	๘๕,๒๐๐	๘๘,๒๒๙	๘๐,๕๕๐
พื้นที่ที่คุณภาพดินและลักษณะพื้นที่มีความเหมาะสมในการเพาะปลูกข้าว	๑,๑๙๔,๓๕๕	๑,๖๘๙,๘๙๕	๑,๐๗๔,๐๖๐	๑,๘๖๓,๗๖๕	๑,๖๘๙,๘๙๕

ที่มา : สถานีพัฒนาที่ดินโยธธร (ข้อมูลล่าสุด ปี ๒๕๖๒)

การใช้ประโยชน์ที่ดินของจังหวัดยโสธร

ประเภทการใช้ที่ดิน	ปี พ.ศ. ๒๕๕๘		ปี พ.ศ. ๒๕๖๐		ปี พ.ศ. ๒๕๖๒	
	ไร่	ร้อยละ	ไร่	ร้อยละ	ไร่	ร้อยละ
๑. พื้นที่ชุมชนและสิ่งปลูกสร้าง	๑๒๗,๕๖๖	๔.๙๑	๑๓๒,๒๑๔	๕.๐๘	๑๔๓,๔๙๘	๕.๕๒
๒. พื้นที่เกษตรกรรม	๑,๙๒๕,๗๘๗	๗๔.๐๒	๒,๐๕๑,๗๐๒	๗๘.๘๙	๒,๐๖๐,๓๘๖	๗๙.๒๐
- พื้นที่นา	๑,๕๔๘,๕๓๘	๕๙.๕๔	๑,๕๓๔,๘๗๙	๕๙.๐๑	๑,๔๖๕,๗๕๔	๕๖.๓๔
- พืชไร่	๒๐๔,๘๖๐	๗.๘๗	๒๘๔,๒๓๕	๑๐.๙๒	๓๐๖,๖๘๒	๑๑.๗๙
- ไม้ยืนต้น	๑๕๕,๖๗๐	๕.๙๗	๒๒๑,๕๑๖	๘.๕๓	๒๗๖,๖๕๒	๑๐.๖๓
- ไม้ผล	๙,๒๓๓	๐.๓๕	๖,๑๕๙	๐.๒๔	๖,๙๗๔	๐.๒๗
- พืชสวน	๑,๒๘๓	๐.๐๕	๑,๐๗๓	๐.๐๔	๑,๒๐๗	๐.๐๕
- พืชไร่และ โรงเรือนเลี้ยงสัตว์	๕,๖๔๓	๐.๒๒	๓,๓๓๒	๐.๑๓	๒,๕๕๑	๐.๑๐
- พืชน้ำ	๓๗	-	๒๒	-	๒๘	-
- สถานที่เพาะเลี้ยงสัตว์น้ำ	๔๘๒	๐.๐๒	๔๕๓	๐.๐๒	๕๑๑	๐.๐๒
- เกษตรผสมผสาน/ ไร่นาสวนผสม	๔๑	-	๓๓	-	๒๗	-
๓. พื้นที่ป่าไม้	๒๖๔,๖๗๑	๑๐.๑๘	๑๙๗,๕๑๖	๗.๕๙	๑๙๔,๕๑๘	๗.๗๘
๔. พื้นที่น้ำ	๗๓,๔๗๓	๒.๘๒	๗๔,๘๒๑	๒.๘๗	๗๗,๗๗๑	๓
๕. พื้นที่เบ็ดเตล็ด	๒๐๙,๕๔๓	๘.๐๗	๑๔๔,๗๘๗	๕.๕๗	๑๒๔,๘๖๗	๔.๘
รวม	๒,๖๐๑,๐๔๐	๑๐๐	๒,๖๐๑,๐๔๐	๑๐๐	๒,๖๐๑,๐๔๐	๑๐๐

- หมายเหตุ ๑. การใช้ที่ดินเป็นการใช้ที่ดินทั้งในและนอกพื้นที่เขตป่าตามกฎหมาย
 ๒. เนื้อที่ได้จากการคำนวณโดยระบบภูมิสารสนเทศ (GIS) และทำการถ่วงน้ำหนักกับเนื้อที่จากกรมการปกครอง ๔,๑๖๑.๖๖๔ ตารางกิโลเมตร หรือ ๒,๖๐๑,๐๔๐ ไร่
 ๓. การใช้ที่ดิน ๒ ครั้งต่อปี การใช้ที่ดินในฤดูฝน+การใช้ที่ดินในฤดูแล้ง
 ๔. ที่มา : ข้อมูลจากกรมที่ดิน (http://www1.ddd.go.th/WEB_OLP/report_research_NE.html)
 (ข้อมูลล่าสุด ปี ๒๕๖๒)

๓.๓) ทรัพยากรน้ำ

(๑) แหล่งน้ำธรรมชาติ ในพื้นที่จังหวัดยโสธรมีแหล่งน้ำธรรมชาติได้แก่แม่น้ำชีไหลผ่านพื้นที่ตอนใต้ของจังหวัดบริเวณอำเภอเมืองยโสธร อำเภอกำแพงแก้ว อำเภอมหาชนะชัย และอำเภอก้อวัง (ยาว ๑๑๐ กิโลเมตร) ไหลไปบรรจบกับแม่น้ำมูลที่จังหวัดอุบลราชธานี นอกจากนี้ยังมีลำห้วยสำคัญ ๆ ไหลผ่านพื้นที่ตอนเหนือและตอนกลางของจังหวัด เช่น ห้วยสะแบก ห้วยลิงโจนลำห้วยโพธิ์ ลำเซบายลำน้ำยัง ลำน้ำทวนและแหล่งน้ำอื่น ๆ เช่น หนอง บึง มีอยู่ทั่วไปซึ่งหลายแห่งมีสภาพตื้นเขิน เก็บกักน้ำได้ปริมาณน้อยเป็นปัญหาค่อนข้างมาก

ตารางแสดงกลุ่มน้ำหลัก และกลุ่มน้ำย่อยในจังหวัดยโสธร

ที่	กลุ่มน้ำย่อย	กลุ่มน้ำหลัก	พื้นที่รับน้ำ (ตร.กม.)	ปริมาณน้ำท่า (ล้านลบ.ม.)	อำเภอในเขตกลุ่มน้ำ	พื้นที่ในกลุ่มน้ำ (ตร.กม.)
๑	ลำห้วยทม	โขง	๑๘๐.๐๐	๖๖.๐๑	เลิงนกทา	๗๐.๘๙
๒	ลำน้ำยั้ง	ชี	๔,๑๔๕.๐๐	๒๒๘.๓๙	กุดชุม,ทรายมูล,เมือง	๓๙๘.๘๗
๓	ลำทวน	ชี	๔๕๐.๐๐	๒๑๕.๘๖	ทรายมูล,เมือง	๔๕๐.๐๐
๔	ลำน้ำชี	ชี	๑,๒๖๐.๐๐	๑,๐๘๗.๒๓	เมือง,คำเขื่อนแก้ว,มหาชนะชัย,ค้อวัง	๙๒๖.๐๐
๕	ลำเซบาย	มูล	๓,๐๕๐.๐๐	๑,๒๐๐.๙๒	เลิงนกทา,ไทยเจริญ,ป่าดู่,คำเขื่อนแก้ว	๑,๓๐๒.๗๗
๖	ห้วยโพง	เซบาย/มูล	๙๓๙.๐๐	๙๔๙.๖๐	เลิงนกทา,ไทยเจริญ,กุดชุม,เมือง,ป่าดู่,คำเขื่อนแก้ว	๙๓๙.๐๐
๗	ห้วยน้ำเค็ม	เสียว/มูล	๗๐.๙๑	๖๘.๐๒	มหาชนะชัย	๗๓.๙๑
	รวม		๑๐,๐๙๔.๙๑	๓,๘๑๖.๐๓		๔,๑๖๑.๔๔

ที่มา : โครงการชลประทานยโสธร

(๒) แหล่งน้ำใต้ดิน จังหวัดยโสธรมีบ่อน้ำบาดาล รวมทั้งสิ้น ๕๙๔ บ่อดังนี้

บ่อน้ำบาดาลการประกอบกิจการน้ำบาดาลจังหวัดยโสธร เป็นบ่อน้ำบาดาลที่ผู้ประกอบการ/เอกชน/องค์กรปกครองส่วนท้องถิ่นขุดเจาะเอง โดยขออนุญาตกับทางราชการ แยกเป็น (๑) บ่อน้ำบาดาลใช้ในการอุปโภค ๑๙๓ บ่อ (๒) บ่อน้ำบาดาลใช้เพื่อการเกษตร ๓๐๙ บ่อ (๓) บ่อน้ำบาดาลใช้เพื่อธุรกิจ ๙๒ บ่อ

ประเภท	จำนวน (บ่อ)	สถานภาพ			
		ใช้งานได้		ชำรุด	
		บ่อ	ร้อยละ	บ่อ	ร้อยละ
๑.บ่อน้ำบาดาลการประกอบกิจการน้ำบาดาลจังหวัดยโสธร					
๑.๑ บ่อน้ำบาดาลใช้ในการอุปโภค	๑๙๓	๑๙๓	๑๐๐	-	-
๑.๒ บ่อน้ำบาดาลใช้เพื่อการเกษตร	๓๐๙	๓๐๙	๑๐๐	-	-
๑.๓ บ่อน้ำบาดาลใช้เพื่อธุรกิจ	๙๒	๙๒	๑๐๐	-	-
รวม	๕๙๔	๕๙๔	๑๐๐		

ที่มา: สำนักงานทรัพยากรธรรมชาติและสิ่งแวดล้อมจังหวัดยโสธร

(๓) คุณภาพน้ำ

สำนักงานสิ่งแวดล้อมภาคที่ ๑๒ ได้กำหนดแผนติดตามตรวจสอบคุณภาพน้ำแหล่งน้ำผิวดินในพื้นที่รับผิดชอบ ประจำปีงบประมาณ พ.ศ. ๒๕๖๔ จำนวน ๔ ครั้ง โดยมีวัตถุประสงค์เพื่อให้ทราบสถานการณ์และแนวโน้มการเปลี่ยนแปลงคุณภาพน้ำแหล่งน้ำผิวดินที่มีความจำเป็นสำหรับการอุปโภคและบริโภคของประชาชน และดำเนินการแล้ว ๔ ครั้ง ในเดือนธันวาคม ๒๕๖๓ เดือนกุมภาพันธ์ ๒๕๖๔ เดือนพฤษภาคม ๒๕๖๔ และเดือนสิงหาคม ๒๕๖๔ และได้แจ้งผลการติดตามตรวจสอบดังกล่าว มายังสำนักงานทรัพยากรธรรมชาติและสิ่งแวดล้อมจังหวัดยโสธร โดยในพื้นที่จังหวัดยโสธรมีแหล่งน้ำผิวดินที่ทำการติดตามตรวจสอบ จำนวน ๖ สถานี ดังนี้

ตารางแสดงบริเวณจุดตรวจวัดคุณภาพน้ำในจังหวัดยโสธร

แม่น้ำ	รหัสสถานี	ที่ตั้ง
แม่น้ำชี	Cl๐๓	สะพานข้ามแม่น้ำชี บ้านฟ้าหยาด ต.ฟ้าหยาด อ.มหาชนะชัย
	Cl๐๔	สะพานข้ามแม่น้ำชี บ้านบ่อ ต.สำราญ อ.เมืองยโสธร
ลำน้ำกว้าง	LK๐๑	บ้านดอนแก้ว ต.เขื่องคำ อ.เมืองยโสธร
	LK๐๒	วังมัจฉาวัดบ้านกว้าง ต.เขื่องคำ อ.เมืองยโสธร
ลำเซบาย	LSB๐๑	บริเวณบ้านน้ำปลีก ต.น้ำปลีก อ.เมือง จ.อำนาจเจริญ (เป็นจุดที่อยู่ตรงข้ามกับต.เชียงเพ็ง อ.ป่าดิว จ.ยโสธร)
	LSB๐๒	บริเวณบ้านท่ายางชุม ต.คำพระ อ.หัวตะพาน จ.อำนาจเจริญ (เป็นจุดที่อยู่ตรงข้ามกับ ต.เชียงเพ็ง อ.ป่าดิว จ.ยโสธร)

ที่มา : สำนักงานสิ่งแวดล้อมภาคที่ ๑๒ อุบลราชธานี <http://www.mnre.go.th/reo๑๒/th/news/detail/๑๓๑๒๘>

ตารางแสดงผลการตรวจวัดคุณภาพน้ำ ไตรมาสที่ ๑ - ๔ ปีงบประมาณ พ.ศ. ๒๕๖๔

แม่น้ำ	สถานีตรวจวัดคุณภาพน้ำ	ค่าเฉลี่ย WQI จากการตรวจวัด ๔ ไตรมาส
แม่น้ำชี	สะพานข้ามแม่น้ำชี บ้านฟ้าหยาด ต.ฟ้าหยาด อ.มหาชนะชัย	๗๘(ดี)
	สะพานข้ามแม่น้ำชี บ้านบ่อสำราญ ต.สำราญ อ.เมืองยโสธร	๖๔ (พอใช้)
ลำน้ำกว้าง	บ้านดอนแก้ว ต.เขื่องคำ อ.เมืองยโสธร	๖๓ (พอใช้)
	วังมัจฉาวัดบ้านกว้าง ต.เขื่องคำ อ.เมืองยโสธร	๖๐(เสื่อมโทรม)
ลำเซบาย	บริเวณบ้านน้ำปลีก ต.น้ำปลีก อ.เมือง จ.อำนาจเจริญ (เป็นจุดที่อยู่ตรงข้ามกับต.เชียงเพ็ง อ.ป่าดิว จ.ยโสธร)	๗๒(ดี)
	บริเวณบ้านท่ายางชุม ต.คำพระ อ.หัวตะพาน จ.อำนาจเจริญ (เป็นจุดที่อยู่ตรงข้ามกับ ต.เชียงเพ็ง อ.ป่าดิว จ.ยโสธร)	๖๔ (พอใช้)

ที่มา : สำนักงานสิ่งแวดล้อมภาคที่ ๑๒ อุบลราชธานี

<http://www.mnre.go.th/reo๑๒/th/news/detail/๑๓๑๒๘>

ตารางแสดงแนวโน้มคุณภาพน้ำตามดัชนีชี้วัดคุณภาพน้ำ ปี ๒๕๕๙ - ๒๕๖๔

แม่น้ำ	ค่าดัชนีคุณภาพน้ำ (WQI)						แนวโน้มคุณภาพน้ำ
	ปี ๒๕๕๙	ปี ๒๕๖๐	ปี ๒๕๖๑	ปี ๒๕๖๒	ปี ๒๕๖๓	ปี ๒๕๖๔	
แม่น้ำชี	๕๗	๖๖	๗๔	๗๔	๗๒	๘๖	ดีขึ้น
ลำน้ำกว้าง	๕๙	๕๙	๖๖	๕๗	๖๒	๗๑	ดีขึ้น
ลำเซบาย	๖๓	๖๔	๗๒	๗๔	๗๑	๖๓	ลดลง

ที่มา : สำนักงานสิ่งแวดล้อมภาคที่ ๑๒ อุบลราชธานี <http://www.mnre.go.th>

หมายเหตุ : WQI คือ ดัชนีคุณภาพน้ำแหล่งน้ำผิวดิน แสดงถึงสถานการณ์ของคุณภาพน้ำในภาพรวม โดยพิจารณาจากค่าคุณภาพน้ำ ๕ พารามิเตอร์ ได้แก่ ออกซิเจนละลายน้ำ (DO) ความสกปรกในรูปของสารอินทรีย์ (BOD) แคทที่เรียกลุ่มโคลิฟอร์มทั้งหมด (TCB) แบคทีเรียกลุ่มฟิคอลโคลิฟอร์ม (FCB) และแอมโมเนีย-ไนโตรเจน (NH๓-N) มีค่าคะแนนอยู่ระหว่าง ๐ - ๑๐๐ คือ ดีมาก (คะแนน ๙๓ - ๑๐๐) ดี (คะแนน ๗๓ - ๕๐) พอใช้ (คะแนน ๖๑ - ๗๐) เสื่อมโทรม (คะแนน ๓๑ - ๖๐) และเสื่อมโทรมมาก (คะแนน ๐ - ๓๐)

(๔) โครงการชลประทานและการบริหารจัดการน้ำในเขตชลประทาน

จังหวัดยโสธรโครงการชลประทานขนาดกลาง มี ๓ แห่ง คือ

- อ่างเก็บน้ำห้วยลิงโจน อยู่ในตำบลห้องแซง อำเภอเลิงนกทา ความจุ ๒๑ ล้านลูกบาศก์เมตร พื้นที่ชลประทาน ๑๔,๕๕๔ ไร่
- อ่างเก็บน้ำห้วยสะแบก อยู่ในตำบลบึงคำ อำเภอเลิงนกทา ความจุ ๓๐.๓ ล้านลูกบาศก์เมตร พื้นที่ชลประทาน ๑๒,๖๗๒ ไร่
- อ่างเก็บน้ำห้วยโพง (ตอนบน) อันเนื่องมาจากพระราชดำริ ตำบลศรีแก้ว อำเภอเลิงนกทา ความจุ ๑๒.๔๐ ล้านลูกบาศก์เมตร โดยพื้นที่แต่ละอำเภอจะมีอ่างเก็บน้ำต่าง ๆ ในพื้นที่ดังนี้

ลำดับ	อำเภอ	แหล่งน้ำ (แห่ง)	พื้นที่แหล่งน้ำรวม (ไร่)	แหล่งน้ำสำคัญในพื้นที่อำเภอ
๑	เมืองยโสธร	๑๒๑	๑๓,๒๘๑	อ่างเก็บน้ำบ้านโนนจำปา, อ่างเก็บน้ำบ้านเดิด,อ่างเก็บน้ำห้วยชันาก, อ่างเก็บน้ำฝายลำห้วยทวน
๒	กุดชุม	๘๗	๒,๔๑๒	อ่างเก็บน้ำบ้านหนองเรือ,อ่างเก็บน้ำสระประปา, อ่างเก็บน้ำหนองคำบาก
๓	ทรายมูล	๔	๖๑	
๔	ไทยเจริญ	๕๗	๘๔๔	อ่างเก็บน้ำหนองฆ่า,อ่างเก็บน้ำสระพรแก้ว,อ่างเก็บน้ำหนองม้า
๕	เลิงนกทา	๘๙	๙,๐๘๗	อ่างเก็บน้ำห้วยสิงโจน,อ่างเก็บน้ำห้วยสะแบก,อ่างเก็บน้ำห้วยโพง,อ่างเก็บน้ำห้วยยาง,อ่างเก็บน้ำสระหลวง,อ่างเก็บน้ำหนองบึง
๖	ป่าติ้ว	๗๐	๕,๑๓๐	อ่างเก็บน้ำห้วยขาม, อ่างเก็บน้ำหนองหาญ,อ่างเก็บน้ำห้วยนายาง
๗	คำเขื่อนแก้ว	๕๘	๓,๐๖๗	อ่างหนองเสียว, หนองแวง,อ่างเก็บน้ำบ้านปึกแอต,อ่างเก็บน้ำห้วยยาง
๘	มหาชนะชัย	๑๗	๓๒๖	อ่างเก็บน้ำหนองปลาบึง,บึงพระเสาร์,หนองขาม
๙	ค้อวัง	๔๙	๓,๐๔๗	หนองกุดต่าย,หนองห้วยพระบาง
	รวม	๕๕๒	๓๗,๒๕๕	

ที่มา : สำนักงานทรัพยากรธรรมชาติและสิ่งแวดล้อมจังหวัดยโสธร

จังหวัดยโสธรมีโครงการสูบน้ำด้วยไฟฟ้า มีสถานีสูบน้ำด้วยไฟฟ้า รวม ๘๖ แห่ง รวมเนื้อที่โครงการฯ ๒๐๐,๙๑๐ ไร่แยกเป็น ขนาดเล็ก ๘๓ แห่ง และขนาดกลาง ๓ แห่ง โดยสูบน้ำจากแม่น้ำชี ลำน้ำยัง ลำห้วยโพง/เขบาย

- สถิติความสำเร็จของการบริหารจัดการน้ำในเขตชลประทาน (ไร่)

๒๕๖๑	๒๕๖๒	๒๕๖๓	๒๕๖๔	๒๕๖๕
๑๐๔,๔๐๐	๑๐๗,๑๖๖	๑๐๗,๑๖๖	๑๐๗,๑๖๖	๑๐๗,๑๖๖

ที่มา : โครงการชลประทานยโสธร

๓.๔) พลังงาน การใช้พลังงานประเภทต่าง ๆ ของจังหวัด

(๑) ปริมาณการใช้พลังงานไฟฟ้า รายสาขา (หน่วยงาน : kwh/ปี) จากข้อมูลการใช้พลังงานไฟฟ้ารายสาขาในปี พ.ศ. ๒๕๖๕ ปริมาณการใช้พลังงานไฟฟ้าภาคครัวเรือนของจังหวัดยโสธร มีสัดส่วนมากที่สุดอยู่ที่ร้อยละ ๔๘.๕๖ ตามมาด้วยภาคอุตสาหกรรมอยู่ที่ร้อยละ ๒๕.๐๑ ภาคธุรกิจอยู่ที่ร้อยละ ๒๔.๐๗ ภาคเกษตรกรรมอยู่ที่ร้อยละ ๑.๔๘ และภาคอื่นๆ ร้อยละ ๐.๘๘

ประเภท	พ.ศ. ๒๕๖๐	พ.ศ. ๒๕๖๑	พ.ศ. ๒๕๖๒	พ.ศ. ๒๕๖๓	พ.ศ. ๒๕๖๔	พ.ศ. ๒๕๖๕
ครัวเรือน	๑๖๔,๔๐๒,๓๙๗	๑๖๘,๐๐๕,๖๙๙	๑๘๔,๑๓๓,๘๐๒	๒๐๐,๑๒๑,๘๗๘	๒๑๕,๗๐๑,๘๕๔	๒๐๗,๙๔๔,๔๐๐
ธุรกิจ	๖๗,๙๑๗,๗๘๘	๖๘,๓๘๖,๗๙๔	๗๓,๕๑๒,๓๑๙	๙๓,๒๒๐,๗๖๐	๙๘,๐๙๕,๘๘๑.๔๑	๑๐๓,๐๔๑,๘๐๐
อุตสาหกรรม	๑๐๒,๐๖๔,๖๒๓	๑๐๒,๖๘๙,๔๒๘	๑๐๑,๓๒๘,๕๒๕	๑๐๐,๕๖๔,๙๒๘	๑๐๕,๑๐๘,๘๙๑	๑๐๗,๑๑๒,๓๐๐
เกษตรกรรม	๕,๓๗๓,๘๘๗	๗,๕๔๘,๖๖๒	๘,๒๕๕,๗๓๑	๑๐,๙๓๗,๙๓๑	๙,๐๑๙,๙๗๔	๖,๒๘๐,๒๐๐
อื่นๆ	๒,๔๐๙,๔๔๘	๒,๓๗๐,๗๔๖	๒,๙๖๓,๗๒๔	๓,๖๒๘,๖๗๙	๓,๙๒๕,๘๒๙	๓,๘๓๗,๙๐๐

ที่มา : ฐานข้อมูลจาก <https://data.energy.go.th/>

(๒) ปริมาณการใช้พลังงานเชิงพาณิชย์

ปริมาณการใช้พลังงานเชิงพาณิชย์ของจังหวัดยโสธร มีสัดส่วนการใช้พลังงานจากน้ำมันดีเซลมากที่สุด อยู่ที่ร้อยละ ๔๗.๖๕ ตามมาด้วย การใช้พลังงานไฟฟ้าอยู่ที่ร้อยละ ๒๖.๖๘ การใช้พลังงานจากน้ำมันเบนซินอยู่ที่ร้อยละ ๑๕.๗๐ และการใช้พลังงานจาก LPG อยู่ที่ร้อยละ ๙.๙๗

ประเภท	พ.ศ. ๒๕๖๐	พ.ศ. ๒๕๖๑	พ.ศ. ๒๕๖๒	พ.ศ. ๒๕๖๓	พ.ศ. ๒๕๖๔	พ.ศ. ๒๕๖๕
ไฟฟ้า (kwh/ปี)	๓๔๒,๑๖๘,๑๔๓	๓๔๙,๐๐๑,๓๒๙	๓๗๐,๑๙๔,๑๐๑	๔๐๘,๔๗๔,๑๗๘	๔๓๑,๘๕๒,๔๓๑	๔๒๘,๓๓๒,๙๐๐
ไฟฟ้า (ktoe/ปี)	๒๙.๑๙	๒๙.๗๗	๓๑.๕๘	๓๔.๘๕	๓๖.๘๔	๓๖.๘๓
น้ำมันเบนซิน (ลิตร/ปี)	๒๗,๗๓๙,๒๓๓	๒๗,๘๒๐,๔๖๐	๒๗,๘๕๒,๙๙๖	๒๘,๓๔๘,๗๑๗	๒๘,๒๗๖,๗๙๘	๒๙,๐๖๗,๘๕๑
น้ำมันเบนซิน (ktoe/ปี)	๒๐.๖๙	๒๐.๗๕	๒๐.๗๘	๒๑.๑๕	๒๑.๐๙	๒๑.๖๘
น้ำมันดีเซล (ลิตร/ปี)	๖๕,๒๗๖,๘๗๗	๖๔,๗๖๗,๕๓๐	๖๔,๔๘๘,๖๔๕	๗๑,๕๕๕,๑๙๗	๖๗,๖๓๐,๒๘๔	๗๖,๒๑๕,๘๖๕
น้ำมันดีเซล (ktoe/ปี)	๕๖.๓๔	๕๕.๙๐	๕๕.๖๖	๖๑.๗๘	๕๘.๓๗	๖๕.๗๘
LPG (กิโลกรัม/ปี)	๙,๗๖๑,๑๖๙	๑๐,๑๗๓,๓๘๒	๑๐,๐๑๑,๓๒๒	๙,๘๗๒,๔๖๕	๑๐,๙๑๙,๓๑๐	๑๑,๕๕๗,๖๖๙
LPG (ktoe/ปี)	๑๑.๖๒	๑๒.๑๑	๑๑.๙๒	๑๑.๗๕	๑๓.๐๐	๑๓.๗๖

ที่มา : ฐานข้อมูลจาก <https://data.energy.go.th/>

(๓) ปริมาณการใช้พลังงานหมุนเวียน (ข้อมูล ณ ปี ๒๕๖๕)

สัดส่วนศักยภาพพลังงานหมุนเวียนในจังหวัดยโสธรในปีพ.ศ. ๒๕๖๕ มีสัดส่วนของพลังงานแสงอาทิตย์มากที่สุด คิดเป็นร้อยละ ๙๐.๒๙ ตามมาด้วยพลังงานชีวมวล คิดเป็นร้อยละ ๘.๑๕ พลังงานหมุนเวียนชนิดขยะ คิดเป็นร้อยละ ๐.๙๘ พลังงานหมุนเวียนชนิดเชื้อเพลิงชีวภาพของเหลว คิดเป็นร้อยละ ๐.๒๒ และพลังงานหมุนเวียนชนิดก๊าซชีวภาพอยู่ที่ คิดเป็นร้อยละ ๐.๓๖

การใช้พลังงานประเภทต่าง ๆ ของจังหวัด ๕ ปีย้อนหลัง (พ.ศ.๒๕๖๐ - พ.ศ.๒๕๖๕)

ประเภท (ktoe unit)	พ.ศ. ๒๕๖๐	พ.ศ. ๒๕๖๑	พ.ศ. ๒๕๖๒	พ.ศ. ๒๕๖๓	พ.ศ. ๒๕๖๔	พ.ศ. ๒๕๖๕
๑. พลังงานแสงอาทิตย์	๓๖๗๕.๒๘	๓๖๗๕.๒๘	๓๖๗๗.๖๖	๓๖๗๗.๖๖	๓๖๗๗.๖๖	๓,๖๘๕.๐๐
๒. ก๊าซชีวภาพ	๒.๙๓	๓.๓๖	๓.๗๘	๓.๗๘	๓.๗๘	๙.๐๐
๓. ขยะ	๒๑.๓๒	๔๖.๓๓	๔๗.๖	๔๗.๖	๔๗.๖	๔๐.๐๐
๔. ชีวมวล	๒๘๐.๙๓	๓๗๖.๕๔	๔๐๖.๙๘	๔๐๖.๙๘	๔๐๖.๙๘	๓๓๓.๐๐
๕. เชื้อเพลิงชีวภาพของเหลว	-	๙.๕๙	๑๑.๘๙	๑๑.๘๙	๑๑.๘๙	๑๔.๐๐
รวม	๓๙๘๐.๔๖	๔๑๑๑.๑	๔๑๔๗.๙๑	๔๑๔๗.๙๑	๔๑๔๗.๙๑	๔,๐๘๑.๐๐

ปริมาณการใช้เชื้อเพลิงชนิดต่างๆ

ชนิดเชื้อเพลิง (ktoe unit)	พ.ศ.๒๕๖๐	พ.ศ.๒๕๖๑	พ.ศ.๒๕๖๒	พ.ศ.๒๕๖๓	พ.ศ.๒๕๖๔	พ.ศ.๒๕๖๕
ก๊าซปิโตรเลียมเหลว	๑๑.๖๒	๑๒.๑๑	๑๑.๖๘	-	-	-
ดีเซลหมุนเร็ว/ไบโอดีเซล	๕๖.๓๔	๕๕.๙๐	๕๕.๖๖	๖๑.๗๘	๕๘.๓๗	๖๕.๗๘
แก๊สโซฮอล์E๒๐	๔.๓๗	๔.๓๙	๔.๕๙	-	-	-
แก๊สโซฮอล์ ๙๑	๘.๕๓	๘.๓๔	๗.๙๕	-	-	-
แก๊สโซฮอล์ ๙๕	๖.๓๙	๖.๖๙	๖.๘๗	-	-	-
ไฟฟ้า	๒๙.๑๙	๒๙.๗๗	๓๑.๕๘	๓๔.๘๕	๓๖.๘๔	๓๖.๘๓
ผลรวมปริมาณเชื้อเพลิง	๑๑๖.๔๔	๑๑๗.๒	๑๑๓.๐๔	-	-	-

จากข้อมูลการใช้เชื้อเพลิงชนิดต่าง ๆ ในจังหวัดยโสธร ระหว่างปี ๒๕๖๐ – ๒๕๖๕ พบว่าอัตราการใช้เชื้อเพลิงประเภทไฟฟ้ามีค่าเพิ่มขึ้นจากปี พ.ศ. ๒๕๖๐ อย่างมีนัยสำคัญ

(๔) จำนวนพื้นที่ใช้พลังงานทดแทนจังหวัดยโสธรมีพื้นที่ที่ใช้พลังงานทดแทน ประกอบด้วย

- ระบบสูบน้ำพลังงานแสงอาทิตย์ จำนวน ๖๗ แห่ง ประกอบด้วย อำเภอเมืองยโสธร จำนวน ๑๔ แห่ง อำเภอกอวัง จำนวน ๖ แห่ง อำเภอคำเขื่อนแก้ว จำนวน ๘ แห่ง อำเภอไทยเจริญ จำนวน ๑ แห่ง อำเภอป่าดิว จำนวน ๕ แห่ง อำเภอมหาชนะชัย จำนวน ๑ แห่ง อำเภอกุดชุม จำนวน ๒๒ แห่ง อำเภอเลิงนกทา จำนวน ๙ แห่ง และ อำเภอทรายมูล จำนวน ๑ แห่ง

- ระบบอบแห้งพลังงานแสงอาทิตย์ จำนวน ๑๔ แห่ง ประกอบด้วย อำเภอเมืองยโสธร จำนวน ๒ แห่ง อำเภอคำเขื่อนแก้ว จำนวน ๔ แห่ง อำเภอป่าดิว จำนวน ๔ แห่ง อำเภอมหาชนะชัย จำนวน ๑ แห่ง อำเภอกุดชุม จำนวน ๓ แห่ง อำเภอเลิงนกทา จำนวน ๑ แห่ง

- ระบบผลิตก๊าซชีวภาพ (แบบnetwork) จำนวน ๔ แห่ง ประกอบด้วย อำเภอเมืองยโสธรจำนวน ๒ แห่ง อำเภอเลิงนกทา จำนวน ๑ แห่ง และอำเภอป่าดิว จำนวน ๑ แห่ง (อยู่ระหว่างก่อสร้างระบบในปีงบประมาณ ๒๕๖๔)

- ระบบผลิตไฟฟ้าพลังงานแสงอาทิตย์ จำนวน ๔ แห่ง ประกอบด้วย ๑.สำนักงานพลังงานจังหวัดยโสธร ๒.โรงพยาบาลกุดชุม ๓.โรงเรียนดงมะไฟพิทยาคม ๔.โรงเรียนทรายมูลวิทยา

๓.๕) การบริหารจัดการขยะมูลฝอย

การกำจัดขยะมูลฝอยแบบถูกหลักวิชาการ จังหวัดยโสธรมีระบบกำจัดขยะมูลฝอยที่ถูกหลักวิชาการ จำนวน ๑ แห่ง คือศูนย์กำจัดขยะมูลฝอยรวม เทศบาลเมืองยโสธร เป็นระบบจัดการขยะมูลฝอยที่ใช้เทคโนโลยีแบบผสมผสาน (ระบบสายพานคัดแยก หมักทำปุ๋ย และฝังกลบแบบถูกหลักสุขาภิบาล) ประสิทธิภาพของระบบสามารถรองรับได้ ๗๐ ตัน/วัน

การจัดการต้นทางจังหวัดยโสธรให้ความสำคัญในการสร้างความเข้าใจและส่งเสริมการมีส่วนร่วมของประชาชนในการลดปริมาณขยะ และมีการคัดแยกขยะตั้งแต่ต้นทาง โดยมีการรณรงค์ ประชาสัมพันธ์สร้างการมีส่วนร่วมของประชาชนหลายช่องทางอย่างต่อเนื่อง

การจัดการกลางทาง จังหวัดยโสธรมีองค์กรปกครองส่วนท้องถิ่นที่มีบริการเก็บขนขยะมูลฝอย ๖๑ แห่ง และยังมีบริการเก็บขนขยะ ๒๖ แห่ง จังหวัดยโสธรมุ่งสร้างวินัยในการจัดการขยะที่เกิดขึ้น ด้วยการคัดแยกขยะที่ต้นทาง เพื่อนำไปกำจัดอย่างเหมาะสม โดยได้มีการจัดวางถุงขยะแบบแยกประเภทตามหน่วยงานราชการ สถานที่ท่องเที่ยว สวนสาธารณะ ทุกแห่ง มีจุดรวบรวมขยะอันตรายทุกหมู่บ้าน/ชุมชน และกำหนดรอบจัดเก็บแยกจากขยะทั่วไป และขนส่งไปยังสถานที่รวบรวมขยะอันตรายขององค์การบริหารส่วนจังหวัดยโสธร เพื่อรอส่งกำจัดโดยวิธีการปลอดภัย

การจัดการปลายทาง จังหวัดยโสธรมีสถานที่กำจัดขยะมูลฝอย ๔๖ แห่ง (อยู่ในเขตขององค์กรปกครองส่วนท้องถิ่น ๓๕ อปท.) เป็นสถานที่กำจัดขยะมูลฝอยที่มีการก่อสร้างและดำเนินการตามหลักสุขาภิบาล ๑ แห่ง คือ สถานที่กำจัดขยะมูลฝอยเทศบาลเมืองยโสธร ส่วนที่เหลือยังเป็นวิธีการที่ไม่ถูกสุขลักษณะ โดยเป็นวิธีการเทกองกลางแจ้ง เทกองในบ่อ การเผาในเตาเผาขนาดเล็กและบางแห่งเผากลางแจ้ง โดยในแต่ละปี อปท.เจ้าของพื้นที่จะทำการฝังกลบขยะที่สะสม และขุดบ่อเพื่อรองรับขยะใหม่ แม้ว่าจังหวัดยโสธร จะได้มีการจัดทำบันทึกข้อตกลงความร่วมมือในการกำจัดขยะแบบศูนย์รวม โดยให้ อปท.นำขยะมากำจัดยังศูนย์กำจัดขยะมูลฝอยเทศบาลเมืองยโสธร แต่ อปท.ที่อยู่ห่างไกล ยังคงมีการกำจัดขยะมูลฝอยในสถานที่กำจัดของตนเอง เพื่อลดค่าใช้จ่ายในการขนส่งและค่าธรรมเนียมในการกำจัดขยะ

ปี พ.ศ. ๒๕๖๔ จังหวัดยโสธรมีประชากรทั้งสิ้น ๕๓๔,๕๐๐ คน จำนวนครัวเรือน ๑๗๕,๖๖๖ ครัวเรือน มีปริมาณขยะมูลฝอยเกิดขึ้นจริงทั้งหมดจำนวน ๑๕๑,๔๙๐.๔๙ ตัน เพิ่มขึ้นจากปี ๒๕๖๓ โดยเฉลี่ยประมาณ ๑๗,๓๔๐.๔๙ ตัน คิดเป็นร้อยละ ๑๒.๙๓ เนื่องจากสถานการณ์การแพร่ระบาดของโรคติดเชื้อไวรัสโคโรนา ๒๐๑๙ ทำให้มีการปรับเปลี่ยนวิถีการดำรงชีพ มีการใช้ขยะพลาสติกเพิ่มมากขึ้น เพื่อหลีกเลี่ยงการสัมผัสกับเชื้อไวรัสและอยู่ใกล้ชิดกับบุคคลอื่น และมีขยะที่ถูกนำกลับมาใช้ใหม่ ประมาณ ๑๐๗,๔๕๒.๓๖ ตัน คิดเป็นร้อยละ ๗๐.๙๓ ของปริมาณขยะที่เกิดขึ้น ปริมาณขยะที่นำเข้าสู่ระบบกำจัดของศูนย์กำจัดขยะเทศบาลเมืองยโสธร จำนวน ๒๕,๓๗๔.๕๐ ตัน โดยสามารถบริหารจัดการขยะเข้าสู่ระบบกำจัดที่ถูกต้องตามหลักวิชาการโดยเฉลี่ย ๑๓๒,๘๒๖.๘๖ ตัน คิดเป็นร้อยละ ๘๗.๖๘ ซึ่งจะเห็นได้ว่า ถึงแม้ว่าจังหวัดยโสธร มีศูนย์กำจัดขยะที่ต้องทำตามหลักวิชาการเพียงแห่งเดียว แต่สามารถบริหารจัดการขยะมูลฝอยเข้าสู่ระบบกำจัดที่ถูกต้องได้ร้อยละ ๘๗.๖๘ เกินค่าเป้าหมายตัวชี้วัดที่กำหนด จากการวิเคราะห์พบว่า ปริมาณที่เกิดขึ้นส่วนใหญ่เป็นขยะอินทรีย์ ร้อยละ ๖๐ รองลงมาคือขยะรีไซเคิล ร้อยละ ๒๐

ปี พ.ศ. ๒๕๖๕ จังหวัดยโสธรมีแผนปฏิบัติการจัดการสิ่งปฏิกูลและขยะมูลฝอยจังหวัดยโสธร ประจำปี พ.ศ. ๒๕๖๕ ร้อยละของหมู่บ้าน/ชุมชนของจังหวัดยโสธรมีการคัดแยกขยะต้นทางดำเนินการครบจำนวน

ปี พ.ศ.	ปริมาณขยะ (ตัน/วัน)	การจัดการถูกต้อง			การจัดการไม่ถูกต้อง (%)
		การใช้ประโยชน์ (%)	การกำจัด(%)	รวม(%)	
๒๕๖๑	๕๑๒.๕๖	๗๑.๗๒	๑๑.๘๔	๘๓.๕๖	๑๖.๔๔
๒๕๖๒	๕๑๓.๐๖	๗๓.๙๔	๑๓.๒๔	๘๗.๑๘	๑๒.๘๒
๒๕๖๓	๕๑๑.๗๑	๗๑.๗๑	๑๕.๘๔	๘๗.๕๕	๑๒.๔๕
๒๕๖๔	-	๗๐.๙๓	๑๖.๗๕	๘๗.๖๘	๑๒.๓๒
๒๕๖๕ (ข้อมูลถึง ส.ค.๖๕)	-	-	-	๙๑.๑๔	๘.๘๖

๓.๑.๓ ประเด็นปัญหาและความต้องการเชิงพื้นที่

จังหวัดได้รวบรวมและจัดลำดับความสำคัญของปัญหาและความต้องการของประชาชนในพื้นที่ ผ่านกลไกการจัดทำแผนหมู่บ้าน แผนชุมชน แผนพัฒนาตำบล แผนพัฒนาท้องถิ่น และแผนพัฒนาอำเภอ เพื่อให้มีความเชื่อมโยงสอดคล้องกันในทุกกระดับเป็นแผนเดียวกัน (One Plan) ภายใต้ระเบียบกระทรวงมหาดไทยว่าด้วยการจัดทำแผนและประสานแผนพัฒนาระดับพื้นที่ในระดับอำเภอและตำบล พ.ศ. ๒๕๖๒ และได้ขับเคลื่อนการดำเนินงานจัดทำแผนพัฒนาจังหวัดฯ ดังนี้

๑) ประชุมคณะทำงานจัดทำแผนพัฒนาจังหวัดฯ เมื่อวันที่ ๑๔ กรกฎาคม ๒๕๖๖ และ ๑๕ สิงหาคม ๒๕๖๖

๒) ประชุมคณะอนุกรรมการจัดทำแผนพัฒนาจังหวัดฯ เมื่อวันที่ ๒๔ สิงหาคม ๒๕๖๖

๓) จัดประชุมประชาคมรับฟังความคิดเห็นเกี่ยวกับแผนพัฒนาจังหวัดฯ เมื่อวันที่ ๓๐ สิงหาคม ๒๕๖๖

โดยสรุปประเด็นปัญหาและความต้องการเชิงพื้นที่ ๑๐ ลำดับ ดังนี้

ลำดับ	ประเด็นปัญหาและความต้องการเชิงพื้นที่	พื้นที่เป้าหมาย	กลุ่มเป้าหมาย
๑	ขาดประสิทธิภาพการบริหารจัดการน้ำ (น้ำท่วมในฤดูฝนและขาดแคลนน้ำในฤดูแล้ง) และการพัฒนาส่งเสริมการอนุรักษ์พื้นที่ป่าไม้และการสร้างการรับรู้ให้กับประชาชนเพื่อร่วมกันดูแลป่าไม้	พื้นที่เกษตรกรรม พื้นที่ป่าทุกอำเภอ	เกษตรกร ประชาชนจังหวัด โยธธ
๒	ปัญหาคุณภาพชีวิตต่าง ๆ เช่น รายได้ครัวเรือนต่ำ หนี้สินการศึกษา ผู้ด้อยโอกาส ผู้สูงอายุ กลุ่มเปราะบาง กลุ่มวัยทำงาน สุขภาพจิต โรคอุบัติใหม่ ยาเสพติด อุบัติเหตุ และการจัดการหนี้สินหมุนเวียน การบริหารเงินทุนหมุนเวียน	ทุกอำเภอ	เยาวชน ผู้สูงอายุ ผู้ด้อยโอกาส ชาวยโยธธ
๓	ความผันผวนของราคาผลผลิตสินค้าเกษตรและประสิทธิภาพการผลิตและการบริหารจัดการสินค้าเกษตร เช่นการใช้ประโยชน์ในพื้นที่ ความหลากหลายของผลผลิตการใช้สารเคมี การบริหารจัดการกลุ่มสุขภาพของเกษตรกร อาชีพเสริมรองรับเกษตรกรสูงอายุ ข้อมูลผลการวิจัยด้านสุขภาพของเกษตรกรอินทรีย์และตัวบทกฎหมายเกี่ยวกับเกษตรกรอินทรีย์	พื้นที่การเกษตร ในทุกอำเภอ	เกษตรกร
๔	ปัจจัยพื้นฐานในการผลิตด้านการเกษตร เช่น แรงงาน Young Samrit เกษตรกรรุ่นใหม่ (จำนวนและทักษะการทำงาน) เงินทุนที่ดิน ไฟฟ้าเพื่อการเกษตร พลังงานทดแทน ระบบส่งน้ำเพื่อการเกษตร พันธุ์พืช พันธุ์สัตว์ท้องถิ่น นวัตกรรมเทคโนโลยีการเกษตร ในการแปรรูปครบวงจร ยังไม่เพียงพอ	พื้นที่เกษตรกรรม ในทุกอำเภอ	เกษตรกร
๕	ปรับปรุงเส้นทางคมนาคม เชื่อมระหว่างหมู่บ้าน ตำบล อำเภอ และถนน เพื่อประโยชน์ด้านการค้า ขนส่งและท่องเที่ยว ที่ชำรุดเสียหาย	ทุกอำเภอ และถนน สายหลักได้แก่ เส้นทางหมายเลข ๒๑๖๙, ๒๐๘๓, ๒๐๒,๒๓ เป็นต้น	เกษตรกร ชาวบ้าน ผู้ประกอบการ นักท่องเที่ยว
๖	การรับรองมาตรฐานสินค้าและบริการที่จำเป็น เช่น มาตรฐานเกษตรอินทรีย์สากล มาตรฐานสินค้าแปรรูปทางการเกษตร และมาตรฐานบริการทางการท่องเที่ยว	ทุกอำเภอ	เกษตรกร ผู้ประกอบการแปรรูป สินค้าและบริการ

ลำดับ	ประเด็นปัญหาและความต้องการเชิงพื้นที่	พื้นที่เป้าหมาย	กลุ่มเป้าหมาย
๗	ตลาดประชารัฐตลาดวัฒนธรรม ถนนสายวัฒนธรรม มีจำนวนน้อยและไม่เป็นรูปธรรม ขาดช่องทางการจำหน่าย/ตลาด ทั้งแบบ On site, On line รวมทั้งบน Application สำหรับตลาด อินทรีย์โดยเฉพาะ (Organic Market)	ตลาดในทุกอำเภอ	ผู้ประกอบการชาวบ้าน ที่ต้องการเพิ่มรายได้
๘	การพัฒนาแหล่งท่องเที่ยว สิ่งอำนวยความสะดวก บุคลากรด้านการ แหล่งท่องเที่ยว และการบริการ เช่น ภูมิทัศน์ห้องน้ำและทางลาด สำหรับคนพิการและผู้สูงอายุ ยังไม่ครอบคลุม	แหล่งท่องเที่ยวที่สำคัญในพื้นที่	ผู้ประกอบการ แปรรูปสินค้าและ ให้บริการ
๙	การพัฒนาเป็น Smart City	ทุกอำเภอ	ประชาชนทุกคน
๑๐	ขาดการประชาสัมพันธ์งานประเพณีอย่างกว้างขวาง เช่น งานประเพณีบุญบั้งไฟ งานประเพณีแห่มาลัยข้าวตอก งานประเพณีจุดไฟตุ้มกานประเพณีแห่ดาวคริสมาสต์ การประชาสัมพันธ์สินค้า แหล่งผลิตสินค้า ชนิดสินค้า และการขาย สินค้า	แหล่งท่องเที่ยวที่มี ประเพณีสำคัญในพื้นที่	ผู้ประกอบการแปร รูปสินค้าและ ให้บริการ

๓.๑.๔ ผลการพัฒนาและแก้ไขปัญหาจังหวัดในช่วงที่ผ่านมา

จังหวัดยโสธรได้จัดทำแผนพัฒนาจังหวัดยโสธร พ.ศ. ๒๕๖๑ - ๒๕๖๖ และได้มีการทบทวนแผนพัฒนาจังหวัดเป็นประจำทุกปี รวมทั้งการจัดทำแผนปฏิบัติการประจำปีของจังหวัด โดยภาพรวมยังคงยึดหลักการพัฒนาโดยมีวิสัยทัศน์การพัฒนาจังหวัดที่มุ่งไปสู่การเป็นเมืองเกษตรอินทรีย์และเมืองแห่งวิถีอีสาน และมีจุดเน้นทางยุทธศาสตร์ (Positioning) ที่สำคัญ ๓ ประการ คือ การมุ่งเป็น ๑) เมืองเกษตรอินทรีย์ ๒) เมืองวิถีอีสาน และ ๓) เมืองท่องเที่ยว โดยมีเป้าหมายรวมของการพัฒนาจังหวัด ๒ ประการ คือ ๑) ผลิตภัณฑ์มวลรวมของจังหวัด (GPP) เพิ่มขึ้น และ ๒) ประชาชนมีคุณภาพชีวิตที่ดีเพิ่มขึ้น และมีประเด็นการพัฒนาจังหวัด ๔ ประเด็น ได้แก่

ประเด็นการพัฒนาที่ ๑ : ส่งเสริมเกษตรอินทรีย์ครบวงจรและได้มาตรฐาน

ประเด็นการพัฒนาที่ ๒ : ส่งเสริมภูมิปัญญาท้องถิ่น วัฒนธรรม ประเพณีและการค้า การท่องเที่ยว

ประเด็นการพัฒนาที่ ๓ : ยกระดับคุณภาพชีวิต เสริมสร้างความเข้มแข็งและความมั่นคงของครอบครัว ชุมชน และสังคม

ประเด็นการพัฒนาที่ ๔ : อนุรักษ์ พัฒนา ทรัพยากรธรรมชาติและสิ่งแวดล้อม

โดยมีผลการดำเนินการตามแผนพัฒนาจังหวัดยโสธร พ.ศ. ๒๕๖๑ - ๒๕๖๖ ในช่วงที่ผ่านมา ดังนี้

๑. งบประมาณจังหวัดที่ได้รับจัดสรร

จังหวัดยโสธรได้รับการจัดสรรงบประมาณรายจ่ายประจำปีงบประมาณ พ.ศ. ๒๕๖๑-๒๕๖๕ ดังนี้

-ปีงบประมาณ พ.ศ. ๒๕๖๑ จำนวน ๑๕ โครงการ ๓๙ กิจกรรมหลัก จำนวน ๒๓๘,๓๐๙,๙๐๐ บาท

-ปีงบประมาณ พ.ศ. ๒๕๖๒ จำนวน ๑๕ โครงการ ๓๑ กิจกรรมหลัก จำนวน ๒๓๑,๕๙๗,๒๐๐ บาท

-ปีงบประมาณ พ.ศ. ๒๕๖๓ จำนวน ๑๕ โครงการ ๓๒ กิจกรรมหลัก จำนวน ๒๓๓,๐๖๗,๗๐๐ บาท

-ปีงบประมาณ พ.ศ. ๒๕๖๔ จำนวน ๑๓ โครงการ ๒๖ กิจกรรมหลัก จำนวน ๒๒๕,๗๒๓,๖๐๐ บาท

-ปีงบประมาณ พ.ศ. ๒๕๖๕ จำนวน ๑๓ โครงการ ๒๕ กิจกรรมหลัก จำนวน ๒๑๔,๒๑๙,๗๐๐ บาท

-ปีงบประมาณ พ.ศ. ๒๕๖๖ จำนวน ๓๗ โครงการ ๕๐ กิจกรรมหลัก จำนวน ๒๓๔,๑๐๑,๐๐๐ บาท

๒. ผลการดำเนินงานตามเป้าหมายรวมของแผนพัฒนาจังหวัด

๒.๑ เป้าหมายรวมด้าน “ผลิตภัณฑ์มวลรวมของจังหวัด (GPP) เพิ่มขึ้น”

พบว่า ผลิตภัณฑ์มวลรวมจังหวัดของจังหวัดยโสธร ในปี ๒๕๖๔ จำนวน ๑๙ สาขา มีมูลค่า ๓๑,๗๕๒ ล้านบาท (เพิ่มขึ้น ๑,๑๐๒ ล้านบาท จากปี ๒๕๖๓ ที่มีมูลค่าอยู่ที่ ๓๐,๖๕๐ ล้านบาท) จัดเป็นลำดับที่ ๑๖ ของภาคตะวันออกเฉียงเหนือ ลำดับที่ ๖๕ ของประเทศและมีอัตราการขยายตัวทางเศรษฐกิจ ปี ๒๕๖๔ ร้อยละ ๓.๘๓ และอัตราการขยายตัวทางเศรษฐกิจเฉลี่ยตั้งแต่ปี ๒๕๕๙ -๒๕๖๔ ร้อยละ ๒.๕๘ โดยสาขาการผลิตภาคเกษตรมีมูลค่า ๘,๐๐๙ ล้านบาท คิดเป็นสัดส่วนร้อยละ ๒๕.๒๒ ของผลิตภัณฑ์มวลรวมจังหวัด และสาขาการผลิตนอกภาคเกษตรเท่ากับ ๒๓,๗๔๓ ล้านบาท คิดเป็นสัดส่วนร้อยละ ๗๔.๗๗ โดยสาขาการผลิตที่มีมูลค่าสูงสุด ๕ ลำดับแรก คือ

(๑) สาขาเกษตรกรรม การป่าไม้ และการประมง จำนวน ๘,๐๐๙ ล้านบาท

(๒) สาขาการศึกษา จำนวน ๔,๔๕๘ ล้านบาท

(๓) สาขาการขนส่ง การขายปลีก การซ่อมแซมยานยนต์และจักรยานยนต์จำนวน ๓,๖๕๐ ล้านบาท

(๔) สาขาการผลิตอุตสาหกรรมจำนวน ๓,๔๖๔ ล้านบาท

(๕) สาขากิจกรรมทางการเงินและการประกันภัย จำนวน ๒,๘๗๖ ล้านบาท

ซึ่งมีสัดส่วนร้อยละ ๒๕.๒๒, ๑๔.๐๔, ๑๑.๕๐, ๑๐.๙๐ และ ๙.๐๖ ตามลำดับ ของผลิตภัณฑ์มวลรวมจังหวัด ขณะที่มูลค่าผลิตภัณฑ์เฉลี่ยต่อหัว (Per Capita : GPP) มีจำนวน ๗๐,๓๒๗ ล้านบาท เพิ่มจาก

ปี ๒๕๖๓ จำนวน ๓,๐๐๖ ล้านบาท (ปี ๒๕๖๓ อยู่ที่ ๖๗,๓๒๑ ล้านบาท) จัดเป็นลำดับที่ ๑๘ ของภาคตะวันออกเฉียงเหนือ และลำดับที่ ๗๓ ของประเทศ

ตารางแสดงผลสัมฤทธิ์ของจังหวัด จำแนกตามสาขาการผลิต พ.ศ.๒๕๕๘ - ๒๕๖๔

สาขาการผลิต	มูลค่า (ล้านบาท)					
	พ.ศ. ๒๕๕๘	พ.ศ. ๒๕๖๐	พ.ศ. ๒๕๖๑	พ.ศ. ๒๕๖๒	พ.ศ. ๒๕๖๓	พ.ศ. ๒๕๖๔
ภาคเกษตร	๖,๙๒๘	๖,๘๗๓	๗,๖๘๘	๖,๗๗๘	๘,๓๒๘	๘,๐๐๙
เกษตรกรรม การป่าไม้ และการประมง	๖,๙๒๘	๖,๘๗๓	๗,๖๘๘	๖,๗๗๘	๘,๓๒๘	๘,๐๐๙
ภาคนอกการเกษตร	๑๙,๕๐๔	๑๙,๙๐๔	๒๐,๔๐๗	๒๑,๖๐๕	๒๒,๓๒๒	๒๓,๗๔๓
ภาคอุตสาหกรรม	๒,๖๖๙	๒,๘๐๐	๒,๙๗๗	๓,๑๑๖	๓,๕๙๒	๔,๒๕๘
การทำเหมืองแร่และเหมืองหิน	๑๓๙	๑๔๖	๑๔๕	๑๖๑	๑๖๔	๑๙๓
การผลิตอุตสาหกรรม	๒,๕๒๖	๒,๖๕๔	๒,๘๓๒	๒,๙๕๕	๓,๔๒๘	๔,๐๖๕
ไฟฟ้า ก๊าซ ไอน้ำ และระบบปรับอากาศ	๑๓๙	๑๔๖	๑๔๕	๑๖๑	๑๖๔	๑๙๓
การจัดหาน้ำ การจัดการ และการบำบัดน้ำเสียของเสีย	๗๒	๘๑	๙๔	๙๔	๑๓๗	๑๖๑
ภาคบริการ	๑๖,๘๓๕	๑๗,๑๐๓	๑๗,๔๓๑	๑๘,๔๘๙	๑๘,๗๓๐	๑๙,๔๘๔
การก่อสร้าง	๑,๒๘๔	๑,๑๗๔	๘๕๙	๑,๔๗๗	๑,๔๔๙	๑,๕๙๘
การขายส่ง การขายปลีก การซ่อมยานยนต์ และจักรยานยนต์	๓,๑๕๗	๓,๒๕๓	๓,๕๔๘	๓,๖๑๖	๓,๘๕๙	๓,๖๕๐
การขนส่ง และสถานที่เก็บสินค้า	๖๓๙	๖๖๖	๖๙๓	๗๘๘	๖๙๕	๘๐๐
ที่พักแรมและบริการด้านอาหาร	๗๙	๙๖	๑๐๙	๑๒๐	๗๓	๕๖
ข้อมูลข่าวสารและการสื่อสาร	๒๕๔	๒๙๒	๓๑๐	๓๘๗	๓๘๔	๓๙๓
กิจกรรมทางการเงินและการประกันภัย	๒,๕๐๙	๒,๕๗๙	๒,๗๒๔	๒,๗๓๓	๒,๗๔๒	๒,๘๗๖
กิจกรรมอสังหาริมทรัพย์	๑,๑๘๐	๑,๑๑๐	๑,๒๕๖	๑,๓๓๓	๑,๓๔๘	๑,๕๗๒
กิจกรรมทางวิชาชีพ วิทยาศาสตร์ และเทคนิค	๒	๒	๒	๒	๔	๕
กิจกรรมการบริหารและการบริการสนับสนุน	๒๐	๒๑	๒๕	๒๗	๒๓	๒๒
การบริหารราชการ การป้องกันประเทศ และการประกันสังคมภาคบังคับ	๑,๓๑๖	๑,๓๕๖	๑,๔๗๒	๑,๕๒๔	๑,๕๕๙	๑,๖๑๕
การศึกษา	๔,๕๖๗	๔,๖๒๖	๔,๔๒๗	๔,๓๕๕	๔,๓๕๔	๔,๔๕๘
กิจกรรมด้านสุขภาพและงานสังคมสงเคราะห์	๑,๓๒๑	๑,๓๙๙	๑,๕๑๐	๑,๖๐๖	๑,๗๔๔	๑,๙๔๗
ศิลปะ ความบันเทิงและนันทนาการ	๕๖	๖๗	๘๑	๙๖	๘๖	๙๙
กิจกรรมบริการด้านอื่น ๆ	๔๕๐	๔๖๑	๔๑๖	๔๒๕	๔๑๒	๓๙๕
ผลิตภัณฑ์มวลรวมจังหวัด (Gross Provincial Products) (GPP)	๒๖,๔๓๒	๒๖,๗๗๗	๒๘,๐๙๕	๒๘,๓๘๓	๓๐,๖๕๐	๓๑,๗๕๒
ผลิตภัณฑ์มวลรวมต่อคน (GPP Per Capita)	๕๖,๒๔๓	๕๗,๓๙๗	๖๐,๗๐๘	๖๑,๘๓๐	๖๗,๓๒๑	๗๐,๓๒๗
จำนวนประชากร (๑,๐๐๐ คน)	๔๗๐	๔๖๗	๔๖๓	๔๕๙	๔๕๕	๔๕๑

ที่มา: สำนักงานคลังจังหวัดยโสธร, สำนักงานสภาพัฒนาการเศรษฐกิจและสังคมแห่งชาติ

ตารางแสดงอัตราการขยายตัวทางเศรษฐกิจ ปี ๒๕๕๘ - ๒๕๖๔

ปี ๒๕๕๘	ปี ๒๕๖๐	ปี ๒๕๖๑	ปี ๒๕๖๒	ปี ๒๕๖๓	ปี ๒๕๖๔	เฉลี่ย ๕ ปี
๔.๗๗	๐.๕๓	๓.๔๒	-๐.๕๔	๕.๖๗	๓.๘๓	๒.๕๘

ที่มา: สำนักงานคลังจังหวัดยโสธร, สำนักงานสภาพัฒนาการเศรษฐกิจและสังคมแห่งชาติ

๒.๒ เป้าหมายรวมด้าน “ประชาชนมีคุณภาพชีวิตที่ดีเพิ่มขึ้น” จังหวัดโศธรได้ส่งเสริมให้ประชาชนมีคุณภาพชีวิตที่ดีเพิ่มขึ้น ทั้งในด้านเศรษฐกิจ สังคมและความมั่นคง และทรัพยากรธรรมชาติและสิ่งแวดล้อม

๒.๒.๑ โครงการ/กิจกรรมที่สำคัญ ดังนี้

๑) ด้านเศรษฐกิจ เช่น

- โครงการสร้างกระแสการรับรู้และการมีส่วนร่วมในการขับเคลื่อนการเกษตรปลอดภัยเกษตรอินทรีย์และเศรษฐกิจพอเพียง
- โครงการส่งเสริมการพัฒนาศักยภาพการผลิตข้าวหอมมะลิอินทรีย์
- โครงการส่งเสริมและพัฒนาศักยภาพการผลิตตามระบบเกษตรยั่งยืน
- โครงการยกระดับการแปรรูปอุตสาหกรรมเกษตรอินทรีย์และเครือข่ายเกษตรอินทรีย์
- โครงการยกระดับมาตรฐานสินค้าและบริการด้านการท่องเที่ยวและการค้าสู่สากล
- โครงการพัฒนาแหล่งท่องเที่ยวและโครงสร้างพื้นฐานสนับสนุนการท่องเที่ยวและการค้า
- โครงการเพิ่มศักยภาพและกลยุทธ์ทางการตลาดสินค้าเกษตรอินทรีย์

๒) ด้านสังคมและความมั่นคง เช่น

- โครงการส่งเสริมวัฒนธรรม ประเพณีตามวิถีอีสาน
- โครงการพัฒนาคุณภาพชีวิตสร้างความเข้มแข็งของครอบครัวและชุมชนให้ยั่งยืนตามแนวทางปรัชญาเศรษฐกิจพอเพียง
- โครงการเพิ่มศักยภาพในการรักษาความมั่นคงภายในและความปลอดภัยในชีวิตและทรัพย์สิน
- โครงการส่งเสริมและพัฒนาศักยภาพการศึกษาสู่ความเป็นเลิศ

๓) ด้านทรัพยากรธรรมชาติและสิ่งแวดล้อม เช่น

- โครงการการบริหารจัดการน้ำแบบบูรณาการ
- โครงการการบริหารจัดการทรัพยากรธรรมชาติและสิ่งแวดล้อม
- โครงการการบริหารจัดการพลังงานเพื่อความยั่งยืน

๒.๒.๒ ข้อมูลที่สะท้อนถึงผลสัมฤทธิ์ของการดำเนินโครงการตามเป้าหมายรวมด้าน “ประชาชนมีคุณภาพชีวิตที่ดีเพิ่มขึ้น” ที่เป็นข้อมูลตัวชี้วัดระดับการพัฒนาจังหวัดและข้อมูลที่เกี่ยวข้อง เช่น

๑) ด้านการส่งเสริมอาชีพ รายได้ และคุณภาพชีวิต

(๑) **พื้นที่การประโยชน์ทางการเกษตร** ในปี ๒๕๖๒ มี ๒,๐๖๐,๓๘๖ ไร่ ซึ่งเพิ่มขึ้นจากปี ๒๕๕๘ และปี ๒๕๖๐ ที่มีจำนวน ๑,๙๒๕,๗๘๗ ไร่ และ ๒,๐๕๑,๗๐๒ ไร่ ตามลำดับ (ข้อมูลล่าสุด ปี ๒๕๖๒)

(๒) **พื้นที่ปลูกข้าวนาปี** ในปี ๒๕๖๕ มีจำนวน ๑,๓๕๙,๔๘๙ ไร่ เพิ่มขึ้นจากปี ๒๕๖๔ ที่มีจำนวน ๑,๓๕๖,๗๕๐ ไร่ และสูงกว่าปี ๒๕๖๓ และปี ๒๕๖๒ ที่มีจำนวน ๑,๓๓๘,๐๐๘ ไร่ และ ๑,๓๔๒,๓๔๕ ไร่ ตามลำดับ และในด้านผลผลิตปี ๒๕๖๕ มีจำนวน ๔๖๗,๖๕๓ ตัน ซึ่งเพิ่มขึ้นจากปี ๒๕๖๓ และปี ๒๕๖๔ ที่มีจำนวน ๔๔๕,๒๔๕ ตัน และ ๔๘๕,๖๐๒ ตัน ตามลำดับ และในด้านการปลูกข้าวนาปรัง พบว่า ในปี ๒๕๖๕ มีพื้นที่จำนวน ๔๗,๒๓๓ ไร่ และมีจำนวนพื้นที่ที่เพิ่มขึ้นอย่างต่อเนื่องจากปี ๒๕๖๑ และปี ๒๕๖๒ ที่มีจำนวน ๕๖,๑๖๐ ไร่ และ ๗๐,๑๒๑ ไร่ ตามลำดับ และมีผลผลิตข้าวนาปรังปี ๒๕๖๔ จำนวน ๒๙,๘๙๗ ตัน โดยมีจำนวนเพิ่มขึ้นจากปี ๒๕๖๒ และปี ๒๕๖๓ ที่มีจำนวน ๓๙,๘๐๕ ตัน และ ๔๕,๙๗๕ ตัน ตามลำดับ

(๓) จำนวนผู้มาลงทะเบียนสมัครงาน ปี ๒๕๖๕ ข้อมูล ณ เดือน กรกฎาคม ๒๕๖๕ พบว่า มีจำนวนทั้งสิ้น ๕๔๘ คน เป็นชาย ๒๘๒ คน และเป็นหญิง ๒๖๖ คน และมีผู้ได้รับการบรรจุงานทั้งสิ้น ๕๙๒ คน

(๔) รายได้จากการท่องเที่ยว จังหวัดยโสธรมีรายได้จากการท่องเที่ยว ปี ๒๕๕๙ - ๒๕๖๒ มีรายได้จากการท่องเที่ยวสูงขึ้นอย่างต่อเนื่อง คือ ๖๔๖.๘๕ ล้านบาท ๗๗๖.๓๓ ล้านบาท ๘๖๒.๓๕ ล้านบาท และ ๘๓๒.๔๖ ล้านบาท ตามลำดับ แต่ปี ๒๕๖๓ มีรายได้จากการท่องเที่ยว ๓๒๕ ล้านบาท ปี ๒๕๖๔ จำนวน ๑๘๑ ล้านบาท และปี ๒๕๖๕ (กรกฎาคม ๒๕๖๕) ๒๔๒ ล้านบาท อันเป็นผลมาจาก สถานการณ์การแพร่ระบาดของโรคติดเชื้อไวรัสโคโรนา 2019 (โควิด - 19)

(๕) อัตราเพิ่มของรายได้จากการจำหน่ายสินค้า OTOP โดยจังหวัดยโสธรมีรายได้จากการจำหน่ายผลิตภัณฑ์ชุมชน (OTOP) เพิ่มสูงขึ้นอย่างต่อเนื่อง คือ ปี ๒๕๕๘ จำนวน ๑,๐๘๑,๔๓๓,๒๕๖ บาท ปี ๒๕๕๙ จำนวน ๑,๒๑๑,๒๐๕,๒๔๖.๗๒ บาท ปี ๒๕๖๐ จำนวน ๑,๕๓๑,๒๙๘,๗๖๔ บาท และปี ๒๕๖๑ จำนวน ๑,๘๖๗,๓๗๓,๑๓๑ บาท และปี ๒๕๖๒ จำนวน ๒,๓๑๐,๘๖๓,๑๖๔.๐๐ บาท แม้รายได้จะลดลงในปี ๒๕๖๓ ที่มีจำนวน ๑,๗๔๖,๕๔๕,๐๐๐ บาท เนื่องจากสถานการณ์โรคโควิด - 19 ก็ตาม

(๖) ร้อยละของประชากรที่อยู่ใต้เส้นความยากจน โดยปี ๒๕๖๒ อยู่ที่ร้อยละ ๑๐.๑๙ ลดลงจากปี ๒๕๖๑ ที่มีค่าร้อยละ ๑๒.๖๘ แต่สูงกว่าค่ากลางของประเทศ ที่มีค่าร้อยละ ๖.๑๔

(๗) ร้อยละของทารกแรกเกิดที่มีน้ำหนักต่ำกว่าเกณฑ์ โดยปี ๒๕๖๒ อยู่ที่ร้อยละ ๙.๗๖ ลดลงจากปี ๒๕๖๑ ที่มีค่าร้อยละ ๙.๘๒ แต่ต่ำกว่าค่ากลางของประเทศที่มีค่าร้อยละ ๑๐.๔๗

(๘) จำนวนปีการศึกษาเฉลี่ยประชากรไทยอายุ ๑๕-๕๙ ปี (ปี) โดยปี ๒๕๖๒ อยู่ที่ ๘.๕๗ ปี ซึ่งเพิ่มจากปี ๒๕๖๑ ที่มีจำนวน ๘.๔๗ ปี แต่ต่ำกว่าค่ากลางของประเทศที่มีจำนวน ๙.๑๕ ปี

(๙) ค่าเฉลี่ยคะแนน o-net ตั้งแต่ปี ๒๕๕๙ - ๒๕๖๕ ในระดับชั้น ป.๖ มีคะแนนเฉลี่ย ในปี ๒๕๖๕ อยู่ที่ ๓๗.๖๗ ซึ่งลดลงจากปี ๒๕๖๔ ที่มีค่า ๓๙.๒๑ ในระดับชั้น ม.๓ มีคะแนนเฉลี่ย ปี ๒๕๖๕ อยู่ที่ ๓๓.๘๔ ซึ่งเพิ่มขึ้นจากปี ๒๕๖๔ ที่มีค่า ๓๒.๒๒ และในระดับชั้น ม.๖ มีคะแนนเฉลี่ยปี ๒๕๖๕ อยู่ที่ ๓๓.๘๔ ซึ่งเพิ่มขึ้นจากปี ๒๕๖๔ ที่มีค่า ๒๙.๗๓

(๑๐) สถานการณ์ผู้ด้อยโอกาสและผู้พิการ (คนพิการในจังหวัดยโสธร ที่มีบัตรคนพิการ) พบว่า มีคนพิการขึ้นทะเบียนเพื่อออกบัตรคนพิการ ดังนี้ ปี ๒๕๖๐ จำนวน ๒๑,๐๕๘ คน ปี ๒๕๖๑ จำนวน ๒๔,๙๙๔ คน ปี ๒๕๖๒ จำนวน ๒๐,๘๑๕ คน ปี ๒๕๖๓ จำนวน ๒๐,๘๘๕ คน และ ปี ๒๕๖๔ จำนวน ๒๑,๔๓๐ คน (ข้อมูลปัจจุบัน ณ เดือนพฤษภาคม ๒๕๖๔)

(๑๑) การประกันตนในระบบประกันสังคม ข้อมูลตั้งแต่ปี ๒๕๖๐ จังหวัดยโสธร มีจำนวนผู้ประกันตนในระบบประกันสังคมสูงขึ้นอย่างต่อเนื่อง โดยข้อมูลปี ๒๕๖๐- ๒๕๖๖ มีจำนวนผู้ประกันตนมาตรา ๓๓, ๓๙ และ ๔๐ รวมจำนวน ๓๕,๙๔๗ คน ๔๐,๐๘๒ คน ๔๒,๒๑๔ คน ๔๖,๓๑๘ คน ๕๓,๖๑๕ คน ๕๖,๐๒๔ คน และ ๕๖,๗๗๓ คน (ข้อมูล ณ เดือนกรกฎาคม ๒๕๖๖) ตามลำดับปี ๒๕๖๔ มีจำนวนผู้ประกันตนเข้าสู่ระบบประกันสังคมเพิ่มขึ้นสูงสุด ร้อยละ ๑๕.๗๕

๒) ด้านการส่งเสริมศิลปะ วัฒนธรรม ประเพณีของท้องถิ่น

จังหวัดยโสธรได้มีการจัดกิจกรรมในการส่งเสริมศิลปะ วัฒนธรรม ประเพณีของท้องถิ่นอย่างต่อเนื่องทั้งปี เช่น ประเพณีบุญบั้งไฟยโสธร ประเพณีแห่มาลัยข้าวตอก ประเพณีจุดไฟตุ้มกา งานประเพณีบุญคุณลาน ประเพณีแห่ดาว และประเพณีตามฮีตสิบสอง โดยข้อมูลตัวชี้วัดระดับการพัฒนาจังหวัด เช่น

(๑) สัตว์สวนคนอายุ ๖ ปีขึ้นไปปฏิบัติกิจกรรมทางศาสนาอย่างน้อยสัปดาห์ละ ๑ ครั้ง ปี ๒๕๖๑ มีค่าอยู่ที่ร้อยละ ๙๙.๘๘ ซึ่งมีค่าสูงกว่าค่าเฉลี่ยของประเทศ (ร้อยละ ๙๙.๕๖)

(๒) สัตว์สวนครัวเรือนมีส่วนร่วมทำกิจกรรมสาธารณะเพื่อประโยชน์ชุมชนหรือท้องถิ่น มีค่าอยู่ที่ร้อยละ ๙๙.๘๗ ซึ่งมีค่าสูงกว่าค่าเฉลี่ยของประเทศ (ร้อยละ ๙๙.๕๔)

๓) **ด้านการป้องกันและปราบปรามยาเสพติด** จังหวัดยโสธรได้มีการดำเนินการป้องกันและปราบปรามยาเสพติด โดยสถานะหมู่บ้าน/ชุมชน ด้านยาเสพติด พบว่า ในปี ๒๕๖๕ มีหมู่บ้านสีขาว/ไม่มีปัญหาเสพติด จำนวน ๖๗๕ หมู่บ้าน/ชุมชน ซึ่งมีจำนวนลดลงจากปี ๒๕๖๔ ที่มีจำนวน ๗๔๕ หมู่บ้าน/ชุมชน ขณะที่หมู่บ้านสีแดง/มีปัญหาเสพติดรุนแรง มีจำนวน ๒๕๑ หมู่บ้าน/ชุมชน ซึ่งเพิ่มขึ้นจากปี ๒๕๖๔ ที่มีจำนวน ๑๖๓ หมู่บ้าน/ชุมชน โดยในส่วนของสถิติการจับกุม ของปีงบประมาณ ๒๕๖๕ (เดือน ต.ค.๖๔ - ก.ย.๖๕) มีคดี ๓,๐๘๔ คดี และเมื่อพิจารณาข้อมูลด้านการบำบัดรักษาผู้เสพยาเสพติด ในห้วงเดือน ต.ค. ๖๔ - ก.ย. ๖๕ มีผู้เกี่ยวข้องกักขังยาเสพติด เข้ารับการบำบัดรักษาทั้ง ๓ ระบบ รวมจำนวน ๑,๙๔๒ ราย

๓. ผลการดำเนินงานตามเป้าหมายของประเด็นการพัฒนาจังหวัด

๓.๑ ประเด็นการพัฒนาที่ ๑ : ส่งเสริมเกษตรกรอินทรีย์ครบวงจรและได้มาตรฐาน

- เป้าหมายและตัวชี้วัด

- ๑) พื้นที่เกษตรกรอินทรีย์ที่ได้มาตรฐานเพิ่มขึ้น เป็น ๓๘๐,๐๐๐ ไร่ ใช้ในปี ๒๕๖๕
- ๒) จำนวนสินค้าและผลิตภัณฑ์เกษตรกรอินทรีย์ที่ได้มาตรฐานเพิ่มขึ้น (๔ ชนิด)
- ๓) ร้อยละที่เพิ่มขึ้นของมูลค่าการจำหน่ายสินค้าเกษตรกรอินทรีย์ (ร้อยละ ๒.๕/ปี)
- ๔) ร้อยละที่เพิ่มขึ้นของฟาร์มที่ได้รับการรับรองมาตรฐาน (ร้อยละ ๒.๕/ปี)

- แนวทางการพัฒนา

- ๑) การพัฒนาทรัพยากรดินและน้ำเพื่อการเกษตรอย่างสมดุลและยั่งยืน
- ๒) ส่งเสริม พัฒนาและยกระดับศักยภาพเกษตรกร/กลุ่มเกษตรกร Smart และ Young Smart
- ๓) ส่งเสริม และพัฒนาและยกระดับการรับรองเกษตรปลอดภัยและเกษตรกรอินทรีย์ ให้ได้

รับรองมาตรฐาน

๔) เพิ่มความสามารถในการรับซื้อ/การจำหน่ายและส่งเสริมการแปรรูปเพิ่มมูลค่าการผลิตสินค้าเกษตรปลอดภัยและเกษตรกรอินทรีย์

๕) ส่งเสริมการพัฒนาเทคโนโลยีและนวัตกรรมในการผลิตสินค้าและแปรรูปสินค้าทางการเกษตรครบวงจร

- ๖) ส่งเสริมการตลาดและช่องทางการจำหน่ายทั้งในและต่างประเทศ
- ๗) เพิ่มความหลากหลายในการผลิตสินค้าเกษตรกรอินทรีย์
- ๘) ประชาสัมพันธ์การผลิต/การตลาดสินค้าเกษตรกรอินทรีย์

- จังหวัดยโสธรมีโครงการที่ส่งเสริมเกษตรกรอินทรีย์ครบวงจร ได้แก่

- ๑) ส่งเสริมการเพิ่มประสิทธิภาพการใช้น้ำในระดับไร่นา
- ๒) พัฒนา Smart Farmer/Young smart farmer/กลุ่มเกษตรกรและสถาบันเกษตรกร
- ๓) รณรงค์และประชาสัมพันธ์เกษตรกรอินทรีย์วิถียโสธร
- ๔) ส่งเสริมและพัฒนาศักยภาพการผลิตตามมาตรฐานเกษตรกรอินทรีย์ยโสธรขั้นพื้นฐาน BOS พืช

ประมง ปศุสัตว์

- ๕) ส่งเสริมและพัฒนากระบวนการผลิตข้าวหอมมะลิอินทรีย์ให้ได้มาตรฐาน
- ๖) ส่งเสริมการผลิตพืชสมุนไพรอินทรีย์
- ๗) ส่งเสริมการปลูกพืชหลังนาอินทรีย์
- ๘) ส่งเสริมและพัฒนาศักยภาพการผลิต ตามมาตรฐานสัตว์น้ำอินทรีย์ยโสธรขั้นพื้นฐาน Yasothon Basic Organic Standard (Yaso BOS)

Basic Organic Standard (Yaso BOS)

- ๙) การส่งเสริมการเลี้ยงจิ้งหรีดเชิงการค้า
- ๑๐) การส่งเสริมและพัฒนาศักยภาพการผลิตและการแปรรูป สมุนไพรอินทรีย์
- ๑๑) การส่งเสริมยูวเกษตรอินทรีย์ในโรงเรียนจังหวัดยโสธร ๒๐ แห่ง
- ๑๒) ส่งเสริมและพัฒนาเพื่อยกระดับการแปรรูปสินค้าเกษตร
- ๑๓) ส่งเสริมอาชีพการเพาะเลี้ยงปลาตะเพียนให้กับกลุ่มเกษตรกร
- ๑๔) ส่งเสริมอาชีพการเพาะเลี้ยงกบให้กับกลุ่มเกษตรกร
- ๑๕) ส่งเสริมการใช้มันสำปะหลังพันธุ์ดีเพื่ออุตสาหกรรมแป้งและมันเส้น
- ๑๖) ส่งเสริมอาชีพการเพาะเลี้ยงสัตว์น้ำในสถาบันเกษตรกร
- ๑๗) ส่งเสริมการตลาดสินค้าเกษตรอินทรีย์
- ๑๘) ส่งเสริมการผลิตพืชเศรษฐกิจอื่นนอกเหนือจากข้าว (อ้อยคั้นน้ำ งาดำ ถั่วลิสง) ในสถาบันเกษตรกร
- ๑๙) ประชาสัมพันธ์สร้างการรับรู้เกษตรอินทรีย์ครบวงจรและได้มาตรฐาน

- ผลการดำเนินงาน/ผลลัพธ์ที่เกิดขึ้น

๑) จังหวัดยโสธรมีเป้าหมายขยายพื้นที่เกษตรอินทรีย์เพิ่มให้ได้ ๓๘๐,๐๐๐ ไร่ ภายในปี พ.ศ. ๒๕๖๕ โดยปีงบประมาณ พ.ศ. ๒๕๕๙ - ๒๕๖๔ จังหวัดยโสธรสามารถขยายพื้นที่ส่งเสริมการทำเกษตรอินทรีย์ได้ ๔๓๐,๖๙๔.๙๖ ไร่ เกษตรกร ๕๕,๖๖๖ ราย ประกอบด้วย

มาตรฐานการรับรอง	พื้นที่ที่ผ่านการรับรอง (ไร่)	เกษตรกร (ราย)
-มาตรฐานเกษตรอินทรีย์ยโสธรขั้นพื้นฐาน Yasothon Basic Organic Standard (YasoBOS)	๖,๑๙๓.๒๙	๕๘๘
-มาตรฐานเกษตรอินทรีย์แบบมีส่วนร่วม Participatory Guarantee Systems for Organic Agriculture (PGS)	๑๓๖,๘๘๘.๕๐	๒๐,๗๑๘
-มาตรฐานเกษตรอินทรีย์ Organic Thailand (มกษ ๙๐๐๐)	๒๐๔,๕๕๕.๙๒	๒๘,๖๙๓
-มาตรฐานเกษตรอินทรีย์สากล	๘๓,๐๕๗.๒๕	๕,๕๙๒
รวม	๔๓๐,๖๙๔.๙๖	๕,๕๙๒

ข้อมูลผลผลิตเกษตรอินทรีย์สำคัญ ปี ๒๕๕๙ - ๒๕๖๔ จังหวัดยโสธร

ที่	ข้อมูล/ชนิดสินค้า เกษตรอินทรีย์	พื้นที่เกษตรอินทรีย์ (ไร่)						รวมทั้งสิ้น
		ปี ๒๕๕๙	ปี ๒๕๖๐	ปี ๒๕๖๑	ปี ๒๕๖๒	ปี ๒๕๖๓	ปี ๒๕๖๔	
พื้นที่การเกษตรทั้งหมดของจังหวัดยโสธร ๑,๗๐๐,๐๘๗ ไร่								
๑	ข้าวอินทรีย์ (ทุกมาตรฐาน)	๕๖,๖๔๕.๕๐	๗๓,๗๑๗.๗๕	๗๒,๙๒๘.๒๕	๙๗,๘๖๘.๙๓	๓๗,๓๕๖.๓๘	๙๒,๑๗๘.๑๕	๔๓๐,๖๙๔.๙๖
๒	ประมงอินทรีย์	-	๘๓.๐๐	๒๖๐.๐๐	๒๖๐.๐๐	๒๖๐.๐๐	๒๖๐.๐๐	๑,๑๒๓.๐๐
๓	ปศุสัตว์อินทรีย์	-	๕๒.๐๐	๖๔.๐๐	๖๔.๐๐	๓๖๗.๐๐	๒๕๐.๐๐	๗๙๗.๐๐
๔	พืชผสมผสาน/ แตงโม/พืชหลังนา/ ดอกกระเจียว ฯลฯ	-	๗๒.๐๐	๒๕,๑๙๙.๐๐	๑๐,๘๘๓.๙๓	๕,๒๔๔.๒๑	๓,๐๒๐.๐๖	๔๔,๔๑๙.๒๐
รวม		๕๖,๖๔๕.๕๐	๗๓,๙๖๔.๗๕	๙๘,๔๕๑.๒๕	๑๐๙,๐๗๖.๘๖	๔๓,๒๘๗.๕๙	๙๕,๗๐๘.๒๑	๔๓๗,๐๓๔.๑๖

ที่มา : สำนักงานเกษตรและสหกรณ์จังหวัดยโสธร

- ๒) เกษตรกรสมาชิกสามารถลดต้นทุนการผลิต และผลิตข้าวหอมมะลิอินทรีย์ที่มีคุณภาพ
- ๓) สหกรณ์มีการแปรรูปข้าวอินทรีย์ได้คุณภาพ และผลิตน้ำมันรำข้าวอินทรีย์ได้เพิ่มขึ้น
- ๔) สหกรณ์สามารถลดต้นทุนการผลิตน้ำมันรำข้าวอินทรีย์ลงได้
- ๕) เกษตรกรทำการเกษตรแบบผสมผสาน และ/หรือมีอาชีพเสริมและสามารถสร้างรายได้เสริมและลดรายจ่ายในครัวเรือน

- ๖) เกษตรกรเป้าหมายที่เข้าร่วมโครงการได้รับการพัฒนาความรู้กระบวนการที่เกี่ยวข้องในการผลิตข้าวอินทรีย์
- ๗) กลุ่มผู้ประกอบการได้รับการพัฒนาองค์ความรู้ด้านการแปรรูปสินค้าเกษตรอินทรีย์ และความรู้ด้านการพัฒนาฉลากและบรรจุภัณฑ์ จำนวน ๖ กลุ่ม และ/หรือสินค้าเกษตรอินทรีย์ได้รับการพัฒนาระดับการแปรรูป และ/หรือได้รับการพัฒนาฉลากและบรรจุภัณฑ์ จำนวน ๖ ผลิตภัณฑ์ และ/หรือได้รับการพัฒนามีมูลค่าเพิ่มขึ้นอย่างน้อย ร้อยละ ๑๐

๓.๒ ประเด็นการพัฒนาที่ ๒ : ส่งเสริมภูมิปัญญาท้องถิ่น วัฒนธรรมประเพณี และการค้า การท่องเที่ยว

- เป้าหมายและตัวชี้วัด

- ๑) ร้อยละที่เพิ่มขึ้นของรายได้จากการท่องเที่ยว (ร้อยละ ๓/ปี)
- ๒) ร้อยละที่เพิ่มขึ้นของมูลค่าการจำหน่ายผลิตภัณฑ์ OTOP (ร้อยละ ๔/ปี)
- ๓) จำนวนการจัดกิจกรรมเพื่อส่งเสริมศิลปะ วัฒนธรรม ประเพณีของท้องถิ่น (เพิ่มขึ้นไม่น้อยกว่า ๑๐ ครั้ง/ปี)

- แนวทางการพัฒนา

- ๑) พัฒนาและยกระดับแหล่งท่องเที่ยวให้ได้มาตรฐาน
- ๒) พัฒนาโครงสร้างพื้นฐานเชื่อมโยงสู่แหล่งท่องเที่ยวให้ได้มาตรฐาน
- ๓) พัฒนาและยกระดับบุคลากรด้านการท่องเที่ยวและบริการ
- ๔) ส่งเสริมพัฒนาและยกระดับสินค้าภูมิปัญญาทางวัฒนธรรมสินค้า OTOP สินค้าชุมชน และผลิตภัณฑ์ชุมชนให้ได้รับมาตรฐาน
- ๕) ส่งเสริมภูมิปัญญาท้องถิ่นวัฒนธรรมประเพณีให้เกิดความยั่งยืน
- ๖) ส่งเสริมพัฒนาและยกระดับระบบสารสนเทศและการประชาสัมพันธ์ทางการตลาดด้านการท่องเที่ยวและบริการในทุกช่องทาง
- ๗) ส่งเสริมกิจกรรมเชิงสร้างสรรค์ด้านการท่องเที่ยวเพื่อสร้างความหลากหลายให้ดึงดูดความสนใจของนักท่องเที่ยว

- จังหวัดยโสธรมีโครงการที่ส่งเสริมภูมิปัญญาท้องถิ่น วัฒนธรรมประเพณี และการค้า การท่องเที่ยว ได้แก่

- ๑) พัฒนาและปรับปรุงเส้นทางคมนาคมเพื่อเชื่อมโยงการท่องเที่ยว ๑๐ แห่ง
- ๒) พัฒนาการท่องเที่ยวโดยชุมชนแบบครบวงจร
- ๓) ยกระดับผลิตภัณฑ์ชุมชนเพื่อการรับรองมาตรฐานผลิตภัณฑ์ชุมชน (มผช.)
- ๔) พัฒนาผลิตภัณฑ์จากภูมิปัญญาท้องถิ่นให้ได้มาตรฐาน
- ๕) ส่งเสริมวัฒนธรรม ประเพณีตามวิถีอีสาน
- ๖) ประชาสัมพันธ์ส่งเสริมการท่องเที่ยววัฒนธรรมประเพณีท้องถิ่น
- ๗) การพัฒนาด้านการท่องเที่ยวและบริการ

- ผลการดำเนินงาน/ผลลัพธ์ที่เกิดขึ้น

๑) ส่งเสริมด้านวัฒนธรรมประเพณี จังหวัดยโสธรได้ส่งเสริมการจัดงานประเพณีสำคัญ

โดยมีงานประเพณีบั้งไฟเป็นเอกลักษณ์ของจังหวัดยโสธร เป็นงานระดับนานาชาติจัดขบวนแห่ในเขตเทศบาลเมืองยโสธร ในวันศุกร์-เสาร์-อาทิตย์ สัปดาห์ที่ ๒ ของเดือนพฤษภาคมทุกปี งานแห่มาลัยข้าวตอกจัดในวันขึ้น ๑๔ ค่ำ เดือน ๓ ก่อนวันมาฆบูชาหนึ่งวันของทุกปี งานประเพณีบุญคุณลาน งานประเพณีจุดไฟตุ้มกา คีนวันออกพรรษา งานนมัสการพระธาตุพระอานนท์ งานนมัสการพระธาตุกู่จาน และงานประเพณีที่น่าสนใจที่จัดขึ้นตามฮีตสิบสอง และงานประเพณีแห่ดาวบ้านซ่งแย้ช่วงเทศกาลวันคริสมาสต์ของศาสนาคริสต์ และได้มีการส่งเสริมด้านผลิตภัณฑ์วัฒนธรรมไทย (Culture Product of Thailand) : CPOT เช่น ของที่ระลึกบั้งไฟจำลอง ชุดกระเป๋าคันคากยโสธร หมอนขวานปรับระดับจากโยธรมชาติ โคมไฟลายบั้งไฟจักสานไม้ไผ่ ย้อมสีดอกอัญชัญ หมอนรองคอบั้งไฟยโสธร ผลิตภัณฑ์ผ้าฝ้ายลายดอกกลายโบราณย้อมสีธรรมชาติบ้านโนนยาง กระเป๋าถือสุภาพสตรีลายมัดหมี่ห้องแซง หมอนขวานผ้าซิดลายโบราณศรีฐาน และในปี ๒๕๖๑ จังหวัดยโสธรได้พัฒนาต่อยอดผลิตภัณฑ์ตามโครงการพัฒนาต่อยอดผลิตภัณฑ์วัฒนธรรมไทย ได้รับจัดสรรงบประมาณจำนวน ๒๐,๐๐๐ บาท โดยจัดอบรมให้ความรู้ผู้ประกอบการ จำนวน ๙ กลุ่ม รวม ๑๘ คน เมื่อวันที่ ๒๖ มกราคม ๒๕๖๑ โดยได้พัฒนาผลิตภัณฑ์ที่มีเรื่องเล่า พัฒนารูปแบบการออกแบบบรรจุภัณฑ์ ให้สามารถสร้างมูลค่าทางเศรษฐกิจ ได้รูปแบบโลโก้ต้นแบบผลิตภัณฑ์ที่เป็นชิ้นงาน ๓ ชิ้นงาน ได้แก่ (๑) ตราสัญลักษณ์ (โลโก้) ผลิตภัณฑ์ผ้าฝ้ายย้อมสีธรรมชาติบ้านโนนยาง (๒) ตราสัญลักษณ์ (โลโก้) ผลิตภัณฑ์หมอนขวานผ้าซิดบ้านศรีฐาน (๓) ตราสัญลักษณ์ (โลโก้) ผลิตภัณฑ์แปรรูปจากผ้าขาวม้าบ้านสร้างแป้น และปี ๒๕๖๒ ได้พัฒนาต่อยอดผลิตภัณฑ์วัฒนธรรมไทยจังหวัดยโสธรต้นแบบ เช่น ผลิตภัณฑ์กระเป๋าผ้าพื้นเมืองแฮนด์เมด ชุมชนคุณธรรม วัดโพธิญาณาราม อำเภอมหาชนะชัย พร้อมนี้ จังหวัดยโสธรได้มีการส่งเสริมยกย่องเชิดชูผู้ทำคุณประโยชน์ต่อกระทรวงวัฒนธรรมต่อจังหวัดและประเทศ การเสนอชื่อผู้ทำคุณประโยชน์ต่อกระทรวงวัฒนธรรมระดับประเทศในด้านต่าง ๆ เช่น ศาสนา ศิลปะ วัฒนธรรม เด็กและเยาวชน องค์กรที่ส่งเสริมศาสนา ศิลปะ และวัฒนธรรม เป็นต้น

๒) **พัฒนาผลิตภัณฑ์ชุมชน** จังหวัดยโสธรมีสินค้าผลิตภัณฑ์ชุมชนที่มีชื่อเสียงเป็นที่รู้จักกันอย่างกว้างขวาง ประเภทของใช้และของประดับตกแต่ง ลำดับที่ ๑ หมอนขวานผ้าซิด ลำดับที่ ๒ ผลิตภัณฑ์จักสานจากไม้ไผ่ ลำดับที่ ๓ เสื้ออกและผลิตภัณฑ์จากกก ประเภทผ้าและเครื่องแต่งกาย คือ ผ้าย้อมสีธรรมชาติ ประเภทอาหาร ได้แก่ ข้าวหอมมะลิอินทรีย์ ข้าวหอมมะลิคุณภาพดี ข้าว ๕ สายพันธุ์ และปลาสามยโสธร อันเป็นที่ยอมรับของผู้บริโภค ข้อมูลปี ๒๕๖๒ มีผลิตภัณฑ์ชุมชนที่ได้รับการรับรองมาตรฐานผลิตภัณฑ์ชุมชน (มผช.) สะสมจำนวน ๙๘๖ ผลิตภัณฑ์ และผลิตภัณฑ์ชุมชนที่ได้รับความนิยมและสร้างรายได้ให้กับกลุ่มสมาชิกและจังหวัดยโสธร โดยเฉพาะหมอนขวานผ้าซิดที่บ้านศรีฐาน อำเภอป่าดิว สะสมจำนวน ๗๑ ราย มีการส่งไปจำหน่ายทั้งในประเทศและต่างประเทศ ส่วนผลิตภัณฑ์อื่น ๆ ที่มีจำหน่ายในท้องถิ่น และภายในประเทศ ซึ่งมีกำลังผลิตไม่มากนักและสร้างรายได้ให้กับกลุ่มสมาชิกในชุมชน ได้แก่ ผลิตภัณฑ์จักสานไม้ไผ่ ผลิตภัณฑ์ผ้าไหม ผลิตภัณฑ์ผ้าฝ้าย เครื่องทองเหลือง แกะสลักไม้ ปลาสาม ไก่ย่างบ้านแคน ลอดช่อง เนื้อโคขุน ไช้ไก่อินทรีย์ และผลิตภัณฑ์จากถั่วลิสง เป็นต้น **กลุ่มผู้ผลิต/ผู้ประกอบการ OTOP** จังหวัดยโสธรมีกลุ่มผู้ผลิตผู้ประกอบการ OTOP ที่ลงทะเบียนในระบบปี ๒๕๕๙-๒๕๖๕ รวมจำนวน ๑,๗๗๑ กลุ่ม/ราย ได้แก่ กลุ่มผู้ผลิตชุมชน ๑,๔๕๒ กลุ่ม วิสาหกิจชุมชน/SME ๑๕ กลุ่ม/ราย และผู้ผลิตชุมชนที่เป็นเจ้าของรายเดียว ๓๐๔ ราย โดยมีผลิตภัณฑ์ รวมจำนวน ๓,๐๒๖ ผลิตภัณฑ์ แยกเป็นประเภทอาหาร ๗๔๖ ผลิตภัณฑ์ เครื่องดื่ม ๕๓ ผลิตภัณฑ์ ผ้าและเครื่องแต่งกาย ๕๙๔ ผลิตภัณฑ์ ของใช้ของตกแต่ง ๑,๔๖๐ ผลิตภัณฑ์ สมุนไพรที่ไม่ใช่อาหาร ๑๗๑ ผลิตภัณฑ์ และเมื่อแบ่งตามระดับการพัฒนาจะเป็นกลุ่มดาวเด่นสู่สากล (A) ๑๓๐ ผลิตภัณฑ์ กลุ่มอนุรักษ์

สร้างคุณค่า (B) ๑๖๕ ผลิตภัณฑ์ กลุ่มพัฒนาสู่การแข่งขัน (C) ๒๘ ผลิตภัณฑ์ และกลุ่มปรับตัวสู่การพัฒนา (D) ๒,๔๕๐ ผลิตภัณฑ์

๓) รายได้จากการจำหน่ายผลิตภัณฑ์ชุมชน (OTOP) จังหวัดยโสธรมีรายได้จากการจำหน่ายผลิตภัณฑ์ชุมชน (OTOP) เพิ่มสูงขึ้นอย่างต่อเนื่อง ดังนี้

พ.ศ.	รายได้จากการจำหน่าย/ปี(บาท)
๒๕๕๘	๑,๐๘๑,๔๓๓,๒๕๖.๐๐
๒๕๕๙	๑,๒๑๑,๒๐๕,๒๔๖.๗๒
๒๕๖๐	๑,๕๓๑,๒๙๘,๗๖๔.๐๐
๒๕๖๑	๑,๘๗๑,๗๘๕,๓๓๑.๐๐
๒๕๖๒	๒,๓๑๑,๐๕๑,๐๖๔.๐๐
๒๕๖๓	๑,๗๔๖,๕๔๕,๐๐๐.๐๐
๒๕๖๔	๗๕๙,๔๗๗,๘๑๗.๐๐
๒๕๖๕	๓๒๓,๐๙๑,๗๖๑.๐๐

ที่มา : สำนักงานพัฒนาชุมชนจังหวัดยโสธร

๔) รายได้จากการท่องเที่ยว ปรากฏว่า จังหวัดยโสธรมีรายได้จากการท่องเที่ยว ปี ๒๕๕๙ - ๒๕๖๒ มีรายได้จากการท่องเที่ยวสูงขึ้นอย่างต่อเนื่อง คือ ๖๔๖.๘๕ ล้านบาท ๗๗๖.๓๓ ล้านบาท ๘๖๒.๓๕ ล้านบาท และ ๘๓๒.๔๖ ล้านบาท ตามลำดับ แต่ปี ๒๕๖๓ มีรายได้จากการท่องเที่ยว ๓๒๕ ล้านบาท ปี ๒๕๖๔ จำนวน ๑๘๑ ล้านบาท และปี ๒๕๖๕ (ข้อมูล ณ กรกฎาคม ๒๕๖๕) จำนวน ๒๔๒ ล้านบาท อันเป็นผลมาจาก สถานการณ์การแพร่ระบาดของโรคติดเชื้อไวรัสโคโรนา 2019 (โควิด - 19)

๕) พัฒนาและปรับปรุงเส้นทางคมนาคมเพื่อเชื่อมโยงการท่องเที่ยว จังหวัดยโสธรให้สำคัญในการขับเคลื่อนการท่องเที่ยวในจังหวัด โดยหนึ่งในปัจจัยสำคัญที่ส่งผลต่อรายได้การท่องเที่ยวของจังหวัดยโสธร คือ เรื่อง ความสะดวกในการเดินทางเพื่อเข้ามาท่องเที่ยวในจังหวัด เนื่องจากการคมนาคมในจังหวัดยโสธร ไม่มีสนามบินและสถานีรถไฟ จึงเน้นการเดินทางด้วยรถยนต์ส่วนบุคคล หรือรถโดยสารประจำทางเป็นหลัก ดังนั้นจังหวัดยโสธรได้พัฒนาและปรับปรุงเส้นทางคมนาคมเพื่อเชื่อมโยงการท่องเที่ยว ประจำปีงบประมาณ พ.ศ. ๒๕๖๖ จำนวน ๑๐ แห่ง ประกอบด้วย (๑) แขวงทางหลวงชนบทยโสธร ๗ แห่ง (๒) แขวงทางหลวงยโสธร ๓ แห่ง โดยใช้งบประมาณจำนวน ๖๙,๖๕๐,๐๐๐ บาท และ ๕๐,๐๐๐,๐๐๐ บาท ตามลำดับ ซึ่งงบประมาณดังกล่าว คิดเป็นร้อยละ ๕๑.๑๑ ของงบประมาณจังหวัดยโสธรทั้งหมด

๓.๓ ประเด็นการพัฒนาที่ ๓ : ยกระดับคุณภาพชีวิต เสริมสร้างความเข้มแข็งและความมั่นคงของครอบครัว ชุมชนและสังคม

- เป้าหมายและตัวชี้วัด

- ๑) ร้อยละของเด็กและเยาวชนได้รับการเรียนรู้พัฒนาทักษะชีวิตความตามเกณฑ์มาตรฐานขั้นพื้นฐาน (ร้อยละ ๙๘ ต่อปี)
- ๒) จำนวนหมู่บ้าน/ชุมชนมีแหล่งเรียนรู้/ชุมชนต้นแบบยโสธรโมเดล (เพิ่มขึ้นปีละ ๓๖ หมู่บ้าน/ปี)
- ๓) ร้อยละของครัวเรือนยากจนที่มีรายได้ผ่านเกณฑ์ จปฐ. ๓๘,๐๐๐ บาท/คน/ปี (ร้อยละ ๙๕ ต่อปี)
- ๔) จำนวน อปท. ที่ได้จัดตั้งกองทุนสวัสดิการชุมชน (ดูแลสวัสดิการผู้ด้อยโอกาส) (เพิ่มขึ้น ๑๐ แห่ง/ปี)

- ๕) ร้อยละที่เพิ่มขึ้นของสถานพยาบาลที่ได้รับการรับรองคุณภาพ HA ครบทั้ง ๙ แห่ง
- ๖) ร้อยละที่เพิ่มขึ้นของค่าเฉลี่ย O-Net ม.๓ (ร้อยละ ๓.๕/ปี)
- ๗) ร้อยละของจำนวนหมู่บ้าน/ชุมชน ปลอดภัยเสพติด (สีขาว) ตามหลักเกณฑ์ที่สำนักงาน ป.ป.ส. กำหนด (เพิ่มขึ้นร้อยละ ๒/ปี)
- ๘) จำนวนร้อยละที่ลดลงของการเกิดอุบัติเหตุทางท้องถนน/ประชากร ๑๐๐,๐๐๐ คน (ลดลงร้อยละ ๘/ปี)
- ๙) ร้อยละการยกระดับคุณภาพชีวิตด้านที่อยู่อาศัยที่เหมาะสม (ร้อยละ ๓๐/ปี)
- ๑๐) ร้อยละการยกระดับคุณภาพชีวิตผู้สูงอายุ (ร้อยละ ๓๐/ปี)

- แนวทางการพัฒนา

- ๑) ยกระดับคุณภาพชีวิตลดความเหลื่อมล้ำทางสังคมและเสริมสร้างชุมชนสู่ความเข้มแข็ง
- ๒) ยกระดับมาตรฐานการศึกษาสู่ความเป็นเลิศ
- ๓) พัฒนาและเสริมสร้างศักยภาพคนตลอดช่วงชีวิต
- ๔) สร้างความรอบรู้ด้านสุขภาพและการป้องกันควบคุมปัจจัยเสี่ยงที่คุกคามสุขภาพ
- ๕) ยกระดับคุณภาพชีวิตเพื่อเพิ่มโอกาสและทางเลือกในการประกอบอาชีพ
- ๖) เพิ่มศักยภาพในการรักษาความมั่นคงภายในและความปลอดภัยในชีวิตและทรัพย์สิน

- จังหวัดยโสธรมีโครงการที่ส่งเสริมการยกระดับคุณภาพชีวิต เสริมสร้างความเข้มแข็ง และความมั่นคงของครอบครัว ชุมชนและสังคม ได้แก่

- ๑) พัฒนาคุณภาพชีวิตเสริมสร้างครอบครัวและชุมชนสู่ความเข้มแข็งแบบพอเพียง
- ๒) ส่งเสริมการปฏิบัติธรรมเพื่อพัฒนาคุณภาพชีวิตครอบครัว อบอุ่นด้วยพระธรรม
- ๓) ส่งเสริมและพัฒนาศักยภาพการศึกษาสู่ความเป็นเลิศ
- ๔) พัฒนาระบบการดูแลส่งเสริมสุขภาพผู้สูงอายุในชุมชนแบบบูรณาการ
- ๕) การสร้างความรู้ด้านสุขภาพและการป้องกันควบคุมปัจจัยเสี่ยงที่คุกคาม
- ๖) พัฒนาคุณภาพชีวิตเสริมสร้างทักษะอาชีพในกลุ่มแรงงาน ที่ขาดทักษะ
- ๗) ค่าใช้จ่ายในการบริหารงานจังหวัด/กลุ่มจังหวัดแบบบูรณาการ
- ๘) เพิ่มศักยภาพในการรักษาความมั่นคงภายในและความปลอดภัยในชีวิตและทรัพย์สิน

- ผลการดำเนินงาน/ผลลัพธ์ที่เกิดขึ้น

- ๑) ร้อยละของประชากรที่อยู่ใต้เส้นความยากจน โดยปี ๒๕๖๒ อยู่ที่ร้อยละ ๑๐.๑๙ ลดลงจากปี ๒๕๖๑ ที่มีค่าร้อยละ ๑๒.๖๘ แต่สูงกว่าค่ากลางของประเทศ ที่มีค่าร้อยละ ๖.๑๔
- ๒) ร้อยละของทารกแรกเกิดที่มีน้ำหนักต่ำกว่าเกณฑ์ โดยปี ๒๕๖๒ อยู่ที่ร้อยละ ๙.๗๖ ลดลงจากปี ๒๕๖๑ ที่มีค่าร้อยละ ๙.๘๒ แต่ต่ำกว่าค่ากลางของประเทศที่มีค่าร้อยละ ๑๐.๔๗
- ๓) จังหวัดยโสธร โดยโรงพยาบาลมหาชนะชัย ได้รับรางวัลบริการภาครัฐ ประจำปี พ.ศ. ๒๕๖๔ ของสำนักงาน ก.พ.ร. ประเภทนวัตกรรมบริการ “ระดับดี” เครื่องตรวจประเมินความรู้สึกเท้าผู้ป่วยเบาหวานแบบดิจิทัล
- ๔) จำนวนปีการศึกษาเฉลี่ยประชากรไทยอายุ ๑๕-๕๙ ปี (ปี) โดยปี ๒๕๖๒ อยู่ที่ ๘.๕๗ ปี ซึ่งเพิ่มจากปี ๒๕๖๑ ที่มีจำนวน ๘.๔๗ ปี แต่ต่ำกว่าค่ากลางของประเทศที่มีจำนวน ๙.๑๕ ปี
- ๕) ค่าเฉลี่ยคะแนน o-net ตั้งแต่ปี ๒๕๖๑-๒๕๖๕ ในระดับชั้น ป.๖ มีคะแนนเฉลี่ยในปี ๒๕๖๕ อยู่ที่ ๓๗.๖๗ ซึ่งลดลงจากปี ๒๕๖๔ ที่มีค่า ๓๙.๒๒ ในระดับชั้น ม.๓ มีคะแนนเฉลี่ยปี ๒๕๖๕ อยู่ที่ ๓๓.๘๔ ซึ่งเพิ่มขึ้นจากปี ๒๕๖๔ ที่มีค่า ๓๒.๒๒ และในระดับชั้น ม.๖ มีคะแนนเฉลี่ยปี ๒๕๖๕ อยู่ที่ ๓๓.๘๔ ซึ่ง

เพิ่มขึ้นจากปี ๒๕๖๔ ที่มีค่า ๒๙.๗๒ ซึ่งเมื่อพิจารณาแนวโน้มตั้งแต่ปี ๒๕๖๑ - ๒๕๖๕ ปรากฏว่า ค่าคะแนนเฉลี่ยในระดับชั้น ป.๖ มีค่าที่ลดลง ขณะที่ระดับชั้น ม.๓ และ ม.๖ มีค่าคะแนนที่เพิ่มขึ้นและเมื่อดูคะแนนเฉลี่ย ตั้งแต่ปี ๒๕๖๑ - ๒๕๖๕ มีค่าที่เพิ่มขึ้นและลดลงสลับปี ดังนั้น จังหวัดยโสธรและหน่วยงานที่เกี่ยวข้องจะต้องให้ความสำคัญกับการพัฒนานักเรียนในทั้ง ๓ ระดับชั้นให้มากขึ้น

๖) **สถานการณ์ผู้ด้อยโอกาสและผู้พิการ** (คนพิการในจังหวัดยโสธร ที่มีบัตรคนพิการ) พบว่า มีคนพิการขึ้นทะเบียนเพื่อออกบัตรคนพิการ ดังนี้ ปี ๒๕๖๐ จำนวน ๒๑,๐๕๘ คน ปี ๒๕๖๑ จำนวน ๒๔,๙๙๔ คน ปี ๒๕๖๒ จำนวน ๒๐,๘๑๕ คน ปี ๒๕๖๓ จำนวน ๒๐,๘๘๕ คน และปี ๒๕๖๔ จำนวน ๒๑,๔๓๐ คน (ข้อมูลปัจจุบัน ณ เดือนพฤษภาคม ๒๕๖๔)

๗) **จำนวนผู้มาลงทะเบียนสมรรถงาน** ปี ๒๕๖๕ ข้อมูล ณ เดือน กรกฎาคม ๒๕๖๕ พบว่ามีจำนวนทั้งสิ้น ๕๔๘ คน เป็นชาย ๒๘๒ คน และเป็นหญิง ๒๖๖ คน และมีผู้ได้รับการบรรจุนานทั้งสิ้น ๕๙๒ คน

๘) **การประกันตนในระบบประกันสังคม** ข้อมูลตั้งแต่ปี ๒๕๖๐ จังหวัดยโสธรมีจำนวนผู้ประกันตนในระบบประกันสังคมสูงขึ้นอย่างต่อเนื่อง โดยข้อมูลรวมปี ๒๕๖๐ - ๒๕๖๕ มีจำนวนผู้ประกันตนเข้าสู่ระบบประกันสังคมมาตรา ๓๓ มาตรา ๓๙ และมาตรา ๔๐ โดย ปี ๒๕๖๐ จำนวน ๓๕,๙๔๗ คน ปี ๒๕๖๑ จำนวน ๔๐,๐๘๒ คน ปี ๒๕๖๒ จำนวน ๔๒,๒๑๔ คน ปี ๒๕๖๓ จำนวน ๔๖,๓๑๘ คน ปี ๒๕๖๔ จำนวน ๕๓,๖๑๕ คน ปี ๒๕๖๕ จำนวน ๕๖,๗๗๓ คน และปี ๒๕๖๖ จำนวน ๕๖,๗๗๓ คน ปี ๒๕๖๕ จำนวนผู้ประกันตนเข้าสู่ระบบประกันสังคมเพิ่มขึ้น ร้อยละ ๔.๔๙

๙) **ด้านการป้องกันและปราบปรามยาเสพติด** จังหวัดยโสธรได้มีการดำเนินการป้องกันและปราบปรามยาเสพติด โดยสถานะหมู่บ้าน/ชุมชน ด้านยาเสพติด พบว่า ในปี ๒๕๖๕ มีหมู่บ้านสีขาว/ไม่มีปัญหา ยาเสพติด จำนวน ๖๗๕ หมู่บ้าน/ชุมชน ซึ่งมีจำนวนลดลงจากปี ๒๕๖๔ ที่มีจำนวน ๗๔๕ หมู่บ้าน/ชุมชน ขณะที่หมู่บ้านสีแดง/มีปัญหายาเสพติดรุนแรง มีจำนวน ๒๕๑ หมู่บ้าน/ชุมชน ซึ่งเพิ่มขึ้น จากปี ๒๕๖๔ ที่มีจำนวน ๑๖๓ หมู่บ้าน/ชุมชน โดยในส่วนของสถิติการจับกุม ของปีงบประมาณ ๒๕๖๕ (เดือน ต.ค.๖๔-ก.ย.๖๕) มีคดี ๓,๐๘๔ คดี และเมื่อพิจารณาข้อมูลด้านการบำบัดรักษาผู้เสพยาเสพติด ในห้วงเดือน ต.ค.๖๔-ก.ย.๖๕ มีผู้เกี่ยวข้องกับยาเสพติด เข้ารับการบำบัดรักษาทั้ง ๓ ระบบ รวมจำนวน ๑,๙๕๒ ราย

๑๐) **ด้านการป้องกันและลดอุบัติเหตุทางถนน** โดยปี ๒๕๖๖ มีจำนวน ๓,๐๕๙ ครั้ง ลดลงจากปี ๒๕๖๕ ที่มีจำนวน ๖,๒๒๑ ครั้ง

๓.๔ ประเด็นการพัฒนาที่ ๔ : อนุรักษ์ ฟื้นฟู พัฒนาทรัพยากรธรรมชาติและสิ่งแวดล้อม

- เป้าหมายและตัวชี้วัด

- ๑) จำนวนพื้นที่ที่ได้รับประโยชน์จากการบริหารจัดการน้ำอย่างบูรณาการ (๑๐,๐๐๐ ไร่/ปี)
- ๒) จำนวนพื้นที่แหล่งน้ำได้รับการพัฒนาและมีผลผลิตสัตว์น้ำเพิ่มขึ้น (๕,๐๐๐ ไร่/ปี)
- ๓) จำนวนพื้นที่ป่าไม้และที่ดินของรัฐได้รับการปกป้องบำรุงรักษาและปลูกต้นไม้พันธุ์สภาพป่า (๑๓,๐๐๐ ไร่/ปี)
- ๔) ชุมชน/หมู่บ้านมีการลดขยะมูลฝอยและของเสียอันตรายชุมชนตั้งแต่ต้นทาง (ร้อยละ ๔๐/ปี) ในปี ๒๕๖๓-๒๕๖๕
- ๕) ร้อยละที่เพิ่มขึ้นของการใช้พลังงานทดแทน (ร้อยละ ๐.๕/ปี)

- แนวทางการพัฒนา

- ๑) เพิ่มประสิทธิภาพการบริหารจัดการธรรมชาติ
- ๒) เพิ่มประสิทธิภาพการบริหารจัดการทรัพยากรสัตว์น้ำแบบบูรณาการและชุมชนมีส่วนร่วม
- ๓) เพิ่มประสิทธิภาพการบริหารน้ำอย่างบูรณาการ
- ๔) เพิ่มประสิทธิภาพการบริหารจัดการพลังงาน

- ๕) สร้างขีดความสามารถด้านบริหารจัดการ การเปลี่ยนแปลงสภาพภูมิอากาศ
- จังหวัดยโสธรมีโครงการที่ส่งเสริมการอนุรักษ์ ฟื้นฟู พัฒนาทรัพยากรธรรมชาติและสิ่งแวดล้อม ได้แก่
- ๑) การบริหารจัดการน้ำแบบบูรณาการ
 - ๒) การบริหารจัดการทรัพยากรธรรมชาติและสิ่งแวดล้อม
 - ๓) บริหารจัดการพลังงานเพื่อความยั่งยืน

- ผลการดำเนินงาน/ผลลัพธ์ที่เกิดขึ้น

จังหวัดยโสธรมีโครงการและผลการดำเนินงานดังนี้

๑) โครงการการบริหารจัดการน้ำแบบบูรณาการ

- กิจกรรมหลัก: พัฒนาแหล่งน้ำเพื่อการเกษตร และอุปโภคบริโภค โดยได้พัฒนาและขุดลอกแหล่งน้ำ แก้มลิงบ่อไฉ้ไ้ พร้อมระบบส่งน้ำปริมาณเก็บกัก ๑.๕๐ ล้านลูกบาศก์เมตร บ้านศรีฐาน ตำบลศรีฐาน อำเภอป่าดู่ จังหวัดยโสธร ๑ แห่ง ซึ่งใช้งบประมาณ ๕๐,๐๐๐,๐๐๐ บาท

- กิจกรรมหลัก: ก่อสร้างสถานีสูบน้ำด้วยไฟฟ้าพร้อมระบบส่งน้ำและกระจายน้ำ โดยการขุดเจาะบ่อบาดาลเพื่อการเกษตร (เครื่องสูบน้ำพลังงานแสงอาทิตย์) จำนวน ๒๘ แห่ง ซึ่งใช้งบประมาณ ๑๓,๙๔๔,๐๐๐ บาท

๒) โครงการการบริหารจัดการทรัพยากรธรรมชาติและสิ่งแวดล้อม

- กิจกรรมหลัก : ส่งเสริมการปลูกต้นไม้และการบำรุงรักษา จ้างเหมาชนกล้าไม้และปลูกโดยสร้างธนาคารชุมชน ๘๐ ไร่ จัดหากกล้าไม้เศรษฐกิจ ๑,๒๐๐ กล้า ปลูกป่าอายุ ๒-๖ ปี ๕๐๐ ไร่

๓) การบริหารจัดการขยะ

ปี พ.ศ. ๒๕๖๔ จังหวัดยโสธรมีประชากรทั้งสิ้น ๕๓๔,๕๐๐ คน จำนวนครัวเรือน ๑๗๕,๖๖๖ ครัวเรือน มีปริมาณขยะมูลฝอยเกิดขึ้นจริงทั้งหมดจำนวน ๑๕๑,๔๙๐.๔๙ ตัน เพิ่มขึ้นจากปี ๒๕๖๓ โดยเฉลี่ยประมาณ ๑๗,๓๔๐.๔๙ ตัน คิดเป็นร้อยละ ๑๒.๙๓ เนื่องจากสถานการณ์การแพร่ระบาดของโรคติดเชื้อไวรัสโคโรนา ๒๐๑๙ ทำให้มีการปรับเปลี่ยนวิถีการดำรงชีพ มีการใช้ขยะพลาสติกเพิ่มมากขึ้น เพื่อหลีกเลี่ยงการสัมผัสกับเชื้อไวรัสและอยู่ใกล้ชิดกับบุคคลอื่น และมีขยะที่ถูกนำกลับมาใช้ใหม่ ประมาณ ๑๐๗,๔๕๒.๓๖ ตัน คิดเป็นร้อยละ ๗๐.๙๓ ของปริมาณขยะที่เกิดขึ้น ปริมาณขยะที่นำเข้าสู่ระบบกำจัดของศูนย์กำจัดขยะเทศบาลเมืองยโสธร จำนวน ๒๕,๓๗๔.๕๐ ตัน โดยสามารถบริหารจัดการขยะเข้าสู่ระบบกำจัดที่ถูกต้องตามหลักวิชาการโดยเฉลี่ย ๑๓๒,๘๒๖.๘๖ ตัน คิดเป็นร้อยละ ๘๗.๖๘ ซึ่งจะเห็นได้ว่า ถึงแม้ว่าจังหวัดยโสธร มีศูนย์กำจัดขยะที่ถูกต้องตามหลักวิชาการเพียงแห่งเดียว แต่สามารถบริหารจัดการขยะมูลฝอยเข้าสู่ระบบกำจัดที่ถูกต้องได้ร้อยละ ๘๗.๖๘ เกินค่าเป้าหมายตัวชี้วัดที่กำหนด จากการวิเคราะห์พบว่า ปริมาณที่เกิดขึ้นส่วนใหญ่เป็นขยะอินทรีย์ ร้อยละ ๖๐ รองลงมาคือขยะรีไซเคิล ร้อยละ ๒๐

ปี พ.ศ. ๒๕๖๕ จังหวัดยโสธรมีแผนปฏิบัติการจัดการสิ่งปฏิกูลและขยะมูลฝอยจังหวัดยโสธร ประจำปี พ.ศ. ๒๕๖๕ ร้อยละของหมู่บ้าน/ชุมชนของจังหวัดยโสธรมีการคัดแยกขยะต้นทาง ดำเนินการครบจำนวน ๙๐๕ แห่ง คิดเป็นร้อยละ ๑๐๐ และร้อยละของปริมาณขยะมูลฝอยชุมชนของจังหวัดได้รับการจัดการอย่างถูกต้องตามหลักวิชาการ ดำเนินการได้ ร้อยละ ๙๑.๑๔ (ข้อมูลถึงเดือนสิงหาคม ๒๕๖๕)

๔) การบริหารจัดการพลังงาน จังหวัดยโสธรมีโครงการที่รองรับด้านการบริหารจัดการพลังงาน เช่น

-โครงการเพิ่มสมรรถนะด้านการบริหารและจัดการพลังงานครบวงจรในชุมชนระดับตำบล และเครือข่ายพลังงานชุมชน โดยกลุ่มเป้าหมายดำเนินการคือประชาชนในพื้นที่ตำบลคือเหนือ อำเภอเมืองยโสธร , ตำบลบึงแก อำเภอมหาชนะชัย,ตำบลโพธิ์ไทร อำเภอป่าดู่, ตำบลคำไผ่ อำเภอไทยเจริญ และโรงเรียนกุดชุมวิทยานุ,โรงเรียนค้อวังวิทยานุ,โรงเรียนดงมะไฟพิทยานุ มีผลผลิตคือ ทำให้กลุ่มเป้าหมายมีความรู้ความ

เข้าใจด้านพลังงาน การอนุรักษ์พลังงาน และการใช้งานเทคโนโลยีพลังงานทดแทน เกิดความสนใจในการใช้พลังงานทางเลือกเพิ่มมากขึ้น และรับการสนับสนุนเทคโนโลยีพลังงาน เช่น เตาชูเปอร้อั้งโล่, บ่อหมักแก๊สชีวภาพขนาด ๘ ลูกบาศก์เมตร, เตาเผาถ่านแบบนอน, เตาเผาถ่านแบบตั้ง, หลอดไฟแอลอีดีT๘ แบบยาว ๑๖ วัตต์, LED ไฟถนน ๓๖ วัตต์ แต่เทคโนโลยีพลังงานที่รับสนับสนุนบางประเภทยังมีวัตถุดิบไม่เพียงพอต่อการใช้งานในแต่ละครั้ง เช่น บ่อแก๊สชีวภาพขนาด ๘ ลูกบาศก์เมตร โรงเรียนที่ขอรับสนับสนุนยังมีเศษอาหารที่จะนำเข้าสู่ระบบยังไม่เพียงพอ

-กิจกรรมพัฒนาเครือข่ายพลังงานภาคประชาชน (ศูนย์เรียนรู้ภาคอีสาน) ศูนย์พันพรรณ อีสานยโสธร บ้านศรีฐาน ตำบลศรีฐาน อำเภอป่าติ้ว จังหวัดยโสธร โดยได้จัดอบรมส่งต่อความรู้สู่เพื่อนบ้าน หลักสูตรการเรียนรู้ด้านเทคโนโลยีพลังงานทดแทน โครงการเพิ่มสมรรถนะด้านการบริหารจัดการและจัดการพลังงาน ครบวงจรในชุมชนระดับตำบลและเครือข่ายพลังงานชุมชน ในหัวข้อความรู้พื้นฐานด้านพลังงาน การเผาถ่านไบโอชาร์ (ไร่คว้น) เพื่อนำมาใช้เป็นส่วนประกอบผลิตน้ำสะอาด การทำบ้านดิน ประหยัดพลังงาน และการใช้โซลาร์เซลล์ผลิตไฟฟ้า การผลิตเครื่องกรองน้ำประหยัดพลังงาน โดยใช้ถ่านไบโอชาร์ การแปรรูปผลิตภัณฑ์ และการเก็บเมล็ดพันธุ์ โดยใช้โรงอบแห้งพลังงานแสงอาทิตย์ โดยผู้เข้าร่วมอบรมสามารถนำความรู้ที่ได้รับไปปรับใช้ต่อได้ในชีวิตประจำวัน หรือนำไปสู่การประกอบอาชีพในอนาคตได้อีกด้วย

๓.๒ ประเด็นพัฒนา

๓.๒.๑ บทวิเคราะห์

สถานการณ์ ปัญหาอุปสรรค แนวโน้มโอกาส และศักยภาพของจังหวัดยโสธร

๑. ด้านเศรษฐกิจ

๑.๑) ผลិតภัณฑ์มวลรวมจังหวัดและอัตราการขยายตัวทางเศรษฐกิจ สำนักงานสภาพัฒนาการเศรษฐกิจและสังคมแห่งชาติ ประกาศข้อมูลผลิตภัณฑ์มวลรวมจังหวัด ฉบับปี พ.ศ. ๒๕๖๔ พบว่า จังหวัดยโสธร ในปี ๒๕๖๔ โครงสร้างการผลิตตามมูลค่าผลิตภัณฑ์มวลรวมจังหวัด (GPP) จังหวัดยโสธร จำนวน๑๙ สาขา มีมูลค่า ๓๑,๗๕๒ ล้านบาท (เพิ่มขึ้น ๑,๑๐๒ ล้านบาท จากปี ๒๕๖๓ ที่มีมูลค่าอยู่ที่ ๓๐,๖๕๐ ล้านบาท) จัดเป็นลำดับที่ ๑๖ ของภาคตะวันออกเฉียงเหนือ ลำดับที่ ๖๕ ของประเทศและมีอัตราการขยายตัวทางเศรษฐกิจ ปี ๒๕๖๔ ร้อยละ ๓.๘๓ และอัตราการขยายตัวทางเศรษฐกิจเฉลี่ยตั้งแต่ปี ๒๕๕๙ -๒๕๖๔ ร้อยละ ๒.๕๘ โดยสาขาการผลิตภาคเกษตรมีมูลค่า ๘,๐๐๙ ล้านบาท คิดเป็นสัดส่วนร้อยละ ๒๕.๒๒ ของผลิตภัณฑ์มวลรวมจังหวัด และสาขาการผลิตนอกภาคเกษตรเท่ากับ ๒๓,๗๔๓ ล้านบาท คิดเป็นสัดส่วนร้อยละ ๗๔.๗๗ โดยสาขาการผลิตที่มีมูลค่าสูงสุด ๕ ลำดับแรก คือ

- (๑) สาขาเกษตรกรรม การป่าไม้ และการประมง จำนวน ๘,๐๐๙ ล้านบาท
- (๒) สาขาการศึกษา จำนวน ๔,๔๕๘ ล้านบาท
- (๓) สาขาการขนส่ง การขายปลีก การซ่อมแซมยานยนต์และจักรยานยนต์จำนวน ๓,๖๕๐ ล้านบาท
- (๔) สาขาการผลิตอุตสาหกรรมจำนวน ๓,๔๖๔ ล้านบาท
- (๕) สาขากิจกรรมทางการเงินและการประกันภัย จำนวน ๒,๘๗๖ ล้านบาท

ซึ่งมีสัดส่วนร้อยละ ๒๕.๒๒, ๑๔.๐๔, ๑๑.๕๐, ๑๐.๙๐ และ ๙.๐๖ ตามลำดับ ของผลิตภัณฑ์มวลรวมจังหวัด ขณะที่มูลค่าผลิตภัณฑ์เฉลี่ยต่อหัว (Per Capita : GPP) มีจำนวน ๗๐,๓๒๗ บาท เพิ่มจากปี ๒๕๖๓ จำนวน ๓,๐๐๖ บาท (ปี ๒๕๖๓ อยู่ที่ ๖๗,๓๒๑ บาท) จัดเป็นลำดับที่ ๑๘ ของภาคตะวันออกเฉียงเหนือ และลำดับที่ ๗๓ ของประเทศ

ตารางแสดงผลิตภัณฑ์ของจังหวัด จำแนกตามสาขาการผลิต พ.ศ.๒๕๕๘ - ๒๕๖๔

สาขาการผลิต	มูลค่า (ล้านบาท)					
	พ.ศ. ๒๕๕๙	พ.ศ. ๒๕๖๐	พ.ศ. ๒๕๖๑	พ.ศ. ๒๕๖๒	พ.ศ. ๒๕๖๓	พ.ศ. ๒๕๖๔
ภาคเกษตร	๖,๙๒๘	๖,๘๗๓	๗,๖๘๘	๖,๗๗๘	๘,๓๒๘	๘,๐๐๙
เกษตรกรรม การป่าไม้ และการประมง	๖,๙๒๘	๖,๘๗๓	๗,๖๘๘	๖,๗๗๘	๘,๓๒๘	๘,๐๐๙
ภาคนอกการเกษตร	๑๙,๕๐๔	๑๙,๙๐๔	๒๐,๔๐๗	๒๑,๖๐๕	๒๒,๓๒๒	๒๓,๗๔๓
ภาคอุตสาหกรรม	๒,๖๖๙	๒,๘๐๐	๒,๙๗๗	๓,๑๑๖	๓,๕๙๒	๔,๒๕๘
การทำเหมืองแร่และเหมืองหิน	๑๓๙	๑๔๖	๑๔๕	๑๖๑	๑๖๔	๑๙๓
การผลิตอุตสาหกรรม	๒,๑๐๖	๒,๒๐๗	๒,๔๐๗	๒,๔๙๕	๒,๘๙๐	๓,๔๖๔
ไฟฟ้า ก๊าซ ไอน้ำ และระบบปรับอากาศ	๓๕๒	๓๖๗	๓๓๑	๓๖๖	๔๐๑	๔๔๑
การจัดหาน้ำ การจัดการ และการบำบัดน้ำเสียของเสีย	๗๒	๘๑	๙๔	๙๔	๑๓๗	๑๖๑
ภาคบริการ	๑๖,๘๓๕	๑๗,๑๐๓	๑๗,๔๓๑	๑๘,๔๘๙	๑๘,๗๓๐	๑๙,๔๘๔
การก่อสร้าง	๑,๒๘๔	๑,๑๗๔	๘๕๙	๑,๔๗๗	๑,๔๔๙	๑,๕๙๘

สาขาการผลิต	มูลค่า (ล้านบาท)					
	พ.ศ. ๒๕๕๙	พ.ศ. ๒๕๖๐	พ.ศ. ๒๕๖๑	พ.ศ. ๒๕๖๒	พ.ศ. ๒๕๖๓	พ.ศ. ๒๕๖๔
การขายส่ง การขายปลีก การซ่อมยานยนต์ และจักรยานยนต์	๓,๑๕๗	๓,๒๕๓	๓,๕๔๘	๓,๖๑๖	๓,๘๕๙	๓,๖๕๐
การขนส่ง และสถานที่เก็บสินค้า	๖๓๙	๖๖๖	๖๙๓	๗๘๘	๖๙๕	๘๐๐
ที่พักแรมและบริการด้านอาหาร	๗๙	๙๖	๑๐๙	๑๒๐	๗๓	๕๖
ข้อมูลข่าวสารและการสื่อสาร	๒๕๔	๒๙๒	๓๑๐	๓๘๗	๓๘๔	๓๙๓
กิจกรรมทางการเงินและการประกันภัย	๒,๕๐๙	๒,๕๗๙	๒,๗๒๔	๒,๗๓๓	๒,๗๔๒	๒,๘๗๖
กิจกรรมอสังหาริมทรัพย์	๑,๑๘๐	๑,๑๑๐	๑,๒๕๖	๑,๓๓๓	๑,๓๘๘	๑,๕๗๒
กิจกรรมทางวิชาชีพ วิทยาศาสตร์ และเทคนิค	๒	๒	๒	๒	๔	๕
กิจกรรมการบริหารและการบริการสนับสนุน	๒๐	๒๑	๒๕	๒๗	๒๓	๒๒
การบริหารราชการ การป้องกันประเทศ และการประกันสังคมภาคบังคับ	๑,๓๑๖	๑,๓๕๖	๑,๔๗๒	๑,๕๒๔	๑,๕๕๙	๑,๖๑๕
การศึกษา	๔,๕๖๗	๔,๖๒๖	๔,๔๒๗	๔,๓๕๕	๔,๓๕๔	๔,๔๕๘
กิจกรรมด้านสุขภาพและงานสังคมสงเคราะห์	๑,๓๒๑	๑,๓๙๙	๑,๕๑๐	๑,๖๐๖	๑,๗๔๔	๑,๙๔๗
ศิลปะ ความบันเทิงและนันทนาการ	๕๖	๖๗	๘๑	๙๖	๘๖	๙๙
กิจกรรมบริการด้านอื่น ๆ	๔๕๐	๔๖๑	๔๑๖	๔๒๕	๔๑๒	๓๙๕
ผลิตภัณฑ์มวลรวมจังหวัด (Gross Provincial Products) (GPP)	๒๖,๔๓๒	๒๖,๗๗๗	๒๘,๐๙๕	๒๘,๓๘๓	๓๐,๖๕๐	๓๑,๗๕๒
ผลิตภัณฑ์มวลรวมต่อคน (GPP Per Capita) (บาท)	๕๖,๒๔๓	๕๗,๓๙๗	๖๐,๗๐๘	๖๑,๘๓๐	๖๗,๓๒๑	๗๐,๓๒๗
จำนวนประชากร (๑,๐๐๐ คน)	๔๗๐	๔๖๗	๔๖๓	๔๕๙	๔๕๕	๔๕๑

ที่มา: สำนักงานคลังจังหวัดยโสธร, สำนักงานสภาพัฒนาการเศรษฐกิจและสังคมแห่งชาติ

ตารางแสดงอัตราการขยายตัวทางเศรษฐกิจ ปี ๒๕๖๐ - ๒๕๖๔

ปี ๒๕๕๙	ปี ๒๕๖๐	ปี ๒๕๖๑	ปี ๒๕๖๒	ปี ๒๕๖๓	ปี ๒๕๖๔	เฉลี่ย ๕ ปี
๔.๗๗	๐.๕๓	๓.๔๒	-๐.๕๔	๕.๖๗	๓.๘๓	๒.๕๘

๒) การเกษตร

๒.๑) พื้นที่การใช้ประโยชน์ทางการเกษตร จังหวัดยโสธรมีพื้นที่ ๒,๖๐๑,๐๔๐ ไร่ ประชากรส่วนใหญ่มีอาชีพเป็นเกษตรกร ทำนา ปลูกพืช และเลี้ยงปศุสัตว์ โดยพื้นที่ใช้ประโยชน์ทางการเกษตรในปี ๒๕๖๕ มี ๑,๘๒๔,๗๖๕ ไร่ ซึ่งเพิ่มขึ้นจากปี ๒๕๖๔ แต่เมื่อพิจารณาพื้นที่นาตั้งแต่ปี ๒๕๖๓ ถึงปี ๒๕๖๖ มีจำนวนเพิ่มขึ้นและลดลงสลับกัน

ประเภทการใช้ที่ดิน	ปี พ.ศ. ๒๕๖๓		ปี พ.ศ. ๒๕๖๔		ปี พ.ศ. ๒๕๖๕		ปี พ.ศ. ๒๕๖๖	
	ไร่	ร้อยละ	ไร่	ร้อยละ	ไร่	ร้อยละ	ไร่	ร้อยละ
พื้นที่เกษตรกรรม	๑,๗๐๖,๕๒๑	๖๕.๖๑	๑,๖๘๖,๒๕๐	๖๔.๘๓	๑,๘๒๔,๗๖๕	๗๐.๑๖	-	-
พื้นที่นา	๑,๓๕๗,๐๔๗	๕๒.๑๗	๑,๓๕๖,๗๕๐	๕๒.๑๖	๑,๓๖๐,๙๘๐	๕๒.๓๒	๑,๒๗๘,๘๙๔	๔๙.๑๗
พืชไร่	๑๗๐,๖๔๐	๖.๕๖	๒๙๒,๕๗๕	๑๑.๒๕	๒๙๒,๕๗๕	๑๑.๒๕	-	-
ไม้ยืนต้น	๑๓๕,๔๐๕	๕.๒๑	๑๒๓,๓๒๙	๔.๗๔	๑๒๕,๘๙๙	๔.๘๔	๑๒๕,๙๑๐	๔.๘๔
ไม้ผล	-	-	๓,๗๙๖	๐.๑๕	๒,๖๙๕	๐.๑๐	๒,๗๒๔	๐.๑๐
พืชสวน	๑,๓๒๔	๐.๐๕	๗๘๐	๐.๐๓	๘๑๕	๐.๐๓	๘๗๐	๐.๐๓
ทุ่งหญ้าเลี้ยงสัตว์ และโรงเรือนเลี้ยงสัตว์	๓๖,๘๗๕	๑.๔๒	๓๖,๑๔๕	๑.๓๙	๔๑,๘๐๑	๑.๖๑	-	-
พืชน้ำ	-	-	-	-	-	-	-	-
สถานที่เพาะเลี้ยงสัตว์น้ำ	๕,๒๓๐	๐.๒๐	-	-	-	-	-	-
เกษตรผสมผสาน/ไร่นาสวนผสม	-	-	-	-	-	-	-	-

ที่มา: สำนักงานเกษตรจังหวัดยโสธร และสำนักงานปศุสัตว์จังหวัดยโสธร (ข้อมูล ณ เดือนสิงหาคม ๒๕๖๖)

๒.๒) การเพาะปลูกพืชเศรษฐกิจที่สำคัญ ข้อมูลจากสำนักงานเกษตรและสหกรณ์จังหวัดยโสธร พบว่าในพื้นที่จังหวัดยโสธรมีการเพาะปลูกพืชเศรษฐกิจสำคัญ ได้แก่ ข้าว ยางพารา มันสำปะหลัง อ้อยโรงงาน แตงโม ถั่วลิสง ข้าวโพด หอมแดง เป็นต้น โดยมีพื้นที่ปลูกข้าวนาปีในปี ๒๕๖๔ มีจำนวน ๑,๓๕๖,๗๕๐ ไร่ เพิ่มขึ้นจากปี ๒๕๖๓ ที่มีจำนวน ๑,๓๓๘,๐๐๘ ไร่ และสูงกว่าปี ๒๕๖๑ และปี ๒๕๖๒ และในด้านผลผลิตปี ๒๕๖๔ มีจำนวน ๔๘๕,๖๐๒ ตัน ซึ่งเพิ่มขึ้นจากปี ๒๕๖๒ และปี ๒๕๖๓ และในด้านการปลูกข้าวนาปรัง พบว่า ในปี ๒๕๖๓ มีพื้นที่จำนวน ๘๓,๑๓๗ ไร่ และมีจำนวนพื้นที่ที่เพิ่มขึ้นอย่างต่อเนื่องจากปี ๒๕๖๑ และปี ๒๕๖๒ และมีผลผลิตข้าวนาปรังปี ๒๕๖๓ จำนวน ๔๕,๙๗๕ ตัน โดยมีจำนวนเพิ่มขึ้นจากปี ๒๕๖๑ และปี ๒๕๖๒

๒.๓) การปศุสัตว์ ในพื้นที่จังหวัดยโสธรได้มีการเลี้ยงสัตว์ ได้แก่ โคเนื้อ กระบือ สุกร ไก่ เป็ด และแพะ เป็นต้น โดยสัตว์ใหญ่ที่เลี้ยงมาก คือ โคเนื้อ โดยปี ๒๕๖๕ มีการเลี้ยงโคเนื้อจำนวน ๑๘๗,๑๕๓ ตัว เพิ่มขึ้นอย่างต่อเนื่องจากปี ๒๕๖๐ เป็นต้นมา ขณะที่การเลี้ยงกระบือปี ๒๕๖๕ มีจำนวน ๓๔,๖๗๐ ตัว เพิ่มขึ้นจากปี ๒๕๖๔ ที่มีการเลี้ยงอยู่ที่ ๒๗,๐๙๒ ตัว

ชนิดสัตว์	ปี ๒๕๖๐		ปี ๒๕๖๑		ปี ๒๕๖๒		ปี ๒๕๖๓	
	จำนวน	เกษตรกร	จำนวน	เกษตรกร	จำนวน	เกษตรกร	จำนวน	เกษตรกร
โคเนื้อ	๗๙,๙๘๔	๑๙,๑๔๒	๑๐๙,๙๒๕	๒๒,๑๑๘	๑๑๒,๖๙๙	๒๒,๖๐๒	๑๒๘,๔๐๓	๒๓,๙๙๘
กระบือ	๒๑,๐๙๑	๕,๐๐๕	๒๘,๗๕๑	๕,๙๗๖	๒๘,๘๘๘	๕,๙๗๓	๒๖,๙๗๐	๕,๘๘๔
สุกร	๕๑,๑๖๙	๑,๖๙๑	๕๔,๙๖๗	๑,๗๗๒	๕๓,๘๓๗	๑,๗๗๖	๔๑,๗๑๕	๑,๗๑๓
ไก่	๑,๓๓๖,๙๑๓	๒๙,๗๐๕	๑,๖๕๖,๘๑๑	๓๔,๐๙๓	๑,๖๒๘,๒๙๙	๓๓,๙๑๑	๑,๔๓๗,๘๐๙	๓๕,๐๗๘
เป็ด	๖๒,๒๗๕	๒,๔๘๒	๑๕๒,๙๘๘	๖,๗๗๗	๑๕๐,๕๘๑	๖,๗๗๕	๑,๒๘๗,๓๐๐	๖,๕๖๖
แพะ	๙๑	๑๑	๑๕๗	๑๘	๑๙๐	๑๙	๓๔๖	๒๖

ชนิดสัตว์	ปี ๒๕๖๔		ปี ๒๕๖๕	
	จำนวน	เกษตรกร	จำนวน	เกษตรกร
โคเนื้อ	๑๓๓,๑๔๔	๒๕,๗๗๒	๑๘๗,๑๕๓	๓๙,๓๘๘
กระบือ	๒๗,๐๙๒	๖,๐๖๐	๓๔,๖๗๐	๘,๑๘๗
สุกร	๕๑,๐๔๔	๑,๘๘๐	๖๐,๘๗๘	๑,๕๖๔
ไก่	๑,๕๗๕,๙๒๘	๓๖,๒๓๘	๑,๗๒๙,๗๕๐	๔๑,๒๘๑
เป็ด	๑๔๓,๗๕๑	๖,๗๘๑	๑๖๓,๐๔๔	๗,๐๗๖
แพะ	๗๗๕	๕๐	๒,๐๓๒	๑๔๐

๒.๔) การประมง

ข้อมูลประมงด้านการเพาะเลี้ยงสัตว์น้ำจืด จ.ยโสธร ปี พ.ศ. ๒๕๖๒-๒๕๖๔

ปี พ.ศ.	ชนิดสัตว์น้ำ	จำนวนฟาร์ม (จำนวน เกษตรกร)	จำนวนหน่วย เลี้ยง	เนื้อที่เลี้ยง (ไร่)	ปริมาณ (ตัน)	มูลค่า (พันบาท)	ราคาเฉลี่ย (บาท/กก.)	ผลผลิต เฉลี่ย/ไร่/ปี/ กก.
๒๕๖๒	ทั้งหมด (ทุกชนิด)	๔,๒๕๙	๑๐,๔๕๒	๔,๒๘๘.๒๑	๙๕๓.๐๔	๖๒,๒๒๔.๕๒	๖๕.๒๙	๒๒๒.๒๓
	ปลาดุกเพียง	๑,๕๖๘	๖,๖๙๖	๑,๗๗๓.๘๒	๒๗๐.๐๒	๑๖,๔๐๕.๖๓	๖๐.๗๖	๑๕๒.๒๓
๒๕๖๓	ทั้งหมด (ทุกชนิด)	๔,๙๑๙	๖,๘๘๓	๔,๓๗๖.๐๒	๑,๙๔๒.๔๙	๑๒๗,๘๓๓.๖๓	๖๕.๘๑	๔๔๓.๘๙
	ปลาดุกเพียง	๒,๐๖๓	๒,๒๕๖	๑,๗๐๗.๘๐	๒๒๑.๗๙	๑๓,๐๐๕.๓๕	๕๘.๖๔	๑๒๙.๘๗
๒๕๖๔	ทั้งหมด (ทุกชนิด)	๕,๖๐๑	๑๘,๕๘๗	๔,๙๘๙.๐๐	๑,๗๐๒.๘๓	๑๐๑,๕๕๐.๐๘	๕๙.๖๕	๓๔๑.๓๒
	ปลาดุกเพียง	๒,๓๙๑	๒,๖๑๗	๑,๙๙๕.๕๒	๒๓๖.๑๒	๑๓,๖๔๘.๑๒	๕๑.๘	๑๑๘.๓๓

จากตารางข้อมูลประมงด้านการเพาะเลี้ยงสัตว์น้ำจืด จ.ยโสธร ปี พ.ศ. ๒๕๖๒ - ๒๕๖๔ ผลผลิตสัตว์น้ำทุกชนิดรวมกันเท่ากับ ๙๕๓.๐๔ ตัน/ปี ๑,๙๔๒.๔๙ ตัน/ปี และ ๑,๗๐๒.๘๓ ตัน/ปี ตามลำดับ มีค่าเฉลี่ยเท่ากับ ๑,๕๓๒.๗๙ ตัน/ปี คิดเป็นมูลค่าเท่ากับ ๖๒,๒๒๔,๕๒๐ บาท/ปี ๑๒๗,๘๓๓,๖๓๐ บาท/ปี และ ๑๐๑,๕๕๐,๐๘๐ บาท/ปี ตามลำดับ คิดเป็นค่าเฉลี่ย ๙๗,๒๑๒,๗๔๓ บาท/ปี ผลผลิตปลาดุกเพียงในปี พ.ศ. ๒๕๖๒-๒๕๖๔ เท่ากับ ๒๗๐.๐๒ ตัน/ปี ๒๒๑.๗๙ ตัน/ปี และ ๒๓๖.๑๒ ตัน/ปี ตามลำดับ มีค่าเฉลี่ยเท่ากับ ๒๔๒.๖๔ ตัน/ปี คิดเป็นมูลค่าเท่ากับ ๑๖,๔๐๕,๖๓๐ บาท/ปี ๑๓,๐๐๕,๓๕๐ บาท/ปี และ ๑๓,๖๔๘,๑๒๐ บาท/ปี ตามลำดับ คิดเป็นค่าเฉลี่ย ๑๔,๓๕๓,๐๓๓ บาท/ปี

จากผลผลิตปลาทั้งหมด เฉลี่ย ๑,๕๓๒.๗๙ ตัน/ปี ใช้ในการบริโภคในชุมชนเกือบทั้งหมด โดยเฉพาะปลาดุกเพียงมีผลผลิตเฉลี่ย ๒๔๒.๖๔ ตัน/ปี ก็ใช้ในการบริโภคในชุมชนเกือบทั้งหมด ทั้งในรูปแบบบริโภคปลาสด และแปรรูปเก็บไว้บริโภค ในขณะที่ผู้ผลิตปลาส่วนใหญ่ในจังหวัดยโสธรมีความต้องการปลาดุกเพียงใช้เป็นวัตถุดิบ ในการผลิตปลาต้ม ประมาณ ๓๐๐ ตัน/ปี ยังต้องนำเข้าจากต่างจังหวัดเกือบทั้งหมด ซึ่งพบว่าปลาดุกเพียงในจังหวัดยโสธรยังมีความต้องการอยู่มากโดยผลผลิต ปลาดุกเพียงภายในจังหวัดยังไม่เพียงพอความต้องการภายในพื้นที่

ดังนั้นการส่งเสริมการเลี้ยงปลาให้กับเกษตรกรในพื้นที่ที่มีความสำคัญและมีความจำเป็นอยู่มาก เพื่อเป็นการสร้างความมั่นคงทางด้านอาหารให้กับเกษตรกรและสามารถเป็นอาชีพเสริมให้กับเกษตรกรได้

ข้อมูลประมงจากการจับจากแหล่งน้ำธรรมชาติ จ.ยโสธร ปี พ.ศ. ๒๕๖๒ - ๒๕๖๔

ปี พ.ศ.	ชนิดสัตว์น้ำ	ปริมาณ (ตัน)
๒๕๖๒	ทั้งหมด (ทุกชนิด)	๒,๘๖๖.๖๘
	ปลาตะเพียน	๔๖๙.๔๔
๒๕๖๓	ทั้งหมด (ทุกชนิด)	๒,๘๓๗.๑๗
	ปลาตะเพียน	๔๒๔.๕๗
๒๕๖๔	ทั้งหมด (ทุกชนิด)	๒,๗๖๔.๓๔
	ปลาตะเพียน	๔๘๕.๖๗

จากตารางข้อมูลประมงข้อมูลประมงจากการจับจากแหล่งน้ำธรรมชาติ จ.ยโสธร ปี พ.ศ. ๒๕๖๒-๒๕๖๔ ผลผลิตสัตว์น้ำทุกชนิดรวมกันเท่ากับ ๒,๘๖๖.๖๘ ตัน/ปี ๒,๘๓๗.๑๗ ตัน/ปี และ ๒,๗๖๔.๓๔ ตัน/ปี ตามลำดับ คิดเป็นค่าเฉลี่ยเท่ากับ ๒,๘๒๒.๗๓ ตัน/ปี ผลผลิตปลาตะเพียนในปี พ.ศ. ๒๕๖๒-๒๕๖๔เท่ากับ ๔๖๙.๔๔ ตัน/ปี ๔๒๔.๕๗ ตัน/ปี และ ๔๘๕.๖๗ ตัน/ปี คิดเป็นค่าเฉลี่ย ๔๕๙.๘๙ ตัน/ปี

ผลผลิตเกือบทั้งหมดใช้บริโภคในพื้นที่ ไม่ว่าจะเป็นการบริโภคสด หรือแปรรูปเก็บไว้สำหรับบริโภค สำหรับปลาตะเพียนที่จับได้จากธรรมชาติ เฉลี่ย ๔๕๙.๘๙ ตัน/ปี จะใช้ในการบริโภคในพื้นที่เกือบทั้งหมด เนื่องจากปลาที่จับได้จากธรรมชาติขนาดปลาจะไม่มีควมแน่นอนและมีปริมาณที่ไม่แน่นอนจึงไม่สามารถที่จะรองรับการแปรรูปเป็นปลาแห้งได้

๒.๕) เกษตรอินทรีย์และเกษตรปลอดภัย

ตามแผนพัฒนาจังหวัดยโสธร (พ.ศ. ๒๕๖๖ – ๒๕๗๐) จังหวัดยโสธรมีเป้าหมายขยายพื้นที่ทำการเกษตรที่รับรองมาตรฐานเกษตรอินทรีย์เพิ่มขึ้นให้ได้ ๔๒๐,๐๐๐ ไร่ ภายในปี ๒๕๗๐ โดยปีงบประมาณ พ.ศ. ๒๕๕๙ – ๒๕๖๔ จังหวัดยโสธรสามารถขยายพื้นที่ส่งเสริมการทำเกษตรอินทรีย์ได้ ๔๓๐,๖๙๔.๖๙ ไร่ เกษตรกร ๕๕,๖๖๖ ราย ซึ่งบรรลุตามค่าเป้าหมายการขับเคลื่อนแผนพัฒนาจังหวัดยโสธร (พ.ศ. ๒๕๖๑ – ๒๕๖๕) ที่กำหนดไว้ที่ ๓๘๐,๐๐๐ ไร่

ข้อมูลผลผลิตเกษตรอินทรีย์สำคัญ ปี ๒๕๕๙ - ๒๕๖๔ จังหวัดยโสธร

ที่	ข้อมูล/ชนิดสินค้า เกษตรอินทรีย์	พื้นที่เกษตรอินทรีย์ (ไร่)						รวมทั้งสิ้น
		ปี ๒๕๕๙	ปี ๒๕๖๐	ปี ๒๕๖๑	ปี ๒๕๖๒	ปี ๒๕๖๓	ปี ๒๕๖๔	
พื้นที่การเกษตรทั้งหมดของจังหวัดยโสธร ๑,๗๐๐,๐๘๗ ไร่								
๑	ข้าวอินทรีย์ (ทุกมาตรฐาน)	๕๖,๖๔๕.๕๐	๗๓,๗๑๗.๗๕	๗๒,๙๒๘.๒๕	๙๗,๘๖๘.๙๓	๓๗,๓๕๖.๓๘	๙๒,๑๗๘.๑๕	๔๓๐,๖๙๔.๙๖
๒	ประมงอินทรีย์	-	๘๓.๐๐	๒๖๐.๐๐	๒๖๐.๐๐	๒๖๐.๐๐	๒๖๐.๐๐	๑,๑๒๓.๐๐
๓	ปศุสัตว์อินทรีย์	-	๕๒.๐๐	๖๔.๐๐	๖๔.๐๐	๓๖๗.๐๐	๒๕๐.๐๐	๗๙๗.๐๐
๔	พืชผสมผสาน/ แตงโม/พืชหลังนา/ ดอกกระเจียว ฯลฯ	-	๗๒.๐๐	๒๕,๑๙๙.๐๐	๑๐,๘๘๓.๙๓	๕,๒๔๔.๒๑	๓,๐๒๐.๐๖	๔๔,๔๑๙.๒๐
รวม		๕๖,๖๔๕.๕๐	๗๓,๘๖๒.๗๕	๙๘,๔๕๑.๒๕	๑๐๙,๐๗๖.๘๖	๔๓,๒๒๗.๕๙	๙๕,๗๐๘.๒๑	๔๗๗,๐๓๔.๑๖

ที่มา : สำนักงานเกษตรและสหกรณ์จังหวัดยโสธร

เมื่อพิจารณาพื้นที่ทำการเกษตรอินทรีย์ตั้งแต่ปี ๒๕๕๙ - ๒๕๖๔ โดยพบว่าพื้นที่ทำการเกษตรอินทรีย์ที่ขยายได้ถึงปี ๒๕๖๕ เท่ากับ ๓๘๐,๐๐๐ ไร่ ซึ่งบรรลุตามค่าเป้าหมายการขับเคลื่อนแผนพัฒนาจังหวัดยโสธร (พ.ศ. ๒๕๖๑ - ๒๕๖๕) ที่กำหนดไว้ที่ ๓๘๐,๐๐๐ ไร่ ทั้งนี้ จังหวัดยโสธรมีเป้าหมายขยายพื้นที่ทำการเกษตรที่รับรองมาตรฐานเกษตรอินทรีย์เพิ่มขึ้นให้ได้ ๔๒๐,๐๐๐ ไร่ ภายในปี ๒๕๗๐

๓) การท่องเที่ยว จังหวัดยโสธรได้กำหนดให้การท่องเที่ยวเป็นจุดเน้นทางยุทธศาสตร์ควบคู่ไปกับการเป็นเมืองเกษตรอินทรีย์และเมืองประเพณีวัฒนธรรมวิถีอีสานโดยจังหวัดยโสธรได้ให้ความสำคัญในด้านการส่งเสริมการท่องเที่ยว ซึ่งมีส่วนสำคัญในการทำให้เศรษฐกิจของจังหวัดขยายตัวขึ้นเนื่องจากเป็นจังหวัดที่มีแหล่งท่องเที่ยวที่หลากหลายทั้งในเชิงประวัติศาสตร์โบราณสถาน/โบราณวัตถุ แหล่งท่องเที่ยวทางธรรมชาติ และทางวัฒนธรรม ประเพณีและศาสนา มี ๗ สิ่งมหัศจรรย์ยโสธรงานประเพณีที่เป็นเอกลักษณ์ที่มีแห่งเดียวในโลก

เมื่อพิจารณาผลผลิตภัณฑมวบรวมจังหวัด สาขาที่พักแรมและบริการด้านอาหารปี ๒๕๖๒ มีมูลค่าอยู่ที่ ๑๑๙ ล้านบาท ซึ่งสูงขึ้นต่อเนื่องจากปี ๒๕๕๙ ๒๕๖๐ และ ๒๕๖๑ ที่มีมูลค่าอยู่ที่ ๗๙ ล้านบาท ๙๖ ล้านบาท และ ๑๐๙ ล้านบาท ตามลำดับ และเมื่อพิจารณารายได้จากการท่องเที่ยวพบว่า ตั้งแต่ปี ๒๕๕๙ - ๒๕๖๒ มีรายได้จากการท่องเที่ยวสูงขึ้นอย่างต่อเนื่อง คือ ๖๔๖.๘๕ ล้านบาท ๗๗๖.๓๓ ล้านบาท ๘๖๒.๓๕ ล้านบาท และ ๘๓๒.๔๖ ล้านบาท ตามลำดับ แต่ปี ๒๕๖๓ - ๒๕๖๔ มีรายได้จากการท่องเที่ยวลดลงอย่างต่อเนื่อง ๓๒๕ ล้านบาท และ ๑๘๑ ล้านบาท ตามลำดับ อันเป็นผลมาจาก สถานการณ์การแพร่ระบาดของโรคติดเชื้อไวรัสโคโรนา ๒๐๑๙ (โควิด - ๑๙) ซึ่งสอดคล้องกับจำนวนนักท่องเที่ยวระหว่างปี ๒๕๖๓ - ๒๕๖๔ ที่มีจำนวนลดลงอย่างต่อเนื่อง ต่อมาในปี ๒๕๖๕ มีรายได้จากการท่องเที่ยวสูงขึ้น คือ ๔๒๕ ล้านบาท และจำนวนนักท่องเที่ยวเริ่มปรับตัวขึ้น เนื่องจากสถานการณ์การแพร่ระบาดของโรคติดเชื้อไวรัสโคโรนา ๒๐๑๙ (โควิด - ๑๙) คลี่คลาย

ปี	จำนวนนักท่องเที่ยว			รายได้ (ล้านบาท)	ระยะเวลาพำนักเฉลี่ย (วัน)		ค่าใช้จ่ายเฉลี่ย (บาท/คน/วัน)	
	รวมทั้งสิ้น (คน)	ชาวไทย (คน)	ชาวต่างชาติ (คน)		ชาวไทย	ชาวต่าง ชาติ	ชาวไทย	ชาวต่าง ชาติ
๒๕๕๙	๕๒๓,๖๔๒	๕๑๐,๙๖๔	๑๒,๖๗๘	๖๔๖.๘๕	๒.๐๖	๒.๔๔	๗๙๘.๙๘	๑,๑๕๐.๙๒
๒๕๖๐	๖๐๗,๘๒๑	๕๙๒,๓๙๘	๑๕,๔๒๓	๗๗๖.๓๓	๒.๐๙	๒.๔๐	๘๑๙.๙๗	๑,๑๙๐.๖๐
๒๕๖๑	๖๒๘,๕๐๔	๖๑๒,๗๓๑	๑๕,๗๗๓	๘๖๒.๓๕	๒.๑๑	๒.๔๐	๘๔๙.๐๙	๑,๒๓๘.๘๙
๒๕๖๒	๖๒๑,๘๗๗	๖๐๖,๑๗๑	๑๕,๗๐๖	๘๓๒.๔๖	๒.๐๘	๒.๓๕	๘๖๔.๕๕	๑,๒๕๙.๒๙
๒๕๖๓	๓๐๓,๔๖๑	๓๐๐,๕๒๓	๒,๙๓๘	๓๒๕	-	-	-	-
๒๕๖๔	๑๘๑,๕๗๖	๑๘๑,๕๗๖	๐	๑๘๑	-	-	-	-
๒๕๖๕	๔๓๑,๑๐๕	๔๒๙,๘๕๑	๑,๒๕๔	๔๒๕	-	-	-	-
๒๕๖๖	๑๑๑,๑๙๒	๑๑๐,๗๗๔	๔๑๘	๑๐๙.๕๑	-	-	-	-

ที่มา : สำนักงานการท่องเที่ยวและกีฬาจังหวัดยโสธร ข้อมูลปี ๒๕๖๖ เดือนมกราคม - มีนาคม

จากสถานการณ์ด้านการท่องเที่ยวของจังหวัดยโสธรที่ด้านจำนวนนักท่องเที่ยวและรายได้จากการท่องเที่ยวที่เพิ่มขึ้น อันเนื่องมาจากสถานการณ์การแพร่ระบาดของโรคติดเชื้อไวรัสโคโรนา ๒๐๑๙ (โควิด - ๑๙) ได้คลี่คลายและมีแนวโน้มที่ดีขึ้น จนสามารถผ่อนปรนการจัดกิจกรรมด้านการท่องเที่ยว เช่น การจัดงานแสดงคอนเสิร์ต ดนตรี งานอีเวนต์ งานเทศกาล และมหกรรมต่างๆ การจัดงานบุญประเพณี ร้านจำหน่ายอาหารหรือเครื่องดื่มสามารถเปิดให้บริการจำหน่าย

และการบริโภคสุราหรือเครื่องดื่มแอลกอฮอล์ในร้านได้ และสถานบริการ สถานประกอบการที่มีลักษณะคล้ายสถานบริการ (สถานบันเทิง ผับ บาร์ คาราโอเกะ) สามารถเปิดบริการได้ตามเวลาเปิด-ปิดที่กฎหมายกำหนด

ดังนั้น การขับเคลื่อนด้านการส่งเสริมการท่องเที่ยว จะต้องปรับและหากกลยุทธ์และแนวทางใหม่ให้สอดคล้องกับวิถีชีวิตใหม่ (New Normal) เช่น การส่งเสริมกิจกรรมเชิงสร้างสรรค์ด้านการท่องเที่ยว เพื่อสร้างความหลากหลายให้ดึงดูดความสนใจนักท่องเที่ยว ควบคู่ไปกับการพัฒนาส่งเสริมตามแนวทางเดิมไว้ด้วยคือในเรื่องของการพัฒนาและยกระดับแหล่งท่องเที่ยวและโครงสร้างพื้นฐานที่เชื่อมโยงไปสู่แหล่งท่องเที่ยวให้ได้มาตรฐาน การส่งเสริมสนับสนุนการพัฒนา ร้านอาหาร โรงแรมที่พักและสินค้า OTOP การพัฒนาระบบสารสนเทศและการประชาสัมพันธ์ด้านการท่องเที่ยว รวมทั้งการพัฒนาและยกระดับบุคลากรด้านการท่องเที่ยว

๔) การค้าและการพาณิชย์

๔.๑) ราคาสินค้าเกษตรสำคัญ ตลาดและช่องทางจำหน่าย

(๑) ข้าวหน้าปี ปีการเพาะปลูก ๒๕๖๔/๖๕ จังหวัดยโสธร มีพื้นที่เพาะปลูกรวม ๑,๓๓๔,๘๐๖ ไร่ ดังนี้

- ข้าวเจ้า พื้นที่เพาะปลูก ๑,๐๑๘,๒๕๘ ไร่ และ ผลผลิตรวม ๓๗๖,๗๕๕ ตัน
- ข้าวเหนียว พื้นที่เพาะปลูก ๓๑๖,๕๔๘ ไร่ และ ผลผลิตรวม ๑๓๑,๙๒๓ ตัน

ภาวะราคาตลาด (กรกฎาคม ๒๕๖๕)

- ราคารับซื้อข้าวเปลือกเจ้าหอมมะลิ ราคาเฉลี่ย ๑๔,๐๐๐.๐๐ บาท/ตัน เมื่อเปรียบเทียบกับเดือนที่ผ่านมา (มิ.ย.๖๕) (๑๔,๗๒๐.๐๐ บาท/ตัน) ราคาลดลงเฉลี่ย ๗๒๐ บาท/ตัน และเมื่อเปรียบเทียบกับเดือนเดียวกันของปีก่อนหน้า (ก.ค.๖๔) (๑๐,๕๐๐.๐๐ บาท/ตัน) ราคาเพิ่มขึ้นเฉลี่ย ๓,๕๐๐.๐๐ บาท/ตัน หรือเพิ่มขึ้นร้อยละ ๓๓.๓๓

- ราคารับซื้อข้าวเปลือกเหนียว ราคาเฉลี่ย ๘,๕๐๐.๐๐ บาท/ตัน เมื่อเปรียบเทียบกับเดือนที่ผ่านมา (มิ.ย.๖๕) (๘,๕๐๐.๐๐ บาท/ตัน) ราคาไม่เปลี่ยนแปลง และเมื่อเปรียบเทียบกับเดือนเดียวกันของปีก่อนหน้า (ก.ค.๖๔) (๘,๒๕๐.๐๐ บาท/ตัน) ราคาเพิ่มขึ้นเฉลี่ย ๒๕๐.๐๐ บาท/ตัน หรือลดจ้อยละ ๓.๐๓

ภาวะสินค้าเกษตรที่สำคัญของจังหวัด

(๒) มันสำปะหลัง ปีการผลิต ๒๕๖๔/๖๕ จังหวัดยโสธร มีพื้นที่เพาะปลูก จำนวน ๙๗,๒๐๔ ไร่ ผลผลิตรวมประมาณ ๓๓๙,๒๔๒ ตัน

(๓) ยางพารา ปีการผลิต ๒๕๖๔/๖๕ จังหวัดยโสธร มีพื้นที่เพาะปลูก จำนวน ๙๒,๔๓๔ ไร่ ผลผลิตรวมประมาณ ๑๙,๔๑๑ ตัน ราคารับซื้อยางพาราก่อนถ้วย (เบอร์ ๑ แห่ง) ราคาเฉลี่ย ๒๙.๘๓ บาท/กก. เมื่อเปรียบเทียบกับเดือนที่ผ่านมา (มิ.ย.๖๕) (๒๙.๘๓ บาท/กก.) ราคาลดลงเฉลี่ย ๐.๐๗ บาท/กก. หรือลดจ้อยละ ๐.๒๓ และเมื่อเปรียบเทียบกับเดือนเดียวกันของปีก่อนหน้า (ก.ค.๖๔) (๒๗.๒๒ บาท/กก.) ราคาเพิ่มขึ้นเฉลี่ย ๒.๕๕ บาท/กก. หรือเพิ่มขึ้นร้อยละ ๙.๓๒

(๔) ปาล์มน้ำมัน ปีการผลิต ๒๕๖๔/๖๕ จังหวัดยโสธร มีพื้นที่เพาะปลูก จำนวน ๔,๑๐๗ ไร่ ผลผลิตรวมประมาณ ๔,๓๕๓ ตัน

๔.๒) ธุรกิจและบริการสำคัญ ธุรกิจและบริการที่เข้าจดทะเบียนข้อมูลนิติบุคคลตั้งใหม่ ตั้งแต่วันที่ ๑ มกราคม ๒๕๖๐ - ๓๑ กรกฎาคม ๒๕๖๕ รวมทั้งสิ้น ๑,๑๐๖ ราย ทุนจดทะเบียนรวม ๒,๐๒๘.๒๕ ล้านบาท ซึ่งประเภทธุรกิจที่มีการจัดตั้งใหม่สูงสุด ๓ อันดับ เรียงตามทุนจดทะเบียน ดังนี้ ๑) ก่อสร้างทั่วไป ๒) การก่อสร้างถนน สะพาน และอุโมงค์ และ ๓) ร้านขายปลีกวัสดุก่อสร้างอื่น ๆ ตามลำดับ

ข้อมูลนิติบุคคล (รายปี)							
ข้อมูล	๒๕๖๐	๒๕๖๑	๒๕๖๒	๒๕๖๓	๒๕๖๔	๒๕๖๕ (ม.ค. ๖๕ - ก.ค. ๖๕)	รวม
จำนวนนิติบุคคล (ราย)	๒๕๘	๑๖๑	๑๔๘	๑๙๒	๒๓๑	๑๑๖	๑,๑๐๖
อัตราการเปลี่ยนแปลง (%)		-๓๗.๖๐	-๘.๐๗	๒๙.๗๓	๒๐.๓๑	-๔๙.๗๙	
ทุนจดทะเบียน (ลบ.)	๔๗๙.๖๕	๓๒๓.๔๙	๔๑๕.๙๕	๒๙๖.๑๓	๓๐๙.๕๕	๒๐๓.๔๘	๒,๐๒๘.๒๕
อัตราการเปลี่ยนแปลง (%)		-๓๒.๕๕	๒๘.๕๘	-๒๘.๘๑	๔.๕๓	-๓๔.๒๗	

๕) การอุตสาหกรรม ในปี ๒๕๖๕ (ณ วันที่ ๒๙ สิงหาคม พ.ศ. ๒๕๖๕) จังหวัดยโสธรมีโรงงานที่ได้รับอนุญาตตามพระราชบัญญัติโรงงาน พ.ศ. ๒๕๓๕ จำนวนทั้งสิ้น ๒๑๙ โรงงาน เงินลงทุน ๕,๔๓๗.๓๖ ล้านบาทและมีคนงานจำนวน ๔,๐๙๗ คน ซึ่งมีจำนวนเพิ่มขึ้นจากปี ๒๕๖๓ และ ๒๕๖๔ ที่มีจำนวนโรงงานอยู่ที่ ๑๗๗ แห่ง และ ๒๐๓ แห่ง ตามลำดับ โดยโรงงานอุตสาหกรรมที่ตั้งอยู่มีทั้งขนาดเล็กจนถึงขนาดใหญ่ ซึ่งเป็นอุตสาหกรรมที่ผลิตเพื่อจำหน่าย ในประเทศ เช่น ยางพารา ข้าวหอมมะลิ ชุดชั้นในสตรียี่ห้อซาบีน่า เป็นต้น

ตารางแสดงขนาดโรงงานอุตสาหกรรม

พ.ศ.	โรงงานขนาดเล็ก (แห่ง)	โรงงานขนาดกลาง(แห่ง)	โรงงานขนาดใหญ่ (แห่ง)	รวมโรงงานทุกขนาด (แห่ง)	จำนวนคนงาน ในโรงงาน (คน)
๒๕๖๐	๒๗๗	๑๔	๓	๒๙๔	๔,๔๖๙
๒๕๖๑	๒๘๒	๑๕	๓	๓๐๐	๔,๕๔๑
๒๕๖๒	๒๙๓	๑๕	๓	๓๑๑	๔,๖๑๙
๒๕๖๓	๑๘๑	๑๓	๓	๑๙๗	๓,๖๓๗
๒๕๖๔	๑๘๗	๑๓	๓	๒๐๓	๓,๖๘๙
๒๕๖๕	๒๐๒	๑๓	๔	๒๑๙	๔,๐๙๗

ที่มา : สำนักงานอุตสาหกรรมจังหวัดยโสธร (ข้อมูล ณ เดือน พฤษภาคม ๒๕๖๔)

หมายเหตุ : *จำนวนโรงงานอุตสาหกรรมลดลง เนื่องจากจำหน่ายออกจากทะเบียนโรงงาน ตาม พ.ร.บ.โรงงาน (ฉบับที่ ๒) พ.ศ.๒๕๖๒ ซึ่งมีผลบังคับใช้ เมื่อวันที่ ๒๘ ตุลาคม ๒๕๖๒ กำหนดให้โรงงานที่มีกำลังเครื่องจักรต่ำกว่า ๕๐ แรงม้า หรือมีคนงานน้อยกว่า ๕๐ คน ไม่เข้าข่ายเป็นโรงงานอุตสาหกรรม

โดยมีหมวดอุตสาหกรรมที่มีจำนวนโรงงานมากที่สุด ๓ อันดับแรก ได้แก่

(๑) อุตสาหกรรมกระดาษ ได้แก่ โรงสีข้าว อบเมล็ดพืช ทำมันเส้น มีจำนวนโรงงานทั้งสิ้น ๔๘ โรงงาน เงินลงทุน ๑,๘๒๓.๖๕ ล้านบาท การจ้างงาน ๖๖๙ คน คิดเป็นร้อยละ ๒๑.๙๑ ของจำนวนโรงงานทั้งหมด

(๒) อุตสาหกรรมผลิตโลหะ ได้แก่ ผลิตภัณฑ์คอนกรีต มีจำนวนโรงงานทั้งสิ้น ๔๑ โรงงาน เงินลงทุน ๔๒๔.๒๓ ล้านบาท การจ้างงาน ๓๐๒ คน คิดเป็นร้อยละ ๑๘.๗๒ ของจำนวนโรงงานทั้งหมด

(๓) อุตสาหกรรมอื่น ๆ มีจำนวนโรงงานทั้งสิ้น ๔๑ โรงงาน ที่สำคัญ ได้แก่ กิจการเกี่ยวกับหินกรวด ทรายหรือดิน สำหรับใช้ในการก่อสร้าง กิจการซ่อมรถเท้าหรือเครื่องนุ่ง และกิจการเกี่ยวกับการคัดแยกหรือฝักรวมสิ่งปฏิกูลหรือวัสดุที่ไม่ใช้แล้วที่มีลักษณะและคุณสมบัติตามที่กำหนดไว้ในกฎกระทรวงเงินลงทุน ๒๐๒.๐๕ ล้านบาท การจ้างงาน ๑๖๕ คน คิดเป็นร้อยละ ๑๘.๗๒ ของจำนวนโรงงานทั้งหมด

๒. ด้านสังคมและความมั่นคง

๑) แรงงาน

๑.๑) แรงงานนอกระบบ จำแนกตามเพศสำหรับข้อมูลจำนวนแรงงานนอกระบบ ปี พ.ศ. ๒๕๖๓ จากผลการสำรวจของสำนักงานสถิติจังหวัดยโสธร ปี ๒๕๖๓ พบว่าผู้มีงานทำ จำนวน ๒๘๑,๗๒๒ คน จำแนกเป็นแรงงานในระบบ จำนวน ๔๓,๘๓๕ คน คิดเป็นร้อยละ ๑๕.๕๖ ของผู้มีงานทำทั้งหมดเป็นเพศชาย จำนวน ๒๔,๒๘๐ คน คิดเป็นร้อยละ ๘.๖๒ เป็นหญิง จำนวน ๑๙,๕๕๕ คน คิดเป็นร้อยละ ๖.๙๔ แรงงานนอกระบบ จำนวน ๒๓๗,๘๘๗ คน คิดเป็นร้อยละ ๘๔.๔๔ ของผู้มีงานทำทั้งหมด เป็นเพศชาย จำนวน ๒๒,๕๔๐ คน คิดเป็นร้อยละ ๘.๐๐ เป็นหญิง จำนวน ๑๑๕,๓๔๗ คน คิดเป็นร้อยละ ๔๐.๙๔ และเมื่อพิจารณาแรงงานนอกระบบ จำแนกตามอาชีพ โดยข้อมูลสำนักงานสถิติจังหวัดยโสธร พบว่ามีผู้ทำงานในอาชีพต่าง ๆ สูงสุด ๕ อันดับแรก คือ (๑) ด้านการเกษตรและการประมง จำนวน ๒๐๐,๗๘๘ คนคิดเป็นร้อยละ ๘๔.๔๑ (๒) พนักงานบริการและพนักงาน ในร้านค้าและตลาด จำนวน ๒๐,๕๖๕ คน คิดเป็นร้อยละ ๘.๖๔ (๓) ผู้ปฏิบัติงานด้านความสามารถทางฝีมือและธุรกิจการค้าที่เกี่ยวข้อง จำนวน ๙,๒๗๒ คน คิดเป็นร้อยละ ๓.๙๐ (๔) อาชีพพื้นฐานต่าง ๆ จำนวน ๔,๕๙๘ คน คิดเป็นร้อยละ ๑.๙๓ และ (๕) ผู้ปฏิบัติงานโรงงานเครื่องจักรจำนวน ๑,๔๒๗ คน คิดเป็นร้อยละ ๐.๖๐ ตามลำดับ

๑.๒) แรงงานต่างด้าว สถานการณ์แรงงานต่างด้าวในจังหวัดยโสธร ระหว่างปี พ.ศ. ๒๕๖๐ - ๒๕๖๕ มีแนวโน้มแรงงานต่างด้าวได้รับอนุญาตทำงานเพิ่มมากขึ้น ยกเว้นในช่วงปี พ.ศ. ๒๕๖๓ ที่ทุกประเทศประสบปัญหาการแพร่ระบาดของโรคติดเชื้อไวรัสโคโรนา 2019 รัฐบาลไทยจึงมีมาตรการชะลอการเคลื่อนย้ายแรงงานรวมถึงชะลอการอนุญาตนำแรงงานต่างด้าวรายใหม่เข้ามาทำงานในประเทศไทย ทำให้ในปี ๒๕๖๓ จำนวนแรงงานต่างด้าวที่ได้รับใบอนุญาตทำงานในจังหวัดยโสธร มีคงเหลือจำนวน ๔๑๐ คน แต่ในปี ๒๕๖๔ และ ๒๕๖๕ (ข้อมูล ณ เดือนสิงหาคม ๒๕๖๕) จังหวัดยโสธรมีแรงงานต่างด้าวที่ได้รับใบอนุญาตทำงานเพิ่มขึ้นเป็น ๕๐๔ คน และ ๕๘๐ คน ตามลำดับ โดยปี ๒๕๖๕ จำแนกประเภทเป็น ๑) แรงงานต่างด้าวทั่วไป ซึ่งส่วนใหญ่ได้รับอนุญาตทำงานในตำแหน่งครูผู้สอน จำนวน ๕๖ คน ๒) แรงงานต่างด้าวที่เป็นชนกลุ่มน้อย/พื้นที่สูง จำนวน ๕ คน ๓) แรงงานต่างด้าว ๓ สัญชาติ (กัมพูชา ลาว เมียนมา) จำนวน ๕๑๙ คน

๑.๓) การจัดหาแรงงาน การส่งเสริมการมีงานทำในรูปแบบการให้บริการจัดหาแรงงาน ทั้งการจัดหาแรงงานในประเทศและต่างประเทศในจังหวัดยโสธร ปี พ.ศ. ๒๕๖๕ (ข้อมูล ณ เดือนกรกฎาคม ๒๕๖๕) มีตำแหน่งงานว่างที่แจ้งผ่านสำนักงานจัดหางานจังหวัดยโสธร จำนวน ๗๑๔ อัตรา เพิ่มขึ้นจากปี ๒๕๖๔ ซึ่งมีจำนวน ๕๗๙ อัตรา ในขณะที่ผู้ลงทะเบียนสมัครงาน ในปี ๒๕๖๕ มีจำนวน ๕๔๘ คน ลดลงจากปี ๒๕๖๔ ที่มีจำนวน ๑,๐๔๗ คน และการบรรจุงาน ในปี ๒๕๖๕ (ข้อมูล ณ เดือนกรกฎาคม ๒๕๖๕) จำนวน ๕๙๒ คน

สำหรับตำแหน่งงานว่าง ปี ๒๕๖๕ (ข้อมูล ณ เดือนกรกฎาคม ๒๕๖๕) จำนวน ๗๑๔ อัตรา พบว่ามีความต้องการไม่ระบุเพศมากที่สุด จำนวน ๕๒๐ อัตรา คิดเป็นร้อยละ ๗๒.๘๓ ของตำแหน่งงานว่าง รองลงมาคือเพศชาย จำนวน ๑๖๘ อัตรา คิดเป็นร้อยละ ๒๓.๕๒ และเพศหญิง จำนวน ๑๖ อัตรา คิดเป็นร้อยละ ๒.๒๔ จากตำแหน่งงานว่างมากกว่าครึ่งไม่ได้ระบุเพศ แสดงให้เห็นว่าสถานประกอบการหรือนายจ้างพิจารณาว่างานแต่ละประเภทสามารถทำได้ทั้งเพศชายและเพศหญิง ในอีกประการหนึ่งนายจ้างพิจารณาว่าการไม่ระบุเพศจะมีผลดีในด้านโอกาสการคัดเลือกให้เหมาะกับงานมากกว่าการระบุเพศ

เมื่อพิจารณาถึงจำนวนผู้ลงทะเบียนสมัครงาน ปี ๒๕๖๕ (ข้อมูล ณ เดือนกรกฎาคม ๒๕๖๕) พบว่า มีจำนวนทั้งสิ้น ๕๔๘ คน เป็นชาย ๒๘๒ คน คิดเป็นร้อยละ ๕๑.๔๕ และเป็นหญิง ๒๖๖ คน คิดเป็นร้อยละ ๔๘.๕๕ โดยมีผู้สมัครงานมาใช้บริการจัดหางานในปี ๒๕๖๕ (ข้อมูล ณ เดือนกรกฎาคม ๒๕๖๕) จำนวนทั้งสิ้น ๗๐๗ คน เป็นชาย ๓๔๙ คน คิดเป็นร้อยละ ๔๙.๓๖ และเป็นหญิง ๓๕๘ คน คิดเป็นร้อยละ ๕๐.๖๓ และมีผู้ได้รับการบรรจุงานทั้งสิ้น ๕๙๒ คน โดยสัดส่วนของเพศหญิงได้รับการบรรจุมากกว่าเพศชาย กล่าวคือ ผู้บรรจุงานที่เป็นเพศหญิง ๓๐๑ คน คิดเป็นร้อยละ ๕๐.๘๔ ขณะที่เพศชายได้รับการบรรจุงาน ๒๙๑ คน คิดเป็นร้อยละ ๔๙.๑๕

๑.๔) การประกันตนในระบบประกันสังคม ข้อมูลตั้งแต่ปี ๒๕๖๐ จังหวัดยโสธรมีจำนวน ผู้ประกันตนในระบบประกันสังคมสูงขึ้นอย่างต่อเนื่อง โดยข้อมูลรวมปี ๒๕๖๐ - ๒๕๖๕ มีจำนวนผู้ประกันตนเข้าสู่ระบบประกันสังคมมาตรา ๓๓ มาตรา ๓๙ และมาตรา ๔๐ โดย ปี ๒๕๖๐ จำนวน ๓๕,๙๔๗ คน ปี ๒๕๖๑ จำนวน ๔๐,๐๘๒ คน ปี ๒๕๖๒ จำนวน ๔๒,๒๑๔ คน ปี ๒๕๖๓ จำนวน ๔๖,๓๑๘ คน ปี ๒๕๖๔ จำนวน ๕๓,๖๑๕ คน ปี ๒๕๖๕ จำนวน ๕๖,๗๗๓ คน และปี ๒๕๖๖ จำนวน ๕๖,๗๗๓ คน ปี ๒๕๖๕ จำนวนผู้ประกันตนเข้าสู่ระบบประกันสังคมเพิ่มขึ้น ร้อยละ ๔.๔๙ นอกจากนี้ สำนักงานประกันสังคมจังหวัดยโสธรได้ณรงค์ประชาสัมพันธ์สร้างการรับรู้ และให้บริการรับสมัครผู้ประกันตนตามมาตรา ๔๐ ในพื้นที่ที่ห่างไกล เพื่ออำนวยความสะดวกให้กับผู้ประกอบการอาชีพอิสระ ประชาชนผู้สนใจทั่วไปให้ได้รับบริการอย่างทั่วถึง และได้ขยายเครือข่ายไปยัง บ้าน วัด โรงเรียน และสถานประกอบการ นอกจากนี้ยังเพิ่มศักยภาพการทำงานของเครือข่ายประกันสังคมในการขับเคลื่อนงานประกันสังคมมาตรา ๔๐

๒) สาธารณสุข ในปี ๒๕๖๔ จังหวัดยโสธร มีโรงพยาบาลของรัฐ จำนวน ๙ แห่งแยกเป็นโรงพยาบาลระดับจังหวัด ๑ แห่ง โรงพยาบาลชุมชนระดับอำเภอ ๘ แห่ง มีเตียงรวม ๗๒๐ เตียง มีโรงพยาบาลส่งเสริมสุขภาพตำบล ๑๑๒ แห่ง และคลินิกทุกประเภท ๑๔๗ แห่ง นอกจากนี้ ยังมีโรงพยาบาลของเอกชน ๒ แห่ง (๑๑๐ เตียง) โดยข้อมูลสถานการณ์ด้านสาธารณสุขของจังหวัดยโสธรที่ยังต่ำกว่าค่าเฉลี่ยของประเทศ เช่น ด้านสัดส่วนประชากรต่อแพทย์ ๑ คน พบว่า มีสัดส่วนประชากร ๔,๐๑๐ คนต่อแพทย์ ๑ คน ซึ่งสูงกว่าค่าเฉลี่ยของประเทศที่มีจำนวนประชากรต่อแพทย์ ๑ คน อยู่ที่ ๑,๖๗๔ คน

๓) การศึกษา จังหวัดยโสธรมีสถานศึกษาในปี พ.ศ. ๒๕๖๖ รวมทั้งสิ้น ๗๐๔ แห่ง โดยสำนักงานเขตพื้นที่การศึกษาประถมศึกษายโสธร เขต ๑ มีจำนวน ๑๘๕ แห่ง สำนักงานเขตพื้นที่การศึกษาประถมศึกษายโสธร เขต ๒ มี ๑๘๓ แห่ง สำนักงานเขตพื้นที่ศึกษามัธยมศึกษาศรีสะเกษ ยโสธร มี ๒๗ แห่ง สำนักงานคณะกรรมการอาชีวศึกษาจังหวัดยโสธร มี ๑๔ แห่ง สำนักงานคณะกรรมการส่งเสริมการศึกษาเอกชนมี ๒๖๑ แห่งสำนักงานส่งเสริมการศึกษานอกระบบและการศึกษาตามอัธยาศัยจังหวัดยโสธร มี ๙ แห่ง สำนักงานคณะกรรมการการอุดมศึกษา มี ๒ แห่ง สำนักงานคณะกรรมการส่งเสริมการศึกษาเอกชนมี ๒๐ แห่ง และที่เหลืออยู่ในสังกัดอื่น ๆ เมื่อพิจารณาการพัฒนาทางการศึกษาและประสิทธิผลของการจัดการเรียนการสอนของจังหวัดยโสธร ในแต่ละด้าน มีดังนี้

๓.๑) สัดส่วนเด็กที่มีพัฒนาการสมวัย โดยในภาพรวมมีสัดส่วนที่เพิ่มสูงขึ้นอย่างต่อเนื่องตั้งแต่ปี ๒๕๕๘ ที่มีสัดส่วนอยู่ที่ร้อยละ ๙๓.๗๕ ปี ๒๕๕๙ ร้อยละ ๙๔.๗๑ และในปี ๒๕๖๐ ร้อยละ ๙๕.๕๕ อย่างไรก็ตามในปี ๒๕๖๐ ยังมีสัดส่วนที่ต่ำกว่าค่าเฉลี่ยของประเทศที่มีค่าเฉลี่ยอยู่ที่ร้อยละ ๙๕.๘๔ สำหรับระดับปฐมวัยในปี ๒๕๖๑ มีสัดส่วนอยู่ที่ร้อยละ ๘๘.๔ ปี ๒๕๖๒ ร้อยละ ๙๒.๑๕ และปี ๒๕๖๓ ร้อยละ ๙๑.๐๑ ซึ่งลดลงจากปี ๒๕๖๒

๓.๒) คะแนนเฉลี่ยสติปัญญา (IQ) เด็กนักเรียนไทย ชั้น ป.๑ โดยปี ๒๕๕๔ มีค่าอยู่ที่ร้อยละ ๙๒.๐๖ และปี ๒๕๕๙ ร้อยละ ๙๑.๙๓ ซึ่งยังต่ำกว่าค่าเฉลี่ยของประเทศที่มีค่าอยู่ที่ร้อยละ ๙๘.๑๐

๓.๓) ร้อยละของเด็กนักเรียนที่มีคะแนน EQ ไม่ต่ำกว่าเกณฑ์ ปี ๒๕๕๙ อยู่ที่ร้อยละ ๖๗.๖๐ ซึ่งยังต่ำกว่าค่าเฉลี่ยของประเทศที่มีค่าอยู่ที่ร้อยละ ๗๗.๐๓

๓.๔) จำนวนปีการศึกษาเฉลี่ยของประชากรอายุ ๑๕ - ๕๙ ปี โดยในปี ๒๕๖๓ อยู่ที่ ๘.๘๔ ปี ๒๕๖๒ อยู่ที่ ๘.๕๗ ปี ปี ๒๕๖๑ อยู่ที่ ๘.๔๗ ปี ปี ๒๕๖๐ อยู่ที่ ๘.๓๐ ปี ซึ่งมีค่าที่เพิ่มขึ้น

๓.๕) สัดส่วนนักเรียนด้อยโอกาสต่อนักเรียนทั้งหมด โดยปี ๒๕๖๓ มีสัดส่วนนักเรียนด้อยโอกาส ร้อยละ ๔๗.๒๐ ปี ๒๕๖๒ ร้อยละ ๔๗.๕๘ และปี ๒๕๖๑ ร้อยละ ๔๘.๔๘ ซึ่งมีสัดส่วนที่ลดลง โดยเนื่องจากการแพร่ระบาดของโรคติดเชื้อไวรัสโคโรนา 2019 (COVID-19) ตั้งแต่ปี ๒๕๖๓ จนถึงปัจจุบันทำให้ผู้ปกครองบางส่วน โดยเฉพาะผู้ปกครองที่มีฐานะยากจนหรือประกอบอาชีพรับจ้างไม่สามารถประกอบอาชีพได้ จึงทำให้ไม่มีรายได้ซึ่งเป็นปัจจัยหนึ่งที่อาจส่งผลกระทบต่อการศึกษาของเด็ก

๓.๖) ระดับคะแนนเฉลี่ย O-NET ตั้งแต่ปี ๒๕๖๑-๒๕๖๕ ในระดับชั้น ป.๖ มีคะแนนเฉลี่ยในปี ๒๕๖๕ อยู่ที่ ๓๗.๖๗ ซึ่งลดลงจากปี ๒๕๖๔ ที่มีค่า ๓๙.๒๑ ในระดับชั้น ม.๓ มีคะแนนเฉลี่ยปี ๒๕๖๕ อยู่ที่ ๓๓.๘๔ ซึ่งเพิ่มขึ้นจากปี ๒๕๖๔ ที่มีค่า ๓๒.๒๒ และในระดับชั้น ม.๖ มีคะแนนเฉลี่ยปี ๒๕๖๕ อยู่ที่ ๓๓.๘๔ ซึ่งเพิ่มขึ้นจากปี ๒๕๖๔ ที่มีค่า ๒๙.๗๒ ซึ่งเมื่อพิจารณาแนวโน้มตั้งแต่ปี ๒๕๖๑ - ๒๕๖๕ ปรากฏว่า ค่าคะแนนเฉลี่ยในระดับชั้น ป.๖ มีค่าที่ลดลง ขณะที่ระดับชั้น ม.๓ และ ม.๖ มีค่าคะแนนที่เพิ่มขึ้นและเมื่อดูคะแนนเฉลี่ย ตั้งแต่ปี ๒๕๖๑ - ๒๕๖๕ มีค่าที่เพิ่มขึ้นและลดลงสลับปี ดังนั้น จังหวัดยโสธรและหน่วยงานที่เกี่ยวข้องจะต้องให้ความสำคัญกับการพัฒนานักเรียนในทั้ง ๓ ระดับชั้นให้มากขึ้น

รายงานผลในแต่ละระดับ/สังกัด	ระดับชั้น/ปีการศึกษา																	
	ชั้นประถมศึกษาปีที่ ๖					ชั้นมัธยมศึกษาปีที่ ๓						ชั้นมัธยมศึกษาปีที่ ๖						
	๒๕๖๐	๒๕๖๑	๒๕๖๒	๒๕๖๓	๒๕๖๔	๒๕๖๐	๒๕๖๑	๒๕๖๒	๒๕๖๓	๒๕๖๔	๒๕๖๕	๒๕๖๐	๒๕๖๑	๒๕๖๒	๒๕๖๓	๒๕๖๔	๒๕๖๕	
ระดับประเทศ	๓๙.๗๙	๔๓.๑๔	๓๗.๙๙	๔๒.๑๓	๔๐.๑๙	๓๙.๗๓	๒๙.๓๓	๓๗.๕๐	๓๖.๓๐	๓๖.๐๑	๓๔.๕๖	๓๕.๖๘	๓๒.๖๓	๓๕.๐๒	๓๒.๒๔	๓๓.๗๙	๓๑.๗๕	๓๕.๖๘
ระดับ ศธภ.๑๓	๓๕.๙๐	๓๘.๙๖	๓๔.๕๒	๓๘.๑๒	๓๗.๔๓	๓๖.๐๑	๓๑.๙๗	๓๔.๙๕	๓๔.๐๖	๓๓.๗๔	๓๑.๘๒	๓๓.๑๖	๓๐.๐๐	๓๑.๔๕	๒๙.๒๒	๓๐.๘๓	๒๙.๙๘	๓๓.๑๖
ระดับจังหวัด	๓๖.๔๕	๓๙.๑๑	๓๔.๗๕	๓๘.๗๒	๓๙.๒๑	๓๗.๖๗	๓๒.๓๗	๓๕.๑๔	๓๔.๐๘	๓๓.๘๕	๓๒.๒๒	๓๓.๘๔	๓๐.๒๕	๓๑.๓๕	๒๙.๓๑	๓๐.๐๘	๒๙.๗๓	๓๓.๘๔

ที่มา : สำนักงานศึกษาธิการจังหวัดยโสธร

๓.๗) ผลการทดสอบทางการศึกษาแห่งชาติ ด้านอาชีวศึกษา (V-Net) ประจำปีการศึกษา ๒๕๕๙ - ๒๕๖๕ จังหวัดยโสธรมีผลคะแนนเฉลี่ย V-Net ระดับ ปวช. ปี ๒๕๖๕ อยู่ที่ ๓๙.๓๑ ซึ่งลดลงจากปี ๒๕๖๔ ที่คะแนนเฉลี่ยอยู่ที่ ๔๗.๗๑ คะแนน และสูงกว่าค่าคะแนนเฉลี่ยของระดับภาคอยู่ที่ ๓๘.๕๘ และต่ำกว่าระดับประเทศมีคะแนนเฉลี่ยอยู่ที่ ๔๑.๐๒ ตามลำดับ เมื่อพิจารณาแนวโน้มตั้งแต่ปี ๒๕๕๙ - ๒๕๖๕ ปรากฏว่า ค่าคะแนนเฉลี่ยในระดับชั้นประกาศนียบัตรวิชาชีพ (ปวช.) มีค่าที่เพิ่มขึ้นและลดลงสลับปี ดังนั้น จังหวัดยโสธรและหน่วยงานที่เกี่ยวข้องจะต้องให้ความสำคัญกับการพัฒนานักเรียนในทุกะดับชั้นให้มากขึ้น

รายงานผลในแต่ละระดับ/สังกัด	ระดับชั้น/ปีการศึกษา						
	ประกาศนียบัตรวิชาชีพ (ปวช.)						
	๒๕๕๙	๒๕๖๐	๒๕๖๑	๒๕๖๒	๒๕๖๓	๒๕๖๔	๒๕๖๕
ระดับประเทศ	๓๗.๙๓	๔๑.๖๐	๔๑.๖๓	๔๓.๖๓	๓๘.๗๓	๔๑.๙	๔๑.๐๒
ระดับ ศธภ.๑๓	๓๖.๕๒	๓๙.๙๔	๓๙.๘๒	๔๒.๐๖	๓๖.๘๗	๓๙.๖๑	๓๘.๕๘
ระดับจังหวัด	๓๘.๐๓	๓๙.๘	๓๙.๐๙	๔๒.๓๗	๔๑.๘๖	๔๑.๗๑	๓๙.๓๑

ที่มา : สำนักงานศึกษาธิการจังหวัดยโสธร

๓.๘) ผลการทดสอบทางการศึกษาระดับชาติด การศึกษานอกระบบ (N-NET) ประจำปี การศึกษา ๒๕๖๑ - ๒๕๖๕ จังหวัดยโสธรมีผลคะแนนเฉลี่ย N-NET ตั้งแต่ปี ๒๕๖๐ - ๒๕๖๔ ในระดับประถมศึกษา มีคะแนนเฉลี่ย ในปี ๒๕๖๕ อยู่ที่ ๔๕.๔๘ ซึ่งลดลงจากปี ๒๕๖๔ ที่มีค่า ๔๙.๙๒ ในระดับมัธยมศึกษา ตอนต้นมีคะแนนเฉลี่ยปี ๒๕๖๕ อยู่ที่ ๓๖.๘๕ ซึ่งเพิ่มขึ้นจากปี ๒๕๖๔ ที่มีค่า ๓๔.๒๕ และในระดับมัธยมศึกษาตอน ปลาย มีคะแนนเฉลี่ยปี ๒๕๖๕ อยู่ที่ ๓๑.๖๓ ซึ่งเพิ่มขึ้นจากปี ๒๕๖๔ ที่มีค่า ๓๐.๔๔ ซึ่งเมื่อพิจารณาแนวโน้มตั้งแต่ปี ๒๕๖๑ - ๒๕๖๕ ปรากฏว่า ค่าคะแนนเฉลี่ยในระดับชั้น ระดับประถมศึกษา ระดับมัธยมศึกษาตอนต้น และ ระดับ มัธยมศึกษาตอนปลาย มีค่าที่เพิ่มขึ้นและลดลงสลับปี ดังนั้น จังหวัดยโสธรและหน่วยงานที่เกี่ยวข้องจะต้องให้ ความสำคัญกับการพัฒนานักเรียนในทั้ง ๓ ระดับชั้น ให้มากขึ้น

รายงานผล ในแต่ละ ระดับ/สังกัด	ระดับชั้น/ปีการศึกษา																	
	ระดับประถมศึกษา						ระดับมัธยมศึกษาตอนต้น						ระดับมัธยมศึกษาตอนปลาย					
	๒๕๖๐	๒๕๖๑	๒๕๖๒	๒๕๖๓	๒๕๖๔	๒๕๖๕	๒๕๖๐	๒๕๖๑	๒๕๖๒	๒๕๖๓	๒๕๖๔	๒๕๖๕	๒๕๖๐	๒๕๖๑	๒๕๖๒	๒๕๖๓	๒๕๖๔	๒๕๖๕
ระดับประเทศ	๔๒.๒๑	๔๑.๖๗	๔๓.๔๕	๔๒.๘๘	๔๐.๙๖	๔๕.๗๘	๓๘.๐๙	๓๙.๑๙	๓๘.๒๘	๓๘.๐๓	๓๖.๙๘	๓๙.๑๓	๓๓.๐๒	๓๕.๕๘	๓๓.๑๖	๓๓.๗๙	๓๑.๖๕	๓๕.๕๖
ระดับภูมิภาค	๔๒.๗๕	๔๒.๔๐	๔๑.๑๑	๔๑.๒๗	๔๐.๗๒	๔๖.๙๔	๓๖.๔๑	๓๗.๘๒	๓๖.๖๓	๓๖.๘๕	๓๕.๖๗	๓๗.๒๕	๓๑.๐๐	๓๓.๗๑	๓๒.๑๖	๓๒.๒๑	๓๐.๕๒	๓๓.๗๔
ระดับจังหวัด	๔๙.๗๐	๔๙.๓๖	๔๕.๗๑	๔๕.๒๗	๔๙.๙๒	๔๕.๔๘	๓๕.๖๓	๓๖.๖๑	๓๔.๖๓	๓๖.๑๐	๓๔.๒๕	๓๖.๘๕	๒๙.๕๐	๓๒.๒๓	๒๙.๓๖	๓๑.๓๖	๓๐.๔๔	๓๑.๖๓

ที่มา : สำนักงานศึกษาธิการจังหวัดยโสธร

๔) ศาสนา วัฒนธรรม ประเพณี และภูมิปัญญาท้องถิ่น จังหวัดยโสธรเป็นเมืองที่ประชากร โดยทั่วไปสามารถดำเนินชีวิตได้อย่างสงบสุข มีความปลอดภัยในชีวิตและทรัพย์สิน มีอาชีพ มีรายได้เพียงพอ สำหรับการดำรงชีพ และการดำเนินชีวิตจะเกี่ยวข้องกับศาสนา ความเชื่อ และวิถีชีวิตของชาวยโสธร โดยการดำเนิน ชีวิตของประชาชนจะดำรงตนตามแบบวัฒนธรรมประเพณีที่ดีงาม มีภูมิคุ้มกันทางสังคม สามารถปรับตัวได้อย่างผสม กลมกลืนกับการเปลี่ยนแปลงทางสังคมในยุคปัจจุบัน มีศิลปวัฒนธรรมประเพณีแบบชาวอีสาน เช่น ประเพณีบั้งไฟ เป็นเอกลักษณ์ของจังหวัดยโสธร เป็นงานระดับนานาชาติ งานแห่มาลัยข้าวตอก งานประเพณีจุดไฟตุ้มกา งานประเพณี บุญคุณลาน งานนมัสการพระธาตุพระอานนท์ งานนมัสการพระธาตุภูจาน งานประเพณีที่น่าสนใจที่จัดขึ้นตามฮีตสิบสอง และงานประเพณีแห่ดาวบ้านซ่งแย้ช่วงเทศกาลวันคริสมาสต์ของศาสนาคริสต์และสินค้าของดีที่สร้างสรรค์มา จากภูมิปัญญาท้องถิ่น เช่น หมอนขิด เครื่องจักสาน เครื่องทองเหลือง ข้าวหอมมะลิอินทรีย์ ผ้าไหม ผ้าฝ้าย และ สินค้าอื่นๆ ที่เกิดจากภูมิปัญญาชาวบ้าน ด้านศิลปะการแสดงที่มีชื่อเสียง เช่น หมอลำพื้นบ้าน (หมอลำกลอน) หมอลำเพลิน หนังประโมทัย วงโปงลาง รำผู้ไท การแสดงกลองยาว และการแสดงฟ้อนกลองตุ้ม อาหารที่มี ชื่อเสียง เช่น ลาบยโสธร ลอดช่อง ปลาต้ม ลาดเป็ด ก๋วยเตี๋ยวลูกชิ้นกุดชุม โคขุนหนองแห่น้ำกุดชุม และ ข้าวปุ้นน้ำว่าวสูตรเวียดนาม ภูมิปัญญาชาวบ้าน เช่น การแกะลายบั้งไฟ/ทำบั้งไฟโบราณ ช่างทำบั้งไฟชั้นสูง การทำ มาลัยข้าวตอก การทำหมอนขานผ้าขิด ผลิตภัณฑ์ทางวัฒนธรรม (CPOT) การทำกระเป๋าผ้าพื้นเมืองแฮนด์เมด การทอผ้าพื้นเมือง/ผ้าฝ้ายยกดอกย้อมสีธรรมชาติ การทำเครื่องทองเหลือง การสานกะคู้ การจักสาน การทำ เกวียนสลักลาย และช่างแทงหยวก ซึ่งสิ่งสร้างสรรค์เหล่านี้ล้วนแล้วแต่เกิดจากการถ่ายทอดจากรุ่นสู่รุ่น สามารถ สร้างงาน สร้างอาชีพ สร้างรายได้ให้เกิดขึ้นกับคนในชุมชน ซึ่งถือว่าการดำรงชีวิตแบบวิถีอีสานภายใต้แนวคิดปรัชญา เศรษฐกิจพอเพียง

๕) ยาเสพติด จังหวัดยโสธรมีพื้นที่ติดกับจังหวัดที่มีชายแดนติดต่อประเทศเพื่อนบ้านซึ่งมีปัญหาในการลักลอบนำเข้ายาเสพติด ทำให้ยาเสพติดได้เข้ามาแพร่ระบาดในพื้นที่จังหวัดยโสธร โดยถูกใช้เป็นแหล่งพักยาเพื่อกระจายไปยังพื้นที่ใกล้เคียงพื้นที่ตอนในและพื้นที่อื่น ๆ ข้อมูลปี พ.ศ. ๒๕๖๔ ยังไม่พบว่ามีแหล่งผลิตยาเสพติดประเภทเฮโรอีน ยาบ้า ไม่ว่าจะเป็แหล่งอัดเม็ด แหล่งผลิตหัวเชื้อ พบเพียงมีการลักลอบปลูกพืชเสพติดประเภทกัญชาในพื้นที่จังหวัดยโสธรในปริมาณเล็กน้อย ส่วนใหญ่จะเป็นการปลูกเพื่อไว้เสพและบริโภคในครัวเรือน ไม่ใช่เป็นการปลูกในลักษณะเพื่อการค้า สถิติการจับกุมคดียาเสพติด ในปีงบประมาณ ๒๕๖๕ (เดือน ต.ค. ๖๔ - ก.ย. ๖๕) มีคดีจำนวน ๓,๐๘๔ คดี การบำบัดรักษาผู้เสพผู้ติดยาเสพติด ในห้วงเดือน ต.ค. ๖๔ - ก.ย. ๖๕ มีผู้เกี่ยวข้องกับยาเสพติด เข้ารับการบำบัดรักษาทั้ง ๓ ระบบรวมจำนวน ๑,๙๔๒ ราย แยกเป็น ระบบสมัครใจ ๗๘๗ ราย (ร้อยละ ๓๐.๘๔ ระบบบังคับบำบัด ๙๕๕ ราย (ร้อยละ ๕๘.๐๖ และระบบต้องโทษ ๒๐๐ ราย (ร้อยละ ๑๐.๑ ประเภทยาเสพติด ที่มีการบำบัดรักษามากที่สุดได้แก่ ยาบ้า รองลงมา ได้แก่ กัญชา ไอซ์ และสารระเหยสอดคล้องกับข้อมูลการแพร่ระบาดของยาเสพติดในพื้นที่ พบว่ามีการระบาดของเมทแอมเฟตามีน (ยาบ้า) กัญชา ไอซ์ และสารระเหย โดยกลุ่มเสี่ยงที่ควรเฝ้าระวัง ได้แก่ ผู้ใช้แรงงาน รับจ้างทั่วไป เกษตรกร ผู้ว่างงาน และนักเรียน/นักศึกษา ส่วนพื้นที่ที่ควรเฝ้าระวัง ได้แก่ อำเภอเมืองยโสธร อำเภอลำทะเมนชัย รวมถึงอำเภอที่มีพื้นที่รอยต่อกับจังหวัดอื่น ๆ

๖) สาธารณภัย สถานการณ์สาธารณภัยของจังหวัดยโสธร มีทั้งที่เกิดจากธรรมชาติ ทั้งในฤดูกลางและนอกฤดูกลาง ได้แก่ อุทกภัย ภัยแล้ง วัตภัย ภัยหนาว ไฟป่า ฝุ่นละอองในอากาศ PM ๒.๕ และสาธารณภัยที่เกิดจากการกระทำของมนุษย์ ได้แก่ อุบัติเหตุทางถนน อัคคีภัย ไฟป่า รวมทั้งอุบัติเหตุที่เกิดขึ้นในช่วงเทศกาลต่าง ๆ เช่น งานประเพณีบุญบั้งไฟ เทศกาลปีใหม่ เทศกาลสงกรานต์ งานประเพณีลอยกระทง เป็นต้น แต่อุทกภัยเป็นสาธารณภัยที่เกิดขึ้นครอบคลุมทุกอำเภอของจังหวัด รวม ๙ อำเภอ ซึ่งนับวัน ยังมีโอกาสเกิดขึ้นสูงเป็นประจำทุกปี เนื่องจากสภาวะภูมิอากาศแปรปรวน ประกอบกับลักษณะสภาพภูมิศาสตร์ของจังหวัดยโสธร เป็นพื้นที่ราบลุ่มมีแม่น้ำหลายสายไหลผ่านเขตพื้นที่จังหวัด ลักษณะภูมิอากาศ ร้อนชื้น และมีสถานที่ที่ก่อให้เกิดอันตราย เช่น มีโรงงานอุตสาหกรรม /โรงแรม /อาคารสูง /ห้างสรรพสินค้า ฯลฯ รวมทั้งจังหวัดยโสธร เป็นจังหวัดหนึ่งที่มีการสัญจรยานพาหนะรับส่งผู้โดยสาร และรับส่งสินค้าไปยังต่างจังหวัดอยู่ตลอดเวลา รวมทั้งรถเดินทางท่องเที่ยวซึ่งจะบริการนักท่องเที่ยวผ่านไปจังหวัดมุกดาหาร จังหวัดอำนาจเจริญ และจังหวัดยโสธร ทำให้มีความเสี่ยงในการเกิดอุบัติเหตุทางถนนสูงเช่นเดียวกัน แต่เมื่อพิจารณาข้อมูลปี ๒๕๖๔ ปรากฏว่า จังหวัดยโสธรประสบอุทกภัยจำนวน ๑ ครั้ง โดยเกิดในพื้นที่ ๖ อำเภอ ๓๓ ตำบล ๒๒๖ หมู่บ้าน ความเสียหาย ๑๑๑,๒๒๒,๘๓๑.๘๐ บาท ปี ๒๕๖๕ เกิด ๑ ครั้ง ในพื้นที่ ๖ อำเภอ ๗๓ ตำบล ๒๘๙ หมู่บ้าน ความเสียหาย ๑๔๐,๐๐๐,๐๐๐ บาท สำหรับอุบัติเหตุทางถนนเกิดขึ้นบ่อยครั้ง โดยปี ๒๕๖๔ มีจำนวน ๖,๑๐๙ ครั้ง เพิ่มขึ้นจากปี ๒๕๖๓ ที่มีจำนวน ๕,๗๓๐ ครั้ง

๓. ด้านทรัพยากรธรรมชาติและสิ่งแวดล้อม

๓.๑) ทรัพยากรป่าไม้ เว็บไซต์กรมป่าไม้ และเว็บไซต์สำนักจัดการที่ดินป่าไม้ กรมป่าไม้ ได้เผยแพร่ข้อมูลพื้นที่ป่าไม้แปลตีความจากภาพถ่ายดาวเทียม ปี ปี พ.ศ. ๒๕๖๔ ปรากฏว่าพื้นที่ป่าไม้แปลตีความจากภาพถ่ายดาวเทียม ปี พ.ศ. ๒๕๖๔ ของจังหวัดยโสธร มีเนื้อที่ ๒๑๘,๘๕๘.๘๕ ไร่หรือร้อยละ ๘.๔๕ ของพื้นที่จังหวัด ลดลงอย่างต่อเนื่องจากปี ๒๕๕๙ เป็นต้นมา (ข้อมูลล่าสุด ปี ๒๕๖๔)

๓.๒) พลังงานทดแทน จังหวัดยโสธรมี ศักยภาพด้านพลังงานจากข้อมูลปี ๒๕๖๕ (ฐานข้อมูลจาก <https://data.energy.go.th/>) พบว่ามีศักยภาพพลังงาน ๕ ด้านประกอบด้วย ๑. พลังงานแสงอาทิตย์ ๓,๖๘๕.๐๐ พันตันเทียบเท่าน้ำมันดิบคิดเป็น ๙๐.๒๙ เพอร์เซ็นต์ ๒. ชีวมวล ๓๓๓.๐๐ พันตันเทียบเท่าน้ำมันดิบ คิดเป็น ๘.๑๕ เพอร์เซ็นต์ ๓. ชยะ ๔๐.๐๐ พันตันเทียบเท่าน้ำมันดิบ คิดเป็น ๐.๙๘ เพอร์เซ็นต์ ๔. เชื้อเพลิงชีวภาพของเหลว ๑๔.๐๐ พันตันเทียบเท่าน้ำมันดิบ คิดเป็น ๐.๒๒ เพอร์เซ็นต์ ๕. ก๊าซชีวภาพ ๙.๐๐ พันตันเทียบเท่าน้ำมันดิบ คิดเป็น ๐.๓๖ เพอร์เซ็นต์ และจังหวัดยโสธรมีที่ตั้งอยู่ในละติจูดที่ ๑๕°๔๘'๐๗.๗"N และลองจิจูดที่ ๑๐๔°๐๘'๒๓.๓"E ๑๗.๕๔๓๕๔๔ จากตำแหน่งที่ตั้งศาลากลางจังหวัดยโสธร โดยจังหวัดยโสธร มีความเข้มของแสงอาทิตย์เฉลี่ย ๑๘.๓๐๓ เมกกะจูล ต่อ ตารางเมตร ต่อวัน (ฐานข้อมูลความเข้มรังสีอาทิตย์ ปี ๒๕๖๐) และมีแสงอาทิตย์ตลอดทั้งปี ซึ่งมีศักยภาพเพียงพอที่จะนำมาใช้ประโยชน์ในรูปของความร้อน รวมถึงการใช้ความร้อนมาผลิตเป็นกระแสไฟฟ้า สำหรับเทคโนโลยีพลังงานที่เหมาะสมกับพื้นที่ ซึ่งประชากรส่วนใหญ่ประกอบอาชีพเกษตรกรรม เช่น ระบบสูบน้ำ พลังงานแสงอาทิตย์ โรงอบแห้งแสงอาทิตย์ เป็นต้น

๓.๓) การบริหารจัดการขยะ สถานการณ์การเกิดขยะของจังหวัดยโสธรมีดังนี้

ปี ๒๕๖๑ มีปริมาณขยะเกิดขึ้น รวม ๕๑๒.๕๖ ตัน/วัน โดยปริมาณขยะมูลฝอยชุมชนได้รับการจัดการอย่างถูกต้องตามหลักวิชาการ จำนวน ๖๐.๗๐ ตัน/วัน (๑๑.๘๔ %) ขณะที่ปริมาณขยะมูลฝอยชุมชนที่นำกลับมาใช้ประโยชน์ มีจำนวน ๓๖๗.๕๙ ตัน/วัน(๗๑.๗๒ %) และขยะมูลฝอยได้รับการจัดการอย่างถูกต้อง ๔๒๘.๒๙ ตัน/วัน (๘๓.๕๖ %)

ปี พ.ศ. ๒๕๖๒ จังหวัดยโสธร มีประชากร ๕๓๘,๗๒๙ คน มีปริมาณขยะเกิดขึ้น ๕๑๓.๐๖ ตัน/วัน โดยปริมาณขยะมูลฝอยชุมชนได้รับการจัดการอย่างถูกต้องตามหลักวิชาการ ๖๗.๙๔ ตัน/วัน (๑๓.๒๔ %) ปริมาณขยะมูลฝอยที่นำกลับมาใช้ประโยชน์ ๓๗๙.๓๖ตัน/วัน (๗๓.๙๔ %) และขยะมูลฝอยได้รับการจัดการอย่างถูกต้อง ๔๔๗.๓๐ ตัน/วัน (๘๗.๑๘ %) และ

ปี พ.ศ. ๒๕๖๓ จังหวัดยโสธร มีประชากร ๕๓๗,๒๙๙ คน มีปริมาณขยะเกิดขึ้น ๕๑๑.๗๑ ตัน/วัน โดยปริมาณขยะมูลฝอยชุมชนได้รับการจัดการอย่างถูกต้องตามหลักวิชาการ ๖๕.๘๘ ตัน/วัน (๑๒.๘๔ %) ปริมาณขยะมูลฝอยที่นำกลับมาใช้ประโยชน์ ๓๘๒.๓๑ ตัน/วัน (๗๑.๗๑%) และขยะมูลฝอยได้รับการจัดการอย่างถูกต้อง ๖๕.๘๘ ตัน/วัน (๑๒.๘๔ %)

ปี พ.ศ. ๒๕๖๔ จังหวัดยโสธรมีประชากรทั้งสิ้น ๕๓๔,๕๐๐ คน จำนวนครัวเรือน ๑๗๕,๖๖๖ ครัวเรือน มีปริมาณขยะมูลฝอยเกิดขึ้นจริงทั้งหมดจำนวน ๑๕๑,๔๙๐.๔๙ ตัน เพิ่มขึ้นจากปี ๒๕๖๓ โดยเฉลี่ยประมาณ ๑๗,๓๔๐.๔๙ ตัน คิดเป็นร้อยละ ๑๒.๙๓ เนื่องจากสถานการณ์การแพร่ระบาดของโรคติดเชื้อไวรัสโคโรนา ๒๐๑๙ ทำให้มีการปรับเปลี่ยนวิถีการดำรงชีพ มีการใช้ขยะพลาสติกเพิ่มมากขึ้น เพื่อหลีกเลี่ยงการสัมผัสกับเชื้อไวรัสและอยู่ใกล้ชิดกับบุคคลอื่น และมีขยะที่ถูกนำกลับมาใช้ใหม่ ประมาณ ๑๐๗,๔๕๒.๓๖ ตัน คิดเป็นร้อยละ ๗๐.๙๓ ของปริมาณขยะที่เกิดขึ้น ปริมาณขยะที่นำเข้าสู่ระบบกำจัดของศูนย์กำจัดขยะเทศบาลเมืองยโสธร จำนวน ๒๕,๓๗๔.๕๐ ตัน โดยสามารถบริหารจัดการขยะเข้าสู่ระบบกำจัดที่ถูกต้องตามหลักวิชาการโดยเฉลี่ย ๑๓๒,๘๒๖.๘๖ ตัน คิดเป็นร้อยละ ๘๗.๖๘ ซึ่งจะเห็นได้ว่า ถึงแม้ว่าจังหวัดยโสธร มีศูนย์กำจัดขยะที่ถูกต้องตามหลักวิชาการเพียงแห่งเดียว แต่สามารถบริหารจัดการขยะมูลฝอยเข้าสู่ระบบกำจัดที่ถูกต้องได้ร้อยละ ๘๗.๖๘ เกินค่าเป้าหมายตัวชี้วัดที่กำหนด จากการวิเคราะห์พบว่า ปริมาณที่เกิดขึ้นส่วนใหญ่เป็นขยะอินทรีย์ ร้อยละ ๖๐ รองลงมาคือ ขยะรีไซเคิล ร้อยละ ๒๐

ปี พ.ศ. ๒๕๖๕ จังหวัดยโสธรมีแผนปฏิบัติการจัดการสิ่งปฏิกูลและขยะมูลฝอยจังหวัดยโสธร ประจำปี พ.ศ. ๒๕๖๕ ร้อยละของหมู่บ้าน/ชุมชนของจังหวัดยโสธรมีการคัดแยกขยะต้นทาง ดำเนินการครบ จำนวน ๙๐๕ แห่ง คิดเป็นร้อยละ ๑๐๐ และร้อยละของปริมาณขยะมูลฝอยชุมชนของจังหวัดได้รับการจัดการอย่างถูกต้องตามหลักวิชาการ ดำเนินการได้ ร้อยละ ๙๑.๑๔ (ข้อมูลถึงเดือนสิงหาคม ๒๕๖๕)

การเก็บรวบรวมและขนส่งขยะมูลฝอย จังหวัดยโสธรมีองค์กรปกครองส่วนท้องถิ่น ๘๗ แห่ง (ยกเว้น อบจ.ยโสธร) ให้บริการเก็บขนขยะมูลฝอยในพื้นที่รับผิดชอบ ๖๑ แห่ง ส่วนอีกจำนวน ๒๖ แห่ง ไม่ได้ให้บริการเก็บขนขยะมูลฝอยและให้ประชาชนจัดการเอง

ปี พ.ศ.	ปริมาณขยะ (ตัน/วัน)	การจัดการถูกต้อง			การจัดการไม่ถูกต้อง (%)
		การใช้ประโยชน์ (%)	การกำจัด (%)	รวม (%)	
๒๕๖๑	๕๑๒.๕๖	๗๑.๗๒	๑๑.๘๔	๘๓.๕๖	๑๖.๔๔
๒๕๖๒	๕๑๓.๐๖	๗๓.๙๔	๑๓.๒๔	๘๗.๑๘	๑๒.๘๒
๒๕๖๓	๕๑๑.๗๑	๗๑.๗๑	๑๕.๘๔	๘๗.๕๕	๑๒.๔๕
๒๕๖๔	-	๗๐.๙๓	๑๖.๗๕	๘๗.๖๘	๑๒.๓๒
๒๕๖๕ (ข้อมูลถึงส.ค.๖๕)	-	-	-	๙๑.๑๔	๘.๘๖

๔. ด้านการส่งเสริมการพัฒนาเศรษฐกิจและสังคมของจังหวัดยโสธรให้เข้าสู่ระบบเศรษฐกิจดิจิทัล

จังหวัดยโสธรมีแผนส่งเสริมเศรษฐกิจดิจิทัลจังหวัดยโสธร พ.ศ. ๒๕๖๖ – ๒๕๗๐ ซึ่งเป็นแผนที่มาจากการสำนักงานส่งเสริมเศรษฐกิจดิจิทัล (สศด.) มีแนวคิดในการจัดทำแผนส่งเสริมเศรษฐกิจดิจิทัลรายพื้นที่ เพื่อมุ่งเน้นเสริมศักยภาพของพื้นที่ด้วยการนำเทคโนโลยีและนวัตกรรมดิจิทัลไปพัฒนาพื้นที่ สร้างโอกาส ผลักดันเศรษฐกิจและสังคมของจังหวัดสู่ยุคเศรษฐกิจและสังคมดิจิทัล โดยในปี ๒๕๖๕ ได้กำหนดพื้นที่เป้าหมายในการดำเนินการ จำนวน ๕ พื้นที่ ๒๖ จังหวัด ซึ่งมีจังหวัดยโสธรรวมอยู่ด้วย และเมื่อวันที่ ๒๖ เมษายน ๒๕๖๕ สศด. ได้ประชุมหารือกับจังหวัดยโสธร โดยมีสำนักจังหวัดยโสธรและสำนักงานสถิติจังหวัดยโสธร รวมทั้งหน่วยงานที่เกี่ยวข้อง ร่วมประชุมเพื่อระดมความคิดเห็นประกอบการจัดทำ (ร่าง) แผนส่งเสริมเศรษฐกิจดิจิทัลจังหวัดยโสธร (พ.ศ. ๒๕๖๖ – ๒๕๗๐) และเพื่อให้เกิดการมีส่วนร่วมของทุกภาคส่วน จังหวัดยโสธรจึงได้นำแผนฯ ดังกล่าวบรรจุในแผนพัฒนาจังหวัด ปี ๒๕๖๖ – ๒๕๗๐ ตามกลไกการจัดทำแผนพัฒนาจังหวัด เพื่อให้หน่วยงานภาครัฐ ภาคเอกชน ภาควิชาการ ภาคประชาชน และหน่วยงานในท้องถิ่นที่เกี่ยวข้อง ใช้เป็นแนวทางในการนำเทคโนโลยีและนวัตกรรมดิจิทัลมาพัฒนาจังหวัดในมิติต่าง ๆ โดยแผนดังกล่าวได้มุ่งพัฒนาตามศักยภาพและความต้องการของจังหวัดในการก้าวสู่การเป็น “ยโสธรเมืองเกษตรอินทรีย์ เมืองแห่งวิถี” มุ่งเน้นการพัฒนาศักยภาพของภาคเกษตรไปสู่เกษตรอัจฉริยะ การพัฒนาศักยภาพกลุ่มอุตสาหกรรมท่องเที่ยวสู่การเป็นท่องเที่ยวอัจฉริยะ การส่งเสริมการค้า การลงทุน โดยการบ่มเพาะและพัฒนาผู้ประกอบการ Digital Startup ในพื้นที่ เพื่อสร้างสรรค์รูปแบบสินค้าและบริการใหม่ทางด้านเกษตร และด้านการท่องเที่ยวและบริการ ผ่านแพลตฟอร์มดิจิทัล (Agriculture & Tourism Platform) การพัฒนาศักยภาพบุคลากร และการส่งเสริมการใช้เทคโนโลยีดิจิทัลในการพัฒนาพื้นที่ รวมทั้ง การพัฒนาโครงสร้างพื้นฐานและสิ่งอำนวยความสะดวกด้านดิจิทัล และการสร้างสภาพแวดล้อมให้เอื้อต่อการพัฒนานวัตกรรมและเทคโนโลยีดิจิทัล การสร้างแพลตฟอร์มข้อมูล การส่งเสริมให้เกิดความมั่นคงปลอดภัยไซเบอร์ การพัฒนา Smart City และ City Data Platform เพื่อพัฒนาจังหวัดยโสธรสู่การ

เป็นเมืองอัจฉริยะ โดยแผนส่งเสริมเศรษฐกิจดิจิทัลจังหวัดจะประสบความสำเร็จเมื่อ ๑) เพิ่มศักยภาพกำลังคนด้านดิจิทัล ไม่น้อยกว่า ๑,๐๕๐ รายต่อปี ๒) จำนวนธุรกิจด้านการเกษตร และด้านการท่องเที่ยวที่ปรับเปลี่ยนสู่แพลตฟอร์มดิจิทัล ไม่น้อยกว่า ๒๐ รายต่อปี ๓) ชุมชนสามารถใช้ประโยชน์จากข้อมูลและเทคโนโลยีดิจิทัลในมิติต่างๆ ไม่น้อยกว่า ๕ โครงการ ๔) เกิด Data Platforms โดยการมีส่วนร่วมของภาคเอกชน เพื่อการพัฒนาเมืองอัจฉริยะ ภายในปี ๒๕๖๘

๕. ตัวชี้วัดระดับการพัฒนาจังหวัด จากข้อมูลตัวชี้วัดระดับการพัฒนาจังหวัดและกลุ่มจังหวัด ฉบับเดือนกรกฎาคม ๒๕๖๔ จัดทำโดยสำนักงานสภาพัฒนาการเศรษฐกิจและสังคมแห่งชาติ ได้นำเป้าหมายการพัฒนาที่ยั่งยืน (Sustainable Development Goals : SDGs) มาปรับใช้เป็นกรอบในการปรับปรุงตัวชี้วัดการพัฒนาระดับจังหวัด เพื่อให้จังหวัดมีข้อมูลตัวชี้วัดที่สะท้อนระดับการพัฒนาในพื้นที่และสอดคล้องกับเป้าหมายการจัดทำตัวชี้วัด SDGs ในระดับพื้นที่ของประเทศ โดยได้จัดทำข้อมูลเป็นอนุกรมตั้งแต่ปี ๒๕๕๘ - ๒๕๖๒ นำเสนอผลการเปรียบเทียบการพัฒนาในระดับภาพรวม ระดับรายตัวชี้วัด และระดับจังหวัดและกลุ่มจังหวัดในรูปแบบที่กราฟแท่งเปรียบเทียบ ๕ ปี และกราฟใยแมงมุม รวมทั้งตารางข้อมูล เปรียบเทียบ ๕ ปี ในแต่ละตัวชี้วัดเทียบกับค่ากลางของประเทศ โดยจัดกลุ่มข้อมูลตัวชี้วัดตามกรอบเป้าหมายการพัฒนาที่ยั่งยืน ๕ มิติ (๕P) ได้แก่ มิติการพัฒนาคน (People) มิติเศรษฐกิจและความมั่งคั่ง (Prosperity) มิติสิ่งแวดล้อม (Planet) มิติสันติภาพและยุติธรรม (Peace) และมิติความเป็นหุ้นส่วนการพัฒนา (Partnership) และจัดกลุ่มพื้นที่จังหวัดตามดัชนีการพัฒนาระดับจังหวัด เพื่อสะท้อนกลุ่มของพื้นที่เป้าหมายที่มีศักยภาพการพัฒนาแตกต่างกัน ดำเนินการโดยใช้ค่ากลางของประเทศ ซึ่งได้จากการคำนวณค่า มัธยฐาน (Median) ของดัชนีผสม (Composite Index) ค่าดัชนีรวมหรือดัชนีย่อยในแต่ละมิติ ปี ๒๕๖๒ จากนั้นคำนวณค่าที่น้อยกว่าค่ากลางของประเทศ ร้อยละ ๑๐ และ ร้อยละ ๒๐ เพื่อใช้เป็นเกณฑ์ในการจัดกลุ่มพื้นที่จังหวัด โดยแบ่งออกเป็น ๔ กลุ่ม ดังนี้

กลุ่มที่ ๑ เป็นพื้นที่/จังหวัดที่มีความเหลื่อมล้ำสูง ยังขาดความพร้อมและต้องได้รับการสนับสนุนอย่างเร่งด่วน ได้แก่ จังหวัดที่มีค่าดัชนีผสม ต่ำกว่าค่ากลางของประเทศ มากกว่าร้อยละ ๒๐

กลุ่มที่ ๒ เป็นพื้นที่/จังหวัดที่มีศักยภาพ แต่ยังมีข้อจำกัดที่จะพัฒนา ได้แก่ จังหวัดที่มีค่าดัชนีผสม ต่ำกว่าค่ากลางของประเทศ ระหว่างร้อยละ ๑๐ ถึง ร้อยละ ๒๐

กลุ่มที่ ๓ เป็นพื้นที่/จังหวัดที่มีศักยภาพและพร้อมที่จะพัฒนา ได้แก่ จังหวัดที่มีค่าดัชนีผสม ต่ำกว่าค่ากลางของประเทศ ไม่เกินร้อยละ ๑๐

กลุ่มที่ ๔ เป็นพื้นที่/จังหวัดที่มีความเข้มแข็งและพร้อมขยายผลไปภายนอก ได้แก่ จังหวัดที่มีค่าดัชนีผสม สูงกว่าค่ากลางของประเทศ

โดยข้อมูลตัวชี้วัดระดับการพัฒนาจังหวัดในส่วนของจังหวัดยโสธร พบว่า ปี ๒๕๖๒ ค่าดัชนีภาพรวม มีค่าอยู่ที่ ๔๘.๕๗ เพิ่มขึ้นจากปี ๒๕๖๑ ที่มีค่าอยู่ที่ ๔๘.๔๔ และปี ๒๕๖๐ ที่มีค่าอยู่ที่ ๔๕.๖๕ แต่ต่ำกว่าค่ากลางของประเทศที่มีค่าอยู่ที่ ๕๒.๘๗ และถูกจัดให้อยู่ในกลุ่มที่ ๓ ส่วนมิติการพัฒนารายด้าน พบว่า ด้านการพัฒนาคน ปี ๒๕๖๒ มีค่าอยู่ที่ ๕๘.๑๔ เพิ่มขึ้นจากปี ๒๕๖๑ ที่มีค่าอยู่ที่ ๕๔.๓๐ และปี ๒๕๖๐ ที่มีค่าอยู่ที่ ๕๑.๖๐ แต่มีค่าต่ำกว่าค่ากลางของประเทศที่มีค่าอยู่ที่ ๖๓.๒๐ และถูกจัดให้อยู่ในกลุ่มที่ ๓ ด้านเศรษฐกิจและความมั่นคง ปี ๒๕๖๒ มีค่าอยู่ที่ ๕๑.๘๒ เพิ่มขึ้นจากปี ๒๕๖๑ ที่มีค่าอยู่ที่ ๕๐.๐๒ และปี ๒๕๖๐ ที่มีค่าอยู่ที่ ๔๕.๖๐ แต่มีค่าสูงกว่าค่ากลางของประเทศที่มีค่าอยู่ที่ ๕๐.๐๖ และถูกจัดให้อยู่ในกลุ่มที่ ๔ ด้านสิ่งแวดล้อม ปี ๒๕๖๒ มีค่าอยู่ที่ ๔๓.๖๙ ลดลงจากปี ๒๕๖๑ ที่มีค่าอยู่ที่ ๔๖.๖๖ แต่สูงกว่าปี ๒๕๖๐ ที่มีค่าอยู่ที่ ๔๓.๓๕ แต่มีค่าต่ำกว่าค่ากลางของ

ประเทศที่มีค่าอยู่ที่ ๕๐.๙๒ และถูกจัดให้อยู่ในกลุ่มที่ ๒ ด้านสันติภาพและยุติธรรม ปี ๒๕๖๒ มีค่าอยู่ที่ ๖๖.๖๐ เพิ่มขึ้นจากปี ๒๕๖๑ ที่มีค่าอยู่ที่ ๖๖.๓๒ และต่ำกว่าปี ๒๕๖๐ ที่มีค่าอยู่ที่ ๗๐.๑๙ แต่มีค่าสูงกว่าค่ากลางของประเทศที่มีค่าอยู่ที่ ๖๓.๔๕ และถูกจัดให้อยู่ในกลุ่มที่ ๔ และด้านความเป็นหุ้นส่วนพัฒนา ปี ๒๕๖๒ มีค่าอยู่ที่ ๓๐.๘๔ ลดลงจากปี ๒๕๖๑ ที่มีค่าอยู่ที่ ๓๑.๗๕ แต่สูงกว่าปี ๒๕๖๐ ที่มีค่าอยู่ที่ ๒๗.๖๕ แต่มีค่าต่ำกว่าค่ากลางของประเทศที่มีค่าอยู่ที่ ๔๔.๖๘ และถูกจัดให้อยู่ในกลุ่มที่ ๑

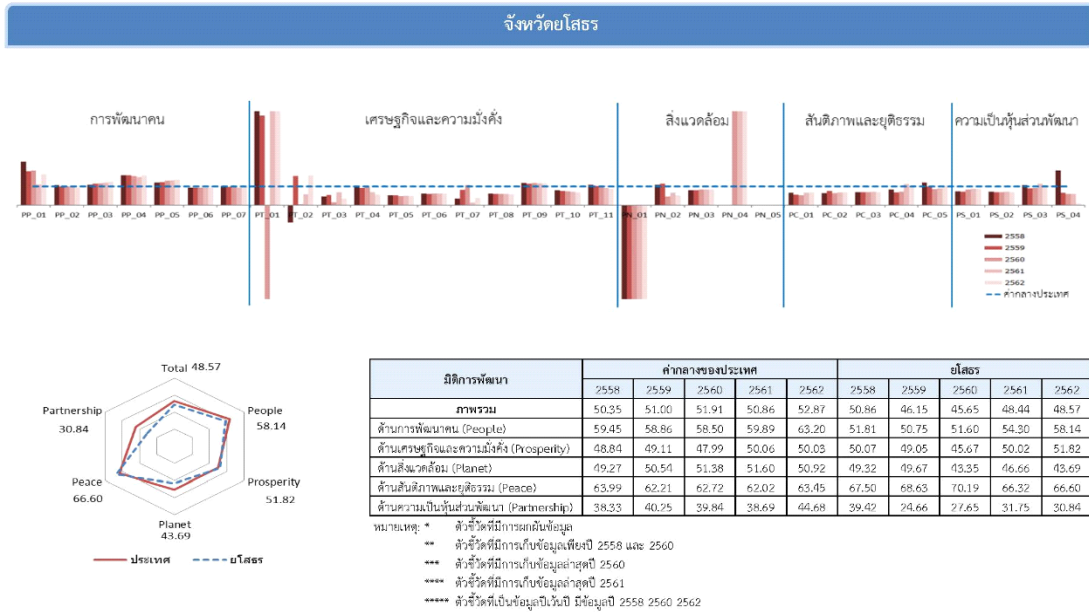

ตัวชี้วัด	ค่ากลางประเทศ					ยโสธร				
	2558	2559	2560	2561	2562	2558	2559	2560	2561	2562
ด้านการพัฒนาคน (People)										
PP 01 ร้อยละของประชากรที่อยู่ใต้เส้นความยากจน (ร้อยละ)* ****	7.49	9.22	8.32	11.38	6.14	17.32	16.73	15.29	12.68	10.19
PP 02 ร้อยละของทารกแรกเกิดที่มีน้ำหนักต่ำกว่าเกณฑ์ (ร้อยละทารกเกิดมีชีพ)* ***	9.49	9.85	9.95	10.19	10.47	10.10	9.74	9.98	9.62	9.76
PP 03 ร้อยละของประชากรที่จับจ่ายใช้สอยเป็นรายวัน (ร้อยละ)* ****	10.60	10.88	10.63	11.21	11.23	11.40	12.49	12.34	13.55	14.02
PP 04 อัตราส่วนประชากรคือแพทย์ (คน/แพทย์)*	2,832	2,991	2,676	2,549	2,274	4,501	4,776	4,181	3,795	3,561
PP 05 อัตราการเข้าเรียนในระดับมัธยมศึกษาตอนปลายและอาชีวศึกษา (ร้อยละ)	72.87	75.06	74.47	76.51	73.70	87.22	92.37	96.69	100.55	100.12
PP 06 จำนวนปีการศึกษาเฉลี่ยประชากรไทยอายุ 15-59 ปี (ปี)	8.66	8.85	8.93	9.07	9.15	8.09	8.30	8.26	8.47	8.57
PP 07 ค่าเฉลี่ยคะแนน c-net มัธยมศึกษาตอนปลาย (คะแนน)	33.67	33.31	31.89	33.60	35.29	32.81	32.01	30.25	31.35	34.08
ด้านเศรษฐกิจและความมั่งคั่ง (Prosperity)										
PT 01 อัตราการเปลี่ยนแปลงของรายได้เฉลี่ยต่อหัวเรือนในจังหวัด (ร้อยละ)	1.75	1.72	0.06	-0.00	-0.46	17.68	8.21	-7.08	0.88	3.03
PT 02 อัตราการเปลี่ยนแปลงของผลิตภัณฑ์มวลรวมจังหวัด (ร้อยละ)	1.89	3.00	3.90	4.14	0.68	-1.73	4.63	0.20	2.43	1.08
PT 03 อัตราการว่างงาน (ร้อยละ)*	0.75	0.85	1.01	0.89	0.86	0.34	0.46	0.16	0.62	0.29
PT 04 อัตราส่วนหนี้เสียต่อรายได้เฉลี่ยของครัวเรือน (เท่า)* ****	6.67	7.10	7.61	7.46	6.92	6.34	6.44	7.25	5.23	3.92
PT 05 ผลิตภัณฑ์มวลรวม (บาท/คน)	106,508	110,285	115,616	117,916	121,328	55,326	57,459	55,754	57,895	59,484
PT 06 สัดส่วนปริมาณการใช้ไฟฟ้าภาคครัวเรือนต่อประชากร (kw-ชั่วโมง/คน)	463.91	495.57	493.27	506.11	548.49	282.43	300.47	304.71	311.86	342.70
PT 07 สัดส่วนปริมาณน้ำดื่มบรรจุขวดต่อ GDP ภาคอุตสาหกรรม (ลิตร/ล้านบาท)*	623.46	607.56	597.93	598.28	469.42	212.67	489.81	637.92	83.46	181.14
PT 08 ร้อยละผู้อยู่ในระบบประกันสังคมต่อกำลังแรงงาน (ร้อยละ)	16.76	19.74	20.80	23.26	24.93	11.63	11.81	12.38	13.74	14.64
PT 09 ร้อยละของครัวเรือนที่มีบ้านและที่ดินเป็นของตนเอง (ร้อยละ)****	81.42	82.21	81.28	83.11	82.47	96.96	93.76	95.60	96.55	95.87
PT 10 ร้อยละของหมู่บ้านที่ถนนสายหลักเข้าถึงได้ตลอดปี (ร้อยละ)**	54.37	57.33	59.64	61.81	65.46	43.50	43.67	43.84	44.01	44.18
PT 11 สัมประสิทธิ์การกระจายรายได้ ****	0.403	0.415	0.421	0.427	0.432	0.441	0.424	0.407	0.390	0.373
ด้านสิ่งแวดล้อม (Planet)										
PN 01 อัตราการเปลี่ยนแปลงของพื้นที่ป่าไม้ในจังหวัด (ร้อยละ)	0.01	0.03	0.12	0.42	0.10	-0.07	-1.44	-4.30	-4.55	-0.68
PN 02 สัดส่วนปริมาณขยะที่กำจัดถูกต้องต่อปริมาณขยะที่เกิดขึ้น (ร้อยละ)	20.06	20.30	29.46	22.46	18.80	21.67	23.13	13.88	14.70	9.90
PN 03 ร้อยละของครัวเรือนที่เข้าถึงน้ำประปา (ร้อยละ)****	15.87	16.15	16.44	16.53	16.81	12.65	12.86	13.57	13.66	14.12
PN 04 ร้อยละของประชากรที่ประสบอุทกภัย (ร้อยละ)* ****	0.00	0.00	0.78	0.18	1.31	0.00	0.00	17.15	5.14	13.72
PN 05 ร้อยละของประชากรที่ประสบภัยแล้ง (ร้อยละ)* ****	0.02	0.00	0.00	0.00	0.00	0.00	0.00	0.00	0.00	0.00
ด้านสันติภาพและยุติธรรม (Peace)										
PC 01 การแจ้งความคดีชีวิต ร่างกาย และคดีประทุษร้ายต่อทรัพย์สิน (ต่อแสนคน)*	86.04	113.09	105.28	95.67	80.86	57.76	64.10	55.60	63.48	56.39
PC 02 จำนวนของประชากรในเรือนจำ (ต่อแสนคน)*	437.20	379.07	446.13	508.66	502.87	278.24	287.69	285.98	339.50	349.90
PC 03 จำนวนเจ้าหน้าที่ตำรวจ (ต่อแสนคน)*	271.52	279.12	276.83	267.98	268.05	187.71	191.92	191.09	189.89	186.67
PC 04 อัตราการฆ่าตัวตาย (ต่อแสนคน)*	6.67	6.32	6.16	6.39	7.08	5.55	4.26	4.45	7.23	6.88
PC 05 จำนวนผู้ถูกกักขังเพื่อการพิพากษาในสัดส่วนของประชากรในเรือนจำ (ร้อยละ)*	17.82	20.65	19.94	17.71	16.52	21.56	20.54	17.17	15.80	17.07
ด้านความเป็นหุ้นส่วนพัฒนา (Partnership)										
PS 01 ร้อยละของประชากรที่เข้าถึงอินเทอร์เน็ต (ร้อยละ)	32.73	41.27	46.82	50.80	60.75	24.23	29.63	39.39	43.93	53.26
PS 02 ร้อยละบริษัทที่ถือสินทรัพย์ได้โดยอัตโนมัติที่ไม่รวมเงินอุดหนุนและเงินอุดหนุนทางอ้อม	12.19	11.81	11.77	11.02	11.56	8.78	8.22	8.15	7.78	8.06
PS 03 ความสามารถในการเบิกจ่ายงบประมาณของจังหวัด (ร้อยละ)	92.15	85.72	81.56	70.14	71.87	98.52	75.79	73.47	80.03	77.28
PS 04 สัดส่วนองค์การชุมชนต่อประชากรในชนบท (นับ/แสนคน)****	110.15	109.62	127.39	129.32	142.82	204.19	72.99	76.36	76.66	12.74

เมื่อพิจารณาในภาพรวมแล้ว จังหวัดยโสธรมีตัวชี้วัดการพัฒนาระดับจังหวัดในภาพรวมที่ต่ำกว่าค่ากลางของประเทศ รวมทั้งมิติการพัฒนาด้านการพัฒนาคน ด้านสิ่งแวดล้อม และด้านความเป็นหุ้นส่วนพัฒนา แต่ในด้านเศรษฐกิจและความมั่งคั่งและด้านสันติภาพและยุติธรรมมีค่าที่สูงกว่าค่ากลางของประเทศ ดังนั้น การพัฒนาของจังหวัดยโสธรจำเป็นต้องพัฒนาด้านคน สิ่งแวดล้อม และความเป็นหุ้นส่วน ให้มากขึ้น ไม่ใช่จะเน้นพัฒนาด้านเศรษฐกิจโดยที่ขาดการพัฒนาศักยภาพความรู้ความสามารถของทรัพยากรคนที่จะช่วยขับเคลื่อน การพัฒนาเศรษฐกิจให้บรรลุเป้าหมาย ซึ่งประเด็นเหล่านี้ก็อยู่ภายใต้ประเด็นการพัฒนาตามแผนพัฒนาจังหวัด ที่กำหนดไว้แล้ว

๖. ดัชนีการพัฒนายั่งยืนระดับจังหวัด ฉบับเดือนพฤษภาคม ๒๕๖๓ จัดทำโดยสำนักงานสภาพัฒนาการเศรษฐกิจและสังคมแห่งชาติ โดยการจัดทำได้รวบรวมตัวชี้วัดตาม SDGs ภายใต้ ๑๗ เป้าหมายที่มีการจัดเก็บข้อมูลระดับจังหวัดไว้แล้ว และคัดเลือกตัวชี้วัดที่สามารถใช้ทดแทน (Proxy) โดยในเบื้องต้นพบว่ามีข้อมูลเพียง ๒๔ ตัวชี้วัด และแบ่งกลุ่มตัวชี้วัดออกเป็น ๕ กลุ่ม ตามกรอบแนวคิดของสหประชาชาติได้แก่ มิติการพัฒนาคน มิติเศรษฐกิจและความมั่งคั่ง มิติสิ่งแวดล้อม มิติสันติภาพและยุติธรรม และมิติความเป็นหุ้นส่วนการพัฒนา องค์ประกอบของตัวชี้วัดที่พัฒนาที่ยั่งยืนระดับจังหวัด ๒๔ ตัวที่นำมาใช้ในการคำนวณดัชนีการพัฒนายั่งยืน

ยั่งยืนระดับจังหวัด เป็นข้อมูลของ ๗๖ จังหวัด ยกเว้นกรุงเทพมหานคร ใช้ข้อมูลจากชุดข้อมูลตัวชี้วัดการพัฒนา ระดับจังหวัดและกลุ่มจังหวัด และดัชนีความก้าวหน้าคน ตั้งแต่ปี ๒๕๕๘ ถึง ๒๕๖๑ และจัดกลุ่มพื้นที่จังหวัดตาม ดัชนีการพัฒนาระดับจังหวัด เพื่อสะท้อนกลุ่มของพื้นที่เป้าหมายที่มีศักยภาพการพัฒนาแตกต่างกัน ดำเนินการ โดยใช้ ค่ากลางของประเทศ ซึ่งได้จากการคำนวณค่า มัธยฐาน (Median) ของดัชนีผสม (Composite Index) ค่าดัชนีรวมหรือดัชนีย่อยในแต่ละมิติ ปี ๒๕๖๒ จากนั้นคำนวณค่าที่น้อยกว่าค่ากลางของประเทศ ร้อยละ ๑๐ และ ร้อยละ ๒๐ เพื่อใช้เป็นเกณฑ์ในการจัดกลุ่มพื้นที่จังหวัด โดยแบ่งออกเป็น ๔ กลุ่ม ดังนี้

กลุ่มที่ ๑ เป็นพื้นที่/จังหวัดที่มีความเหลื่อมล้ำสูง ยังขาดความพร้อมและต้องได้รับการสนับสนุนอย่าง เร่งด่วน ได้แก่ จังหวัดที่มีค่าดัชนีผสม ต่ำกว่าค่ากลางของประเทศ มากกว่าร้อยละ ๒๐

กลุ่มที่ ๒ เป็นพื้นที่/จังหวัดที่มีศักยภาพ แต่ยังมีข้อจำกัดที่จะพัฒนา ได้แก่ จังหวัดที่มีค่าดัชนีผสม ต่ำกว่าค่ากลางของประเทศ ระหว่างร้อยละ ๑๐ ถึง ร้อยละ ๒๐

กลุ่มที่ ๓ เป็นพื้นที่/จังหวัดที่มีศักยภาพและพร้อมที่จะพัฒนา ได้แก่ จังหวัดที่มีค่าดัชนีผสม ต่ำกว่าค่า กลางของประเทศ ไม่เกินร้อยละ ๑๐

กลุ่มที่ ๔ เป็นพื้นที่/จังหวัดที่มีความเข้มแข็งและพร้อมขยายผลไปภายนอก ได้แก่ จังหวัดที่มีค่าดัชนีผสม สูงกว่าค่ากลางของประเทศ



โดยข้อมูลตัวชี้วัดระดับการพัฒนาจังหวัดในส่วนของจังหวัดยโสธร พบว่า ปี ๒๕๖๑ ค่าดัชนีภาพรวม มีค่า อยู่ที่ ๓๙.๓๓ เพิ่มขึ้นจากปี ๒๕๖๐ ที่มีค่าอยู่ที่ ๓๘.๔๔ และปี ๒๕๕๙ ที่มีค่าอยู่ที่ ๓๘.๗๗ แต่ต่ำกว่าค่ากลางของ ประเทศที่มีค่าอยู่ที่ ๔๔.๒๒ และถูกจัดให้อยู่ในกลุ่มที่ ๒ ส่วนมิติการพัฒนารายด้าน พบว่า ด้านการพัฒนาคน ปี ๒๕๖๑ มีค่าอยู่ที่ ๔๖.๕ ลดลงจากปี ๒๕๖๐ ที่มีค่าอยู่ที่ ๕๐.๒๙ และปี ๒๕๕๙ ที่มีค่าอยู่ที่ ๔๙.๕ และมีค่าต่ำ กว่าค่ากลางของประเทศที่มีค่าอยู่ที่ ๕๗.๓๔ และถูกจัดให้อยู่ในกลุ่มที่ ๒ ด้านเศรษฐกิจและความมั่นคง ปี ๒๕๖๑ มีค่าอยู่ที่ ๔๘.๗๘ เพิ่มขึ้นจากปี ๒๕๖๐ ที่มีค่าอยู่ที่ ๔๗.๔๓ และปี ๒๕๕๙ ที่มีค่าอยู่ที่ ๔๘.๕๑ แต่มีค่าต่ำกว่าค่า กลางของประเทศที่มีค่าอยู่ที่ ๕๓.๕๕ และถูกจัดให้อยู่ในกลุ่มที่ ๓ ด้านสิ่งแวดล้อม ปี ๒๕๖๑ มีค่าอยู่ที่ ๑๓.๓๕ เพิ่มขึ้นจากปี ๒๕๖๐ ที่มีค่าอยู่ที่ ๑๓.๐๑ และต่ำกว่าปี ๒๕๕๙ ที่มีค่าอยู่ที่ ๑๖.๑๔ และมีค่าต่ำกว่าค่ากลางของ ประเทศที่มีค่าอยู่ที่ ๑๙.๒๙ และถูกจัดให้อยู่ในกลุ่มที่ ๑ ด้านสันติภาพและยุติธรรม ปี ๒๕๖๒ มีค่าอยู่ที่ ๘๓.๙๓ ลดลงจากปี ๒๕๖๐ ที่มีค่าอยู่ที่ ๘๖.๙๕ และต่ำกว่าปี ๒๕๕๙ ที่มีค่าอยู่ที่ ๘๓.๖๙ แต่มีค่าสูงกว่าค่ากลางของ ประเทศที่มีค่าอยู่ที่ ๗๑.๕๙ และถูกจัดให้อยู่ในกลุ่มที่ ๔ และด้านความเป็นหุ้นส่วนพัฒนา ปี ๒๕๖๑ มีค่าอยู่ที่ ๓๗.๐๖ เพิ่มขึ้นจากปี ๒๕๖๐ ที่มีค่าอยู่ที่ ๓๑.๑๓ และสูงกว่าปี ๒๕๕๙ ที่มีค่าอยู่ที่ ๒๗ แต่มีค่าต่ำกว่าค่า กลางของประเทศที่มีค่าอยู่ที่ ๔๐.๓๔ และถูกจัดให้อยู่ ในกลุ่มที่ ๓

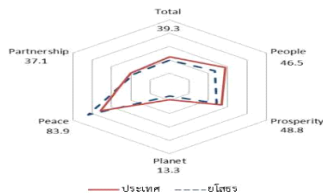
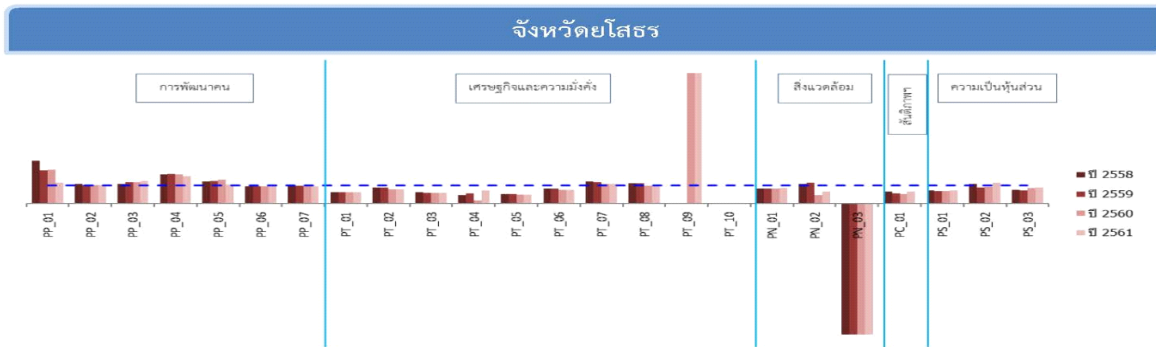

ตัวชี้วัด	ค่ากลางประเทศ				ยโสธร		
	2558	2559	2560	2561	2558	2560	2561
ภาพรวม	42.01	42.74	44.29	44.22	41.43	38.77	39.33
ด้านการพัฒนาคน (People)	58.35	57.84	57.60	57.34	50.34	49.5	46.5
ด้านเศรษฐกิจและความมั่งคั่ง (Prosperity)	48.91	50.00	52.14	53.55	48.42	47.43	48.78
ด้านสิ่งแวดล้อม (Planet)	17.21	18.80	20.49	19.29	15.56	16.14	13.35
ด้านสันติภาพและยุติธรรม (Peace)	74.52	64.76	67.91	71.59	86.12	83.69	83.93
ด้านความเป็นหุ้นส่วนพัฒนา (Partnership)	40.40	43.33	43.33	40.34	37.37	27	37.06

หมายเหตุ : * ตัวชี้วัดที่มีการกลั่นกรองข้อมูล
 ** ตัวชี้วัดที่มีการเก็บข้อมูลล่าสุดปี 2560
 *** ตัวชี้วัดที่มีการเก็บข้อมูลเพียงปี 2558 และ 2560

ตัวชี้วัด	ค่ากลางประเทศ				ยโสธร			
	2558	2559	2560	2561	2558	2559	2560	2561
ด้านการพัฒนาคน (People)								
PP_01 ร้อยละของประชากรที่อายุได้เกินความยากจน (96)*	7.49	9.22	8.32	11.38	17.32	16.73	15.29	12.68
PP_02 ร้อยละของทารกแรกเกิดที่มีน้ำหนักต่ำกว่าเกณฑ์ (96)* **	9.49	9.85	9.95	9.95	10.10	9.74	9.98	9.98
PP_03 ร้อยละของประชากรที่เจ็บป่วยที่เป็นผู้ป่วยใน (96)*	10.60	10.88	10.63	11.21	11.40	12.49	12.34	13.55
PP_04 อัตราส่วนประชากรต่อแพทย์ (คน/แพทย์)*	2,832	2,991	2,676	2,549	4,501	4,776	4,181	3,795
PP_05 อัตราการเข้าเรียนรวมระดับมัธยมศึกษาตอนปลายและอาชีวศึกษา (%)	72.87	75.06	74.48	70.42	87.22	92.37	96.69	71.98
PP_06 จำนวนปีการศึกษาเฉลี่ยประชากรไทยอายุ 15-59 ปี (ปี)	8.66	8.85	8.93	9.07	8.09	8.30	8.26	8.47
PP_07 ค่าเฉลี่ยคะแนน o-net มัธยมศึกษาตอนปลาย (คะแนน)	33.67	33.31	31.89	33.60	32.81	32.01	30.25	31.35
ด้านเศรษฐกิจและความมั่งคั่ง (Prosperity)								
PT_01 ปริมาณการใช้ไฟฟ้าภาคครัวเรือนต่อประชากร (กิโลวัตต์-ชั่วโมง/คน)	463.91	495.57	493.27	506.11	282.43	300.47	304.71	311.86
PT_02 รายได้เฉลี่ยของครัวเรือนต่อเดือน (บาท)***	22,080	22,080	21,582	21,582	19,518	19,518	16,752	16,752
PT_03 ร้อยละที่อยู่ในระบบประกันสังคมต่อกำลังแรงงาน (%)	18.76	19.74	20.80	23.26	11.63	11.81	12.38	13.74
PT_04 อัตราการว่างงาน (96)*	0.75	0.85	1.01	0.89	0.34	0.46	0.16	0.62
PT_05 ผลผลิตแรงงาน (บาท/คน)	106,508	110,285	115,616	117,916	55,326	57,459	55,754	57,895
PT_06 ร้อยละของหมู่บ้านที่เฝ้าสายหลักใช้การได้ตลอดปี (96)***	54.37	54.37	59.64	59.64	43.50	43.50	43.84	43.84
PT_07 ร้อยละของประชากรที่มีโทรศัพท์มือถือ (%)	76.21	78.27	87.02	88.32	90.37	90.89	92.37	93.64
PT_08 สัมประสิทธิ์การกระจายรายได้***	0.40	0.40	0.42	0.42	0.44	0.44	0.41	0.41
PT_09 ร้อยละของประชากรที่ประสบอุทกภัย (%)*	0.00	-	0.78	0.18	0.00	0.00	17.15	5.14
PT_10 ร้อยละของประชากรที่ประสบภัยแล้ง (96)*	0.02	-	-	-	0.00	0.00	0.00	0.00
ด้านสิ่งแวดล้อม (Planet)								
PN_01 ร้อยละของครัวเรือนที่ใช้น้ำประปา (%)	15.87	16.15	16.44	16.53	12.65	12.86	13.57	13.66
PN_02 สัดส่วนปริมาณขยะที่กำจัดถูกต้องต่อปริมาณขยะที่เกิดขึ้น (%)	20.06	20.30	29.46	22.46	21.67	23.13	13.88	14.70
PN_03 อัตราการเปลี่ยนแปลงพื้นที่ป่าไม้ในจังหวัด (%)	0.01	0.03	0.12	0.42	-0.07	-1.44	-4.30	-4.55
ด้านสันติภาพและยุติธรรม (Peace)								
PC_01 การเข้าถึงความยุติธรรม ว่าง่าย เวที และคดีประทุษร้ายต่อทรัพย์สิน (ต่อ ปชก แสนคน)*	88.04	113.49	105.28	95.67	57.76	64.10	55.60	63.48
ด้านความเป็นหุ้นส่วนพัฒนา (Partnership)								
PS_01 ร้อยละภาคีทั้งถึงระดับจังหวัดที่ได้รับงบประมาณอุดหนุน-อุดหนุนเฉพาะกิจ (%)	12.19	11.81	11.77	11.02	8.78	8.22	8.15	7.78
PS_02 ความสามารถในการเบิกจ่ายงบประมาณของจังหวัด (%)	92.15	85.72	81.56	70.14	98.52	75.79	73.47	80.03
PS_03 ร้อยละของครัวเรือนที่เข้าถึงอินเทอร์เน็ต (%)	32.73	41.27	46.82	50.80	24.23	29.63	39.39	43.93

เมื่อพิจารณาแล้ว จังหวัดยโสธรมีดัชนีการพัฒนายั่งยืนระดับจังหวัด ในภาพรวมที่ต่ำกว่าค่ากลางของประเทศ โดยจะมีเพียงด้านสันติภาพและยุติธรรมที่มีค่าสูงกว่าค่ากลางของประเทศ ดังนั้น การพัฒนาจังหวัดยโสธรจะต้องมุ่งพัฒนาในมิติด้านที่ต่ำกว่าค่ากลางของประเทศให้มากขึ้น ซึ่งประเด็นเหล่านี้ก็อยู่ภายใต้ประเด็นการพัฒนาตามแผนพัฒนาจังหวัดที่กำหนดไว้แล้ว

๗. ดัชนีความก้าวหน้าของคน (Human Achievement Index - HAI) สำนักงานสภาพัฒนาการเศรษฐกิจและสังคมแห่งชาติ (สศช.) ได้จัดทำดัชนีความก้าวหน้าของคน (Human Achievement Index - HAI) ปี ๒๕๖๔ เพื่อสะท้อนความก้าวหน้าของคนระดับทั้งประเทศ ระดับภาค และระดับจังหวัด โดยจัดทำ ๒ ปี ครั้งและเปลี่ยนเป็นจัดทำรายปีแทน โดยได้เผยแพร่มาแล้วทั้งสิ้น ๕ ฉบับ ได้แก่ ปี ๒๕๕๘ ปี ๒๕๖๐ ปี ๒๕๖๑ ปี ๒๕๖๒ และปี ๒๕๖๓ มีดัชนีย่อยทั้งหมด ๘ ด้าน (ด้านสุขภาพ ด้านการศึกษา ด้านชีวิตการทำงาน ด้านเศรษฐกิจ ด้านที่อยู่อาศัยและสภาพแวดล้อม ด้านชีวิตครอบครัวและชุมชน ด้านการคมนาคมและการสื่อสาร และด้านการมีส่วนร่วม) โดยดัชนีย่อยแต่ละด้านมีตัวชี้วัด ๔ ตัว รวมทั้งสิ้น ๓๒ ตัวชี้วัด ซึ่งในช่วงปี ๒๕๕๘ - ๒๕๖๓ ที่ผ่านมา

แนวโน้มการพัฒนาคนของระดับทั้งประเทศปรับตัวดีขึ้นอย่างต่อเนื่อง อย่างไรก็ตาม ตั้งแต่ปลายปี ๒๕๖๒ เป็นต้นมา ประเทศไทยได้เผชิญกับสถานการณ์การแพร่ระบาดของโควิด-๑๙ ทำให้ส่งผลกระทบต่อพัฒนาเศรษฐกิจและการพัฒนาคนในมิติต่าง ๆ เป็นอย่างมากโดยเฉพาะด้านการศึกษา ชีวิตครอบครัวและชุมชน และการมีส่วนร่วม ส่งผลให้ดัชนีความก้าวหน้าของคนภาพรวมทั้งประเทศในปี ๒๕๖๔ ปรับตัวลดลงอย่างชัดเจนจาก ๐.๖๔๖๖ ในปี ๒๕๖๓ มาอยู่ที่ ๐.๖๔๑๑ หรือคิดเป็นการลดลงร้อยละ ๐.๘๖ และในระดับภาคในส่วนของภาคตะวันออกเฉียงเหนือ ปรับตัวลดลงจาก ๐.๖๒๕๕ ในปี ๒๕๖๓ มาอยู่ที่ ๐.๖๒๘๔ แต่ในระดับจังหวัดในส่วนของจังหวัดยโสธร ในภาพรวมมีค่าคะแนนและลำดับที่สูงขึ้นอย่างต่อเนื่องตั้งแต่ปี ๒๕๖๑ - ๒๕๖๔ (ปี ๒๕๖๑ อยู่ที่ ๐.๖๑๑๐ ลำดับที่ ๕๑ ปี ๒๕๖๒ อยู่ที่ ๐.๖๒๔๒ ลำดับที่ ๔๖ ปี ๒๕๖๓ อยู่ที่ ๐.๖๕๗๓ ลำดับที่ ๒๘ และปี ๒๕๖๔ อยู่ที่ ๐.๖๕๗๓ ลำดับที่ ๑๕ ของประเทศ เป็นลำดับที่ ๔ ของภาคตะวันออกเฉียงเหนือ และเป็นลำดับที่ ๒ ของกลุ่มจังหวัดรองจากจังหวัดอำนาจเจริญ) โดยมี ๕ ด้านที่ปรับตัวสูงขึ้นจากปี ๒๕๖๓ คือ ด้านชีวิตการงาน อยู่ที่ ๐.๗๔๓๒, ด้านการคมนาคม และการสื่อสาร อยู่ที่ ๐.๗๓๙๗, ด้านชีวิตครอบครัวและชุมชน อยู่ที่ ๐.๖๙๑๓, ด้านเศรษฐกิจ อยู่ที่ ๐.๖๘๒๒ และด้านการมีส่วนร่วม อยู่ที่ ๐.๖๕๗๓ และมี ๓ ด้านที่ปรับตัวลดลงจากปี ๒๕๖๓ คือ ด้านที่อยู่อาศัยและสภาพสิ่งแวดล้อม อยู่ที่ ๐.๗๓๖๐, ด้านสุขภาพ อยู่ที่ ๐.๕๗๒๒ และด้านการศึกษา อยู่ที่ ๐.๕๔๒๑

ดัชนีความก้าวหน้าของคน (Human Achievement Index - HAI)

จังหวัดยโสธร ภาคตะวันออกเฉียงเหนือ และภาพรวมของประเทศ

ดัชนี HAI ในภาพรวมและ รายด้าน	๒๕๖๑			๒๕๖๒			๒๕๖๓			๒๕๖๔		
	ยโสธร	ภาค ตะวันออกเฉียง เหนือ	ภาพรวม ประเทศ	ยโสธร	ภาค ตะวันออกเฉียง เหนือ	ภาพรวม ประเทศ	ยโสธร	ภาค ตะวันออกเฉียง เหนือ	ภาพรวม ประเทศ	ยโสธร	ภาค ตะวันออกเฉียง เหนือ	ภาพรวม ประเทศ
ดัชนี HAI ภาพรวม	๐.๖๑๑๐	๐.๖๐๙๘	๐.๖๒๖๑	๐.๖๒๔๒	๐.๖๑๘๑	๐.๖๓๕๗	๐.๖๔๙๓	๐.๖๒๙๕	๐.๖๔๖๖	๐.๖๕๗๓	๐.๖๒๘๔	๐.๖๔๑๑
๑) สุขภาพ	๐.๕๖๐๓	๐.๖๐๑๖	๐.๖๔๓๒	๐.๕๖๙๗	๐.๕๘๔๓	๐.๖๓๐๒	๐.๕๗๘๒	๐.๕๘๕๕	๐.๖๔๑๑	๐.๕๗๒๒	๐.๕๘๓๗	๐.๖๓๘๖
๒) การศึกษา	๐.๕๒๘๒	๐.๔๖๘๙	๐.๕๔๙๓	๐.๕๒๐๓	๐.๔๖๔๕	๐.๕๓๒๔	๐.๕๖๑๔	๐.๔๙๕๘	๐.๕๗๑๑	๐.๕๔๒๑	๐.๔๖๖๓	๐.๕๒๐๐
๓) ชีวิตการงาน	๐.๗๓๔๒	๐.๖๘๗๐	๐.๗๓๘๘	๐.๗๔๔๔	๐.๗๑๕๔	๐.๗๔๒๙	๐.๗๒๑๒	๐.๖๙๓๘	๐.๗๑๔๙	๐.๗๔๓๒	๐.๗๐๑๙	๐.๗๔๐๖
๔) เศรษฐกิจ	๐.๕๘๑๕	๐.๕๙๒๐	๐.๖๕๒๒	๐.๖๐๒๕	๐.๖๑๙๒	๐.๖๘๓๘	๐.๖๕๒๘	๐.๕๙๙๐	๐.๖๖๙๖	๐.๖๘๒๒	๐.๖๑๓๔	๐.๖๖๓๗
๕) ที่อยู่อาศัยและ สภาพแวดล้อม	๐.๗๒๖๕	๐.๗๓๒๔	๐.๖๓๔๗	๐.๗๐๘๒	๐.๗๒๗๖	๐.๖๓๗๙	๐.๗๔๗๘	๐.๗๒๒๙	๐.๖๓๓๖	๐.๗๓๖๐	๐.๗๓๖๒	๐.๖๓๕๑
๖) ชีวิตครอบครัว และชุมชน	๐.๗๑๓๐	๐.๗๐๔๓	๐.๖๔๕๑	๐.๖๘๔๐	๐.๖๗๐๑	๐.๖๓๔๙	๐.๖๗๒๙	๐.๖๘๘๘	๐.๖๕๖๐	๐.๖๙๑๓	๐.๖๗๖๗	๐.๖๔๔๘
๗) การคมนาคมและ สื่อสาร	๐.๕๗๖๕	๐.๕๘๙๐	๐.๖๒๙๓	๐.๖๑๕๐	๐.๖๒๕๘	๐.๖๖๓๗	๐.๗๐๑๖	๐.๗๐๑๑	๐.๗๓๐๔	๐.๗๓๙๗	๐.๗๓๐๗	๐.๗๕๖๖
๘) การมีส่วนร่วม	๐.๕๑๔๕	๐.๕๔๘๖	๐.๕๔๑๐	๐.๕๘๒๒	๐.๕๘๐๖	๐.๕๘๑๘	๐.๕๘๕๔	๐.๕๗๗๕	๐.๕๗๔๕	๐.๕๘๘๔	๐.๕๗๐๒	๐.๕๖๔๒

ที่มา : สำนักงานสภาพัฒนาการเศรษฐกิจและสังคมแห่งชาติ

ดัชนีความก้าวหน้าของคน (Human Achievement Index : HAI)

จังหวัด : ยโสธร

- ผลิตภัณฑ์มวลรวมจังหวัด (GPP) ปี 2563 มูลค่า 29,709 ล้านบาท
- ประชากร ปี 2563 จำนวน 455 พันคน

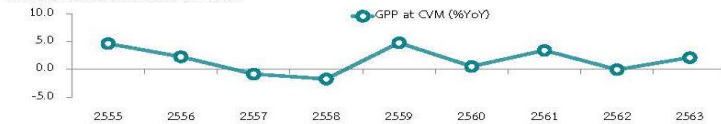

ภาพรวมการพัฒนาด้านของจังหวัดยโสธร



ตารางดัชนีความก้าวหน้าของคน จำนวนตามมิติ

มิติย่อย	คะแนน				ลำดับที่			
	2561r	2562r	2563r	2564p	2561r	2562r	2563r	2564p
ดัชนีย่อยด้านสุขภาพ	0.5603	0.5697	0.5782	0.5722	63	56	57	57
ดัชนีย่อยด้านการศึกษา	0.5282	0.5203	0.5614	0.5421	32	28	30	24
ดัชนีย่อยด้านชีวิตการงาน	0.7342	0.7444	0.7212	0.7432	31	28	33	36
ดัชนีย่อยด้านเศรษฐกิจ	0.5815	0.6025	0.6528	0.6822	63	69	52	36
ดัชนีย่อยด้านที่อยู่อาศัยและสภาพแวดล้อม	0.7265	0.7082	0.7478	0.7360	20	32	10	18
ดัชนีย่อยด้านชีวิตครอบครัวและชุมชน	0.7130	0.6840	0.6729	0.6913	15	18	28	19
ดัชนีย่อยด้านการคมนาคมและการสื่อสาร	0.5765	0.6150	0.7016	0.7397	50	51	46	43
ดัชนีย่อยด้านการมีส่วนร่วม	0.5145	0.5822	0.5854	0.5884	53	44	41	33
ดัชนีความก้าวหน้าของคน	0.6110	0.6242	0.6493	0.6573	51	46	28	15

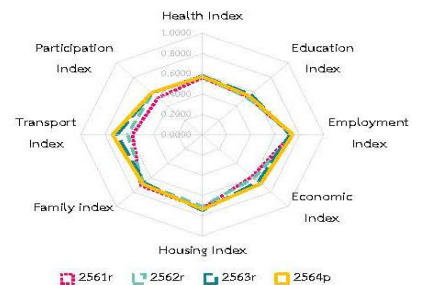

ตารางข้อมูลตัวชี้วัดรายมิติ

มิติ	รายการตัวชี้วัด	หน่วย	ข้อมูลตัวชี้วัด				ลำดับที่			
			2561r	2562r	2563r	2564p	2561r	2562r	2563r	2564p
ด้านสุขภาพ	ทารกแรกเกิดที่มีย่าน้ำหนักต่ำกว่าเกณฑ์	ร้อยละ	9.41	8.45	8.33	8.33	17	5	11	11
	ประชากรที่เจ็บป่วยเป็นผู้ป่วยใน	ร้อยละ	13.55	13.73	12.59	12.59	69	69	68	68
	ประชากรที่พิการ	ร้อยละ	3.77	3.85	3.97	4.09	61	60	61	61
	การฆ่าตัวตายสำเร็จ	รายต่อประชากรแสนคน	8.17	7.81	8.96	8.96	43	26	25	25
ด้านการศึกษา	จำนวนปีการศึกษาเฉลี่ยของประชากรอายุ 15 ปีขึ้นไป	ปี	7.42	7.53	7.75	7.58	61	62	58	72
	การเข้าเรียนมัธยมศึกษาตอนปลายและอาชีวศึกษา	ร้อยละ	100.55	100.12	110.84	110.84	4	3	2	2
	เด็ก 0-5 ปีที่มีพัฒนาการสมวัย	ร้อยละ	88.40	92.15	91.01	90.03	15	18	27	18
ด้านชีวิตการงาน	คะแนนเฉลี่ยการทดสอบ O-NET ระดับมัธยมศึกษาตอนปลาย	ร้อยละ	31.35	29.39	30.08	29.52	66	64	70	69
	อัตราการว่างงาน	ร้อยละ	0.62	0.29	0.80	0.47	27	5	16	3
	อัตราการจ้างงานต่ำระดับ	ร้อยละ	1.05	0.84	1.17	0.67	62	58	47	34
	แรงงานที่มีหลักประกันทางสังคม	ร้อยละ	14.63	15.56	17.75	20.04	74	76	72	72
ด้านเศรษฐกิจ	อัตราการประสบอันตรายหรือเจ็บป่วยเนื่องจากการทำงาน	ต่อลูกจ้าง 1,000 คน	1.47	2.02	3.22	3.22	2	4	14	14
	ผลิตภัณฑ์มวลรวมต่อหัว	บาท	60,708	62,180	65,254	65,254	75	75	73	73
	สัดส่วนประชากรยากจน	ร้อยละ	14.18	10.41	6.96	2.57	55	55	40	19
	ครัวเรือนที่มีหนี้สินเพื่อการอุปโภคบริโภค	ร้อยละ	57.46	50.08	46.37	42.70	73	71	67	55
ด้านที่อยู่อาศัยและสภาพแวดล้อม	ดัชนีความไม่เสมอภาคด้านรายจ่าย	ร้อยละ	28.21	30.17	27.91	27.91	14	34	14	16
	ครัวเรือนที่มีที่อยู่อาศัยใช้วัสดุทนและปลอดภัยของตนเอง	ร้อยละ	96.55	97.21	98.24	98.90	3	2	1	1
	สัดส่วนกำลังติดตั้งไฟฟ้าทดแทนต่อการใช้พลังงานไฟฟ้ารวม	กิโลวัตต์ต่อ 1,000 กิโลวัตต์	0.09	0.08	0.07	0.07	76	76	77	77
	อัตราการร้องเรียนปัญหามลพิษ	เรื่องต่อประชากรแสนคน	0.19	0.00	0.00	0.37	13	4	1	32
ด้านชีวิตครอบครัวและชุมชน	ประชากรที่ประสบภัยพิบัติ	ร้อยละ	2.57	9.23	0.00	0.67	68	71	2	32
	เด็กและเยาวชนที่ใช้สถานพินิจและคุ้มครองเด็กและเยาวชน	ต่อประชากรกลุ่มอายุพันคน	2.85	4.02	4.02	2.43	30	63	68	52
	ครัวเรือนที่มีหัวหน้าครัวเรือนเดียว	ร้อยละ	4.51	4.05	4.74	4.81	12	6	11	6
	ผู้สูงอายุที่อยู่ลำพังคนเดียว	ร้อยละ	8.09	9.25	10.17	10.97	52	52	65	57
ด้านการคมนาคมและการสื่อสาร	การแจ้งความคดี ชีวิตร่างกาย เทค และคดีประทุษร้ายต่อทรัพย์สิน	รายต่อประชากรแสนคน	63.48	54.90	37.42	42.75	19	12	1	7
	หมู่บ้านที่ถนนสายหลักใช้การได้ตลอดปี	ร้อยละ	46.72	49.60	52.54	55.48	73	70	60	52
	อัตราการตายจากอุบัติเหตุบนท้องถนน	รายต่อประชากรแสนคน	27.47	27.34	20.35	26.61	29	24	13	33
	ประชากรที่มีโทรศัพท์มือถือ	ร้อยละ	93.64	93.64	95.80	97.92	8	8	26	5
ด้านการมีส่วนร่วม	ประชากรที่เข้าถึงอินเทอร์เน็ต	ร้อยละ	43.93	53.26	66.53	81.31	62	66	65	45
	ประชากรที่ไม่ใช้สิทธิเลือกตั้ง	ร้อยละ	72.25	71.14	71.14	71.14	64	65	65	65
	จำนวนองค์กรชุมชน	แห่งต่อประชากรแสนคน	76.66	309.51	311.13	311.78	62	32	34	34
	ครัวเรือนที่เป็นสมาชิกกลุ่ม/องค์กรในท้องถิ่น	ร้อยละ	75.78	76.47	77.90	79.31	33	22	18	15
ครัวเรือนที่มีส่วนร่วมทำกิจกรรมสาธารณะของหมู่บ้าน	ร้อยละ	99.87	99.99	99.95	99.92	21	7	3	6	

ที่มา: รวบรวมและประมวลผลโดยสำนักงานพัฒนาการเศรษฐกิจและสังคมแห่งชาติ

ดัชนีความก้าวหน้าของคน (Human Achievement Index: HAI) ปี 2564

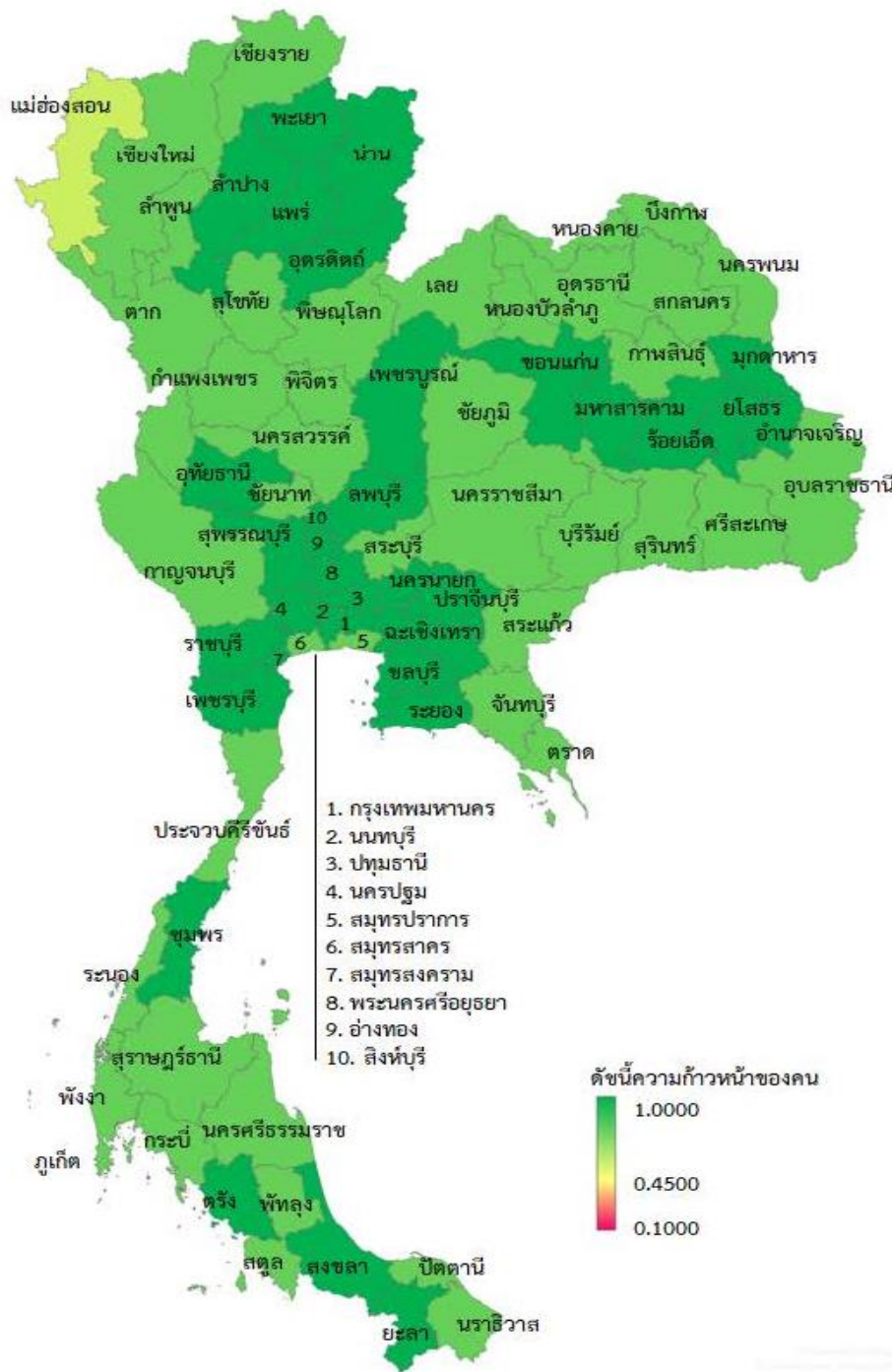

ที่มา : รวบรวมและประมวลผลโดยสำนักงานสภาพัฒนาการเศรษฐกิจและสังคมแห่งชาติ (สศช.)

๘. ข้อมูลการพัฒนาคนแบบชี้เป้า (TPMAP) ข้อมูลจากระบบบริหารจัดการข้อมูลการพัฒนาคนแบบชี้เป้า (TPMAP Logbook) <https://logbook.tpmmap.in.th>

กลุ่มคนยากจน/มีปัญหาความเดือดร้อนตามระบบบริหารจัดการข้อมูลการพัฒนาคนแบบชี้เป้า (Thai People Map and Analytics Platform – TPMAP) ณ กันยายน ๒๕๖๕

ที่	อำเภอ	จำนวนครัวเรือนเป้าหมาย (ครัวเรือน)	จำนวนคนเป้าหมาย (คน)
๑	เมืองยโสธร	๓๑๙	๑,๑๐๗
๒	เลิงนกทา	๑,๓๐๓	๕,๑๕๗
๓	คำเขื่อนแก้ว	๒๖๙	๑,๐๔๑
๔	มหาชนะชัย	๖	๒๔
๕	กุดชุม	๑๘๓	๖๒๒
๖	ป่าดิว	๔๘๓	๑,๘๙๔
๗	ทรายมูล	๙๗	๓๕๓
๘	ค้อวัง	๑๐	๓๒
๙	ไทยเจริญ	๖๐๗	๒,๑๐๙
รวม		๓,๒๗๗	๑๒,๓๓๙

ที่มา : สำนักงานพัฒนาชุมชนจังหวัดยโสธร

๙. แผนส่งเสริมเศรษฐกิจดิจิทัลจังหวัดยโสธร พ.ศ. ๒๕๖๖ – ๒๕๗๐ สำนักงานส่งเสริมเศรษฐกิจดิจิทัล ร่วมกับจังหวัดยโสธรได้มุ่งเน้นเสริมศักยภาพของพื้นที่ ตามเป้าหมายการพัฒนาจังหวัด โดยมีรายละเอียดการเชื่อมโยงแผนส่งเสริมเศรษฐกิจดิจิทัลกับแผนพัฒนาจังหวัดยโสธร ดังต่อไปนี้



วัตถุประสงค์

- ๑) ส่งเสริมการนำเทคโนโลยีและนวัตกรรมดิจิทัลและข้อมูลมาประยุกต์ใช้เพื่อยกระดับภาคเศรษฐกิจและสังคมของจังหวัด ตลอดจนขับเคลื่อนจังหวัดเข้าสู่เศรษฐกิจดิจิทัล
- ๒) ส่งเสริมการพัฒนาทักษะด้านดิจิทัลให้กับประชากรในทุกช่วงวัย และกำลังแรงงานของจังหวัด เพื่อเพิ่มศักยภาพของกำลังคนให้พร้อมสู่การใช้ชีวิตและการทำงานในศตวรรษที่ ๒๑
- ๓) สร้างความพร้อมของระบบนิเวศดิจิทัล ให้มีความพร้อมรองรับการพัฒนา Smart City ในมิติต่างๆ เพื่อแก้ปัญหาโดยรวมของพื้นที่นำไปสู่เมืองน่าอยู่อัจฉริยะ
- ๔) ส่งเสริมการมีส่วนร่วมของหน่วยงานที่เกี่ยวข้องในพื้นที่ ทั้งภาครัฐ เอกชน สมาคม ชุมชน กลุ่มบุคคล ต่างๆ รวมถึงประชาชน ในการดำเนินกิจกรรม แผนงาน และโครงการอย่างเป็นรูปธรรม

เป้าหมายการพัฒนา

- ๑) มีพลเมืองดิจิทัลที่มีทักษะดิจิทัล มีความรู้เท่าทันและสามารถใช้ประโยชน์จากดิจิทัลในการดำรงชีวิต และเพิ่มศักยภาพให้กับกำลังแรงงานของจังหวัดในการสร้างโอกาส สร้างอาชีพและปรับตัวรับการเปลี่ยนแปลงต่อวิกฤตเศรษฐกิจและสังคมที่อาจเกิดขึ้นในอนาคตได้
- ๒) มีการขยายตัวของภาคเศรษฐกิจหลักของจังหวัด สร้างรายได้จากการประกอบอาชีพรูปแบบใหม่ ให้เกิดอาชีพและรายได้สู่ประชาชนของจังหวัด
- ๓) เกิดการพัฒนาเศรษฐกิจและสังคมของจังหวัดบนพื้นฐานของข้อมูล ทำให้ขับเคลื่อนการบริหารจัดการเมืองและการพัฒนาเมืองอัจฉริยะได้อย่างมีประสิทธิภาพ
- ๔) เกิดระบบนิเวศดิจิทัลที่พร้อมสนับสนุนและอำนวยความสะดวกในการพัฒนาเศรษฐกิจและสังคมดิจิทัลของจังหวัด

ตัวชี้วัด

- ๑) เพิ่มศักยภาพกำลังคนด้านดิจิทัล ไม่น้อยกว่า ๑,๐๘๐ รายต่อปี
- ๒) จำนวนธุรกิจด้านการเกษตรและด้านการท่องเที่ยวที่ปรับเปลี่ยนสู่แพลตฟอร์มดิจิทัล ไม่น้อยกว่า ๒๐ รายต่อปี
- ๓) ชุมชนสามารถใช้ประโยชน์จากข้อมูลและเทคโนโลยีดิจิทัลในมิติต่างๆ ไม่น้อยกว่า ๕ โครงการต่อปี
- ๔) เกิด Data Platforms โดยการมีส่วนร่วมของภาคเอกชน เพื่อการพัฒนาเมืองอัจฉริยะ ภายในปี ๒๕๖๘

ประเด็นการพัฒนาและการขับเคลื่อน

ประเด็นการพัฒนา	การขับเคลื่อน	ตัวชี้วัด	ค่าเป้าหมาย
๑. ส่งเสริมเกษตรกรอินทรีย์ครบวงจรและได้มาตรฐาน	๑) ส่งเสริมการพัฒนาศักยภาพด้านดิจิทัลให้เกษตรกรและผู้ประกอบการธุรกิจเกษตร	จำนวน Smart Farmer/ Young Smart Farmer ได้รับการพัฒนาทักษะดิจิทัล	๕๐ รายต่อปี
	๒) ส่งเสริมการประยุกต์ใช้เทคโนโลยีและนวัตกรรมดิจิทัล ตลอดห่วงโซ่มูลค่ารวมถึงการยกระดับคุณภาพสินค้าเกษตรแปรรูป	ธุรกิจหรือฟาร์มหรือเกษตรกรมีการประยุกต์ใช้เทคโนโลยีและนวัตกรรมดิจิทัล	๑๐ รายต่อปี
๒. ส่งเสริมภูมิปัญญาท้องถิ่นวัฒนธรรมประเพณี และการค้าการท่องเที่ยว	๑) ส่งเสริมการพัฒนาศักยภาพด้านดิจิทัลให้แรงงานและผู้ประกอบการ	จำนวนแรงงานและผู้ประกอบการด้านการท่องเที่ยวและบริการที่ได้รับการพัฒนาทักษะดิจิทัล	๑๐๐ รายต่อปี
	๒) ส่งเสริมการประยุกต์ใช้เทคโนโลยีและนวัตกรรมดิจิทัลในภาคบริการท่องเที่ยวตลอดห่วงโซ่มูลค่า	ธุรกิจหรือผู้ประกอบการ SME หรือวิสาหกิจชุมชนท่องเที่ยวมีการประยุกต์ใช้เทคโนโลยีและนวัตกรรมดิจิทัล	๑๐ รายต่อปี
๓. ยกระดับคุณภาพชีวิต เสริมสร้างความเข้มแข็งและความมั่นคงของครอบครัว ชุมชน และสังคม	๑) ส่งเสริมการพัฒนาทักษะดิจิทัลสำหรับเยาวชนรุ่นใหม่	(๑) ศูนย์การเรียนรู้แบบ Digital Coding และ Programing หรือโรงเรียนต้นแบบพื้นที่พัฒนา นักประดิษฐ์ดิจิทัล เพื่อเป็นโรงเรียน พี่เลี้ยง	๒ โรงเรียน ต่อปี
		(๒) เยาวชนระดับประถมศึกษาและมัธยมศึกษาที่ได้รับการพัฒนาทักษะด้านดิจิทัล	๕๐๐ รายต่อปี ภายใน ๕ ปี
	๒) สนับสนุนการประยุกต์ใช้เทคโนโลยีดิจิทัลในการพัฒนาชุมชน	โครงการพัฒนาชุมชนหรือวิสาหกิจชุมชนด้วยเทคโนโลยีและนวัตกรรมดิจิทัล	๕ โครงการ ภายใน ๕ ปี
	๓) ส่งเสริมการสร้างความรู้ทางดิจิทัลให้กับประชาชน และกลุ่มเปราะบางในพื้นที่	(๑) ประชาชนในพื้นที่เรียนรู้ทักษะดิจิทัลให้ใช้ประโยชน์จากดิจิทัลในการดำรงชีวิตและประกอบอาชีพ	ร้อยละ ๓๐
		(๒) กลุ่มเปราะบางในพื้นที่ ที่เข้าถึงและได้รับการพัฒนาทักษะดิจิทัล	๓๐ รายต่อปี
๔) สนับสนุนการประยุกต์ใช้เทคโนโลยีดิจิทัลในการพัฒนาชุมชน	โครงการพัฒนาชุมชนหรือวิสาหกิจชุมชนด้วยเทคโนโลยีและนวัตกรรมดิจิทัล	๕ โครงการ ภายใน ๕ ปี	

ประเด็นการพัฒนา	การขับเคลื่อน	ตัวชี้วัด	ค่าเป้าหมาย
	๕) ส่งเสริมการสร้างความรู้ความตระหนักรู้ทางดิจิทัลให้กับประชาชน และกลุ่มเปราะบางในพื้นที่	(๑) ประชาชนในพื้นที่เรียนรู้ทักษะดิจิทัลให้ใช้ประโยชน์จากดิจิทัลในการดำรงชีวิตและประกอบอาชีพ	ร้อยละ ๓๐
		(๒) กลุ่มเปราะบางในพื้นที่ ที่เข้าถึงและได้รับการพัฒนาทักษะดิจิทัล	๓๐ รายต่อปี
๔. Mega Program: การพัฒนา Smart City	๑) พัฒนาสิ่งอำนวยความสะดวก และระบบนิเวศที่จำเป็น	(๑) มีแผนพัฒนาเมืองอัจฉริยะที่เป็นแนวทางการพัฒนาเมืองอัจฉริยะของพื้นที่	ภายใน ปี ๒๕๖๖
		(๒) มี City Data Platform	ภายใน ปี ๒๕๖๘
	๒) สร้างเครือข่ายและเชื่อมโยงข้อมูล	มี Data catalog ของพื้นที่ และมี การเพิ่มชุดข้อมูลเมืองอย่างต่อเนื่อง	ภายใน ปี ๒๕๖๘
	๓) ส่งเสริมให้เกิดการนำไปใช้ประโยชน์	มี Open data ที่เป็นชุดข้อมูลเมืองเพื่อให้นักพัฒนาต่อยอดการนำไปใช้ประโยชน์	ภายใน ปี ๒๕๖๘

๑๐. ข้อมูลการวิเคราะห์สภาพแวดล้อมทั่วไปของจังหวัดยโสธร

ในการจัดทำแผนพัฒนาจังหวัดยโสธร ฉบับทบทวน ประจำปีงบประมาณ พ.ศ. ๒๕๖๗ จังหวัดยโสธรได้จัดประชุมคณะทำงานจัดทำแผนพัฒนาจังหวัดฯ โดยมีส่วนราชการระดับจังหวัด อำเภอ องค์การปกครองส่วนท้องถิ่น และภาคส่วนต่าง ๆ เข้าร่วมประชุม โดยได้มีการทบทวนวิเคราะห์สภาพแวดล้อมทั่วไปของจังหวัดยโสธร (SWOT) ซึ่งได้มีการวิเคราะห์ จุดแข็ง จุดอ่อน โอกาส และภัยคุกคามของจังหวัดยโสธร และได้นำเทคนิค TOWS Matrix มาใช้ในการวิเคราะห์เปรียบเทียบเพื่อกำหนดแนวทาง/กลยุทธ์การพัฒนาจังหวัดมีผลการวิเคราะห์ดังนี้

๑๐.๑) ผลการวิเคราะห์ SWOT ในภาพรวม

จุดแข็ง (Strength-S)	จุดอ่อน (Weakness-W)
<p>๑. ยโสธรเป็นเมืองเกษตรกรรม โดยมีสภาพภูมิประเทศ (มีแหล่งน้ำธรรมชาติครอบคลุมเกือบทุกพื้นที่) ภูมิอากาศ ที่เอื้อต่อการเพาะปลูกพืชเศรษฐกิจและการเลี้ยงสัตว์หลายชนิด เช่น ข้าว มันสำปะหลัง ยางพารา อ้อยโรงงาน ถั่วลิสง เป็นต้น</p> <p>๒. ยโสธรเป็นเมืองเกษตรอินทรีย์ โดยนโยบาย/ยุทธศาสตร์ของจังหวัดชัดเจนด้านส่งเสริมการเกษตรอินทรีย์มายาวนานและต่อเนื่อง (ตั้งแต่ปี พ.ศ. ๒๕๔๘) และมีกลุ่มเกษตรกรอินทรีย์ต้นแบบในพื้นที่ในการผลิตข้าวหอมมะลิอินทรีย์คุณภาพดี เช่น ปราชญ์ชาวบ้าน Young Smart Farmer (YSF) และ Smart Farmer (SF) และมีการพัฒนาพื้นที่เกษตรอินทรีย์ที่ได้รับมาตรฐานสากล และมีโอกาสในการสนับสนุนการรับรองมาตรฐานพื้นที่เกษตรอินทรีย์ได้อีกจำนวนมาก</p>	<p>๑. ขาดความหลากหลายในผลผลิต/สินค้าเกษตรอินทรีย์ และราคาผลผลิตเกษตรอินทรีย์ไม่แน่นอน ต้นทุนการผลิตสูง และขาดการแปรรูปเพื่อเพิ่มมูลค่าอย่างครบวงจร รวมไปถึงขาดสถานที่จำหน่าย/รวบรวมผลผลิตเกษตรอินทรีย์ โดยเฉพาะ</p> <p>๒. ปัญหาทรัพยากรดินเพื่อการเกษตร โดยขาดความอุดมสมบูรณ์ทางธรรมชาติและปนเปื้อนสารเคมี</p> <p>๓. ระบบชลประทานไม่เพียงพอ - สัดส่วนพื้นที่ชลประทานต่อพื้นที่การเกษตรของจังหวัดยโสธร คิดเป็นร้อยละ ๑๑.๑ ของพื้นที่เกษตรของจังหวัด ซึ่งต่ำกว่าระดับประเทศ ที่มีพื้นที่ชลประทานต่อพื้นที่เกษตรร้อยละ ๒๐.๓ ส่งผลต่อการบริหารจัดการน้ำยังไม่เต็มศักยภาพ - เป็นพื้นที่ประสบปัญหาอุทกภัยน้ำท่วมในฤดูฝน เนื่องจากเป็นพื้นที่ริมแม่น้ำ และปัญหาขาดแคลนน้ำเพื่อการเกษตรนอกฤดูการ</p>

จุดแข็ง(Strength-S)	จุดอ่อน (Weakness-W)
<p>๓. มีผลิตภัณฑ์ชุมชนที่มีชื่อเสียงและมีคุณภาพ เช่น ผลิตภัณฑ์จากข้าวหอมมะลิอินทรีย์ หมอนขวาน ผ้าขัด ผ้าพื้นเมือง เสื้อกอก เครื่องจักรสาน เครื่องทองเหลือง เป็นต้น</p> <p>๔. มีงานประเพณีที่เป็นอัตลักษณ์ตามวิถีอีสานของคนยโสธรเช่น ประเพณีบุญบั้งไฟ ประเพณีแห่มาลัยข้าวตอก ประเพณีจุดไฟตูมกา ประเพณีแห่ดาวคริสต์มาส เป็นต้น</p> <p>๕. มีแหล่งท่องเที่ยวหลากหลายทั้งทางประวัติศาสตร์ วัฒนธรรม ประเพณี ศาสนาและธรรมชาติ โดยมีแลนด์มาร์คของจังหวัดยโสธร คือ วิมานพญาแถน ที่ได้รับความสนใจจากนักท่องเที่ยว ซึ่งใช้เป็นสถานที่จัดงานส่งเสริมการท่องเที่ยวภายในจังหวัดยโสธร เช่น งานประเพณีบุญบั้งไฟ จัดจำหน่ายสินค้าโอท็อป ตลาดประชารัฐ งานมหกรรมอาหาร เป็นต้น</p> <p>๖. ยโสธรเป็นเมืองน่าอยู่ด้านที่อยู่อาศัยและสภาพแวดล้อมจากผลการประเมินของดัชนีความก้าวหน้าของคน (Human Achievement Index - HAI) ประจำปี ๒๕๖๐ ได้ผลการประเมินดัชนีย่อยด้านที่อยู่อาศัยและสภาพแวดล้อมและด้านชีวิตการทำงานในระดับดี (๐.๖๙๙๑ และ ๐.๙๗๘๘ ตามลำดับ) และผลการประเมินดัชนีย่อยด้านชีวิตครอบครัวและชุมชนอยู่ในระดับค่อนข้างดี (๐.๖๖๘๒)</p> <p>๗. มีบูรณาการการทำงานร่วมกันทุกภาคส่วนในรูปแบบ "กรมยโสธร"</p> <p>๘. มีศักยภาพในการผลิตพลังงานทดแทน เช่น พลังงานชีวภาพจากมูลสัตว์ และพลังงานแสงอาทิตย์จากลักษณะภูมิประเทศ ทั้งนี้จังหวัดยโสธรมีพื้นที่ดินว่างเปล่าเป็นจำนวนมาก เช่น พื้นที่ทอดเป็นแนวยาวบริเวณแม่น้ำลำชี ส่งผลให้มีศักยภาพด้านการผลิตพลังงานโซล่าฟาร์ม/เอทานอล</p> <p>๙. มีลาบยโส เป็น Soft Power</p>	<p>- ผลผลิตการเกษตรของจังหวัดขึ้นอยู่กับสภาพดินฟ้าอากาศเป็นหลัก</p> <p>๔. โครงสร้างพื้นฐานด้านการคมนาคมขนส่งยังได้รับการพัฒนาไม่ทั่วถึง</p> <p>- ถนนหลายสายยังเป็น ๒ เลน ซึ่งเป็นอุปสรรคในการเชื่อมโยงทางการค้าและการท่องเที่ยวเกี่ยวกับจังหวัดข้างเคียง และเพิ่มความเสี่ยงในการเกิดอุบัติเหตุบนท้องถนน</p> <p>- สภาพผิวถนนชำรุดเสียหาย โดยเฉพาะถนนสายรองและในชนบท</p> <p>๕. ขาดการพัฒนาแหล่งท่องเที่ยวและกิจกรรมท่องเที่ยวแบบครบวงจร</p> <p>- สิ่งอำนวยความสะดวกในแหล่งท่องเที่ยวไม่เพียงพอ เช่น ห้องน้ำคนพิการ ไฟฟ้าส่องสว่าง ทางลาดสำหรับผู้พิการและผู้สูงอายุ</p> <p>- การประชาสัมพันธ์กิจกรรมท่องเที่ยวไม่เพียงพอ</p> <p>- ขาดศูนย์รวมหรือจุดจำหน่ายสินค้าเกษตรอินทรีย์ถาวร ทำให้ขาดโอกาสในการประชาสัมพันธ์และจำหน่ายสินค้าของคน (Human Achievement Index - HAI) ประจำปี ๒๕๖๐ ได้ผลการประเมินดัชนีย่อยด้านที่อยู่อาศัยและสภาพแวดล้อมและด้านชีวิตการทำงานในระดับดี (๐.๖๙๙๑ และ ๐.๙๗๘๘ ตามลำดับ) และผลการประเมินดัชนีย่อยด้านชีวิตครอบครัวและชุมชนอยู่ในระดับค่อนข้างดี (๐.๖๖๘๒)</p> <p>๖. ผลทดสอบทางการศึกษาต่ำกว่าเกณฑ์มาตรฐาน จากผลการประเมินของดัชนีความก้าวหน้าของคน (HAI) ประจำปี ๒๕๖๐ ได้ผลการประเมินดัชนีย่อยด้านการศึกษาค่อนข้างต่ำ (๐.๓๔๙๖)</p> <p>๗. ไม่มีฐานข้อมูลกลางเพื่อเชื่อมโยงข้อมูลสำคัญเพื่อวางแผนพัฒนาจังหวัด แต่ละหน่วยงานจัดทำข้อมูลของตนเอง บางครั้งเป็นการทำงานที่ซ้ำซ้อนกัน ขาดประสิทธิภาพในการเชื่อมโยงและวิเคราะห์ปัญหาและความต้องการของประชาชน</p>

โอกาส (Opportunity-O)	ภัยคุกคาม (Threat-T)
<p>๑. นโยบายภาครัฐส่งเสริมและสนับสนุนให้เกิดการพัฒนาจังหวัดในทุกมิติ เช่น</p> <ul style="list-style-type: none"> - ยุทธศาสตร์ชาติ ระยะ ๒๐ ปี (พ.ศ. ๒๕๖๑ - ๒๕๘๐) - แผนพัฒนาเศรษฐกิจและสังคมแห่งชาติ ฉบับที่ ๑๓ - แผนพัฒนาภาคตะวันออกเฉียงเหนือ ในช่วงแผนพัฒนาเศรษฐกิจและสังคมแห่งชาติ ฉบับที่ ๑๓ (พ.ศ. ๒๕๖๖ - ๒๕๗๐) - ยุทธศาสตร์การพัฒนาเกษตรอินทรีย์แห่งชาติ (พ.ศ. ๒๕๖๖ - ๒๕๗๐) <p>๒. บันทึกข้อตกลงความร่วมมือ (MOU) กับกระทรวงเกษตรและสหกรณ์ เพื่อร่วมขับเคลื่อนโครงการพัฒนาเกษตรอินทรีย์วิถีไฮดร หรือไฮดรโมเดลซึ่งจะเพิ่มโอกาสได้รับการสนับสนุนจากภาครัฐ ด้านเกษตรอินทรีย์ครอบคลุมทั้งพืช ปศุสัตว์ และสัตว์น้ำ เพื่อผลักดันให้จังหวัดไฮดรเป็นต้นแบบการพัฒนาเกษตรอินทรีย์ของประเทศตลอดห่วงโซ่ ตั้งแต่การผลิต การแปรรูป จนถึงการตลาดและนำไปสู่การพัฒนายกระดับการผลิตสินค้าเกษตรอินทรีย์หรือ “ออร์แกนิก” ของไทย ให้เป็นที่ยอมรับในระดับนานาชาติและตลาดโลก</p> <p>๓.บันทึกข้อตกลงความร่วมมือ “การพัฒนาข้าวหอมมะลิทุ่งกุลารั้วหวายวิทยาศาสตร์ เทคโนโลยี และนวัตกรรม” ระหว่างกระทรวงวิทยาศาสตร์และเทคโนโลยี และจังหวัดร้อยเอ็ด สุรินทร์ ศรีสะเกษ มหาสารคาม และยโสธร ลงวันที่ ๒๔ สิงหาคม ๒๕๕๙</p> <p>๔. กระแสรักสุขภาพของคนไทยและทั่วโลก</p> <ul style="list-style-type: none"> - ความนิยมอาหารเพื่อสุขภาพและอาหารอินทรีย์มีแนวโน้มเพิ่มขึ้นอย่างต่อเนื่อง - เพิ่มโอกาสทางธุรกิจและการจำหน่ายผลิตภัณฑ์เกษตรอินทรีย์ของจังหวัดยโสธร ทั้งในและต่างประเทศได้ - ศูนย์รวมสินค้าเพื่อสุขภาพ (Hub เกษตรอินทรีย์) <p>๕. กระแสการท่องเที่ยวเชิงเกษตรสอดคล้องกับวิถีทัศน์เมืองเกษตรอินทรีย์ของจังหวัด ซึ่งจะเพิ่มโอกาสในการจับคู่ธุรกิจระหว่างภาคเกษตรกรรมและภาคการท่องเที่ยวและบริการ เพื่อจัดกิจกรรมการท่องเที่ยว โดยเน้นการมีส่วนร่วมของนักท่องเที่ยวในการดำเนินกิจกรรมให้เกิดการเรียนรู้ด้านการเกษตรและวิถีการดำรงชีวิต วัฒนธรรม ประเพณี และเป็นการนำเอาทรัพยากรที่มีอยู่ มาทำให้เกิดการเรียนรู้ ประโยชน์ และรายได้ต่อชุมชน</p> <p>๖. การนำเทคโนโลยี นวัตกรรมใหม่ ๆ มาใช้</p>	<p>๑. การเปลี่ยนแปลงของสภาพภูมิอากาศมีแนวโน้มรุนแรงขึ้น</p> <p>๒. การรับรองมาตรฐานสากลเกี่ยวกับเกษตรอินทรีย์มีค่าใช้จ่ายสูง</p> <ul style="list-style-type: none"> - จำนวนพื้นที่การผลิตและสินค้าเกษตรอินทรีย์ที่ได้รับการรับรองมาตรฐานสากลจึงยังมีน้อย กระทบต่อโอกาสในการส่งออกสินค้าเกษตรอินทรีย์ไปยังบางประเทศ <p>๓. การแข่งขันทางธุรกิจจากการเปิดเสรีทางการค้า</p> <ul style="list-style-type: none"> - อุตสาหกรรมหลายประเภทที่แข่งขันไม่ได้ต้องล้มเลิกไป ทำให้เกิดปัญหาการว่างงาน - ยอดขายของสินค้าในท้องถิ่นลดลง ประชาชนขาดรายได้ และเริ่มมีปัญหาหนี้สิน <p>๔. ค่าครองชีพสูงขึ้น</p> <ul style="list-style-type: none"> - ส่งผลต่อพฤติกรรมการใช้จ่ายของประชาชน เนื่องจากประชาชนมีกำลังซื้อลดลง และค่านึงถึงความคุ้มค่ามากขึ้น - ส่งผลต่อปัญหาทางสังคม เช่น การลักขโมย การค้ายาเสพติด เป็นต้น <p>๕. กระแสวัฒนธรรมภายนอกต่อวิถีชีวิตที่เปลี่ยนไป</p> <ul style="list-style-type: none"> - กระแสทุนนิยมต่อการใช้ประโยชน์ที่ดิน ทำให้ประชาชนมีแนวโน้มขายที่ดินทำกิน หรือเปลี่ยนแปลงการใช้ที่ดิน เช่น การปลูกพืชที่ไม่เหมาะสมกับพื้นที่ - กระแสวัตถุนิยม ทำให้เกิดความนิยมการใช้สินค้าฟุ่มเฟือย ส่งผลให้ภาระค่าใช้จ่ายครัวเรือนและการใช้ทรัพยากรสูงขึ้น <p>๖. เป็นเขตพื้นที่ใกล้ชายแดน</p> <p>ส่งผลต่อปัญหาการเพิ่มขึ้นและการแพร่ระบาดของยาเสพติด การค้ามนุษย์ และการค้าไม้เถื่อนจากนอกพื้นที่</p>

โอกาส (Opportunity-O)	ภัยคุกคาม (Threat-T)
<p>๖. กระแสการดำเนินรอยตามแนวพระราชดำริโดยหลักปรัชญาของเศรษฐกิจพอเพียงนำไปสู่การปรับเปลี่ยนพฤติกรรมการค้ารงชีวิตที่เป็นมิตรกับสิ่งแวดล้อมของประชาชน รวมถึงการแสดงความรับผิดชอบต่อสังคมด้านสิ่งแวดล้อมของภาคเอกชนและภาครัฐกิจ ถือเป็น การส่งเสริมการปฏิบัติงานของภาครัฐให้เป็นรูปธรรมที่ชัดเจน</p> <p>๗. ระยะทางไม่ไกลจากสนามบินอุบลราชธานีและสนามบินร้อยเอ็ดมากนัก</p> <p>ยโสธร – อุบลราชธานี ประมาณ ๑๐๐ กิโลเมตร ยโสธร – ร้อยเอ็ด ประมาณ ๗๐ กิโลเมตร</p> <p>เป็นโอกาสในการเชื่อมโยงทางเศรษฐกิจและการท่องเที่ยวในพื้นที่ได้</p> <p>๘. การเปิดเสรีทางการค้า</p> <p>เพิ่มโอกาสให้กลุ่มทุนขนาดใหญ่เข้ามาลงทุนและเกิดการจ้างงานในพื้นที่เพิ่มขึ้น และโอกาสได้รับประโยชน์จากการกระตุ้นสินค้าส่งออกของไทยในหมวดอาหาร</p> <p>๙. มติ ครม.เห็นชอบให้นำไม้ยืนต้นที่มีมูลค่าทางเศรษฐกิจเป็นหลักประกันทางธุรกิจ</p> <ul style="list-style-type: none"> - มติคณะรัฐมนตรี (ครม.) สัญจร จ.อุบลราชธานี เมื่อวันที่ ๒๔ กรกฎาคม ๒๕๖๑ มีมติเห็นชอบให้ออกกฎกระทรวงฉบับใหม่ ภายใต้ พ.ร.บ. หลักประกันทางธุรกิจ พ.ศ. ๒๕๕๘ จำนวน ๕๘ ชนิด ตามบัญชีท้ายกฎหมายว่าด้วยสวนป่า - เพื่อสนับสนุนให้ผู้ประกอบการได้รับความสะดวกและมีโอกาสในการประกอบธุรกิจมากขึ้น เช่น การกู้ยืมเงินจากสถาบันการเงิน <p>๑๐. การใช้เทคโนโลยีในการอำนวยความสะดวก</p> <p>การใช้เทคโนโลยีเพิ่มช่องทางในการประกอบอาชีพและความก้าวหน้าของเทคโนโลยี เช่น ระบบขนส่ง (Logistics) ที่ทันสมัย</p> <p>๑๑. มีโครงการวางระบบผันน้ำจากลำชีลงสู่แม่น้ำมูล โดยมีจุดเริ่มต้นที่บ้านสำราญ อำเภอเมืองยโสธร</p>	

๑๐.๒) ผลการวิเคราะห์ SWOT รายประเด็นยุทธศาสตร์การพัฒนาจังหวัด

(๑) ประเด็นการพัฒนาที่ ๑ ส่งเสริมการเกษตรอินทรีย์ครบวงจรและได้มาตรฐาน

จุดแข็ง(Strength-S)	จุดอ่อน (Weakness-W)
<p>๑. มีภูมิประเทศ ภูมิอากาศ และภูมิปัญญาในการผลิตข้าวหอมมะลิอินทรีย์คุณภาพดี โดยมีปราชญ์ชาวบ้าน/กลุ่มเกษตรกรอินทรีย์ต้นแบบ/YSF/ SF</p> <p>๒. มีพื้นที่เหมาะแก่การปลูกพืชเศรษฐกิจหลายชนิดและการเลี้ยงสัตว์เศรษฐกิจ</p> <p>๓. มีพื้นที่เกษตรอินทรีย์ที่ได้รับมาตรฐานสากลมากถึง ๗๙,๖๑๑.๕๐ ไร่</p> <p>๔. นโยบายของจังหวัดชัดเจนด้านส่งเสริมการเกษตรอินทรีย์มายาวนานและต่อเนื่อง</p> <p>๕. มีกลุ่มเกษตรกรอินทรีย์ต้นแบบในพื้นที่ จำนวน ๑๐ กลุ่ม</p>	<p>๑. ระบบชลประทาน/ระบบน้ำเพื่อการเกษตรไม่ครอบคลุมพื้นที่</p> <p>๒. ผลผลิต/สินค้าเกษตรอินทรีย์ขาดความหลากหลาย</p> <p>๓. แรงงานภาคการเกษตรมีอายุเฉลี่ยมาก (เข้าสู่สังคมผู้สูงอายุ)</p> <p>๔. ประชากรวัยหนุ่มสาวขาดแรงจูงใจในการทำอาชีพเกษตรกรรม</p> <p>๕. เกษตรกรขาดเงินทุนในการจัดหา/เครื่องจักร/นวัตกรรมในการผลิตและแปรรูปผลผลิตทางการเกษตร</p> <p>๖. กลุ่มเกษตรกรมีเงินทุนหมุนเวียนไม่เพียงพอสำหรับใช้รวบรวมผลผลิตจากสมาชิก</p> <p>๗. การตรวจรับรองมาตรฐานสากลของผลผลิตทางการเกษตรมีค่าใช้จ่ายสูง</p> <p>๘. การตลาดยังไม่ครอบคลุม</p>
โอกาส (Opportunity-O)	ภัยคุกคาม (Threat-T)
<p>๑. ยุทธศาสตร์ชาติ ๒๐ ปี แผนพัฒนาเศรษฐกิจและสังคมแห่งชาติ ฉบับที่ ๑๓ และนโยบายรัฐบาล ส่งเสริมสนับสนุนด้านการเกษตรอินทรีย์</p> <p>๒. กระแสรักสุขภาพของโลก และความนิยมบริโภคอาหารเพื่อสุขภาพมีแนวโน้มสูงขึ้นอย่างต่อเนื่อง</p> <p>๓. กระทรวงเกษตรและสหกรณ์ได้ทำบันทึกข้อตกลงความร่วมมือ (MOU) โครงการพัฒนาเกษตรอินทรีย์วิถีไทยร่วมกับ จังหวัดยโสธร เพื่อพัฒนาและส่งเสริมให้จังหวัดยโสธรเป็นจังหวัดต้นแบบด้านเกษตรอินทรีย์ของประเทศ</p>	<p>๑. การเปลี่ยนแปลงของสภาพภูมิอากาศ ภัยธรรมชาติ</p> <p>๒. กระแสวัฒนธรรมต่างประเทศส่งผลกระทบต่อวิถีชีวิตของประชากรจังหวัดเปลี่ยนไป</p> <p>๓. กระแสทุนนิยมส่งผลกระทบต่อการใช้ประโยชน์ที่ดินของประชากรจังหวัด</p> <p>๔. กระแสวัตถุนิยมเพิ่มขึ้น</p> <p>๕. ค่าครองชีพสูงขึ้น</p>

(๒) ประเด็นการพัฒนาที่ ๒ ส่งเสริมภูมิปัญญาท้องถิ่น วัฒนธรรมประเพณีและการค้าการท่องเที่ยว

ท่องเที่ยว

จุดแข็ง(Strength-S)	จุดอ่อน (Weakness-W)
<p>๑. มีแหล่งท่องเที่ยวหลากหลาย ington ประเพณีที่เป็นเอกลักษณ์ และยังมี ๗ สิ่งมหัศจรรย์ยโสธรที่มีแห่งเดียวในโลก</p> <p>๒. มีงานประเพณีที่เป็นเอกลักษณ์</p> <p>๓. เป็นเมืองที่มีจุดเด่นในการทำเกษตรอินทรีย์</p> <p>๔. มีสนามบินที่ใช้ประโยชน์ได้</p>	<p>๑. ขาดแคลนสิ่งอำนวยความสะดวกในแหล่งท่องเที่ยว</p> <p>๒. การขยายช่องทางจราจร ไม่ครอบคลุมทุกเส้นทาง</p> <p>๓. ขาดการประชาสัมพันธ์ที่ครอบคลุม</p> <p>๔. ขาดฐานข้อมูลกลาง</p> <p>๕. ขาดการพัฒนาศักยภาพแหล่งท่องเที่ยว</p>

โอกาส (Opportunity-O)	ภัยคุกคาม (Threat-T)
๑. นโยบายภาครัฐส่งเสริมและสนับสนุนให้เกิดการพัฒนา ๒. เส้นทางคมนาคมเชื่อมโยงการท่องเที่ยว การค้า และการลงทุน ๓. มีพื้นที่ที่มีศักยภาพสามารถพัฒนาเป็นแหล่งท่องเที่ยวเพิ่ม	๑. การเปลี่ยนแปลงฤดูกาลและภัยพิบัติทางธรรมชาติ ๒. สถานะเศรษฐกิจในปัจจุบัน

(๓) ประเด็นการพัฒนาที่ ๓ ยกระดับคุณภาพชีวิต เสริมสร้างความเข้มแข็งและความมั่นคงของครอบครัว ชุมชน และสังคม

จุดแข็ง(Strength-S)	จุดอ่อน (Weakness-W)
๑. โยธธรเป็นเมืองนำอยู่ด้านที่อยู่อาศัยและสภาพแวดล้อมตามดัชนีชี้วัดความก้าวหน้าการพัฒนาด้าน (HAI) ๒. เป็นแหล่งผลิตภัณฑชุมชนที่มีชื่อเสียงและมีคุณภาพ เช่น ผลิตภัณฑจากข้าวหอมมะลิอินทรีย์ หมอนขวาน ผ้าขิด ผ้าพื้นเมือง เสื้ออก เครื่องจักรสาน เครื่องทองเหลือง เป็นต้น ๓. ส่วนราชการภายในจังหวัดมีการบูรณาการทำงานร่วมกันในรูปแบบกรมโยธธร ๔. แรงงานมีจำนวนมาก สามารถรองรับงานในจังหวัด และสามารถพัฒนาเป็นแรงงานฝีมือได้ (ยกเว้น แรงงานภาคการเกษตร) ๕. มีหน่วยงานด้านความมั่นคง ด้านการทหารระดับกรมทหารราบตั้งอยู่ในพื้นที่	๑. ยังมีครัวเรือนในจังหวัดที่มีรายได้ต่ำกว่าเกณฑ์ จปฐ. และมีปัญหาหนี้สิน ๒. ผลทดสอบทางการศึกษาของนักเรียน นักศึกษาต่ำกว่าเกณฑ์มาตรฐานระดับชาติ ๓. สัดส่วนวัยแรงงานในพื้นที่ลดลง ผู้สูงอายุเพิ่มมากขึ้นขาดแรงงานที่มีทักษะ ๔. ปัญหาการแพร่ระบาดของยาเสพติดในพื้นที่ ๕. โครงสร้างพื้นฐานที่เป็นสายรองและชนบทยังไม่ได้รับการพัฒนาอย่างทั่วถึง ๖. การรักษาความสงบปลอดภัยและความสงบเรียบร้อยในหมู่บ้านยังไม่ทั่วถึง ๗. ปัญหาเด็ก เยาวชน ผู้สูงอายุ และผู้พิการ ขาดการดูแลและต้องการความช่วยเหลืออย่างทั่วถึง ๘. ปัญหาอุบัติเหตุบนท้องถนน
โอกาส (Opportunity-O)	ภัยคุกคาม (Threat-T)
๑. นโยบายของรัฐบาลในการมุ่งเน้นการสร้างงานสร้างอาชีพ ๒. กระแสการสร้างการรับรู้ ตามหลักปรัชญาของเศรษฐกิจพอเพียง ๓. การเปิดเสรีทางการค้าทำให้กลุ่มทุนขนาดใหญ่เข้ามาลงทุนในพื้นที่ ทำให้เกิดการจ้างงานในพื้นที่ รวมทั้งการนำเทคโนโลยี/สื่อดิจิทัล /สื่อออนไลน์ มาช่วยในการสร้างอาชีพเพิ่มรายได้ ๔. การมีแผนพัฒนาเศรษฐกิจและสังคมแห่งชาติที่ชัดเจน ๕. มีการขยายแรงงานในจังหวัด/มีทักษะแรงงานที่เพิ่มขึ้น	๑. การเพิ่มขึ้นและการแพร่ระบาดของยาเสพติดจากนอกพื้นที่ ๒. การเปิดเสรีทางการค้าทำให้มีการแข่งขันทางการค้าเพิ่มขึ้นสินค้าของพื้นที่ขายไม่ได้ ประชาชนขาดรายได้และเริ่มเป็นหนี้สิน ๓. สภาพเศรษฐกิจค่าครองชีพที่สูงขึ้นทำให้เกิดปัญหาทางด้านสังคมต่าง ๆ เช่น การลักขโมย การค้ายาเสพติด เป็นต้น

(๔) ประเด็นการพัฒนาที่ ๔ อนุรักษ์ ฟื้นฟู พัฒนาทรัพยากรธรรมชาติและสิ่งแวดล้อม

จุดแข็ง(Strength-S)	จุดอ่อน (Weakness-W)
<p>๑. โยโสธรเป็นเมืองนาอยู่ด้านที่อยู่อาศัยและสภาพแวดล้อม</p> <p>๒. มีศักยภาพในการผลิตพลังงานทดแทน</p> <p>๓. มีการประกาศงดการใช้สารเคมีในการทำการเกษตร</p>	<p>๑. พื้นที่ป่าไม้ลดน้อยลงและถูกบุกรุก</p> <p>๒. ปัญหาทรัพยากรดินเพื่อการเกษตร ดินเพื่อการเกษตรบางพื้นที่ขาดความอุดมสมบูรณ์ ทางธรรมชาติ มีการปนเปื้อนสารเคมี</p> <p>๓. การบริหารจัดการน้ำยังไม่เต็มศักยภาพ</p> <p>๔. เป็นพื้นที่ประสบปัญหาอุทกภัยน้ำท่วมในฤดูฝน เนื่องจากเป็นพื้นที่ริมแม่น้ำ และปัญหาขาดแคลนน้ำเพื่อการเกษตรนอกฤดูกาลเป็นพื้นที่ประสบปัญหาอุทกภัยน้ำท่วมซ้ำซากในหลายพื้นที่ ขาดแนวป้องกันน้ำเอ่อล้นเข้าพื้นที่ทำการเกษตร</p> <p>๕. ขาดนักลงทุนธุรกิจด้านพลังงาน</p> <p>๖. ขาดจิตสำนึกการอนุรักษ์และใช้ทรัพยากรธรรมชาติและสิ่งแวดล้อม</p>
โอกาส (Opportunity-O)	ภัยคุกคาม (Threat-T)
<p>๑. นโยบายรัฐบาลและแผนพัฒนาเศรษฐกิจและสังคมแห่งชาติ ฉบับที่ ๑๓ (พ.ศ. ๒๕๖๖ – ๒๕๗๐)</p> <ul style="list-style-type: none"> -การบริหารจัดการน้ำ -การบริหารจัดการขยะ <p>๒. มติ ครม. เห็นชอบให้นำไม้ยืนต้นที่มีมูลค่าทางเศรษฐกิจเป็นหลักประกันทางธุรกิจ</p> <ul style="list-style-type: none"> - มติคณะรัฐมนตรี (ครม.) สัญจร จ.อุบลราชธานี เมื่อวันที่ ๒๔ กรกฎาคม ๒๕๖๑ มีมติเห็นชอบให้ออกกฎกระทรวงฉบับใหม่ ภายใต้ พ.ร.บ. หลักประกันทางธุรกิจ พ.ศ. ๒๕๕๘ จำนวน ๕๘ ชนิด ตามบัญชีท้ายกฎหมายว่าด้วยสวนป่า - เพื่อสนับสนุนให้ผู้ประกอบการได้รับความสะดวกและมีโอกาสในการประกอบธุรกิจมากขึ้น เช่น การกู้ยืมเงินจากสถาบันการเงิน -สำนักงานทรัพยากรน้ำแห่งชาติ มีโครงการศึกษาการผันน้ำจากแม่น้ำชีไปแม่น้ำมูล 	<p>๑.การเปลี่ยนแปลงภูมิอากาศทำให้เกิดความเสี่ยงที่จะทำให้เกิดภัยธรรมชาติ เช่น น้ำท่วม การเกิดโรคระบาดอุบัติภัยรุนแรงเพิ่มมากขึ้น</p>

ผลการใช้เทคนิค TOWS Matrix ในการวิเคราะห์เปรียบเทียบจุดแข็ง จุดอ่อน โอกาส และภัยคุกคาม นำไปสู่การกำหนดแนวทาง/กลยุทธ์การพัฒนาจังหวัด ดังนี้

แนวทาง/กลยุทธ์การพัฒนาเชิงรุก (SO)	แนวทาง/กลยุทธ์การพัฒนาเชิงแก้ไข (WO)
<p>๑. ขยายพื้นที่เกษตรอินทรีย์และการใช้ประโยชน์ในพื้นที่ให้เต็มศักยภาพ</p> <p>๒. เพิ่มความสามารถการแข่งขันด้านการผลิตและการแปรรูปสินค้าเกษตรอินทรีย์และผลิตภัณฑ์ชุมชน รวมทั้งการเพิ่มช่องทางการตลาดให้หลากหลายวิธี</p> <p>๓. ส่งเสริมการท่องเที่ยวเชิงประเพณี วัฒนธรรม และเกษตรตามฤดูกาล</p> <p>๔. ส่งเสริมภูมิปัญญาท้องถิ่นสู่เศรษฐกิจสร้างสรรค์</p> <p>๕. ยกระดับเมืองเกษตรอินทรีย์ ด้วยวิถีพลังงานทดแทน</p>	<p>๑. ส่งเสริมการอนุรักษ์ทรัพยากรธรรมชาติและสิ่งแวดล้อมแบบมีส่วนร่วม</p> <p>๒. เพิ่มขีดความสามารถการพึ่งพาตนเองของกลุ่มเกษตรกร/วิสาหกิจชุมชนตามหลักปรัชญาของเศรษฐกิจพอเพียง</p> <p>๓. เพิ่มประสิทธิภาพการบริหารจัดการน้ำและพัฒนาระบบชลประทาน เพื่อการเกษตรและแก้ปัญหาอุทกภัย</p> <p>๔. พัฒนาโครงสร้างพื้นฐานและสิ่งอำนวยความสะดวกเพื่อรองรับการเติบโตทางการค้าและการท่องเที่ยว</p> <p>๕. เพิ่มประสิทธิภาพการบริหารจัดการภาครัฐ</p> <p>๖. ส่งเสริมและสร้างอาชีพโดยใช้เทคโนโลยี</p>
แนวทาง/กลยุทธ์การพัฒนาเชิงป้องกัน (WT)	แนวทาง/กลยุทธ์การพัฒนาเชิงรับ (ST)
<p>๑. ยกระดับคุณภาพการศึกษาสู่ความเป็นเลิศ</p> <p>๒. ยกระดับคุณภาพชีวิตเสริมสร้างชุมชนสู่ความเข้มแข็งและสร้างภูมิคุ้มกัน ด้านสุขภาพและสังคม</p>	<p>๑. พัฒนาระบบรับรองมาตรฐานอินทรีย์ที่ได้รับการยอมรับในระดับสากล</p> <p>๒. เพิ่มตลาดและช่องทางการจำหน่ายสินค้าเกษตรทั้งในและต่างประเทศ</p> <p>๓. เพิ่มศักยภาพในการรักษาความมั่นคงภายในและความปลอดภัยในชีวิตและทรัพย์สิน</p>

๓.๒.๒ เป้าหมายการพัฒนาจังหวัด

จากการประมวลวิเคราะห์ข้อมูลเพื่อการพัฒนาจังหวัด ข้อมูลเชิงเปรียบเทียบ ข้อมูลประเด็นปัญหาและความต้องการเชิงพื้นที่ ข้อมูลผลการพัฒนาและแก้ไขปัญหาจังหวัดในช่วงที่ผ่านมา ข้อมูลนโยบายยุทธศาสตร์ และแผนที่เกี่ยวข้องระดับต่าง ๆ ข้อมูลตัวชี้วัดระดับการพัฒนาจังหวัด ข้อมูลดัชนีความก้าวหน้าของคน และข้อมูลจากการประชุมทบทวนวิเคราะห์สภาพแวดล้อมทั่วไปของจังหวัดยโสธร จึงกำหนดเป้าหมายการพัฒนาจังหวัดยโสธรในแผนพัฒนาจังหวัดยโสธร พ.ศ. ๒๕๖๖ – ๒๕๗๐ ฉบับทบทวนประจำปีงบประมาณ พ.ศ. ๒๕๖๘ ไว้ว่า

“ยโสธรเมืองเกษตรอินทรีย์ เมืองแห่งวิถีอีสาน”

๓.๒.๓ ตัวชี้วัดความสำเร็จตามเป้าหมายการพัฒนาจังหวัด

แผนพัฒนาจังหวัดยโสธร พ.ศ. ๒๕๖๖ – ๒๕๗๐ ฉบับทบทวนประจำปีงบประมาณ พ.ศ. ๒๕๖๘ ประกอบด้วยตัวชี้วัดความสำเร็จตามเป้าหมายการพัฒนาจังหวัด ดังนี้

- ๑) ผลิตภัณฑ์มวลรวมของจังหวัด (GPP) เพิ่มขึ้น
- ๒) ประชาชนมีคุณภาพชีวิตที่ดีเพิ่มขึ้น

รายละเอียดตัวชี้วัดความสำเร็จตามเป้าหมายการพัฒนา

ตัวชี้วัดความสำเร็จ	ตัวชี้วัดย่อย/ เป้าหมายรวม ๕ ปี	ข้อมูลค่าฐาน	ค่าเป้าหมายรายปี				
			พ.ศ. ๒๕๖๖	พ.ศ. ๒๕๖๗	พ.ศ. ๒๕๖๘	พ.ศ. ๒๕๖๙	พ.ศ. ๒๕๗๐
๑. ผลิตภัณฑ์มวลรวมของจังหวัด (GPP) เพิ่มขึ้น	๑.๑ อัตราการขยายตัวของ GPP ที่เพิ่มขึ้น (เพิ่มขึ้นร้อยละ ๒/ปี)	๒.๕๘% (ค่าเฉลี่ยปี ๒๕๕๙ - ๒๕๖๔)					
	๑.๑.๑ อัตราการขยายตัวของ GPP ภาคเกษตรที่เพิ่มขึ้น (เพิ่มขึ้นร้อยละ ๒ /ปี)	๑.๔๖% (ค่าเฉลี่ยปี ๒๕๖๐ - ๒๕๖๒)	ร้อยละ ๒	ร้อยละ ๒	ร้อยละ ๒.๕	ร้อยละ ๒.๕	ร้อยละ ๒.๕
	๑.๑.๒ อัตราการขยายตัวของ GPP นอกภาคเกษตรที่เพิ่มขึ้น (เพิ่มขึ้นร้อยละ ๒/ปี)	๑.๖๗% (ค่าเฉลี่ยปี ๒๕๖๐- ๒๕๖๒)	ร้อยละ ๒	ร้อยละ ๒	ร้อยละ ๒.๕	ร้อยละ ๒.๕	ร้อยละ ๒.๕
	๑.๒ ร้อยละที่เพิ่มขึ้นของรายได้จากการท่องเที่ยว (ร้อยละ ๒/ปี)	๔.๘๙% (ค่าเฉลี่ยปี ๒๕๕๖- ๒๕๕๘)	ร้อยละ ๒	ร้อยละ ๒	ร้อยละ ๒.๕	ร้อยละ ๒.๕	ร้อยละ ๒.๕
	๑.๓ ร้อยละที่เพิ่มขึ้นของผลิตภาพแรงงาน (เพิ่มขึ้นร้อยละ ๓/ปี)	๑๑.๐๘% (ปี ๒๕๖๐-๒๕๖๒)	ร้อยละ ๓	ร้อยละ ๓	ร้อยละ ๓	ร้อยละ ๓	ร้อยละ ๓

ตัวชี้วัด ความสำเร็จ	ตัวชี้วัดย่อย/ เป้าหมายรวม ๕ ปี	ข้อมูลค่าฐาน	ค่าเป้าหมายรายปี				
			พ.ศ. ๒๕๖๖	พ.ศ. ๒๕๖๗	พ.ศ.๒๕๖๘	พ.ศ. ๒๕๖๙	พ.ศ.๒๕๗๐
๒. ประชาชนมี คุณภาพชีวิตที่ดี เพิ่มขึ้น	๒.๑ ร้อยละของครัวเรือน ยากจนที่มีรายได้ผ่านเกณฑ์ จปฐ. ๓๘,๐๐๐ บาท/คน/ปี	๒๓๐ ครัวเรือน (ปี ๒๕๖๕)	ร้อยละ ๙๕	ร้อยละ ๙๕	ร้อยละ ๙๕	ร้อยละ ๙๕	ร้อยละ ๙๕
	๒.๒ ร้อยละที่เพิ่มขึ้นของสัดส่วน ผู้อยู่ในระบบประกันสังคม (เพิ่มขึ้นร้อยละ ๕/ปี)	ร้อยละ ๔.๔๙ (ปี ๒๕๖๕)	ร้อยละ ๕	ร้อยละ ๕	ร้อยละ ๕	ร้อยละ ๕	ร้อยละ ๕
	๒.๓ ร้อยละที่เพิ่มขึ้นของ ค่าเฉลี่ยผลการทดสอบทาง การศึกษา (ร้อยละ ๓/ปี) ๑) O-NET (ป.๖,ม.๓,ม.๖) ๒) N-NET (ปวช) N-NET (ปวส ปี ๒๕๖๒) ๓) V-NET (ประถม, ม.ต้น, ม. ปลาย)	ข้อมูลปี ๒๕๖๕ ๑) O-NET (๓๕.๑๗%) ๒) N-NET (๓๙.๓๑%) (๓๙.๖๗%) ๓) V-NET (๓๗.๙๙%)	ร้อยละ ๓	ร้อยละ ๓	ร้อยละ ๓	ร้อยละ ๓	ร้อยละ ๓
	๒.๔ จำนวนพื้นที่สีเขียวเพิ่มขึ้น ๑,๐๐๐ ไร่/ปี	๒๓๖,๑๐๔.๐๘ (ปี ๒๕๖๐)	๑,๐๐๐ ไร่	๑,๐๐๐ ไร่	๑,๐๐๐ ไร่	๑,๐๐๐ ไร่	๑,๐๐๐ ไร่
	๒.๕ ร้อยละที่เพิ่มขึ้นของฟาร์มที่ ได้รับรองมาตรฐาน (เพิ่มขึ้นร้อย ละ ๒.๕/ปี)	๖๖.๐๗% (ปี ๒๕๕๖ – ๒๕๕๘)	ร้อยละ ๒.๕	ร้อยละ ๒.๕	ร้อยละ ๒.๕	ร้อยละ ๒.๕	ร้อยละ ๒.๕
	๒.๖ พื้นที่การทำเกษตรอินทรีย์ (เพิ่มขึ้นเป็น ๔๒๐,๐๐๐ ไร่ ในปี ๒๕๗๐)	๔๖๗,๘๒๒.๐๙ ไร่ (ปี ๒๕๖๖)	๖,๐๐๐ ไร่	๖,๐๐๐ ไร่	๖,๐๐๐ ไร่	๖,๐๐๐ ไร่	๖,๐๐๐ ไร่
	๒.๗ ร้อยละของจำนวนหมู่บ้าน/ ชุมชน ที่ไม่มีปัญหาเสพติด ตามหลักเกณฑ์ที่สำนักงาน ป.ป.ส. กำหนด (เพิ่มขึ้นร้อยละ ๑/ปี)	๗๒.๓๖ % (๖๕๗ หมู่บ้าน ปี ๒๕๖๐- ๒๕๖๕)	ร้อยละ ๑	ร้อยละ ๑	ร้อยละ ๑	ร้อยละ ๑	ร้อยละ ๑
	๒.๘ จำนวนการจัดกิจกรรมเพื่อ ส่งเสริมศิลปะ วัฒนธรรม ประเพณีของท้องถิ่น (เพิ่มขึ้นไม่ น้อยกว่า ๕ ครั้ง/ปี)	๕ ครั้ง (ปี ๒๕๖๓)	๕ ครั้ง	๕ ครั้ง	๕ ครั้ง	๕ ครั้ง	๕ ครั้ง
	๒.๙ อายุค่าเฉลี่ยเมื่อแรกเกิด ของคนยโสธรเพิ่มขึ้น (ปี)	ช = ๗๓.๘๙ ญ = ๘๑.๑๙ (ปี ๒๕๖๓)	ช = ๗๓.๙๒ ญ = ๘๑.๕๖	ช = ๗๓.๙๕ ญ = ๘๑.๙๔	ช = ๗๓.๙๗ ญ = ๘๒.๓๑	ช = ๗๔.๐๐ ญ = ๘๒.๖๙	ช = ๗๔.๐๓ ญ = ๘๓.๐๖

๓.๒.๔ ประเด็นการพัฒนาของจังหวัด

(๑) ประเด็นการพัฒนา

ประเด็นการพัฒนาที่ ๑ : ส่งเสริมเกษตรกรอินทรีย์ครบวงจรและได้มาตรฐาน

ประเด็นการพัฒนาที่ ๒ : ส่งเสริมภูมิปัญญาท้องถิ่น วัฒนธรรมประเพณี และการค้าการท่องเที่ยว

ประเด็นการพัฒนาที่ ๓ : ยกระดับคุณภาพชีวิต เสริมสร้างความเข้มแข็งและความมั่นคง
ของครอบครัว ชุมชน และสังคม

ประเด็นการพัฒนาที่ ๔ : อนุรักษ์ ฟื้นฟู พัฒนา ทักษะการธรรมชาติและสิ่งแวดล้อม

(๒) วัตถุประสงค์ (๓) เป้าหมายและตัวชี้วัด (๔) แนวทางการพัฒนา จำแนกตามประเด็นการพัฒนาได้ดังนี้

ประเด็นการพัฒนาที่ ๑ : ส่งเสริมเกษตรกรอินทรีย์ครบวงจรและได้มาตรฐาน

วัตถุประสงค์ : เพื่อเพิ่มผลผลิตและผลิตภัณฑ์สินค้าเกษตรกรอินทรีย์ได้มาตรฐานและเพิ่มมูลค่า

เป้าหมายและตัวชี้วัด :

- ๑) จำนวนเกษตรกรผู้ผลิตเกษตรปลอดภัยหรือเกษตรกรอินทรีย์ที่ได้รับรองมาตรฐานสามารถรวมกลุ่ม (๕๐๐ ราย/ปี)
- ๒) จำนวนกลุ่มเกษตรกรผู้ผลิตเกษตรปลอดภัยหรือเกษตรกรอินทรีย์ที่ได้รับรองมาตรฐานสามารถผลิตและ/หรือแปรรูปผลิตภัณฑ์สินค้า (๑๐ กลุ่ม/ปี)
- ๓) จำนวนสินค้าและผลิตภัณฑ์เกษตรปลอดภัยหรือเกษตรกรอินทรีย์อินทรีย์ที่ได้มาตรฐานเพิ่มขึ้น (๔ ชนิด/ปี)
- ๔) ร้อยละที่เพิ่มขึ้นของมูลค่าการจำหน่ายสินค้ามาตรฐานเกษตรปลอดภัยหรือเกษตรกรอินทรีย์ (ร้อยละ ๒.๕/ปี)
- ๕) พื้นที่การทำเกษตรที่รับรองมาตรฐานเกษตรกรอินทรีย์เพิ่มขึ้นในปี ๒๕๗๐ (จำนวน ๔๒๐,๐๐๐ ไร่)
- ๖) พื้นที่การทำเกษตรปลอดภัย Good Agricultural Practice (GAP) ผ่านการรับรองเป็น ๑,๐๐๐ แปลง ในปี ๒๕๗๐
- ๗) จำนวนที่เพิ่มขึ้นของแหล่งท่องเที่ยวเชิงเกษตร (๓ แห่ง/ปี) (ปีละ ๓ แห่ง/ระหว่างปี พ.ศ. ๒๕๖๘ - ๒๕๗๐ รวม ๙ แห่ง)

แนวทางการพัฒนา :

- ๑) พัฒนาระบบสารสนเทศด้านการเกษตรและการจัดการฟาร์ม
- ๒) การพัฒนาโครงสร้างพื้นฐานด้านเกษตรอย่างสมดุลและยั่งยืน
- ๓) ส่งเสริม พัฒนาและยกระดับศักยภาพเกษตรกร /กลุ่มเกษตรกร Smart Farmer/Young Farmer และอาสาสมัครเกษตรกร
- ๔) ส่งเสริมการพัฒนาเทคโนโลยีและนวัตกรรมเพื่อเพิ่มประสิทธิภาพการผลิตสินค้า
- ๕) ส่งเสริม พัฒนาและยกระดับ การรับรองเกษตรปลอดภัยและเกษตรกรอินทรีย์ให้ได้รับรองมาตรฐาน
- ๖) เพิ่มความหลากหลายในการผลิตสินค้าเกษตร
- ๗) ส่งเสริมการอนุรักษ์และพัฒนาแหล่งพันธุกรรม พันธุ์พืช พันธุ์สัตว์ที่เป็นอัตลักษณ์พื้นถิ่นและเชิงเศรษฐกิจ

- ๘) ส่งเสริมการพัฒนาเทคโนโลยีและนวัตกรรมในการเพิ่มมูลค่า
- ๙) ส่งเสริมการพัฒนาผลิตภัณฑ์เพื่อสุขภาพและการแพทย์
- ๑๐) เพิ่มศักยภาพในการรับซื้อ/การจำหน่ายและส่งเสริมการแปรรูปเพิ่มมูลค่าการผลิตสินค้าเกษตรปลอดภัยและเกษตรอินทรีย์
- ๑๑) ส่งเสริมการตลาดและช่องทางการจำหน่ายสมัยใหม่ทั้งในและต่างประเทศ
- ๑๒) ประชาสัมพันธ์และสร้างความตระหนักรู้ในการบริโภคสินค้าเกษตรปลอดภัยและเกษตรอินทรีย์ครบวงจร
- ๑๓) ส่งเสริมการท่องเที่ยวเชิงเกษตร
- ๑๔) ส่งเสริมการสร้างแบรนด์และเรื่องราว

ประเด็นการพัฒนาที่ ๒ : ส่งเสริมภูมิปัญญาท้องถิ่น วัฒนธรรมประเพณี และการค้าการท่องเที่ยว

วัตถุประสงค์ : เพื่อส่งเสริมให้ประชาชนมีอาชีพและมีรายได้เพิ่มขึ้น

เป้าหมายและตัวชี้วัด :

- ๑) ร้อยละที่เพิ่มขึ้นของรายได้จากการท่องเที่ยว (ร้อยละ ๒.๕/ปี)
- ๒) ร้อยละที่เพิ่มของมูลค่าการจำหน่ายผลิตภัณฑ์ OTOP (ร้อยละ ๔/ปี
- ๓) จำนวนการจัดกิจกรรมเพื่อส่งเสริมศิลปะ วัฒนธรรม ประเพณีท้องถิ่น (เพิ่มขึ้นไม่น้อยกว่า ๕ ครั้ง/ปี)

แนวทางการพัฒนา :

- ๑) พัฒนาและยกระดับแหล่งท่องเที่ยวให้ได้มาตรฐาน
- ๒) พัฒนาโครงสร้างพื้นฐานเชื่อมโยงสู่แหล่งท่องเที่ยวให้ได้มาตรฐาน
- ๓) พัฒนาและยกระดับบุคลากรด้านการท่องเที่ยวและบริการ
- ๔) ส่งเสริมพัฒนาและยกระดับสินค้าภูมิปัญญาทางวัฒนธรรมสินค้า OTOP สินค้าชุมชน และผลิตภัณฑ์ชุมชนให้ได้รับมาตรฐาน
- ๕) ส่งเสริมภูมิปัญญาท้องถิ่น วัฒนธรรมประเพณีให้เกิดความยั่งยืน
- ๖) ส่งเสริมพัฒนาและยกระดับระบบสารสนเทศและการประชาสัมพันธ์ทางการตลาดด้านการท่องเที่ยวและบริการในทุกช่องทาง
- ๗) ส่งเสริมกิจกรรมเชิงสร้างสรรค์ด้านการท่องเที่ยวเพื่อสร้างความหลากหลายให้ดึงดูดความสนใจของนักท่องเที่ยว

ประเด็นการพัฒนาที่ ๓ : ยกระดับคุณภาพชีวิต เสริมสร้างความเข้มแข็งและความมั่นคงของครอบครัว ชุมชน และสังคม

วัตถุประสงค์ : เพื่อให้ประชาชนมีคุณภาพชีวิตที่ดี มีความมั่นคงและสังคมมีความสงบเรียบร้อย

เป้าหมายและตัวชี้วัด :

- ๑) ร้อยละของเด็กและเยาวชนได้รับการเรียนรู้พัฒนาทักษะชีวิต (ร้อยละ ๙๘ ต่อปี)
- ๒) จำนวนหมู่บ้าน/ชุมชนมีแหล่งเรียนรู้/ชุมชนต้นแบบ (เพิ่มขึ้นปีละ ๔๕ หมู่บ้าน)
- ๓) ร้อยละของครัวเรือนยากจนที่มีรายได้ผ่านเกณฑ์ จปฐ. ๓๘,๐๐๐ บาท/คน/ปี (ร้อยละ ๙๕ ต่อปี)

- ๔) จำนวน อปท. ที่ได้จัดตั้งกองทุนสวัสดิการชุมชน (ดูแลสวัสดิการผู้ด้อยโอกาส) (เพิ่มขึ้น ๑๐ แห่ง/ปี)
- ๕) ร้อยละการยกระดับคุณภาพชีวิตกลุ่มเปราะบาง (ร้อยละ ๓๐/ปี)
- ๖) ร้อยละของการยกระดับคุณภาพชีวิตด้านที่อยู่อาศัยที่เหมาะสมปลอดภัย (ร้อยละ ๓๐/ปี)
- ๗) ร้อยละของจำนวนหมู่บ้าน/ชุมชนที่ไม่มีปัญหาเสพติด ตามหลักเกณฑ์ที่สำนักงาน ป.ป.ส. กำหนด (เพิ่มขึ้นร้อยละ ๑/ปี)
- ๘) จำนวนร้อยละที่ลดลงของการเกิดอุบัติเหตุทางท้องถนน/ประชากร ๑๐๐,๐๐๐ คน (ลดลงร้อยละ ๑๐/ปี)
- ๙) ร้อยละที่เพิ่มขึ้นของค่าเฉลี่ยผลการทดสอบทางการศึกษา (O-NET, N-NET, V-NET) (ร้อยละ ๓/ปี)
- ๑๐) ร้อยละของเด็กปฐมวัยมีพัฒนาการสมวัย (ร้อยละ ๘๖)
- ๑๑) ร้อยละของเด็กปฐมวัยที่ได้รับการคัดกรองแล้วพบว่า มีพัฒนาการล่าช้าได้รับการกระตุ้นพัฒนาการด้วย TEDA๔1 หรือเครื่องมือมาตรฐานอื่น จนมีพัฒนาการสมวัย (ร้อยละ ๓๕)
- ๑๒) ร้อยละของผู้สูงอายุมีแผนส่งเสริมสุขภาพดี (Wellness Plan) (ร้อยละ ๕๕)
- ๑๓) อัตราการฆ่าตัวตายไม่เกิน ๘ ต่อประชากร ๑๐๐,๐๐๐ คน
- ๑๔) ผู้ผ่านการฝึกอาชีพในสาขาที่เข้าฝึกอบรมสามารถมีอาชีพ มีงานทำ ร้อยละ ๓๐
- ๑๕) ผู้ป่วยเบาหวานและความดันโลหิตสูง รายใหม่ ลดลงร้อยละ ๕ และ ๒.๕

แนวทางการพัฒนา :

- ๑) ยกระดับคุณภาพชีวิตลดความเหลื่อมล้ำทางสังคมและเสริมสร้างชุมชนสู่ความเข้มแข็ง
- ๒) ยกระดับมาตรฐานการศึกษาสู่ความเป็นเลิศ
- ๓) พัฒนาและเสริมสร้างศักยภาพคนตลอดช่วงชีวิต
- ๔) สร้างความรอบรู้ด้านสุขภาพและการป้องกันควบคุมปัจจัยเสี่ยงที่คุกคามสุขภาพ
- ๕) ยกระดับคุณภาพชีวิตเพื่อเพิ่มโอกาสและทางเลือกในการประกอบอาชีพ
- ๖) เพิ่มศักยภาพในการรักษาความมั่นคงภายในและความปลอดภัยในชีวิตและทรัพย์สิน

ประเด็นการพัฒนาที่ ๔ : อนุรักษ์ พัฒนา ทรัพยากรธรรมชาติและสิ่งแวดล้อม

วัตถุประสงค์ : เพื่อให้ทรัพยากรธรรมชาติและสิ่งแวดล้อมได้รับการอนุรักษ์ฟื้นฟูเพิ่มขึ้น

เป้าหมายและตัวชี้วัด :

- ๑) จำนวนพื้นที่ที่ได้รับประโยชน์จากการบริหารจัดการน้ำอย่างบูรณาการ (๑๐,๐๐๐ ไร่/ปี)
- ๒) จำนวนพื้นที่แหล่งน้ำได้รับการพัฒนา เพื่ออนุรักษ์ ฟื้นฟูทรัพยากรสัตว์น้ำเพิ่มขึ้น (๙ แห่ง/ปี)
- ๓) ร้อยละพื้นที่ป่าในเขตป่าสงวนแห่งชาติและป่าอนุรักษ์ยังคงมีสภาพป่าสมบูรณ์ ได้รับการดูแลรักษาให้คงสภาพป่า (ร้อยละ ๑๐๐)
- ๔) ชุมชน/หมู่บ้านมีการลดขยะมูลฝอยและของเสียอันตรายชุมชนตั้งแต่ต้นทาง (เพิ่มขึ้นร้อยละ ๘๐ ในปี ๒๕๗๐)

- ๕) ร้อยละที่เพิ่มขึ้นของการใช้พลังงานทดแทน (ร้อยละ ๐.๕/ปี)
- ๖) จำนวนพื้นที่สีเขียวเพิ่มขึ้น (๑,๐๐๐ ไร่/ปี)

แนวทางการพัฒนา :

- ๑) เพิ่มประสิทธิภาพการบริหารจัดการทรัพยากรธรรมชาติและสิ่งแวดล้อม
- ๒) เพิ่มประสิทธิภาพการบริหารจัดการทรัพยากรสัตว์น้ำแบบบูรณาการและชุมชนมีส่วนร่วม
- ๓) เพิ่มประสิทธิภาพการบริหารจัดการน้ำอย่างบูรณาการ
- ๔) เพิ่มประสิทธิภาพการบริหารจัดการด้านพลังงาน
- ๕) สร้างขีดความสามารถด้านบริหารจัดการ การเปลี่ยนแปลงสภาพภูมิอากาศ



ประเด็นการพัฒนาที่ 1 : ส่งเสริมเกษตรกรอินทรีย์ครบวงจรและได้มาตรฐาน

ต้นทาง



กลางทาง



ปลายทาง

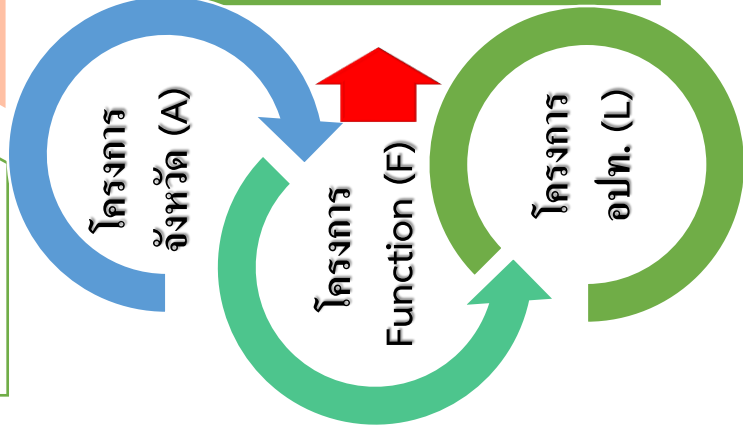

แผนงานที่ 1 พัฒนาระบบสารสนเทศด้านการเกษตรและการจัดการฟาร์ม

แผนงานที่ 2 การพัฒนาโครงสร้างพื้นฐานด้านการเกษตรอย่างสมดุลและยั่งยืน

แผนงานที่ 3 ส่งเสริม พัฒนาและยกระดับศักยภาพเกษตรกร/กลุ่มเกษตรกร Smart Farmer/Young Farmer และอาสาสมัครเกษตรกร

แผนงานที่ 4 ส่งเสริมการพัฒนาเทคโนโลยีและนวัตกรรมเพื่อเพิ่มประสิทธิภาพการผลิตสินค้า

แผนงานที่ 5 ส่งเสริม พัฒนา และยกระดับการรับรองมาตรฐานปลอดภัยและเกษตรอินทรีย์ให้ได้รับรองมาตรฐาน

แผนงานที่ 6 เพิ่มความหลากหลายในการผลิตสินค้าเกษตร

แผนงานที่ 7 ส่งเสริมการอนุรักษ์และพัฒนาแหล่งพันธุกรรม พันธุ์พืช พันธุ์สัตว์ที่เป็นอัตลักษณ์พื้นถิ่นและเชิงเศรษฐกิจ

แผนงานที่ 8 ส่งเสริมการพัฒนาเทคโนโลยีและนวัตกรรมในการเพิ่มมูลค่า

แผนงานที่ 9 ส่งเสริมการพัฒนาผลิตภัณฑ์เพื่อสุขภาพและการแพทย์

แผนงานที่ 10 เพิ่มศักยภาพในการรับซื้อ/การจำหน่ายและส่งเสริมการแปรรูปเพิ่มมูลค่าการผลิตสินค้าเกษตรปลอดภัยและเกษตรอินทรีย์

แผนงานที่ 11 ส่งเสริมการตลาดและช่องทางจำหน่ายสมัยใหม่ทั้งในและต่างประเทศ

แผนงานที่ 12 ประชาสัมพันธ์และสร้างความตระหนักรู้ในการบริโภคสินค้าเกษตรปลอดภัยและเกษตรอินทรีย์ครบวงจร

แผนงานที่ 13 ส่งเสริมการท่องเที่ยวเชิงเกษตร

แผนงานที่ 14 ส่งเสริมการสร้างแบรนด์และเรื่องราว



ประเด็นการพัฒนาที่ 2 : ส่งเสริมภูมิปัญญาท้องถิ่น วัฒนธรรมประเพณี และการค้า การท่องเที่ยว

ต้นทาง

Value Chain

พัฒนาแหล่งท่องเที่ยว
และสิ่งอำนวยความสะดวก

พัฒนาผลิตภัณฑ์ชุมชน
และผู้ประกอบการค้าและบริการ

กลางทาง

ส่งเสริมการท่องเที่ยว
การบริการ และการค้า

ปลายทาง

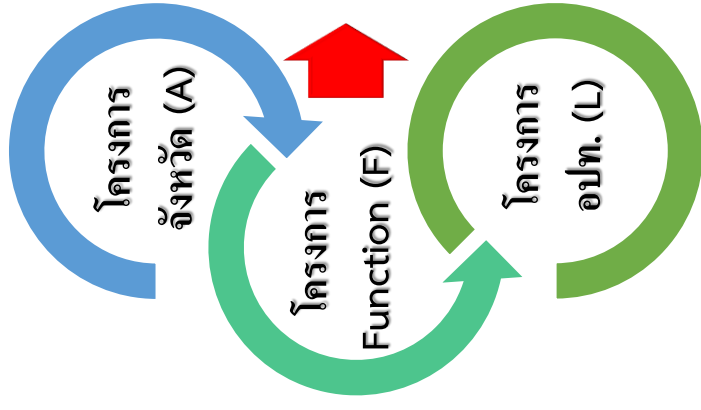

แผนงานที่ 1 พัฒนาและยกระดับ
แหล่งท่องเที่ยวให้ได้มาตรฐาน

แผนงานที่ 2 พัฒนาโครงสร้าง
พื้นฐานเชื่อมโยงสู่แหล่งท่องเที่ยว
ให้ได้มาตรฐาน



แผนงานที่ 3 พัฒนาและยกระดับ
บุคลากรด้านการท่องเที่ยวและบริการ

แผนงานที่ 4 ส่งเสริมพัฒนาและยกระดับ
สินค้าภูมิปัญญาทางวัฒนธรรมสินค้า
OTOP สินค้าชุมชนและผลิตภัณฑ์
ชุมชนให้ได้รับมาตรฐาน



แผนงานที่ 5 ส่งเสริมภูมิปัญญาท้องถิ่น
วัฒนธรรมประเพณีให้เกิดความยั่งยืน

แผนงานที่ 6 ส่งเสริมพัฒนาและ
ยกระดับระบบสารสนเทศและการ
ประชาสัมพันธ์ทางการตลาดด้านการ
ท่องเที่ยวและบริการในทุกช่องทาง

แผนงานที่ 7 ส่งเสริมกิจกรรมเชิง
สร้างสรรค์ด้านการท่องเที่ยวเพื่อสร้าง
ความหลากหลายให้ดึงดูดความสนใจ
ของนักท่องเที่ยว



ประเด็นการพัฒนาที่ 3 : ยกระดับคุณภาพชีวิต เสริมสร้างความเข้มแข็งและความมั่นคง

ของครอบครัว ชุมชนและสังคม

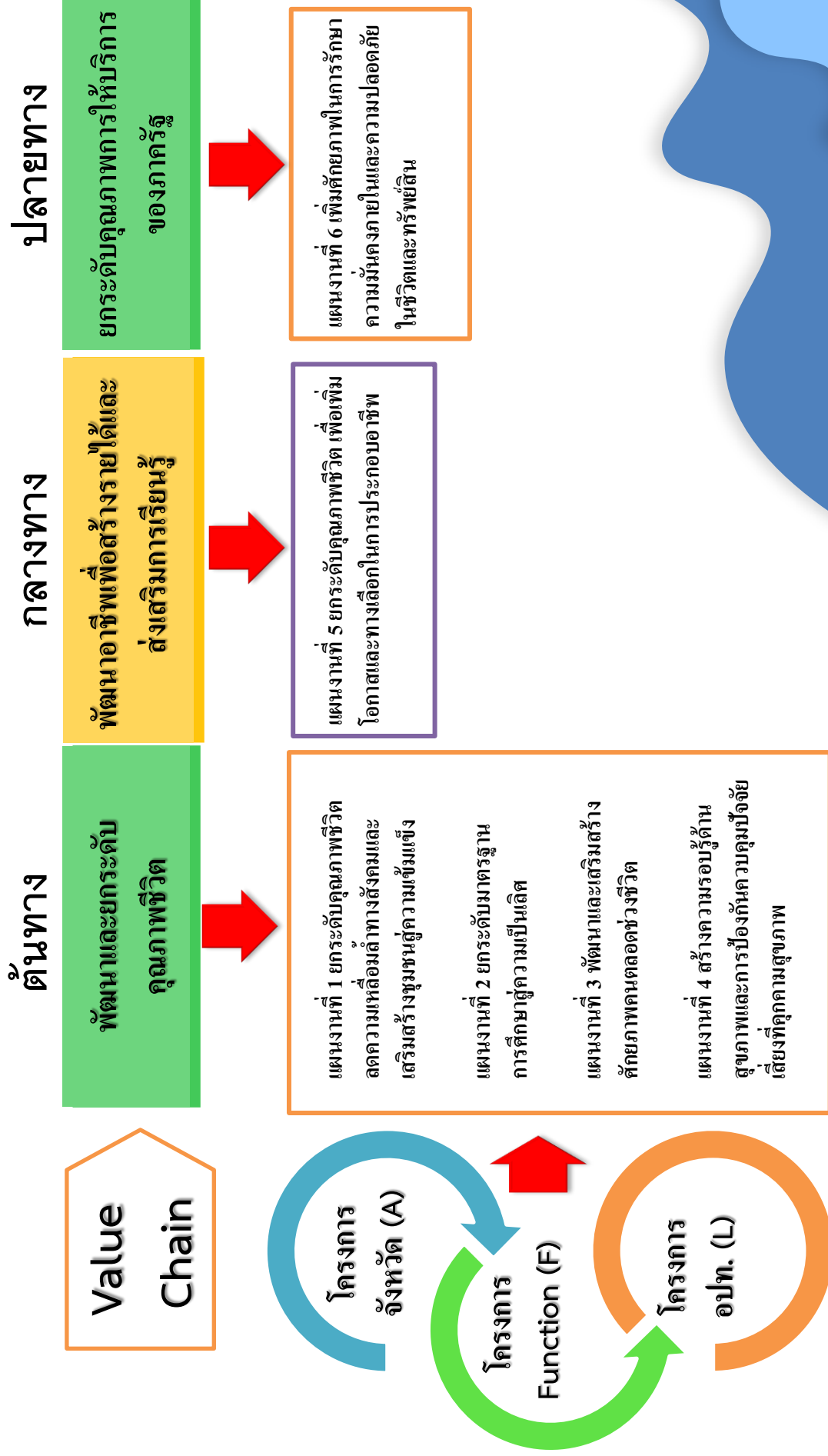



ประเด็นการพัฒนาที่ 4 : อนุรักษ์ฟื้นฟูพัฒนาศักยภาพการชราชาติและสิ่งแวดล้อม

Value Chain

ต้นทาง

พัฒนาและอนุรักษ์
ทรัพยากรธรรมชาติและสิ่งแวดล้อม

กลางทาง

พัฒนาและยกระดับการป้องกัน
อุทกภัยและภัยแล้ง

ปลายทาง

สร้างจิตสำนึกและความตระหนัก
ในการดูแลรักษาทรัพยากรธรรมชาติและ
สิ่งแวดล้อม

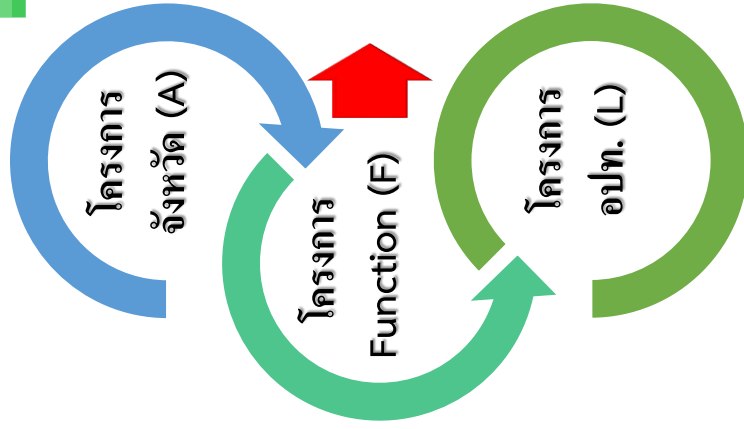

แผนงานที่ 1 เพิ่มประสิทธิภาพ
บริหารจัดการทรัพยากรธรรมชาติและ
สิ่งแวดล้อม

แผนงานที่ 2 เพิ่มประสิทธิภาพ
บริหารจัดการทรัพยากรสัตว์น้ำแบบ
บูรณาการและชุมชนมีส่วนร่วม

แผนงานที่ 3 เพิ่มประสิทธิภาพบริการ
จัดการน้ำอย่างบูรณาการ

แผนงานที่ 4 เพิ่มประสิทธิภาพ
บริหารจัดการพลังงาน

แผนงานที่ 5 สร้างจิตสำนึก
ด้านบริหารจัดการ การเปลี่ยนแปลง
สภาพภูมิอากาศ

แบบฟอร์มสรุปแผนงานและโครงการสำคัญของจังหวัด (พ.ศ. 2566 - 2570)

บัญชีรายการชุดโครงการสำคัญ	งบประมาณดำเนินการ									
	พ.ศ. 2566	พ.ศ. 2567	พ.ศ. 2568	พ.ศ. 2569	พ.ศ. 2570	พ.ศ. 2566 -2570				
ประเด็นการพัฒนาจังหวัด										
ประเด็นการพัฒนาที่ 1 ส่งเสริมเกษตรอินทรีย์ครบวงจรและได้มาตรฐาน	286,412,855	181,558,159	297,970,494	351,357,264	351,357,264	1,468,656,036				
แหล่งงบประมาณจังหวัด	63,922,855	52,014,885	31,947,220	86,243,990	86,243,990	320,372,940				
แหล่งงบประมาณกรม/กระทรวง	37,630,000	4,430,000	3,230,000	3,230,000	3,230,000	51,750,000				
แหล่งงบประมาณ อปท.	184,860,000	125,113,274	262,793,274	261,883,274	261,883,274	1,096,533,096				
ประเด็นการพัฒนาที่ 2 ส่งเสริมภูมิปัญญาท้องถิ่น วัฒนธรรม ประเพณีและ การค้า การท่องเที่ยว	1,687,865,960	2,836,271,645	2,326,866,030	1,646,589,670	1,654,589,670	10,152,182,975				
แหล่งงบประมาณจังหวัด	240,342,200	285,689,625	171,534,550	33,818,650	33,818,650	765,203,675				
แหล่งงบประมาณกรม/กระทรวง	1,355,134,760	2,079,134,760	1,591,181,760	1,030,634,760	1,038,634,760	7,094,720,800				
แหล่งงบประมาณ อปท.	92,389,000	471,447,260	564,149,720	582,136,260	582,136,260	2,292,258,500				
ประเด็นการพัฒนาที่ 3 ยกระดับคุณภาพชีวิต เสริมสร้างความเข้มแข็งและ ความมั่นคงของครอบครัว ชุมชนและสังคม	796,641,700	2,345,729,533	918,307,810	2,766,068,803	2,765,406,803	9,592,154,649				
แหล่งงบประมาณจังหวัด	43,083,200	35,148,160	34,203,280	41,885,530	41,885,530	196,205,700				
แหล่งงบประมาณกรม/กระทรวง	217,886,900	210,113,000	202,305,600	194,305,600	194,305,600	1,018,916,700				
แหล่งงบประมาณ อปท.	535,671,600	2,100,468,373	681,798,930	2,529,877,673	2,529,215,673	8,377,032,249				
ประเด็นการพัฒนาที่ 4 อนุรักษ์ ฟื้นฟู พัฒนา ทรัพยากรธรรมชาติและ สิ่งแวดล้อม	2,998,384,980	3,128,635,552	2,452,025,950	510,499,990	1,085,178,050	10,174,724,522				
แหล่งงบประมาณจังหวัด	160,648,080	81,879,250	177,341,950	158,623,050	736,623,050	1,315,115,380				
แหล่งงบประมาณกรม/กระทรวง	2,560,623,400	835,756,342	1,887,741,000	126,062,940	123,691,000	5,533,874,682				
แหล่งงบประมาณ อปท.	277,113,500	2,210,999,960	386,943,000	225,814,000	224,864,000	3,325,734,460				
รวม 4 ประเด็นการพัฒนา	5,769,305,495	8,492,194,889	5,995,170,284	5,274,515,727	5,856,531,787	31,387,718,182				
แหล่งงบประมาณจังหวัด	507,996,335	454,731,920	415,027,000	320,571,220	898,571,220	2,596,897,695				
แหล่งงบประมาณกรม/กระทรวง	4,171,275,060	3,129,434,102	3,684,458,360	1,354,233,300	1,359,861,360	13,699,262,182				
แหล่งงบประมาณ อปท.	1,090,034,100	4,908,028,867	1,895,684,924	3,599,711,207	3,598,099,207	15,091,558,305				

บัญชีรายการชุดโครงการสำคัญ				งบประมาณดำเนินการ (๑๐)					
แผนงาน/โครงการสำคัญ (๖)	ยุทธศาสตร์ ชาติ (X)/ แผนแม่บท (Y) (๗)	แหล่ง งปม. (๘)	หน่วย ดำเนินการ (๙)	พ.ศ. ๒๕๖๖	พ.ศ. ๒๕๖๗	พ.ศ. ๒๕๖๘	พ.ศ. ๒๕๖๙	พ.ศ. ๒๕๗๐	พ.ศ. ๒๕๖๖- ๒๕๗๐
		๓	อปท.ในพื้นที่ อ.ป่าดัว		๙๐,๐๐๐	๓๐,๐๐๐	๙๐,๐๐๐	๙๐,๐๐๐	๓๖๐,๐๐๐
- กิจกรรมหลัก ๒.๔ ส่งเสริมแหล่งเรียนรู้เกษตร อินทรีย์/การปลูกพืชอินทรีย์		๓	อปท.ในพื้นที่ อ.มหาชนะชัย	๑๐,๓๐๐,๐๐๐	-	๑๐,๓๐๐,๐๐๐	๑๐,๓๐๐,๐๐๐	๑๐,๓๐๐,๐๐๐	๔๑,๒๐๐,๐๐๐
		๓	อปท.ในพื้นที่ อ.เมืองยโสธร	-	-	๑๐๐,๐๐๐	๑๐๐,๐๐๐	๑๐๐,๐๐๐	๓๐๐,๐๐๐
		๓	อปท.ในพื้นที่ อ.ป่าดัว	-	-	๕๐,๐๐๐	๕๐,๐๐๐	๕๐,๐๐๐	๑๕๐,๐๐๐
		๓	อปท.ในพื้นที่ อ.ค้อวัง	-	-	๘๕๐,๐๐๐	๘๕๐,๐๐๐	๘๕๐,๐๐๐	๒,๕๕๐,๐๐๐
		๓	อปท.ในพื้นที่ อ.คำเขื่อน แก้ว	-	-	๑๓๐,๐๐๐	๑๓๐,๐๐๐	๑๓๐,๐๐๐	๓๙๐,๐๐๐
- กิจกรรมหลัก ๒.๕ ส่งเสริมการสนับสนุนกลุ่ม เกษตรกรและกลุ่มอาชีพใน ตำบล		๓	อปท.ในพื้นที่ อ.เมืองยโสธร	๕๔๐,๐๐๐	๑,๑๐๐,๐๐๐	๖๐๐,๐๐๐	๕๔๐,๐๐๐	๕๔๐,๐๐๐	๓,๓๒๐,๐๐๐
		๓	อปท.ในพื้นที่ อ.มหาชนะชัย	๓๐๐,๐๐๐	-	๓๐๐,๐๐๐	๓๐๐,๐๐๐	๓๐๐,๐๐๐	๑,๒๐๐,๐๐๐
- กิจกรรมหลัก ๒.๖ ส่งเสริมและพัฒนาตามหลัก ปรัชญาของเศรษฐกิจ พอเพียง		๓	อปท.ในพื้นที่ อ.ป่าดัว		๒,๘๒๓,๒๗๔	๒,๘๒๓,๒๗๔	๒,๘๒๓,๒๗๔	๒,๘๒๓,๒๗๔	๑๑,๒๙๓,๐๙๖
		๓	อปท.ในพื้นที่ อ.เมืองยโสธร		๔,๖๐๐,๐๐๐	๕๐๐,๐๐๐	๔,๖๐๐,๐๐๐	๔,๖๐๐,๐๐๐	๑๘,๕๐๐,๐๐๐
กิจกรรมหลัก ๒.๗ น้อมนำ ศาสตร์พระราชามาพัฒนา คุณภาพชีวิต		๓	อปท.ในพื้นที่ อ.เมืองยโสธร		๑,๕๐๐,๐๐๐	๑,๕๐๐,๐๐๐	๑,๕๐๐,๐๐๐	๑,๕๐๐,๐๐๐	๖,๐๐๐,๐๐๐
- กิจกรรมหลัก ๒.๘ โครงการอันเนื่องมาจาก พระราชดำริ		๓	อปท.ในพื้นที่ อ.เมืองยโสธร	๒๓,๐๕๐,๐๐๐	๒๓,๐๕๐,๐๐๐	๒๓,๐๕๐,๐๐๐	๒๓,๐๕๐,๐๐๐	๒๓,๐๕๐,๐๐๐	๑๑๕,๒๕๐,๐๐๐
		๓	อปท.ในพื้นที่ อ.มหาชนะชัย	๒๕๐,๐๐๐	-	๑,๑๐๐,๐๐๐	๒๕๐,๐๐๐	๒๕๐,๐๐๐	๑,๘๕๐,๐๐๐
		๓	อปท.ในพื้นที่ อ.ค้อวัง	-	-	๑๐๐,๐๐๐	๑๐๐,๐๐๐	๑๐๐,๐๐๐	๓๐๐,๐๐๐
๓. โครงการการพัฒนา ศักยภาพเกษตรกรเกษตร ทฤษฎีใหม่สู่ต้นแบบ จังหวัดยโสธร ตามแนวทาง โมเดล เศรษฐกิจ BCG Model	๔.๑๕			-	-	๑,๓๗๐,๘๖๐	๑,๓๗๐,๘๖๐	๑,๓๗๐,๘๖๐	๔,๑๑๒,๕๘๐

บัญชีรายการชุดโครงการสำคัญ				งบประมาณดำเนินการ (๑๐)					
แผนงาน/โครงการสำคัญ (๖)	ยุทธศาสตร์ ชาติ (X)/ แผนแม่บท (Y) (๗)	แหล่ง งปม. (๘)	หน่วย ดำเนินการ (๙)	พ.ศ. ๒๕๖๖	พ.ศ. ๒๕๖๗	พ.ศ. ๒๕๖๘	พ.ศ. ๒๕๖๙	พ.ศ. ๒๕๗๐	พ.ศ. ๒๕๖๖- ๒๕๗๐
- กิจกรรมหลัก ๓.๑ พัฒนาศักยภาพเกษตรกร เกษตรทฤษฎีใหม่สู่ต้นแบบ จังหวัดยโสธร ตามแนวทาง โมเดล เศรษฐกิจ BCG Model		๑	สนง.เกษตร และสหกรณ์ จังหวัดยโสธร - สนง. เกษตร จังหวัดยโสธร - สนง.ประมง จังหวัดยโสธร - สนง.ปศุสัตว์ จังหวัดยโสธร	-	-	๑,๓๗๐,๘๖๐	๑,๓๗๐,๘๖๐	๑,๓๗๐,๘๖๐	๔,๑๑๒,๕๘๐
๔. โครงการส่งเสริม กลุ่มต้นแบบการผลิต อาหารสัตว์เพื่อลดต้นทุน ของการเลี้ยงโคเนื้อ				-	-	๗๙,๗๐๐	๗๙,๗๐๐	๗๙,๗๐๐	๒๓๙,๑๐๐
- กิจกรรมหลัก ๔.๑ การส่งเสริมกลุ่มต้นแบบ การผลิตอาหารสัตว์เพื่อลด ต้นทุนของการเลี้ยงโคเนื้อ		๑	ศูนย์วิจัยและ พัฒนาอาหาร สัตว์ยโสธร	-	-	๗๙,๗๐๐	๗๙,๗๐๐	๗๙,๗๐๐	๒๓๙,๑๐๐
๕. โครงการอาหาร กลางวันครบ ๕ หมู่	๔.๑๕			๙๐,๐๐๐	๙๐,๐๐๐	๙๐,๐๐๐	๙๐,๐๐๐	๙๐,๐๐๐	๔๕๐,๐๐๐
- กิจกรรมหลัก ๕.๑ เพิ่มประสิทธิภาพการจัดการ วัตถุดิบในการประกอบ อาหารกลางวัน		๓	อปท.ในพื้นที่ อ.ทรายมูล	๙๐,๐๐๐	๙๐,๐๐๐	๙๐,๐๐๐	๙๐,๐๐๐	๙๐,๐๐๐	๔๕๐,๐๐๐
๖. โครงการการศึกษา ด้านสุขภาพและคุณภาพ ชีวิตของเกษตรกรอินทรีย์ จังหวัดยโสธร	๔.๑๕	๑		๓๐๐,๐๐๐	-	-	๓๐๐,๐๐๐	๓๐๐,๐๐๐	๙๐๐,๐๐๐
- กิจกรรมหลัก ๖.๑ การศึกษาด้านสุขภาพและ คุณภาพชีวิตของเกษตรกร อินทรีย์จังหวัดยโสธร		๑	วิทยาลัย ชุมชน ยโสธร	๓๐๐,๐๐๐	-	-	๓๐๐,๐๐๐	๓๐๐,๐๐๐	๙๐๐,๐๐๐
๗. โครงการการพัฒนา และการยกระดับสินค้าผัก อินทรีย์สู่ตลาดออนไลน์ ของกลุ่มชุมชน ตำบลชุมเงิน อำเภอเมือง ยโสธร จังหวัดยโสธร	๔.๑๕	๑		๙๕๐,๐๐๐	-	-	๙๕๐,๐๐๐	๙๕๐,๐๐๐	๒,๘๕๐,๐๐๐

บัญชีรายการชุดโครงการสำคัญ				งบประมาณดำเนินการ (๑๐)					
แผนงาน/โครงการสำคัญ (๖)	ยุทธศาสตร์ ชาติ (X)/ แผนแม่บท (Y) (๗)	แหล่ง งปม. (๘)	หน่วย ดำเนินการ (๙)	พ.ศ. ๒๕๖๖	พ.ศ. ๒๕๖๗	พ.ศ. ๒๕๖๘	พ.ศ. ๒๕๖๙	พ.ศ. ๒๕๗๐	พ.ศ. ๒๕๖๖- ๒๕๗๐
- กิจกรรมหลัก ๗.๑ การพัฒนาและ การยกระดับสินค้าผัก อินทรีย์สู่ตลาดออนไลน์ของ กลุ่มชุมชน ตำบล ชุมเงิน อำเภอเมืองยโสธร จังหวัดยโสธร		๑	วิทยาลัย ชุมชน ยโสธร	๙๕๐,๐๐๐	-	-	๙๕๐,๐๐๐	๙๕๐,๐๐๐	๒,๘๕๐,๐๐๐
รวม				๓๗,๓๗๐,๐๐๐	๓๔,๓๐๐,๔๗๔	๕๐,๑๔๐,๓๓๔	๕๐,๔๘๐,๓๓๔	๕๐,๔๘๐,๓๓๔	๒๒๒,๗๗๑,๔๗๖
แผนงานที่ ๒ ส่งเสริมการพัฒนาเทคโนโลยีและนวัตกรรมเพื่อเพิ่มประสิทธิภาพการผลิตสินค้า									
๑. โครงการส่งเสริมการ พัฒนาเทคโนโลยีและ นวัตกรรมเพื่อเพิ่ม ประสิทธิภาพการผลิต สินค้า				๑,๗๕๕,๐๐๐	๑,๘๙๖,๔๐๐	๑,๗๘๘,๖๐๐	๑,๕๗๘,๔๐๐	๑,๕๗๘,๔๐๐	๘,๕๙๖,๘๐๐
- กิจกรรมหลัก ๑.๑ ส่งเสริมการใช้มัน สำปะหลังพันธุ์ดีเพื่อ ยกระดับผลผลิตมัน สำปะหลังหลังนา		๑	ศูนย์วิจัยและ พัฒนาการ เกษตรยโสธร	๙๘๕,๐๐๐	๗๖๗,๓๐๐	๙๗๙,๕๐๐	๗๖๙,๓๐๐	๗๖๙,๓๐๐	๔,๒๗๐,๔๐๐
- กิจกรรมหลัก ๑.๒ ส่งเสริมการเพิ่ม ประสิทธิภาพการใช้น้ำใน ระดับไร่นา		๑	สนง. เกษตร จังหวัดยโสธร	๗๗๐,๐๐๐	๑,๑๒๙,๑๐๐	๘๐๙,๑๐๐	๘๐๙,๑๐๐	๘๐๙,๑๐๐	๔,๓๒๖,๔๐๐
๒. โครงการเพิ่ม ประสิทธิภาพการใช้น้ำด้วย พลังงานแสงอาทิตย์ในไร่นา	๔.๑๕			๕,๒๑๐,๐๐๐	๕,๒๑๐,๐๐๐	๕,๒๑๐,๐๐๐	๕,๒๑๐,๐๐๐	๕,๒๑๐,๐๐๐	๒๖,๐๕๐,๐๐๐
- กิจกรรมหลัก ๒.๑ ประสิทธิภาพการใช้น้ำด้วย พลังงานแสงอาทิตย์ในไร่นา		๓	อบจ.ยส.	๕,๒๑๐,๐๐๐	๕,๒๑๐,๐๐๐	๕,๒๑๐,๐๐๐	๕,๒๑๐,๐๐๐	๕,๒๑๐,๐๐๐	๒๖,๐๕๐,๐๐๐
๓. โครงการส่งเสริม เทคโนโลยีและนวัตกรรม การผลิต	๔.๑๕			๕,๓๑๒,๗๐๐	๓,๘๓๐,๐๐๐	๓,๙๑๐,๐๐๐	๕,๓๙๒,๗๐๐	๕,๓๙๒,๗๐๐	๒๓,๘๓๘,๑๐๐
- กิจกรรมหลัก ๓.๑ ขยายผลเทคโนโลยีการ ผลิตและการใช้แหวนแดง เพื่อลดการใช้ปุ๋ยอินทรีย์ ในนาข้าว		๑	ศวพ.ยส	๑,๔๘๒,๗๐๐	-	-	๑,๔๘๒,๗๐๐	๑,๔๘๒,๗๐๐	๔,๔๔๘,๑๐๐

บัญชีรายการชุดโครงการสำคัญ				งบประมาณดำเนินการ (๑๐)					
แผนงาน/โครงการสำคัญ (๖)	ยุทธศาสตร์ ชาติ (X)/ แผนแม่บท (Y) (๗)	แหล่ง งปม. (๘)	หน่วย ดำเนินการ (๙)	พ.ศ. ๒๕๖๖	พ.ศ. ๒๕๖๗	พ.ศ. ๒๕๖๘	พ.ศ. ๒๕๖๙	พ.ศ. ๒๕๗๐	พ.ศ. ๒๕๖๖- ๒๕๗๐
- กิจกรรมหลัก ๓.๒ สนับสนุนเครื่องจักรกล/ เทคโนโลยีด้านการเกษตร		๓	อปท.ในพื้นที่ อ.เมืองยโสธร	๓,๘๓๐,๐๐๐	๓,๘๓๐,๐๐๐	๓,๘๓๐,๐๐๐	๓,๘๓๐,๐๐๐	๓,๘๓๐,๐๐๐	๑๙,๑๕๐,๐๐๐
		๓	อปท.ในพื้นที่ อ.คำเขื่อน แก้ว	-	-	๘๐,๐๐๐	๘๐,๐๐๐	๘๐,๐๐๐	๒๔๐,๐๐๐
๔. โครงการส่งเสริม อาชีพการเพาะเลี้ยงสัตว์ น้ำในสถาบันเกษตรกร	๔.๑๕			๒๐๐,๐๐๐	๑๒๒,๔๐๐	-	๒๐๐,๐๐๐	๒๐๐,๐๐๐	๗๒๒,๔๐๐
- กิจกรรมหลัก ๔.๑ ส่งเสริมอาชีพการ เพาะเลี้ยงสัตว์น้ำ ในสถาบันเกษตรกร		๑	สนง. สหกรณ์ จังหวัด ยโสธร	๒๐๐,๐๐๐	๑๒๒,๔๐๐	-	๒๐๐,๐๐๐	๒๐๐,๐๐๐	๗๒๒,๔๐๐
๕. โครงการการแปรรูป สินค้าและผลิตภัณฑ์จาก ไม้ไผ่	๕.๑๕			๑๐๐,๐๐๐	๑๐๐,๐๐๐	๑๐๐,๐๐๐	๑๐๐,๐๐๐	๑๐๐,๐๐๐	๕๐๐,๐๐๐
- กิจกรรมหลัก ๕.๑ การแปรรูปสินค้าและ ผลิตภัณฑ์จากไม้ไผ่		๓	อปท.ในพื้นที่ อ.ทรายมูล	๑๐๐,๐๐๐	๑๐๐,๐๐๐	๑๐๐,๐๐๐	๑๐๐,๐๐๐	๑๐๐,๐๐๐	๕๐๐,๐๐๐
รวม				๑๒,๕๗๗,๗๐๐	๑๑,๑๕๘,๘๐๐	๑๑,๐๐๘,๖๐๐	๑๒,๔๘๑,๑๐๐	๑๒,๔๘๑,๑๐๐	๕๙,๗๐๗,๓๐๐
แผนงานที่ ๓ ส่งเสริม พัฒนา และยกระดับ การรับรองเกษตรปลอดภัยและเกษตรอินทรีย์ ให้ได้รับรองมาตรฐาน									
๑. โครงการรณรงค์และ ประชาสัมพันธ์เกษตรกร อินทรีย์วิถียโสธร	๔.๑๕			๑,๘๓๙,๑๒๐	๑,๕๐๕,๔๐๐	๕๐๐,๐๐๐	๑,๘๓๙,๑๒๐	๑,๘๓๙,๑๒๐	๗,๕๒๒,๗๖๐
- กิจกรรมหลัก ๑.๑ รณรงค์และประชาสัมพันธ์ เกษตรกรอินทรีย์วิถียโสธร		๑	สนง.เกษตร และสหกรณ์ จังหวัดยโสธร	๑,๓๓๙,๑๒๐	๑,๐๐๕,๔๐๐	-	๑,๓๓๙,๑๒๐	๑,๓๓๙,๑๒๐	๕,๐๒๒,๗๖๐
- กิจกรรมหลัก ๑.๒ ส่งเสริมโครงการ ร่วมลงขัน ชวนกันไปทำนา จังหวัดยโสธร		๓	อปท.ในพื้นที่ อ.เมืองยโสธร	๕๐๐,๐๐๐	๕๐๐,๐๐๐	๕๐๐,๐๐๐	๕๐๐,๐๐๐	๕๐๐,๐๐๐	๒,๕๐๐,๐๐๐
๒. โครงการส่งเสริมและ พัฒนาศักยภาพการผลิต ตามมาตรฐานเกษตร อินทรีย์ยโสธรขั้นพื้นฐาน BOS พีช ประมง ปศุสัตว์	๔.๑๕			๙๔๗,๓๗๐	-	-	๙๔๗,๓๗๐	๙๔๗,๓๗๐	๒,๘๔๒,๑๑๐

บัญชีรายการชุดโครงการสำคัญ				งบประมาณดำเนินการ (๑๐)					
แผนงาน/โครงการสำคัญ (๖)	ยุทธศาสตร์ ชาติ (X)/ แผนแม่บท (Y) (๗)	แหล่ง งปม. (๘)	หน่วย ดำเนินการ (๙)	พ.ศ. ๒๕๖๖	พ.ศ. ๒๕๖๗	พ.ศ. ๒๕๖๘	พ.ศ. ๒๕๖๙	พ.ศ. ๒๕๗๐	พ.ศ. ๒๕๖๖- ๒๕๗๐
- กิจกรรมหลัก ๒.๑ ส่งเสริมและพัฒนา ศักยภาพการผลิตตาม มาตรฐานเกษตรอินทรีย์ ยโสธรชั้นพื้นฐาน BOS พืช ประมง ปศุสัตว์		๑	สนง.เกษตร และสหกรณ์ จังหวัดยโสธร	๙๔๗,๓๗๐	-	-	๙๔๗,๓๗๐	๙๔๗,๓๗๐	๒,๘๔๒,๑๑๐
๓. โครงการส่งเสริมและ พัฒนากระบวนการผลิต ข้าวหอมมะลิอินทรีย์ให้ ได้มาตรฐาน	๔.๑๕			๔๑,๘๔๐,๐๐๐	๑๔,๑๑๒,๗๐๐	๒๐,๐๖๓,๔๐๐	๒๐,๐๖๓,๔๐๐	๒๐,๐๖๓,๔๐๐	๑๑๖,๑๔๒,๙๐๐
- กิจกรรมหลัก ๓.๑ ส่งเสริมและพัฒนา กระบวนการผลิตข้าวหอม มะลิอินทรีย์ให้ได้ มาตรฐาน		๑	สนง.เกษตร จังหวัด ยโสธร	๖,๗๔๐,๐๐๐	๘,๘๖๒, ๗๐๐	๑๐,๗๘๓,๔๐๐	๑๐,๗๘๓,๔๐๐	๑๐,๗๘๓,๔๐๐	๔๗,๙๕๒,๙๐๐
		๒	สนง.เกษตร จังหวัด ยโสธร	๓๕,๐๐๐,๐๐๐	-	-	-	-	๓๕,๐๐๐,๐๐๐
		๓	อปท.ในพื้นที่ อ.ป่าดัว	-	๒๐๐,๐๐๐	๒๐๐,๐๐๐	๒๐๐,๐๐๐	๒๐๐,๐๐๐	๘๐๐,๐๐๐
		๓	อปท.ในพื้นที่ อ.ค้อวัง	-	-	๗๓๐,๐๐๐	๗๓๐,๐๐๐	๗๓๐,๐๐๐	๒,๑๙๐,๐๐๐
- กิจกรรมหลัก ๓.๒ เพิ่มประสิทธิภาพการผลิต ข้าวหอมมะลิคุณภาพ		๓	อปท.ในพื้นที่ อ.มหาชนะชัย	๑๐๐,๐๐๐	๑๐๐,๐๐๐	๑๐๐,๐๐๐	๑๐๐,๐๐๐	๑๐๐,๐๐๐	๕๐๐,๐๐๐
		๓	อปท.ในพื้นที่ อ.ป่าดัว	-	-	๓,๐๐๐,๐๐๐	๓,๐๐๐,๐๐๐	๓,๐๐๐,๐๐๐	๙,๐๐๐,๐๐๐
- กิจกรรมหลัก ๓.๓ ส่งเสริมและพัฒนา กระบวนการผลิตพืชผล ทางการเกษตร		๓	อปท.ในพื้นที่ อ.ป่าดัว	-	๔,๙๕๐,๐๐๐	๔,๙๕๐,๐๐๐	๔,๙๕๐,๐๐๐	๔,๙๕๐,๐๐๐	๑๙,๘๐๐,๐๐๐
		๓	อปท.ในพื้นที่ อ.ค้อวัง	-	-	๓๐๐,๐๐๐	๓๐๐,๐๐๐	๓๐๐,๐๐๐	๙๐๐,๐๐๐
๔. โครงการเสริมสร้าง และพัฒนาศักยภาพกลุ่ม ยุวเกษตรกร						๑,๓๓๐,๐๐๐	๑,๓๓๐,๐๐๐	๑,๓๓๐,๐๐๐	๓,๙๙๐,๐๐๐
- กิจกรรมหลัก ๔.๑ เสริมสร้างและพัฒนา ศักยภาพกลุ่มยุวเกษตรกร		๑	สนง.เกษตร จังหวัด ยโสธร	-	-	๑,๓๓๐,๐๐๐	๑,๓๓๐,๐๐๐	๑,๓๓๐,๐๐๐	๓,๙๙๐,๐๐๐

บัญชีรายการชุดโครงการสำคัญ				งบประมาณดำเนินการ (๑๐)					
แผนงาน/โครงการสำคัญ (๖)	ยุทธศาสตร์ ชาติ (X)/ แผนแม่บทฯ (Y) (๗)	แหล่ง งปม. (๘)	หน่วย ดำเนินการ (๙)	พ.ศ. ๒๕๖๖	พ.ศ. ๒๕๖๗	พ.ศ. ๒๕๖๘	พ.ศ. ๒๕๖๙	พ.ศ. ๒๕๗๐	พ.ศ. ๒๕๖๖- ๒๕๗๐
๕. โครงการส่งเสริมการ ผลิตพืชสมุนไพรอินทรีย์	๕.๑๕			๓๘๐,๐๐๐	-	๒๐,๐๐๐	๔๐๐,๐๐๐	๔๐๐,๐๐๐	๑,๒๐๐,๐๐๐
- กิจกรรมหลัก ๕.๑ ส่งเสริมการผลิตพืช สมุนไพรอินทรีย์		๑	สนง.เกษตร จังหวัด ยโสธร	๓๘๐,๐๐๐	-	-	๓๘๐,๐๐๐	๓๘๐,๐๐๐	๑,๑๔๐,๐๐๐
		๓	อปท.ในพื้นที่ อ.ป่าดิว	-	-	๒๐,๐๐๐	๒๐,๐๐๐	๒๐,๐๐๐	๖๐,๐๐๐
๖. โครงการส่งเสริมการ ผลิตถั่วลิสงอินทรีย์	๕.๑๕			๑,๒๗๐,๐๐๐	๑,๙๒๐,๐๐๐	๑,๙๒๐,๐๐๐	๑,๙๒๐,๐๐๐	๑,๙๒๐,๐๐๐	๘,๙๕๐,๐๐๐
- กิจกรรมหลัก ๖.๑ ส่งเสริมการผลิตถั่วลิสง อินทรีย์		๒	สนง.เกษตร จังหวัด ยโสธร	๑,๒๗๐,๐๐๐	๑,๖๗๐,๐๐๐	๑,๖๗๐,๐๐๐	๑,๖๗๐,๐๐๐	๑,๖๗๐,๐๐๐	๗,๙๕๐,๐๐๐
		๓	อปท.ในพื้นที่ อ.ป่าดิว	-	๒๕๐,๐๐๐	๒๕๐,๐๐๐	๒๕๐,๐๐๐	๒๕๐,๐๐๐	๑,๐๐๐,๐๐๐
๗. โครงการส่งเสริมการ ปลูกพืชหลังฤดูทำนาเพื่อ สร้างรายได้ให้เกษตรกร	๕.๑๕			๔,๓๔๐,๐๐๐	๕,๒๘๙,๐๐๐	๔,๗๒๕,๒๐๐	๔,๗๒๕,๒๐๐	๔,๗๒๕,๒๐๐	๒๓,๘๐๔,๖๐๐
- กิจกรรมหลัก ๗.๑ ส่งเสริมการปลูกพืชหลัง ฤดูทำนาเพื่อสร้างรายได้ ให้เกษตรกร		๑	สนง.เกษตร จังหวัด ยโสธร	๑,๘๙๐,๐๐๐	๓,๒๘๙,๐๐๐	๑,๐๗๕,๒๐๐	๑,๐๗๕,๒๐๐	๑,๐๗๕,๒๐๐	๘,๔๐๔,๖๐๐
		๓	อปท.ในพื้นที่ อ.มหาชนะชัย	๓๐๐,๐๐๐	-	๓๐๐,๐๐๐	๓๐๐,๐๐๐	๓๐๐,๐๐๐	๑,๒๐๐,๐๐๐
		๓	อปท.ในพื้นที่ อ.ป่าดิว	-	-	๑,๐๐๐,๐๐๐	๑,๐๐๐,๐๐๐	๑,๐๐๐,๐๐๐	๓,๐๐๐,๐๐๐
- กิจกรรมหลัก ๗.๒ ส่งเสริมการปลูกพืชฤดูแล้ง		๓	อปท.ในพื้นที่ อ.เมืองยโสธร	๒,๐๐๐,๐๐๐	๒,๐๐๐,๐๐๐	๒,๐๐๐,๐๐๐	๒,๐๐๐,๐๐๐	๒,๐๐๐,๐๐๐	๑๐,๐๐๐,๐๐๐
		๓	อปท.ในพื้นที่ อ.ค้อวัง	-	-	๒๐๐,๐๐๐	๒๐๐,๐๐๐	๒๐๐,๐๐๐	๖๐๐,๐๐๐
		๓	อปท.ในพื้นที่ อ.มหาชนะชัย	๑๕๐,๐๐๐	-	๑๕๐,๐๐๐	๑๕๐,๐๐๐	๑๕๐,๐๐๐	๖๐๐,๐๐๐

บัญชีรายการชุดโครงการสำคัญ				งบประมาณดำเนินการ (๑๐)					
แผนงาน/โครงการสำคัญ (๖)	ยุทธศาสตร์ ชาติ (X)/ แผนแม่บทฯ (Y) (๗)	แหล่ง งปม. (๘)	หน่วย ดำเนินการ (๙)	พ.ศ. ๒๕๖๖	พ.ศ. ๒๕๖๗	พ.ศ. ๒๕๖๘	พ.ศ. ๒๕๖๙	พ.ศ. ๒๕๗๐	พ.ศ. ๒๕๖๖- ๒๕๗๐
				๘. โครงการเพิ่ม ประสิทธิภาพการผลิตมัน สำปะหลัง	๔.๑๕			๘๔๐,๐๐๐	๑,๗๗๐,๘๐๐
- กิจกรรมหลัก ๘.๑ เพิ่มประสิทธิภาพการผลิต มันสำปะหลัง		๑	สนง.เกษตร จังหวัด ยโสธร	-	๗๓๐,๘๐๐	๖๑๔,๘๐๐	๖๑๔,๘๐๐	๖๑๔,๘๐๐	๒,๕๗๕,๒๐๐
		๒	สนง.เกษตร จังหวัด ยโสธร	๘๔๐,๐๐๐	๑,๐๔๐,๐๐๐	๑,๐๔๐,๐๐๐	๑,๐๔๐,๐๐๐	๑,๐๔๐,๐๐๐	๕,๐๐๐,๐๐๐
		๓	อปท.ในพื้นที่ อ.คำเขื่อน แก้ว	-	-	๕๐,๐๐๐	๕๐,๐๐๐	๕๐,๐๐๐	๑๕๐,๐๐๐
๙. โครงการปลูกพืชปุ๋ยสด เพื่อปรับปรุงบำรุงดิน	๔.๑๕			๑,๙๐๐,๐๐๐	๑,๐๖๐,๐๐๐	๔,๐๐๕,๐๐๐	๔,๐๐๕,๐๐๐	๔,๐๐๕,๐๐๐	๑๔,๙๗๕,๐๐๐
- กิจกรรมหลัก ๙.๑ คัดเลือกเกษตรกร ตั้งกองทุนเมล็ดพันธุ์ ตั้งคณะกรรมการดำเนินงาน และตั้งกฎระเบียบ		๓	อปท.ในพื้นที่ อ.ทรายมูล	๒๕๐,๐๐๐	๒๕๐,๐๐๐	๒๕๐,๐๐๐	๒๕๐,๐๐๐	๒๕๐,๐๐๐	๑,๒๕๐,๐๐๐
		๓	อปท.ในพื้นที่ อ.ป่าดิว	-	-	๖๐,๐๐๐	๖๐,๐๐๐	๖๐,๐๐๐	๑๘๐,๐๐๐
- กิจกรรมหลัก ๙.๒ รณรงค์การไถกลบตอซังข้าว แทนการเผา		๓	อปท.ในพื้นที่ อ.เมืองยโสธร	๕๐๐,๐๐๐	๕๐๐,๐๐๐	๕๐๐,๐๐๐	๕๐๐,๐๐๐	๕๐๐,๐๐๐	๒,๕๐๐,๐๐๐
		๓	อปท.ในพื้นที่ อ.มหาชนะชัย	๑๐๐,๐๐๐	-	๑๐๐,๐๐๐	๑๐๐,๐๐๐	๑๐๐,๐๐๐	๔๐๐,๐๐๐
		๓	อปท.ในพื้นที่ อ.ป่าดิว		๑๐,๐๐๐	๑๐,๐๐๐	๑๐,๐๐๐	๑๐,๐๐๐	๔๐,๐๐๐
		๓	อปท.ในพื้นที่ อ.คำเขื่อน แก้ว	-	-	๑๕๐,๐๐๐	๑๕๐,๐๐๐	๑๕๐,๐๐๐	๔๕๐,๐๐๐
		๓	อปท.ในพื้นที่ อ.ค้อวัง	-	-	๖๕๕,๐๐๐	๖๕๕,๐๐๐	๖๕๕,๐๐๐	๑,๙๖๕,๐๐๐

บัญชีรายการชุดโครงการสำคัญ				งบประมาณดำเนินการ (๑๐)					
แผนงาน/โครงการสำคัญ (๖)	ยุทธศาสตร์ ชาติ (X)/ แผนแม่บทฯ (Y) (๗)	แหล่ง งปม. (๘)	หน่วย ดำเนินการ (๙)	พ.ศ. ๒๕๖๖	พ.ศ. ๒๕๖๗	พ.ศ. ๒๕๖๘	พ.ศ. ๒๕๖๙	พ.ศ. ๒๕๗๐	พ.ศ. ๒๕๖๖- ๒๕๗๐
				- กิจกรรมหลัก ๙.๓ ปรับปรุงบำรุงดินด้วย อินทรีย์วัตถุ		๓	อปท.ในพื้นที่ อ.เมืองยโสธร	๑,๐๐๐,๐๐๐	-
		๓	อปท.ในพื้นที่ อ.มหาชนะชัย	๕๐,๐๐๐	-	๕๐,๐๐๐	๕๐,๐๐๐	๕๐,๐๐๐	๒๐๐,๐๐๐
		๓	อปท.ในพื้นที่ อ.ทรายมูล	-	-	๒๕๐,๐๐๐	๒๕๐,๐๐๐	๒๕๐,๐๐๐	๗๕๐,๐๐๐
- กิจกรรมหลัก ๙.๔ การ จัดทำปุ๋ยอินทรีย์		๓	อปท.ในพื้นที่ อ.เมืองยโสธร		๓๐๐,๐๐๐	๓๐๐,๐๐๐	๓๐๐,๐๐๐	๓๐๐,๐๐๐	๑,๒๐๐,๐๐๐
		๓	อปท.ในพื้นที่ อ.ป่าดัว	-	-	๒๐,๐๐๐	๒๐,๐๐๐	๒๐,๐๐๐	๖๐,๐๐๐
		๓	อปท.ในพื้นที่ อ.ค้อวัง	-	-	๖๖๐,๐๐๐	๖๖๐,๐๐๐	๖๖๐,๐๐๐	๑,๙๘๐,๐๐๐
๑๐. โครงการส่งเสริม พัฒนา และยกระดับฟาร์มปศุสัตว์ ให้ได้มาตรฐาน	๔.๑๕			๓๔,๔๗๗,๗๑๕	๑๘,๓๓๙,๘๔๐	๑,๑๐๐,๐๐๐	๔๑,๔๘๖,๑๒๕	๔๑,๔๘๖,๑๒๕	๑๓๖,๘๘๙,๘๐๕
- กิจกรรมหลัก ๑๐.๑ ส่งเสริมและพัฒนาศักยภาพ การผลิตอาหารไก่ไข่อินทรีย์		๑	สนง. ปศุสัตว์ จังหวัด ยโสธร	๓๔๐,๔๕๕	-	-	๓๔๐,๔๕๕	๓๔๐,๔๕๕	๑,๐๒๑,๓๖๕
- กิจกรรมหลัก ๑๐.๒ ส่งเสริมและยกระดับการเลี้ยง กระบือสุฟาร์มที่มีระบบการ ป้องกันโรคและการเลี้ยงสัตว์ที่ เหมาะสม (Good Farming Management ; GFM)		๑	สนง. ปศุสัตว์ จังหวัด ยโสธร	๔,๔๕๓,๕๔๐	-	-	๔,๔๕๓,๕๔๐	๔,๔๕๓,๕๔๐	๑๓,๓๖๐,๖๒๐
- กิจกรรมหลัก ๑๐.๓ ส่งเสริมและยกระดับการ เลี้ยงไก่พื้นเมืองสุฟาร์มที่มี ระบบการป้องกันโรคและ การเลี้ยงสัตว์ที่เหมาะสม (Good Farming Management ; GFM)		๑	สนง. ปศุสัตว์ จังหวัด ยโสธร	๖,๗๔๘,๑๔๐	-	-	๖,๗๔๘,๑๔๐	๖,๗๔๘,๑๔๐	๒๐,๒๔๔,๔๒๐
- กิจกรรมหลัก ๑๐.๔ ส่งเสริมและยกระดับการ เลี้ยงโคเนื้อพื้นเมืองสุฟาร์มที่ มีระบบการป้องกันโรคและ การเลี้ยงสัตว์ที่เหมาะสม (Good Farming Management ; GFM)		๑	สนง. ปศุสัตว์ จังหวัด ยโสธร	๔,๔๕๓,๕๔๐	-	-	๔,๔๕๓,๕๔๐	๔,๔๕๓,๕๔๐	๑๓,๓๖๐,๖๒๐

บัญชีรายการชุดโครงการสำคัญ				งบประมาณดำเนินการ (๑๐)					
แผนงาน/โครงการสำคัญ (๖)	ยุทธศาสตร์ ชาติ (X)/ แผนแม่บท (Y) (๗)	แหล่ง งปม. (๘)	หน่วย ดำเนินการ (๙)	พ.ศ. ๒๕๖๖	พ.ศ. ๒๕๖๗	พ.ศ. ๒๕๖๘	พ.ศ. ๒๕๖๙	พ.ศ. ๒๕๗๐	พ.ศ. ๒๕๖๖- ๒๕๗๐
- กิจกรรมหลัก ๑๐.๕ ส่งเสริมและยกระดับการ เลี้ยงเปิดไข่สุฟาร์มที่มีระบบ การป้องกันโรคและการเลี้ยง สัตว์ที่เหมาะสม (Good Farming Management ; GFM)		๑	สนง. ปศุสัตว์ จังหวัด ยโสธร	๕,๗๕๘,๑๔๐	-	-	๕,๗๕๘,๑๔๐	๕,๗๕๘,๑๔๐	๑๗,๒๗๔,๔๒๐
- กิจกรรมหลัก ๑๐.๖ ส่งเสริมและยกระดับการ เลี้ยงเปิดเนื้อสุฟาร์มที่มี ระบบการป้องกันโรคและ การเลี้ยงสัตว์ที่เหมาะสม (Good Farming Management ; GFM)		๑	สนง. ปศุสัตว์ จังหวัด ยโสธร	๖,๗๔๘,๑๔๐	-	-	๖,๗๔๘,๑๔๐	๖,๗๔๘,๑๔๐	๒๐,๒๔๔,๔๒๐
- กิจกรรมหลัก ๑๐.๗ ส่งเสริมและยกระดับการ เลี้ยงแพะสุฟาร์มที่มีระบบ การป้องกันโรคและการ เลี้ยงสัตว์ที่เหมาะสม (Good Farming Management ; GFM)		๑	สนง. ปศุสัตว์ จังหวัด ยโสธร	๔๑๗,๖๒๐	-	-	๔๑๗,๖๒๐	๔๑๗,๖๒๐	๑,๒๕๒,๘๖๐
- กิจกรรมหลัก ๑๐.๘ ส่งเสริมและยกระดับการ เลี้ยงไก่ไข่สุฟาร์มที่มีระบบ การป้องกันโรคและการ เลี้ยงสัตว์ที่เหมาะสม (Good Farming Management ; GFM)		๑	สนง. ปศุสัตว์ จังหวัด ยโสธร	๕,๕๕๘,๑๔๐	๕,๕๕๘,๑๔๐	-	๕,๕๕๘,๑๔๐	๕,๕๕๘,๑๔๐	๒๒,๒๓๒,๕๖๐
- กิจกรรมหลัก ๑๐.๙ ส่งเสริมการเลี้ยงแพะเนื้อ ให้เป็นสัตว์เศรษฐกิจใหม่ จังหวัดยโสธร		๑	สนง. ปศุสัตว์ จังหวัด ยโสธร		๑๑,๔๕๒,๓๔๐	-	๕,๕๒๙,๐๕๐	๕,๕๒๙,๐๕๐	๒๒,๕๑๐,๔๔๑
กิจกรรมหลัก ๑๐.๑๐ ส่งเสริมการผลิตปุ๋ย อินทรีย์มูลโคอัดเม็ด		๑	สนง. ปศุสัตว์ จังหวัด ยโสธร		๓๗๙,๓๖๐	-	๓๗๙,๓๖๐	๓๗๙,๓๖๐	๑,๑๓๘,๐๘๐

บัญชีรายการชุดโครงการสำคัญ				งบประมาณดำเนินการ (๑๐)					
แผนงาน/โครงการสำคัญ (๖)	ยุทธศาสตร์ ชาติ (X)/ แผนแม่บทฯ (Y) (๗)	แหล่ง งปม. (๘)	หน่วย ดำเนินการ (๙)	พ.ศ. ๒๕๖๖	พ.ศ. ๒๕๖๗	พ.ศ. ๒๕๖๘	พ.ศ. ๒๕๖๙	พ.ศ. ๒๕๗๐	พ.ศ. ๒๕๖๖- ๒๕๗๐
กิจกรรมหลัก ๑๐.๑๑ ส่งเสริมการเลี้ยงสัตว์ เพื่อ บริโภค		๓	อปท.ในพื้นที่ อ.ป่าดัว		๕๐,๐๐๐	๕๐,๐๐๐	๕๐,๐๐๐	๕๐,๐๐๐	๒๐๐,๐๐๐
		๓	อปท.ในพื้นที่ อ.เมืองยโสธร		๙๐๐,๐๐๐	๙๐๐,๐๐๐	๙๐๐,๐๐๐	๙๐๐,๐๐๐	๓,๖๐๐,๐๐๐
		๓	อปท.ในพื้นที่ อ.ค้อวัง	-	-	๑๕๐,๐๐๐	๑๕๐,๐๐๐	๑๕๐,๐๐๐	๔๕๐,๐๐๐
๑๑. โครงการส่งเสริม ความมั่นคงระบบเกษตร อินทรีย์ที่ยั่งยืนด้านการ ผลิตพืช ปศุสัตว์ ประมง		๑			๓๕๕,๐๐๐	๓๓๙,๐๐๐	๓๓๙,๐๐๐	๓๓๙,๐๐๐	๑,๐๓๓,๐๐๐
กิจกรรมหลัก ๑๑.๑ ส่งเสริมความมั่นคงระบบ เกษตรอินทรีย์ที่ยั่งยืนด้าน การผลิตพืช ปศุสัตว์ ประมง		๑	วิทยาลัย ชุมชน ยโสธร		๓๕๕,๐๐๐	-	๓๓๙,๐๐๐	๓๓๙,๐๐๐	๑,๐๓๓,๐๐๐
๑๒. โครงการยกระดับ สินค้าเกษตรปลอดภัย และเกษตรอินทรีย์มูลค่า สูง					๑,๖๔๐,๘๐๐	๑,๗๖๓,๔๐๐	๑,๗๖๓,๔๐๐	๑,๗๖๓,๔๐๐	๖,๙๓๓,๐๐๐
- กิจกรรมหลัก ๑๒.๑ เสริมสร้างศักยภาพ การตลาด การรับรองโรงสี ข้าวที่ผลิตและจำหน่าย ข้าวหอมมะลิที่ได้ มาตรฐาน		๑	สนง.พาณิชย์ จังหวัดยโสธร	-	-	๕๐,๐๐๐	๕๐,๐๐๐	๕๐,๐๐๐	๑๕๐,๐๐๐
- กิจกรรมหลัก ๑๒.๒ เพิ่มประสิทธิภาพการผลิต สินค้าเกษตรจังหวัดยโสธร : การปลูกกล้วยเชิงการค้า ระบบมาตรฐาน GAP		๑	ศวพ.ยส.		๑,๔๖๘,๔๐๐	๑,๔๖๘,๔๐๐	๑,๔๖๘,๔๐๐	๑,๔๖๘,๔๐๐	๕,๘๗๓,๖๐๐
กิจกรรมหลัก ๑๒.๓ การส่งเสริมการปลูกหอม แบ่งอินทรีย์ในพื้นที่เกษตร อินทรีย์		๑	วิทยาลัย ชุมชน ยโสธร		๑๗๒,๔๐๐	๒๐๐,๐๐๐	๒๐๐,๐๐๐	๒๐๐,๐๐๐	๗๗๒,๔๐๐
		๓	อปท.ในพื้นที่ อ.ค้อวัง	-	-	๔๕,๐๐๐	๔๕,๐๐๐	๔๕,๐๐๐	๑๓๕,๐๐๐

บัญชีรายการชุดโครงการสำคัญ				งบประมาณดำเนินการ (๑๐)					
แผนงาน/โครงการสำคัญ (๖)	ยุทธศาสตร์ ชาติ (X)/ แผนแม่บท (Y) (๗)	แหล่ง งปม. (๘)	หน่วย ดำเนินการ (๙)	พ.ศ. ๒๕๖๖	พ.ศ. ๒๕๖๗	พ.ศ. ๒๕๖๘	พ.ศ. ๒๕๖๙	พ.ศ. ๒๕๗๐	พ.ศ. ๒๕๖๖- ๒๕๗๐
๑๓. โครงการส่งเสริมและ พัฒนาศักยภาพการผลิต ตามมาตรฐานสัตว์น้ำ อินทรีย์ยโสธรขั้นพื้นฐาน Yasothon Basic Organic Standard (Yaso BOS)	๔.๑๕			๓๖๓,๖๐๐	-	๓๖๓,๖๐๐	๓๖๓,๖๐๐	๓๖๓,๖๐๐	๑,๐๕๐,๘๐๐
- กิจกรรมหลัก ๑๓.๑ ส่งเสริมและพัฒนา ศักยภาพการผลิต ตามมาตรฐานสัตว์น้ำ อินทรีย์ยโสธรขั้นพื้นฐาน (Yaso BOS)		๑	ศูนย์วิจัย และ พัฒนาการ เพาะเลี้ยง สัตว์น้ำจืด ยโสธร	๓๖๓,๖๐๐	-	-	๓๖๓,๖๐๐	๓๖๓,๖๐๐	๑,๐๕๐,๘๐๐
๑๔. โครงการจัดตั้ง โรงงานอุตสาหกรรมผลิต ปุ๋ยอินทรีย์-ชีวภาพ จังหวัดยโสธร	๔.๑๕			๕,๓๘๐,๐๐๐	๓,๒๘๐,๐๐๐	๓,๓๘๐,๐๐๐	๓,๓๘๐,๐๐๐	๓,๓๘๐,๐๐๐	๑๘,๘๐๐,๐๐๐
- กิจกรรมหลัก ๑๔.๑ จัดตั้งโรงงานอุตสาหกรรม ผลิตปุ๋ยอินทรีย์-ชีวภาพ จังหวัดยโสธร		๑	สภา อุตสาหกรรม จังหวัด ยโสธร	๒,๕๐๐,๐๐๐	๕๐๐,๐๐๐	๕๐๐,๐๐๐	๕๐๐,๐๐๐	๕๐๐,๐๐๐	๔,๕๐๐,๐๐๐
- กิจกรรมหลัก ๑๔.๒ ส่งเสริมการทำปุ๋ยอินทรีย์ หรือปุ๋ยชีวภาพ		๓	อปท.ในพื้นที่ อ.เมืองยโสธร	๒,๗๘๐,๐๐๐	๒,๗๘๐,๐๐๐	๒,๗๘๐,๐๐๐	๒,๗๘๐,๐๐๐	๒,๗๘๐,๐๐๐	๑๓,๙๐๐,๐๐๐
		๓	อปท.ในพื้นที่ อ.มหาชนะชัย	๑๐๐,๐๐๐	-	๑๐๐,๐๐๐	๑๐๐,๐๐๐	๑๐๐,๐๐๐	๔๐๐,๐๐๐
๑๕. โครงการยกระดับ สินค้าประมงเกษตร ปลอดภัยและเกษตร อินทรีย์มูลค่าสูง				-	-	๑๗๕,๑๖๐	๑๗๕,๑๖๐	๑๗๕,๑๖๐	๕๒๕,๔๘๐

บัญชีรายการชุดโครงการสำคัญ				งบประมาณดำเนินการ (๑๐)					
แผนงาน/โครงการสำคัญ (๖)	ยุทธศาสตร์ ชาติ (X)/ แผนแม่บทฯ (Y) (๗)	แหล่ง งปม. (๘)	หน่วย ดำเนินการ (๙)	พ.ศ. ๒๕๖๖	พ.ศ. ๒๕๖๗	พ.ศ. ๒๕๖๘	พ.ศ. ๒๕๖๙	พ.ศ. ๒๕๗๐	พ.ศ. ๒๕๖๖- ๒๕๗๐
- กิจกรรมหลัก ๑๑.๑ ส่งเสริม และพัฒนา ศักยภาพการผลิตตาม มาตรฐานเกษตรอินทรีย์ ยโสธรชั้นพื้นฐานด้าน ประมง BOAS (Yaso BOS ด้านประมง)		๑	สนง.ประมง จังหวัดยโสธร	-	-	๑๗๕,๑๖๐	๑๗๕,๑๖๐	๑๗๕,๑๖๐	๕๒๕,๔๘๐
รวม				๙๓,๕๗๗,๘๐๕	๔๙,๒๗๓,๕๔๐	๓๙,๙๔๓,๑๖๐	๘๓,๖๙๘,๓๗๕	๘๓,๖๙๘,๓๗๕	๓๕๐,๑๙๑,๒๕๕

แผนงานที่ ๔ เพิ่มความหลากหลายในการผลิตสินค้าเกษตร

๑. โครงการการเพิ่ม ประสิทธิภาพการผลิต สินค้าตามมาตรฐาน เกษตรอินทรีย์และเกษตร ปลอดภัย				๒๐๐,๐๐๐	๘๕๖,๘๐๐	๘๓๓,๒๐๐	๘๓๓,๒๐๐	๘๓๓,๒๐๐	๓,๕๕๖,๔๐๐
- กิจกรรมหลัก ๑.๑ เพิ่มประสิทธิภาพการผลิต สินค้าเกษตรพืชหลังนา จังหวัดยโสธร : การปลูก งาเชิงการค้า		๑	ศวพ.ยส.	-	๖๗๓,๒๐๐	๖๗๓,๒๐๐	๖๗๓,๒๐๐	๖๗๓,๒๐๐	๒,๖๙๒,๘๐๐
- กิจกรรมหลัก ๑.๒ การส่งเสริมการผลิตพืช หลังนา (งาดำ) ในสถาบัน เกษตรกรแบบครบวงจร		๑	สนง. สหกรณ์ จังหวัด ยโสธร	๒๐๐,๐๐๐	๑๘๓,๖๐๐	๑๖๐,๐๐๐	๑๖๐,๐๐๐	๑๖๐,๐๐๐	๘๖๓,๖๐๐
รวม				๒๐๐,๐๐๐	๘๕๖,๘๐๐	๘๓๓,๒๐๐	๘๓๓,๒๐๐	๘๓๓,๒๐๐	๓,๕๕๖,๔๐๐

แผนงานที่ ๕ ส่งเสริมการอนุรักษ์และพัฒนาแหล่งพันธุกรรม พันธุ์พืช พันธุ์สัตว์ที่เป็นอัตลักษณ์พื้นถิ่นและเชิงเศรษฐกิจ

๑. โครงการขับเคลื่อน งานบริการวิชาการสู่ ชุมชน (Yasothon Development Model)					๔๑๔,๔๐๐	๙๘๕,๓๐๐	๙๘๕,๓๐๐	๙๘๕,๓๐๐	๓,๓๗๐,๓๐๐
- กิจกรรมหลัก ๑.๑ การจัดการศัตรูพืชแบบ ผสมผสาน		๑	สนง.เกษตร จังหวัด ยโสธร	-	๔๑๔,๔๐๐	๓๘๕,๑๐๐	๓๘๕,๑๐๐	๓๘๕,๑๐๐	๑,๕๖๙,๗๐๐
		๓	อปท.ในพื้นที่ อ.คำเขื่อน แก้ว	-	-	๕๐,๐๐๐	๕๐,๐๐๐	๕๐,๐๐๐	๑๕๐,๐๐๐

บัญชีรายการชุดโครงการสำคัญ				งบประมาณดำเนินการ (๑๐)					
แผนงาน/โครงการสำคัญ (๖)	ยุทธศาสตร์ ชาติ (X)/ แผนแม่บท (Y) (๗)	แหล่ง งปม. (๘)	หน่วย ดำเนินการ (๙)	พ.ศ. ๒๕๖๖	พ.ศ. ๒๕๖๗	พ.ศ. ๒๕๖๘	พ.ศ. ๒๕๖๙	พ.ศ. ๒๕๗๐	พ.ศ. ๒๕๖๖- ๒๕๗๐
- กิจกรรมหลัก ๑.๒ ส่งเสริมอาชีพการ เพาะเลี้ยงกบให้กับกลุ่ม เกษตรกร		๑	สนง. ประมง จังหวัด ยโสธร	๔๖๐,๐๐๐	๔๖๐,๐๐๐	๔๖๐,๐๐๐	๔๖๐,๐๐๐	๔๖๐,๐๐๐	๒,๓๐๐,๐๐๐
รวม				๘๒๕,๕๐๐	๘๒๕,๕๐๐	๘๒๕,๕๐๐	๘๒๕,๕๐๐	๘๒๕,๕๐๐	๔,๑๒๗,๕๐๐
แผนงานที่ ๗ ส่งเสริมการพัฒนาผลิตภัณฑ์เพื่อสุขภาพและการแพทย์									
๑. โครงการการส่งเสริม และพัฒนาศักยภาพการ ผลิตและการแปรรูป สมุนไพรอินทรีย์	๔.๑๕			๒๘๕,๘๐๐	๔๘๕,๒๐๐	๓๔๒,๓๐๐	๓๔๒,๓๐๐	๓๔๒,๓๐๐	๑,๗๙๗,๙๐๐
- กิจกรรมหลัก ๑.๑ การจัดเวทีเกษตรกรผู้นำ กลุ่มพืชสมุนไพร และการ ฝึกอบรมผู้นำด้านสมุนไพร		๑	ศูนย์ส่งเสริม และพัฒนา อาชีพ การเกษตร จังหวัดยโสธร	๓๒,๕๐๐	-	๙๖,๑๐๐	๙๖,๑๐๐	๙๖,๑๐๐	๓๒๐,๘๐๐
- กิจกรรมหลัก ๑.๒ การฝึกอบรมแปรรูป สมุนไพร		๑	ศูนย์ส่งเสริม และพัฒนา อาชีพ การเกษตร จังหวัดยโสธร	๒๕๓,๓๐๐	๔๘๕,๒๐๐	๒๔๖,๒๐๐	๒๔๖,๒๐๐	๒๔๖,๒๐๐	๑,๔๗๗,๑๐๐
รวม				๒๘๕,๘๐๐	๔๘๕,๒๐๐	๓๔๒,๓๐๐	๓๔๒,๓๐๐	๓๔๒,๓๐๐	๑,๗๙๗,๙๐๐
แผนงานที่ ๘ เพิ่มศักยภาพในการรับซื้อ/การจำหน่ายสินค้าเกษตร เกษตรปลอดภัยและเกษตรอินทรีย์									
๑. โครงการส่งเสริมการ ปลูกหญ้าแพงโกลาและ พัฒนาอาชีพการผลิต หญ้าแห้ง				-	๘๘๐,๒๓๕	๔๐๐,๐๐๐	๘๗๗,๖๔๕	๘๗๗,๖๔๕	๓,๐๓๕,๕๒๕
- กิจกรรมที่ ๑.๑ ส่งเสริม การปลูกหญ้าแพงโกลา และพัฒนาอาชีพการผลิต หญ้าแห้ง		๑	ศูนย์วิจัยและ พัฒนาอาหาร สัตว์ยโสธร	-	๘๘๐,๒๓๕	-	๘๗๗,๖๔๕	๘๗๗,๖๔๕	๑,๔๓๕,๕๒๕
- กิจกรรมที่ ๑.๒ สนับสนุนกลุ่มปลูกหญ้า		๓	อปท.ในพื้นที่ อ.เมืองยโสธร		๔๐๐,๐๐๐	๔๐๐,๐๐๐	๔๐๐,๐๐๐	๔๐๐,๐๐๐	๑,๖๐๐,๐๐๐
๒. โครงการส่งเสริมการ ปลูกพืชอาหารสัตว์เพิ่ม ประสิทธิภาพการเลี้ยงโค แม่พันธุ์ผลิตลูกในพื้นที่ จังหวัดยโสธร					๔,๕๒๑,๔๑๐	-	๔,๕๒๑,๔๑๐	๔,๕๒๑,๔๑๐	๑๓,๕๖๔,๒๓๐

บัญชีรายการชุดโครงการสำคัญ				งบประมาณดำเนินการ (๑๐)					
แผนงาน/โครงการสำคัญ (๖)	ยุทธศาสตร์ ชาติ (X)/ แผนแม่บทฯ (Y) (๗)	แหล่ง งปม. (๘)	หน่วย ดำเนินการ (๙)	พ.ศ. ๒๕๖๖	พ.ศ. ๒๕๖๗	พ.ศ. ๒๕๖๘	พ.ศ. ๒๕๖๙	พ.ศ. ๒๕๗๐	พ.ศ. ๒๕๖๖- ๒๕๗๐
- กิจกรรมที่ ๒.๑ ส่งเสริมการปลูกพืชอาหาร สัตว์เพิ่มประสิทธิภาพการ เลี้ยงโคแม่พันธุ์ผลิตลูกใน พื้นที่ในจังหวัดจันทบุรี ยโสธร		๑	ศูนย์วิจัยและ พัฒนาอาหาร สัตว์ยโสธร		๔,๕๒๑,๔๑๐	-	๔,๕๒๑,๔๑๐	๔,๕๒๑,๔๑๐	๑๓,๕๖๔,๒๓๐
๓. โครงการส่งเสริมและ พัฒนาเพื่อยกระดับการ แปรรูปสินค้าเกษตร	๔.๑๕			๑๖,๔๖๐,๐๐๐	๑๕,๕๓๐,๐๐๐	๑๕,๙๓๐,๐๐๐	๑๖,๔๖๐,๐๐๐	๑๖,๔๖๐,๐๐๐	๘๐,๘๔๐,๐๐๐
- กิจกรรมหลัก ๓.๑ พัฒนาฉลากและ บรรจุภัณฑ์สินค้าเกษตร แปรรูป		๑	สนง. อุตสาหกรรม จังหวัดยโสธร	๕๓๐,๐๐๐	๕๓๐,๐๐๐	-	๕๓๐,๐๐๐	๕๓๐,๐๐๐	๒,๑๒๐,๐๐๐
		๓	อปท.ในพื้นที่ อ.มหาชนะชัย	๕๐,๐๐๐	-	๕๐,๐๐๐	๕๐,๐๐๐	๕๐,๐๐๐	๒๐๐,๐๐๐
- กิจกรรมหลัก ๓.๒ ฝึกอบรมเพื่อเพิ่ม ประสิทธิภาพของ การผลิตสินค้า OTOP		๓	อปท.ในพื้นที่ อ.มหาชนะชัย	๗๓๐,๐๐๐	-	๗๓๐,๐๐๐	๗๓๐,๐๐๐	๗๓๐,๐๐๐	๒,๙๒๐,๐๐๐
- กิจกรรมหลัก ๓.๓ ฝึกอบรมการผลิตบรรจุ ภัณฑ์สินค้า OTOP		๓	อปท.ในพื้นที่ อ.มหาชนะชัย	๓๐,๐๐๐	-	๓๐,๐๐๐	๓๐,๐๐๐	๓๐,๐๐๐	๑๒๐,๐๐๐
- กิจกรรมหลัก ๓.๔ ส่งเสริมการจำหน่าย ผลิตภัณฑ์และการแข่งขัน ผลิตสินค้า OTOP		๓	อปท.ในพื้นที่ อ.เมืองยโสธร	๑๕,๐๐๐,๐๐๐	๑๕,๐๐๐,๐๐๐	๑๕,๐๐๐,๐๐๐	๑๕,๐๐๐,๐๐๐	๑๕,๐๐๐,๐๐๐	๗๕,๐๐๐,๐๐๐
		๓	อปท.ในพื้นที่ อ.มหาชนะชัย	๑๒๐,๐๐๐	-	๑๒๐,๐๐๐	๑๒๐,๐๐๐	๑๒๐,๐๐๐	๔๘๐,๐๐๐
๔. โครงการแปรรูปสินค้า เกษตรอุตสาหกรรม ๑ จังหวัด ๑ ชุมชน (One Province One Agro - Industrial Community : OPOAI-C)	๔.๑๕	๒		๒๒๐,๐๐๐	๒๒๐,๐๐๐	๒๒๐,๐๐๐	๒๒๐,๐๐๐	๒๒๐,๐๐๐	๑,๑๐๐,๐๐๐
- กิจกรรมหลัก ๔.๑ ยกระดับการแปรรูปสินค้า เกษตรอุตสาหกรรม		๒	สนง. อุตสาหกรรม จังหวัดยโสธร	๒๒๐,๐๐๐	๒๒๐,๐๐๐	๒๒๐,๐๐๐	๒๒๐,๐๐๐	๒๒๐,๐๐๐	๑,๑๐๐,๐๐๐
๕. โครงการพัฒนาด้าน การตลาดสินค้าเกษตร ปลอดภัยและเกษตรอินทรีย์				๓,๘๐๐,๐๐๐	๓,๔๗๐,๐๐๐	๖,๐๐๐,๐๐๐	๖,๕๕๐,๐๐๐	๖,๕๕๐,๐๐๐	๒๖,๓๗๐,๐๐๐

บัญชีรายการชุดโครงการสำคัญ				งบประมาณดำเนินการ (๑๐)					
แผนงาน/โครงการสำคัญ (๖)	ยุทธศาสตร์ ชาติ (X)/ แผนแม่บท (Y) (๗)	แหล่ง งปม. (๘)	หน่วย ดำเนินการ (๙)	พ.ศ. ๒๕๖๖	พ.ศ. ๒๕๖๗	พ.ศ. ๒๕๖๘	พ.ศ. ๒๕๖๙	พ.ศ. ๒๕๗๐	พ.ศ. ๒๕๖๖- ๒๕๗๐
- กิจกรรมหลัก ๕.๑ ส่งเสริมและพัฒนาตลาด สินค้าเกษตรอินทรีย์		๑	สนง.เกษตร จังหวัด ยโสธร	๕๕๐,๐๐๐	-	-	๕๕๐,๐๐๐	๕๕๐,๐๐๐	๑,๖๕๐,๐๐๐
		๓	อปท.ในพื้นที่ อ.ป่าดัว		๒๕๐,๐๐๐	๒๕๐,๐๐๐	๒๕๐,๐๐๐	๒๕๐,๐๐๐	๑,๐๐๐,๐๐๐
		๓	อปท.ในพื้นที่ อ.คำเขื่อน แก้ว	-	-	๑๐๐,๐๐๐	๑๐๐,๐๐๐	๑๐๐,๐๐๐	๓๐๐,๐๐๐
		๓	อปท.ในพื้นที่ อ.ค้อวัง	-	-	๔๐๐,๐๐๐	๔๐๐,๐๐๐	๔๐๐,๐๐๐	๑,๒๐๐,๐๐๐
- กิจกรรมหลัก ๕.๒ พัฒนาด้านการตลาดสินค้า เกษตรปลอดภัยและเกษตร อินทรีย์		๑	สนง.พาณิชย์ จังหวัดยโสธร	-	-	๒,๐๐๐,๐๐๐	๒,๐๐๐,๐๐๐	๒,๐๐๐,๐๐๐	๖,๐๐๐,๐๐๐
- กิจกรรมหลัก ๕.๓ ยกระดับการแปรรูปสินค้า เกษตรปลอดภัยและ เกษตรอินทรีย์		๑	สนง. อุตสาหกรรม จังหวัดยโสธร	๑,๒๐๐,๐๐๐	๑,๒๐๐,๐๐๐	๑,๒๐๐,๐๐๐	๑,๒๐๐,๐๐๐	๑,๒๐๐,๐๐๐	๖,๐๐๐,๐๐๐
		๓	อปท.ในพื้นที่ อ.เมืองยโสธร	๒,๐๒๐,๐๐๐	๒,๐๒๐,๐๐๐	๒,๐๒๐,๐๐๐	๒,๐๒๐,๐๐๐	๒,๐๒๐,๐๐๐	๑๐,๑๐๐,๐๐๐
		๓	อปท.ในพื้นที่ อ.มหาชนะชัย	๓๐,๐๐๐	-	๓๐,๐๐๐	๓๐,๐๐๐	๓๐,๐๐๐	๑๒๐,๐๐๐
รวม				๒๐,๔๘๐,๐๐๐	๒๔,๖๒๑,๖๔๕	๒๒,๕๕๐,๐๐๐	๒๘,๖๙๒,๐๕๕	๒๘,๖๒๙,๐๕๕	๑๒๔,๙๐๙,๗๕๕
แผนงานที่ ๙ ส่งเสริมการตลาดและช่องทางการจำหน่ายสมัยใหม่ทั้งในและต่างประเทศ									
๑. โครงการส่งเสริม การตลาดและช่องทาง การจำหน่ายสมัยใหม่ทั้ง ในและต่างประเทศ	๔.๑๕			๑๑๖,๗๗๐,๐๐๐	๕๔,๙๐๐,๐๐๐	๑๑๖,๗๗๐,๐๐๐	๑๖๘,๓๗๐,๐๐๐	๑๖๘,๓๗๐,๐๐๐	๖๗๕,๑๘๐,๐๐๐
- กิจกรรมหลัก ๑.๑ ส่งเสริมการตลาดและ ช่องทางการจำหน่าย สมัยใหม่ทั้งในและ ต่างประเทศ		๑	สนง.พาณิชย์ จังหวัดยโสธร	-	-	๔๐๐,๐๐๐	๔๐๐,๐๐๐	๔๐๐,๐๐๐	๑,๒๐๐,๐๐๐
- กิจกรรมหลัก ๑.๒ เพิ่มมูลค่าและช่องทาง ตลาดสินค้าเกษตรอินทรีย์ จังหวัดยโสธร		๑	สนง.พาณิชย์ จังหวัดยโสธร	๑,๖๐๐,๐๐๐	๑,๖๕๐,๐๐๐	-	๑,๖๐๐,๐๐๐	๑,๖๐๐,๐๐๐	๖,๔๕๐,๐๐๐

บัญชีรายการชุดโครงการสำคัญ				งบประมาณดำเนินการ (๑๐)					
แผนงาน/โครงการสำคัญ (๖)	ยุทธศาสตร์ ชาติ (X)/ แผนแม่บท (Y) (๗)	แหล่ง งปม. (๘)	หน่วย ดำเนินการ (๙)	พ.ศ. ๒๕๖๖	พ.ศ. ๒๕๖๗	พ.ศ. ๒๕๖๘	พ.ศ. ๒๕๖๙	พ.ศ. ๒๕๗๐	พ.ศ. ๒๕๖๖- ๒๕๗๐
- กิจกรรมหลัก ๒.๑ เกษตรอินทรีย์ครบวงจร ด้วยแอปพลิเคชัน		๑	สภา อุตสาหกรรม จังหวัด ยโสธร	๓,๐๐๐,๐๐๐	๓,๐๐๐,๐๐๐	๓,๐๐๐,๐๐๐	๓,๐๐๐,๐๐๐	๓,๐๐๐,๐๐๐	๑๕,๐๐๐,๐๐๐
- กิจกรรมหลัก ๒.๒ ส่งเสริมการพัฒนา ศักยภาพด้านดิจิทัลให้ เกษตรกรและผู้ประกอบการธุรกิจเกษตร		๒	สำนักงาน ส่งเสริม เศรษฐกิจ ดิจิทัล						
- กิจกรรมหลัก ๒.๓ ส่งเสริมการประยุกต์ใช้ เทคโนโลยีและนวัตกรรม ดิจิทัล ตลอดห่วงโซ่มูลค่า รวมถึงการยกระดับ คุณภาพสินค้าเกษตรแปรรูป		๒	สำนักงาน ส่งเสริม เศรษฐกิจ ดิจิทัล						
รวม				๓,๒๐๐,๐๐๐	๓,๒๕๐,๐๐๐	๓,๑๐๐,๐๐๐	๓,๒๔๐,๐๐๐	๓,๒๔๐,๐๐๐	๑๖,๐๓๐,๐๐๐
รวมทั้งสิ้น ๙ แผนงาน				๒๘๖,๔๑๒,๘๕๕	๑๘๑,๕๕๘,๑๕๙	๒๙๗,๙๗๐,๔๙๔	๓๕๑,๓๕๗,๒๖๔	๓๕๑,๓๕๗,๒๖๔	๑,๔๖๘,๖๕๖,๐๖๓

แบบฟอร์มสรุปแผนงานและโครงการสำคัญของจังหวัด (พ.ศ. ๒๕๖๖ - ๒๕๗๐)
จังหวัดยโสธร

หน่วย : บาท

บัญชีรายการชุดโครงการสำคัญ				งบประมาณดำเนินการ (๑๐)					
แผนงาน/โครงการสำคัญ (๖)	ยุทธศาสตร์ ชาติ (X)/ แผนแม่บท ฯ (Y) (๗)	แหล่ง งปม. (๘)	หน่วย ดำเนิน การ (๙)	พ.ศ. ๒๕๖๖	พ.ศ. ๒๕๖๗	พ.ศ. ๒๕๖๘	พ.ศ. ๒๕๖๙	พ.ศ. ๒๕๗๐	พ.ศ. ๒๕๖๖- ๒๕๗๐
ประเด็นการพัฒนาที่ ๒ ส่งเสริมภูมิปัญญาท้องถิ่นวัฒนธรรมประเพณี และการค้า การท่องเที่ยว									
แผนงานที่ ๑ พัฒนาและยกระดับแหล่งท่องเที่ยวให้ได้มาตรฐาน									
๑. โครงการพัฒนา ปรับปรุงก่อสร้างแหล่ง ท่องเที่ยวจังหวัดยโสธร	๔.๑๕			๕๙,๕๐๑,๐๐๐	๕๙,๖๗๕,๐๐๐	๗๑๓,๘๕๑,๐๐๐	๖๙๔,๖๕๑,๐๐๐	๖๙๔,๖๕๑,๐๐๐	๒,๖๓๙,๓๐๔,๐๐๐
กิจกรรมหลักที่ ๑ พัฒนา ปรับปรุงก่อสร้างแหล่ง ท่องเที่ยวจังหวัดยโสธร				๕๙,๕๐๑,๐๐๐	๕๙,๖๗๕,๐๐๐	๗๑๓,๘๕๑,๐๐๐	๖๙๔,๖๕๑,๐๐๐	๖๙๔,๖๕๑,๐๐๐	๒,๖๓๙,๓๐๔,๐๐๐
กิจกรรมย่อยที่ ๑.๑ พัฒนาปรับปรุงสถานที่ ท่องเที่ยวเชิงอนุรักษ์หาด บึงเมย		๓	อปท.ในพื้นที่ อ.เมืองยโสธร/ สนง.การ ท่องเที่ยวฯ	๒,๑๑๔,๘๐๐	-	๒,๑๑๔,๘๐๐	๒,๑๑๔,๘๐๐	๒,๑๑๔,๘๐๐	๘,๔๕๙,๒๐๐
กิจกรรมย่อยที่ ๑.๒ ปรับปรุงภูมิทัศน์ห้วย กะหล่ำ		๓	อบต. สงเปือย/ สนง.การ ท่องเที่ยวฯ	๔,๒๘๖,๒๐๐	-	๔,๒๘๖,๒๐๐	๔,๒๘๖,๒๐๐	๔,๒๘๖,๒๐๐	๑๗,๑๔๔,๘๐๐
กิจกรรมย่อยที่ ๑.๓ พัฒนาแหล่งท่องเที่ยว โบราณสถานดอนพระธาตุ		๓	อบต.ค้อวัง/ สนง.การ ท่องเที่ยวฯ	๙,๘๘๐,๐๐๐	-	๙,๘๘๐,๐๐๐	๙,๘๘๐,๐๐๐	๙,๘๘๐,๐๐๐	๓๙,๕๒๐,๐๐๐
กิจกรรมย่อยที่ ๑.๔ ก่อสร้างพิพิธภัณฑสถาน เทศบาลเมืองยโสธร		๒	ทม.ยส	-	-	-	-	-	-
		๓	ทม.ยส	-	-	๓๐๐,๐๐๐	๓๐๐,๐๐๐	๓๐๐,๐๐๐	๙๐๐,๐๐๐
กิจกรรมย่อยที่ ๑.๕ พัฒนาปรับปรุงภูมิทัศน์ เพื่อส่งเสริมการท่องเที่ยว		๓	อปท.ในพื้นที่ อ.มหาชนะ ชัย	๑๓,๐๐๐,๐๐๐	-	๑๗,๒๐๐,๐๐๐	๔๑,๒๐๐,๐๐๐	๔๑,๒๐๐,๐๐๐	๑๑๒,๖๐๐,๐๐๐
		๓	อปท.ในพื้นที่ อ.เมืองยโสธร	๓๐,๑๒๐,๐๐๐	-	๓๐,๑๒๐,๐๐๐	๓๐,๑๒๐,๐๐๐	๓๐,๑๒๐,๐๐๐	๑๒๐,๔๘๐,๐๐๐
		๓	อปท.ในพื้นที่ อ.ป่าดิว	-	-	๒,๐๐๐,๐๐๐	-	-	๒,๐๐๐,๐๐๐

บัญชีรายการชุดโครงการสำคัญ				งบประมาณดำเนินการ (๑๐)					
แผนงาน/โครงการสำคัญ (๖)	ยุทธศาสตร์ ชาติ (X)/ แผนแม่บท ฯ (Y) (๗)	แหล่ง งปม. (๘)	หน่วย ดำเนิน การ (๙)	พ.ศ. ๒๕๖๖	พ.ศ. ๒๕๖๗	พ.ศ. ๒๕๖๘	พ.ศ. ๒๕๖๙	พ.ศ. ๒๕๗๐	พ.ศ. ๒๕๖๖- ๒๕๗๐
*กิจกรรมย่อยที่ ๑.๖ พัฒนาปรับปรุงภูมิทัศน์ แหล่งท่องเที่ยว		๓	อปท.ในพื้นที่ อ.มหาชนะ ชัย	-	๕๐,๐๐๐,๐๐๐	๕๐,๐๐๐,๐๐๐	๕๐,๐๐๐,๐๐๐	๕๐,๐๐๐,๐๐๐	๒๐๐,๐๐๐,๐๐๐
			อปท.ในพื้นที่ อ.เลิงกทา	-	๒๒,๖๖๐,๐๐๐	๒๒,๖๖๐,๐๐๐	๒๒,๖๖๐,๐๐๐	๒๒,๖๖๐,๐๐๐	๙๐,๖๔๐,๐๐๐
			อปท.ในพื้นที่ อ.ป่าคิ้ว	-	๓๘๓,๐๙๐,๐๐๐	๓๘๓,๐๙๐,๐๐๐	๓๘๓,๐๙๐,๐๐๐	๓๘๓,๐๙๐,๐๐๐	๑,๕๓๒,๓๖๐,๐๐๐
			อปท.ในพื้นที่ อ.ค้อวัง	-	-	๑,๒๐๐,๐๐๐	-	-	๑,๒๐๐,๐๐๐
*กิจกรรมย่อยที่ ๑.๗ ปรับปรุงภูมิทัศน์รอบที่ว่าการ อำเภอเมืองยโสธร		๓	อปท.ในพื้นที่ อ.เมืองยโสธร	-	๑,๐๐๐,๐๐๐	๑,๐๐๐,๐๐๐	๑,๐๐๐,๐๐๐	๑,๐๐๐,๐๐๐	๔,๐๐๐,๐๐๐
*กิจกรรมย่อยที่ ๑.๘ พัฒนาศูนย์วิจัยข้าวออร์ แกนิกและพัฒนาพื้นที่สู่ แหล่งท่องเที่ยวพืชรักันท์ การเรียนรู้ข้าวออร์แกนิก จังหวัดยโสธร		๒	วิทยาลัย เกษตรฯ	-	๒๐,๐๐๐,๐๐๐	๒๐,๐๐๐,๐๐๐	๒๐,๐๐๐,๐๐๐	๒๐,๐๐๐,๐๐๐	๘๐,๐๐๐,๐๐๐
กิจกรรมย่อยที่ ๑.๙ พัฒนาพื้นที่ชุมชนบริเวณ ลำทวน อำเภอเมือง ยโสธร จังหวัดยโสธร		๒	สนง.โยธาธิ การและผัง เมืองจังหวัด ยโสธร	-	-	๑๓๐,๐๐๐,๐๐๐	๑๓๐,๐๐๐,๐๐๐	๑๓๐,๐๐๐,๐๐๐	๕๓๐,๐๐๐,๐๐๐
รวม				๕๙,๔๐๑,๐๐๐	๕๗๖,๓๕๐,๐๐๐	๗๑๓,๘๕๑,๐๐๐	๖๙๔,๖๕๑,๐๐๐	๖๙๔,๖๕๑,๐๐๐	๒,๖๓๙,๓๐๔,๐๐๐
แผนงานที่ ๒ พัฒนาโครงสร้างพื้นฐานเชื่อมโยงสู่แหล่งท่องเที่ยวให้ได้มาตรฐาน									
๑.โครงการพัฒนาและ ปรับปรุงเส้นทาง คมนาคมเพื่อเชื่อมโยง การท่องเที่ยว	๔.๑๕			๗๒๒,๑๕๐,๐๐๐	๑,๔๗๐,๕๕๐,๐๐๐	๖๘๗,๓๓๐,๐๐๐	๑๙๖,๒๒๐,๐๐๐	๒๗,๒๒๐,๐๐๐	๒,๙๖๓,๓๗๐,๐๐๐
กิจกรรมหลักที่ ๑ พัฒนาและปรับปรุง เส้นทางคมนาคมเพื่อ เชื่อมโยงการท่องเที่ยว				๗๒๒,๑๕๐,๐๐๐	๑,๔๗๐,๕๕๐,๐๐๐	๖๘๗,๓๓๐,๐๐๐	๑๙๖,๒๒๐,๐๐๐	๒๗,๒๒๐,๐๐๐	๒,๙๖๓,๓๗๐,๐๐๐
กิจกรรมย่อย ๑.๑ ซ่อมสร้างผิวทางแอสฟัลต์ คอนกรีต สาย ยส.๕๐๓๔		๑	แขวงทาง หลวงชนบท ยโสธร	๙,๙๕๐,๐๐๐	-	-	-	-	๙,๙๕๐,๐๐๐

บัญชีรายการชุดโครงการสำคัญ				งบประมาณดำเนินการ (๑๐)					
แผนงาน/โครงการสำคัญ (๖)	ยุทธศาสตร์ ชาติ (X)/ แผนแม่บท ฯ (Y) (๗)	แหล่ง งปม. (๘)	หน่วย ดำเนิน การ (๙)	พ.ศ. ๒๕๖๖	พ.ศ. ๒๕๖๗	พ.ศ.๒๕๖๘	พ.ศ. ๒๕๖๙	พ.ศ. ๒๕๗๐	พ.ศ. ๒๕๖๖- ๒๕๗๐
แยก ทช.ยส.๒๐๐๒ - บ้านท่าลาด อ.ป่าต้ว จ.ยโสธร ช่วง กม.ที่ ๕+๐๐๐- ๗+๐๐๐ ระยะทาง ๒.๐๐๐ กิโลเมตร									
กิจกรรมย่อย ๑.๒ ซ่อมสร้างผิวทางแอสฟัลต์ คอนกรีต สาย ยส.๔๐๑๙ แยก ทล.๒๑๖๙ บ้าน สร้างช้าง อ.กุดชุม,ทราย มูล จ.ยโสธร ช่วง กม. ที่ ๑๒+๐๐๐-๑๔+๐๐๐ ระยะทาง ๒.๐๐๐ กิโลเมตร		๑	แนวทาง หลวงชนบท ยโสธร	๙,๙๕๐,๐๐๐	-	-	-	-	๙,๙๕๐,๐๐๐
*กิจกรรมย่อย ๑.๓ ซ่อมสร้างผิวทางแอสฟัลต์ คอนกรีต สาย ยส.๓๐๑๒ แยก ทล.๒๐๒ - บ้าน ทรายมูล อ.ป่าต้ว,เมือง ยโสธร,ทรายมูล จ.ยโสธร ช่วง กม.ที่ ๔๐+๖๓๐- ๔๒+๖๓๐ ระยะทาง ๒.๐๐๐ กิโลเมตร		๑	แนวทาง หลวงชนบท ยโสธร	๙,๙๕๐,๐๐๐	๙,๙๕๐,๐๐๐	-	-	-	๑๙,๙๐๐,๐๐๐
*กิจกรรมย่อย ๑.๔ ซ่อมสร้างผิวทางแอสฟัลต์ คอนกรีต สาย ยส.๓๐๐๓ แยก ทล.๒๐๒ - บ้านสวาท อ.ป่าต้ว,ไทยเจริญ,เลิงน ทา จ.ยโสธร ช่วง กม. ที่ ๒+๓๑๕- ๒+๙๔๒,๕+๘๑๓-๗+๐๖๖ ระยะทาง ๑.๘๘๐ กิโลเมตร		๑	แนวทาง หลวงชนบท ยโสธร	๙,๙๕๐,๐๐๐	๙,๙๕๐,๐๐๐	-	-	-	๑๙,๙๐๐,๐๐๐

บัญชีรายการชุดโครงการสำคัญ				งบประมาณดำเนินการ (๑๐)					
แผนงาน/โครงการสำคัญ (๖)	ยุทธศาสตร์ ชาติ (X)/ แผนแม่บท ฯ (Y) (๗)	แหล่ง งปม. (๘)	หน่วย ดำเนิน การ (๙)	พ.ศ. ๒๕๖๖	พ.ศ. ๒๕๖๗	พ.ศ.๒๕๖๘	พ.ศ. ๒๕๖๙	พ.ศ. ๒๕๗๐	พ.ศ. ๒๕๖๖- ๒๕๗๐
*กิจกรรมย่อย ๑.๕ ซ่อมสร้างผิวทางแอสฟัลต์ คอนกรีต สาย ยส.๔๐๓๗ แยก ทล.๒๑๖๙ - บ้าน เอราวัณ อ.กุดชุม จ.ยโสธร ช่วง กม.ที่ ๒+๓๑๕ - ๒+๙๔๒, ๕+๘๑๓ - ๗+๐๖๖ ระยะทาง ๑.๘๘๐ กิโลเมตร		๑	แนวทาง หลวงชนบท ยโสธร	๙,๙๕๐,๐๐๐	๙,๕๐๐,๐๐๐	-	-	-	๑๙,๔๕๐,๐๐๐
กิจกรรมย่อย ๑.๖ ซ่อมสร้างผิวทางแอสฟัลต์ คอนกรีต สาย ยส.๔๐๑๐ แยก ทล.๒๐๘๓ - บ้านหัว ดอน อ.มหาชนะชัย จ.ยโสธร จำนวน ๑ แห่ง		๑	แนวทาง หลวงชนบท ยโสธร	๙,๙๕๐,๐๐๐	-	-	-	-	๙,๙๕๐,๐๐๐
กิจกรรมย่อย ๑.๗ ซ่อมสร้างผิวทางแอสฟัลต์ คอนกรีต สาย ยส.๒๐๐๕ แยก ทล.๒๓ - บ้านเชียง เพ็ง อ.คำเขื่อนแก้ว, ป่า ดิว จ.ยโสธร จำนวน ๑ แห่ง		๑	แนวทาง หลวงชนบท ยโสธร	๙,๙๕๐,๐๐๐	-	-	-	-	๙,๙๕๐,๐๐๐
*กิจกรรมย่อย ๑.๘ ซ่อมสร้างผิวทางแอสฟัลต์ คอนกรีต สาย ยส.๔๐๓๓ แยก ทล.๒๒๒๗ - บ้าน โพธิ์ อ.มหาชนะชัย จ.ยโสธร ช่วง กม.ที่ ๖+๒๔๐- ๘+๒๔๐ ระยะทาง ๒.๐๐๐ กิโลเมตร		๑	แนวทาง หลวงชนบท ยโสธร	๙,๙๕๐,๐๐๐	๙,๙๕๐,๐๐๐	-	-	-	๑๙,๙๐๐,๐๐๐

บัญชีรายการชุดโครงการสำคัญ				งบประมาณดำเนินการ (๑๐)					
แผนงาน/โครงการสำคัญ (๖)	ยุทธศาสตร์ ชาติ (X)/ แผนแม่บท ฯ (Y) (๗)	แหล่ง งปม. (๘)	หน่วย ดำเนิน การ (๙)	พ.ศ. ๒๕๖๖	พ.ศ. ๒๕๖๗	พ.ศ.๒๕๖๘	พ.ศ. ๒๕๖๙	พ.ศ. ๒๕๗๐	พ.ศ. ๒๕๖๖- ๒๕๗๐
*กิจกรรมย่อย ๑.๙ ซ่อมสร้างผิวทางแอสฟัลต์ คอนกรีต สาย ยส.๔๐๓๕ แยก ทล.๒๓๕๑ - บ้าน ราชมนี่ อ.ค้อวัง, มหาชนะชัย จ.ยโสธร ช่วง กม.ที่ ๙+๑๐๐- ๑๑+๖๐๐ ระยะทาง ๒.๕๐๐ กิโลเมตร		๑	แขวงทาง หลวงชนบท ยโสธร	๙,๙๕๐,๐๐๐	๑๒,๕๐๐,๐๐๐	-	-	-	๒๒,๔๕๐,๐๐๐
กิจกรรมย่อย ๑.๑๐ ซ่อมสร้างผิวทางแอสฟัลต์ คอนกรีต สาย ยส.๔๐๓๖ แยก ทล.๒๑๑๖ - บ้าน กุดแห่ อ.เลิงนกทา จ.ยโสธร จำนวน ๑ แห่ง		๑	แขวงทาง หลวงชนบท ยโสธร	๙,๙๕๐,๐๐๐	-	-	-	-	๙,๙๕๐,๐๐๐
กิจกรรมย่อย ๑.๑๑ ซ่อมสร้างผิวทางแอสฟัลต์ คอนกรีต สาย ยส.๕๐๒๘ แยก ทช.ยส.๔๐๑๓ - บ้านทองสัมฤทธิ์ อ.กุดชุม จ.ยโสธร จำนวน ๑ แห่ง		๑	แขวงทาง หลวงชนบท ยโสธร	๙,๙๕๐,๐๐๐	-	-	-	-	๙,๙๕๐,๐๐๐
*กิจกรรมย่อย ๑.๑๒ ซ่อมสร้างผิวทางแอสฟัลต์ คอนกรีต สาย ยส.๔๐๑๓ แยก ทล.๒๑๖๙ - บ้านคำ หัวคู อ.กุดชุม จ.ยโสธร ช่วง กม.ที่ ๒๘+๐๐๐ - ๒๙+๓๙๒,๒๙+๔๑๓ - ๓๐+๐๐๐, ระยะทาง ๓.๐๐๐ กิโลเมตร		๑	แขวงทาง หลวงชนบท ยโสธร	๙,๙๕๐,๐๐๐	๙,๙๕๐,๐๐๐	-	-	-	๑๙,๙๐๐,๐๐๐

บัญชีรายการชุดโครงการสำคัญ				งบประมาณดำเนินการ (๑๐)					
แผนงาน/โครงการสำคัญ (๖)	ยุทธศาสตร์ ชาติ (X)/ แผนแม่บท ฯ (Y) (๗)	แหล่ง งปม. (๘)	หน่วย ดำเนิน การ (๙)	พ.ศ. ๒๕๖๖	พ.ศ. ๒๕๖๗	พ.ศ.๒๕๖๘	พ.ศ. ๒๕๖๙	พ.ศ. ๒๕๗๐	พ.ศ. ๒๕๖๖- ๒๕๗๐
*กิจกรรมย่อย ๑.๑๓ ซ่อมสร้างผิวทางแอสฟัลต์ คอนกรีต สาย ยส.๔๐๒๑ แยก ทล.๒๑๖๙ - บ้าน คำครดา อ.ทราญมูล จ.ยโสธร ช่วง กม.ที่ ๒๐+๐๐๐- ๒๒+๐๐๐ ระยะทาง ๒.๐๐๐ กิโลเมตร		๑	แขวงทาง หลวงชนบท ยโสธร	-	๑๕,๐๐๐,๐๐๐	-	-	-	๑๕,๐๐๐,๐๐๐
*กิจกรรมย่อย ๑.๑๔ ซ่อมสร้างผิวทางแอสฟัลต์ คอนกรีต สาย ยส.๓๐๐๑ แยก ทล.๒๑๒ - บ้านป่า ชาด อ.ทราญมูล จ.ยโสธร ช่วง กม.ที่ ๑๔+๐๐๐- ๑๖+๐๐๐ ระยะทาง ๒.๐๐๐ กิโลเมตร		๑	แขวงทาง หลวงชนบท ยโสธร	-	๙,๙๕๐,๐๐๐	-	-	-	๙,๙๕๐,๐๐๐
*กิจกรรมย่อย ๑.๑๕ ซ่อมสร้างผิวทางแอสฟัลต์ คอนกรีต สาย ยส.๓๐๐๙ แยก ทล.๒๑๒ - บ้านคำ เตย อ.เลิงนกทา, ไทยเจริญ จ.ยโสธร ช่วง กม. ที่ ๒๒+๔๐๐ - ๒๓+๙๘๐,๒๔+๔๐๐- ๒๔+๘๒๐ ระยะทาง ๒.๐๐๐ กิโลเมตร		๑	แขวงทาง หลวงชนบท ยโสธร	-	๙,๙๕๐,๐๐๐	๙,๙๕๐,๐๐๐	-	-	๑๙,๙๐๐,๐๐๐
*กิจกรรมย่อย ๑.๑๖ ซ่อมสร้างผิวทาง แอสฟัลต์คอนกรีต สาย ยส.๔๐๓๐ แยก ทล. ๒๑๖๙ - บ้านโพนงาม อ.กุดชุม จ.ยโสธร ช่วง กม.ที่ ๑๗+๐๐๐-๑๘+๕๐๗		๑	แขวงทาง หลวงชนบท ยโสธร	-	๘,๒๕๐,๐๐๐	-	-	-	๘,๒๕๐,๐๐๐

บัญชีรายการชุดโครงการสำคัญ				งบประมาณดำเนินการ (๑๐)					
แผนงาน/โครงการสำคัญ (๖)	ยุทธศาสตร์ ชาติ (X)/ แผนแม่บท ฯ (Y) (๗)	แหล่ง งปม. (๘)	หน่วย ดำเนิน การ (๙)	พ.ศ. ๒๕๖๖	พ.ศ. ๒๕๖๗	พ.ศ.๒๕๖๘	พ.ศ. ๒๕๖๙	พ.ศ. ๒๕๗๐	พ.ศ. ๒๕๖๖- ๒๕๗๐
ระยะทาง ๑.๕๐๗ กิโลเมตร									
*กิจกรรมย่อย ๑.๑๗ ซ่อมสร้างผิวทางแอสฟัลต์ คอนกรีต สาย ยส.๔๐๑๔ แยก ทล.๒๐๘๓ - บ้านดง มะหรี อ.มหาชนะชัย, ค้อวัง จ.ยโสธร ช่วง กม. ที่ ๘+๐๐๐-๑๐+๐๐๐ ระยะทาง ๒.๐๐๐ กิโลเมตร		๑	แขวงทาง หลวงชนบท ยโสธร	-	๙,๕๐๐,๐๐๐	-	-	-	๙,๕๐๐,๐๐๐
กิจกรรมย่อย ๑.๑๘ ซ่อมสร้างผิวทางแอสฟัลต์ คอนกรีต สาย ยส.๓๐๑๒ แยก ทล.๒๐๒ - บ้านทราย มูล อ.ป่าดัว,เมืองยโสธร ,ทรายมูล จ.ยโสธร ช่วง กม.ที่ ๐+๕๕๐- ๐+๙๐๐,๑+๗๐๐-๓+๒๐๐ ระยะทาง ๑.๘๕๐ กิโลเมตร		๑	แขวงทาง หลวงชนบท ยโสธร	-	-	๙,๕๐๐,๐๐๐	-	-	๙,๕๐๐,๐๐๐
กิจกรรมย่อย ๑.๑๙ ซ่อมสร้างผิวทาง แอสฟัลต์คอนกรีต สาย ยส.๓๐๑๗ แยก ทล. ๒๐๒ - บ้าน กุดชุม อ.ป่าดัว,กุดชุม จ.ยโสธร ช่วง กม. ที่ ๑๘+๕๐๐ - ๑๘+๙๐๐ ๑๙+๕๐๐ - ๒๐+๒๐๐ ๒๑+๔๐๐ - ๒๑+๗๐๐ ๒๓+๐๐๐ - ๒๓+๖๐๐ ระยะทาง ๒.๐๐๐ กิโลเมตร		๑	แขวงทาง หลวงชนบท ยโสธร	-	-	๙,๙๐๐,๐๐๐	-	-	๙,๙๐๐,๐๐๐

บัญชีรายการชุดโครงการสำคัญ				งบประมาณดำเนินการ (๑๐)					
แผนงาน/โครงการสำคัญ (๖)	ยุทธศาสตร์ ชาติ (X)/ แผนแม่บท ฯ (Y) (๗)	แหล่ง งบประมาณ (๘)	หน่วย ดำเนินการ (๙)	พ.ศ. ๒๕๖๖	พ.ศ. ๒๕๖๗	พ.ศ.๒๕๖๘	พ.ศ. ๒๕๖๙	พ.ศ. ๒๕๗๐	พ.ศ. ๒๕๖๖- ๒๕๗๐
กิจกรรมย่อย ๑.๒๐ ซ่อมสร้างผิวทางแอสฟัลต์ คอนกรีต สาย ยส.๓๐๒๐ แยก ทล.๒๐๒ - บ้าน หนองไม้ตาย อ.เมือง จ.ยโสธร ช่วง กม. ที่ ๒+๐๐๐ - ๒+๘๐๐ ๔+๐๐๐ - ๕+๕๐๐ ระยะทาง ๒.๓๐๐ กิโลเมตร		๑	แขวงทาง หลวงชนบท ยโสธร	-	-	๙,๘๐๐,๐๐๐	-	-	๙,๘๐๐,๐๐๐
กิจกรรมย่อย ๑.๒๑ ซ่อมสร้างผิวทาง แอสฟัลต์คอนกรีต สาย ยส.๔๐๓๘ แยก ทล. ๒๑๖๙ - บ้านนาโพธิ์ อ.ทรายมูล จ.ยโสธร ช่วง กม. ที่ ๑๘+๐๐๐ - ๒๐+๒๐๐ ระยะทาง ๒.๒๐๐ กิโลเมตร		๑	แขวงทาง หลวงชนบท ยโสธร	-	-	๙,๙๙๐,๐๐๐	-	-	๙,๙๙๐,๐๐๐
กิจกรรมย่อย ๑.๒๒ ซ่อมสร้างผิวทาง แอสฟัลต์คอนกรีต สาย ยส.๓๐๓๙ แยก ทล. ๒๑๒ - ภูถ้ำพระ อ.เลิงนกทา จ.ยโสธร ช่วง กม. ที่ ๐+๐๐๐ - ๒+๐๐๐ระยะทาง ๒.๐๐๐ กิโลเมตร		๑	แขวงทาง หลวงชนบท ยโสธร	-	-	๙,๘๕๐,๐๐๐	-	-	๙,๘๕๐,๐๐๐

บัญชีรายการชุดโครงการสำคัญ				งบประมาณดำเนินการ (๑๐)					
แผนงาน/โครงการสำคัญ (๖)	ยุทธศาสตร์ ชาติ (X)/ แผนแม่บท ฯ (Y) (๗)	แหล่ง งปม. (๘)	หน่วย ดำเนิน การ (๙)	พ.ศ. ๒๕๖๖	พ.ศ. ๒๕๖๗	พ.ศ.๒๕๖๘	พ.ศ. ๒๕๖๙	พ.ศ. ๒๕๗๐	พ.ศ. ๒๕๖๖- ๒๕๗๐
กิจกรรมย่อย ๑.๒๓ ซ่อมสร้างผิวทางแอสฟัลต์ คอนกรีต สาย ยส.๔๐๑๑ แยก ทล.๒๑๒ - บ้านหนอง นาคำ อ.กุดชุม จ.ยโสธร ช่วง กม. ที่ ๐+๕๕๐ - ๐+๙๐๐ ๑+๗๐๐ - ๓+๒๐๐ ระยะทาง ๒.๐๐๐ กิโลเมตร		๑	แขวงทาง หลวงชนบท ยโสธร	-	-	๙,๘๕๐,๐๐๐	-	-	๙,๘๕๐,๐๐๐
กิจกรรมย่อย ๑.๒๔ กิจกรรมก่อสร้างเพิ่ม ประสิทธิภาพทางหลวง ทางหลวงหมายเลข ๒๙๒ ตอนควบคุม ๐๑๐๐ ทางเลี่ยงเมืองยโสธร กม. ๖+๔๕๐ - กม. ๘+๐๐๐		๑	แขวงทาง หลวงยโสธร	๕๐,๐๐๐,๐๐๐	-	-	-	-	๕๐,๐๐๐,๐๐๐
กิจกรรมย่อย ๑.๒๕ งานปรับปรุงทางหลวง ทางหลวงหมายเลข ๒๓ ตอนควบคุม ๐๔๐๒ ยโสธร - บ้านย้อย กม. ๑๘๐+๘๘๐ - กม.๑๘๑+๘๕๐		๑	แขวงทาง หลวงยโสธร	๑๐,๐๐๐,๐๐๐	-	-	-	-	๑๐,๐๐๐,๐๐๐
กิจกรรมย่อย ๑.๒๖ งานปรับปรุงผิวทาง แอสฟัลต์คอนกรีตเดิม นำกลับมาใช้ใหม่ ทางหลวงหมายเลข ๒๙๒ ตอนควบคุม ๐๑๐๐ ทางเลี่ยงเมืองยโสธร กม. ๐+๓๐๐ - ๑+๕๐๐		๑	แขวงทาง หลวงยโสธร	๑๕,๐๐๐,๐๐๐	-	-	-	-	๑๕,๐๐๐,๐๐๐

บัญชีรายการชุดโครงการสำคัญ				งบประมาณดำเนินการ (๑๐)					
แผนงาน/โครงการสำคัญ (๖)	ยุทธศาสตร์ ชาติ (X)/ แผนแม่บท ฯ (Y) (๗)	แหล่ง งปม. (๘)	หน่วย ดำเนิน การ (๙)	พ.ศ. ๒๕๖๖	พ.ศ. ๒๕๖๗	พ.ศ.๒๕๖๘	พ.ศ. ๒๕๖๙	พ.ศ. ๒๕๗๐	พ.ศ. ๒๕๖๖- ๒๕๗๐
กิจกรรมย่อย ๑.๒๗ งานปรับปรุงผิวทาง แอสฟัลต์คอนกรีตเดิมนำ กลับมาใช้ใหม่ ทางหลวง หมายเลข ๒๑๖๙ ตอน ควบคุม ๐๑๐๐ ยโสธร - กุดชุม กม. ๓๓+๑๐๐ - กม.๓๕+๙๔๐		๑	แขวงทาง หลวงยโสธร	๒๕,๐๐๐,๐๐๐	-	-	-	-	๒๕,๐๐๐,๐๐๐
*กิจกรรมย่อย ๑.๒๘ ก่อสร้างเพิ่มประสิทธิภาพ ทางหลวง ทางหลวง หมายเลข ๒๓๕๑ ตอนควบคุม ๐๑๐๐ ตอนพลไว-แซ็พโนเมือง ระหว่าง กม.๘+๐๐๐ - กม.๑๒+๐๐๐		๑	แขวงทาง หลวงยโสธร	-	๕๐,๐๐๐,๐๐๐	-	-	-	๕๐,๐๐๐,๐๐๐
*กิจกรรมย่อย ๑.๒๙ ปรับปรุงทางหลวง หมายเลข ๒๓ ตอน ควบคุม ๐๔๐๒ ตอน ยโสธร-บ้านย้อย ระหว่าง กม.๑๗๙+๘๔๕- กม.๑๘๐+๗๑๒		๑	แขวงทาง หลวงยโสธร	-	๑๕,๐๐๐,๐๐๐	-	-	-	๑๕,๐๐๐,๐๐๐
*กิจกรรมย่อย ๑.๓๐ ก่อสร้างพัฒนาทางหลวง พื้นที่ระดับภาค ทางหลวง หมายเลข ๒๓ ตอนควบคุม ๐๔๐๓ ตอน บ้านย้อย ทางเลี้ยว เมืองยโสธร ระหว่าง กม.๒๐๒+๖๐๐-กม. ๒๐๕+๑๐๐		๑	แขวงทาง หลวงยโสธร	-	๔๐,๐๐๐,๐๐๐	-	-	-	๔๐,๐๐๐,๐๐๐

บัญชีรายการชุดโครงการสำคัญ				งบประมาณดำเนินการ (๑๐)					
แผนงาน/โครงการสำคัญ (๖)	ยุทธศาสตร์ ชาติ (X)/ แผนแม่บท ฯ (Y) (๗)	แหล่ง งปม. (๘)	หน่วย ดำเนิน การ (๙)	พ.ศ. ๒๕๖๖	พ.ศ. ๒๕๖๗	พ.ศ.๒๕๖๘	พ.ศ. ๒๕๖๙	พ.ศ. ๒๕๗๐	พ.ศ. ๒๕๖๖- ๒๕๗๐
*กิจกรรมย่อย ๑.๓๑ ก่อสร้างพัฒนาทางหลวง พื้นที่ระดับภาค ทางหลวง หมายเลข ๒๙๒ ตอนควบคุม ๐๑๐๐ ตอน ทางเลี้ยวเมืองยโสธร ระหว่าง กม.๓+๔๐๐-กม. ๖+๒๐๐		๑	แขวงทาง หลวงยโสธร	-	๕๐,๐๐๐,๐๐๐	-	-	-	๕๐,๐๐๐,๐๐๐
กิจกรรมย่อย ๑.๓๒ ก่อสร้างเพิ่มช่องจราจร ระดับภาค ทางหลวง หมายเลข ๒๙๒ ตอนควบคุม ๐๑๐๐ ตอนทางเลี้ยวเมืองยโสธร ระหว่าง กม.๓+๔๐๐-กม. ๖+๑๙๐		๑	แขวงทาง หลวงยโสธร	-	-	๕๐,๐๐๐,๐๐๐	-	-	๕๐,๐๐๐,๐๐๐
กิจกรรมย่อย ๑.๓๓ ปรับปรุงผิวจราจรแอส ฟัลท์ติกคอนกรีตถนนแจ้ง สนิท (ฝั่งขาออกบริเวณ ที่ว่าการอำเภอเมือง ยโสธร - ตลาดนัดคลองถม ระยะที่ ๑		๑	ทม.ยส.	-	-	๙,๐๐๐,๐๐๐	-	-	๙,๐๐๐,๐๐๐
กิจกรรมย่อย ๑.๓๔ ปรับปรุงผิวจราจรแอส ฟัลท์ติกคอนกรีตถนนแจ้ง สนิท (ฝั่งขาออกบริเวณ ที่ว่าการอำเภอเมือง ยโสธร - ตลาดนัดคลองถม ระยะที่ ๒		๑	ทม.ยส.	-	-	๙,๐๐๐,๐๐๐	-	-	๙,๐๐๐,๐๐๐
กิจกรรมย่อย ๑.๓๕ ก่อสร้างถนนลาดยางแอส ฟัลท์ติกคอนกรีตบริเวณ รอบวิมานพญาแก่น		๑	ทม.ยส.	-	-	๑๐,๐๐๐,๐๐๐	-	-	๑๐,๐๐๐,๐๐๐

บัญชีรายการชุดโครงการสำคัญ				งบประมาณดำเนินการ (๑๐)					
แผนงาน/โครงการสำคัญ (๖)	ยุทธศาสตร์ ชาติ (X)/ แผนแม่บท ฯ (Y) (๗)	แหล่ง งปม. (๘)	หน่วย ดำเนิน การ (๙)	พ.ศ. ๒๕๖๖	พ.ศ. ๒๕๖๗	พ.ศ.๒๕๖๘	พ.ศ. ๒๕๖๙	พ.ศ. ๒๕๗๐	พ.ศ. ๒๕๖๖- ๒๕๗๐
กิจกรรมย่อย ๑.๓๖ งานไฟฟ้าแสงสว่าง ทาง หลวงหมายเลข ๒๓ ตอน ควบคุม ๐๔๐๑ เสลภูมิ - ยโสธร กม.๑๕๔+๘๐๐ - กม.๑๗๓+๒๐๐ (เป็นช่วง ๆ)		๒	แขวงทาง หลวงยโสธร	๓๕,๐๐๐,๐๐๐	-	-	-	-	๓๕,๐๐๐,๐๐๐
กิจกรรมย่อย ๑.๓๗ พัฒนาทางหลวงผ่านย่าน ชุมชน ทางหลวง หมายเลข ๒๓๕๑ ตอน ควบคุม ๐๑๐๐ พลไฉ - แซ่โพนเมือง กม. ๒๗+๑๕๐-กม.๒๘+๔๐๐		๒	แขวงทาง หลวงยโสธร	๓๐,๐๐๐,๐๐๐	-	-	-	-	๓๐,๐๐๐,๐๐๐
กิจกรรมย่อย ๑.๓๘ ก่อสร้างเพิ่มไหล่ทาง ทางหลวงหมายเลข ๒๓๕๑ ตอนควบคุม ๐๑๐๐ พลไฉ - แซ่โพน เมือง ตอน ๑ กม. ๘+๑๒๕ - กม.๑๒+๐๖๐		๒	แขวงทาง หลวงยโสธร	๖๐,๐๐๐,๐๐๐	-	-	-	-	๖๐,๐๐๐,๐๐๐
กิจกรรมย่อย ๑.๓๙ ก่อสร้างเพิ่มไหล่ทาง ทาง หลวงหมายเลข ๒๓๕๑ ตอนควบคุม ๐๑๐๐ พลไฉ - แซ่โพนเมือง ตอน ๒ กม.๒๘+๔๐๐ - กม.๓๒+๕๐๐		๒	แขวงทาง หลวงยโสธร	๖๐,๐๐๐,๐๐๐	-	-	-	-	๖๐,๐๐๐,๐๐๐
กิจกรรมย่อย ๑.๔๐ ก่อสร้างเพิ่มไหล่ทาง ทาง หลวงหมายเลข ๒๓๕๑ ตอนควบคุม ๐๑๐๐ พลไฉ - แซ่โพนเมือง กม.๓๑+๕๐๐-กม. ๓๕+๒๐๐		๒	แขวงทาง หลวงยโสธร	-	-	๕๐,๐๐๐,๐๐๐	-	-	๕๐,๐๐๐,๐๐๐

บัญชีรายการชุดโครงการสำคัญ				งบประมาณดำเนินการ (๑๐)					
แผนงาน/โครงการสำคัญ (๖)	ยุทธศาสตร์ ชาติ (X)/ แผนแม่บท ฯ (Y) (๗)	แหล่ง งปม. (๘)	หน่วย ดำเนิน การ (๙)	พ.ศ. ๒๕๖๖	พ.ศ. ๒๕๖๗	พ.ศ.๒๕๖๘	พ.ศ. ๒๕๖๙	พ.ศ. ๒๕๗๐	พ.ศ. ๒๕๖๖- ๒๕๗๐
กิจกรรมย่อย ๑.๔๑ ก่อสร้างเพิ่มประสิทธิภาพ ทางหลวง ทางหลวง หมายเลข ๒๐๘๓ ตอน ควบคุม ๐๒๐๐ สะเดา - คำเขื่อนแก้ว กม. ๔๐+๖๐๐- กม.๔๒+๑๐๐		๒	แขวงทาง หลวงยโสธร	๕๐,๐๐๐,๐๐๐	-	-	-	-	๕๐,๐๐๐,๐๐๐
กิจกรรมย่อย ๑.๔๒ ก่อสร้างทางหลวงพัฒนา พื้นที่ระดับภาค ทางหลวง หมายเลข ๒๐๘๓ ตอน ควบคุม ๐๒๐๐ สะเดา - คำเขื่อนแก้ว ตอน ๑ กม. ๓๓+๖๘๙ กม.๓๕+๖๐๐		๒	แขวงทาง หลวงยโสธร	๖๐,๐๐๐,๐๐๐	-	-	-	-	๖๐,๐๐๐,๐๐๐
กิจกรรมย่อย ๑.๔๓ ก่อสร้างทางหลวงพัฒนา พื้นที่ระดับภาค ทางหลวง หมายเลข ๒๐๘๓ ตอนควบคุม ๐๒๐๐ สะเดา - คำเขื่อนแก้ว ตอน ๒ กม.๓๘+๓๐๐ - กม.๔๐+๖๐๐		๒	แขวงทาง หลวงยโสธร	๖๐,๐๐๐,๐๐๐	-	-	-	-	๖๐,๐๐๐,๐๐๐
กิจกรรมย่อย ๑.๔๔ ก่อสร้างเพิ่มช่องจราจร ระดับภาค ทางหลวง หมายเลข ๒๐๘๓ ตอนควบคุม ๐๒๐๐ สะเดา - คำเขื่อนแก้ว กม. ๔๐+๕๐๐-กม.๔๒+๐๐๐		๒	แขวงทาง หลวงยโสธร	-	-	๕๐,๐๐๐,๐๐๐	-	-	๕๐,๐๐๐,๐๐๐

บัญชีรายการชุดโครงการสำคัญ				งบประมาณดำเนินการ (๑๐)					
แผนงาน/โครงการสำคัญ (๖)	ยุทธศาสตร์ ชาติ (X)/ แผนแม่บท ฯ (Y) (๗)	แหล่ง งปม. (๘)	หน่วย ดำเนิน การ (๙)	พ.ศ. ๒๕๖๖	พ.ศ. ๒๕๖๗	พ.ศ.๒๕๖๘	พ.ศ. ๒๕๖๙	พ.ศ. ๒๕๗๐	พ.ศ. ๒๕๖๖- ๒๕๗๐
กิจกรรมย่อย ๑.๔๕ ก่อสร้างเพิ่มช่องจราจร ระดับภาค ทางหลวง หมายเลข ๒๐๘๓ ตอนควบคุม ๐๒๐๐ สะเดา - คำเขื่อนแก้ว กม. ๓๓+๖๙๙-กม.๓๕+๖๐๐		๒	แขวงทาง หลวงยโสธร	-	-	๕๐,๐๐๐,๐๐๐	-	-	๕๐,๐๐๐,๐๐๐
กิจกรรมย่อย ๑.๔๖ ก่อสร้างเพิ่มมาตรฐานทาง หลวงระดับภาค ทาง หลวงหมายเลข ๒๓๕๑ ตอนควบคุม ๐๑๐๐ พลไฉ - แซ่พลเมือง กม. ๒๕+๐๐๐-กม.๒๘+๕๐๐		๒	แขวงทาง หลวงยโสธร	-	-	๕๐,๐๐๐,๐๐๐	-	-	๕๐,๐๐๐,๐๐๐
กิจกรรมย่อย ๑.๔๗ ก่อสร้างทางหลวงพัฒนา พื้นที่ระดับภาค ทางหลวง หมายเลข ๒๓๕๑ ตอน ควบคุม ๐๑๐๐ พลไฉ - แซ่พลเมือง ตอน ๑ กม. ๒๓+๓๐๐ - กม. ๒๕+๓๐๐		๒	แขวงทาง หลวงยโสธร	๖๐,๐๐๐,๐๐๐	-	-	-	-	๖๐,๐๐๐,๐๐๐
กิจกรรมย่อย ๑.๔๘ ก่อสร้างทางหลวงพัฒนา พื้นที่ระดับภาค ทางหลวง หมายเลข ๒๓๕๑ ตอน ควบคุม ๐๑๐๐ พลไฉ - แซ่พลเมือง ตอน ๒ กม. ๓๓+๐๐๐ - กม. ๓๕+๒๐๐		๒	แขวงทาง หลวงยโสธร	๖๐,๐๐๐,๐๐๐	-	-	-	-	๖๐,๐๐๐,๐๐๐

บัญชีรายการชุดโครงการสำคัญ				งบประมาณดำเนินการ (๑๐)					
แผนงาน/โครงการสำคัญ (๖)	ยุทธศาสตร์ ชาติ (X)/ แผนแม่บท ฯ (Y) (๗)	แหล่ง งบประมาณ. (๘)	หน่วย ดำเนินการ (๙)	พ.ศ. ๒๕๖๖	พ.ศ. ๒๕๖๗	พ.ศ.๒๕๖๘	พ.ศ. ๒๕๖๙	พ.ศ. ๒๕๗๐	พ.ศ. ๒๕๖๖- ๒๕๗๐
*กิจกรรมย่อย ๑.๔๙ ก่อสร้างขยายเพิ่มช่องทาง จราจรจากเดิม ๒ ช่อง จราจร ๔ ช่องจราจร ทางหลวง ๒๑๖๙ ตอน ยโสธร-กุดชุม กม. ๒+๒๓๔-กม.๕+๘๐๐ และกม.๘+๐๐๐-กม. ๓๓+๐๐๐		๒	แขวงทาง หลวงยโสธร	-	๑,๑๙๐,๐๐๐,๐๐๐	-	-	-	๑,๑๙๐,๐๐๐,๐๐๐
กิจกรรมย่อย ๑.๕๐ ซ่อมสร้างผิวทางแอสฟัลต์ คอนกรีต สาย ยส.๓๐๑๗ แยก ทล.๒๐๒ - บ้านกุด ชุม อ.ป่าติ้ว จ.ยโสธร กม. ที่ ๑+๐๐๐-๓+๐๐๐ ระยะทาง ๒.๐๐๐ กิโลเมตร		๒	แขวงทาง หลวงชนบท ยโสธร	-	-	๑๗,๐๐๐,๐๐๐	-	-	๑๗,๐๐๐,๐๐๐
กิจกรรมย่อย ๑.๕๑ ถนนสาย ยส.๓๐๑๘ แยก ทล.๒๕๒ - บ.โสกน้ำขาว อ.กุดชุม จ.ยโสธร กม. ที่ ๒๔+๙๒๒-๒๕+๒๗๐ ระยะทาง ๔.๓๔๘ กิโลเมตร		๒	แขวงทาง หลวงชนบท ยโสธร	-	-	๔๑,๐๐๐,๐๐๐	-	-	๔๑,๐๐๐,๐๐๐
กิจกรรมย่อย ๑.๕๒ ถนนสาย ยส.๓๐๓๑ แยก ทล.๒๐๒ - บ.นาสะไมย์ อ.เมือง จ.ยโสธร กม. ที่ ๐๐+๐๐๐-๒+๖๐๐ ระยะทาง ๒.๖๐๐ กิโลเมตร		๒	แขวงทาง หลวงชนบท ยโสธร	-	-	๒๑,๐๐๐,๐๐๐	-	-	๒๑,๐๐๐,๐๐๐

บัญชีรายการชุดโครงการสำคัญ				งบประมาณดำเนินการ (๑๐)					
แผนงาน/โครงการสำคัญ (๖)	ยุทธศาสตร์ ชาติ (X)/ แผนแม่บท ฯ (Y) (๗)	แหล่ง งปม. (๘)	หน่วย ดำเนิน การ (๙)	พ.ศ. ๒๕๖๖	พ.ศ. ๒๕๖๗	พ.ศ.๒๕๖๘	พ.ศ. ๒๕๖๙	พ.ศ. ๒๕๗๐	พ.ศ. ๒๕๖๖- ๒๕๗๐
กิจกรรมย่อย ๑.๕๓ ถนนสาย ยส.๓๐๐๙ แยก ทล.๒๑๒ - บ.คำเตย อ.ไทยเจริญ จ.ยโสธร กม. ที่ ๖+๖๑๖-๒๔+๒๕๔ ๘+๕๐๐-๒๖+๓๖๐ ระยะทาง ๔.๐๐๐ กิโลเมตร		๒	แนวทาง หลวงชนบท ยโสธร	-	-	๓๘,๐๐๐,๐๐๐	-	-	๓๘,๐๐๐,๐๐๐
กิจกรรมย่อย ๑.๕๔ ถนนสาย ยส.๕๐๓๔ แยก ทช.ยส.๒๐๐๒ - บ.ท่า ลาด อ.ป่าติ้ว จ.ยโสธร กม. ที่ ๕+๐๐๐-๘+๐๐๐ ระยะทาง ๓.๐๐๐ กิโลเมตร		๒	แนวทาง หลวงชนบท ยโสธร	-	-	๒๒,๐๐๐,๐๐๐	-	-	๒๒,๐๐๐,๐๐๐
กิจกรรมย่อย ๑.๕๕ ถนนสาย ยส.๔๐๑๙ แยก ทล.๒๑๖๙ - บ.สร้างช้าง อ.กุดชุม จ.ยโสธร กม. ที่ ๐+๓๐๐-๑+๘๓๐ ระยะทาง ๑.๕๓๐ กิโลเมตร		๒	แนวทาง หลวงชนบท ยโสธร	-	-	๑๓,๗๗๐,๐๐๐	-	-	๑๓,๗๗๐,๐๐๐
กิจกรรมย่อย ๑.๕๖ ถนนสาย ยส.๒๐๐๒ แยก ทล.๒๓ - บ.นิคม อ.คำ เขื่อนแก้ว จ.ยโสธร กม. ที่ ๑+๕๐๐-๔+๐๐๐ ระยะทาง ๒.๕๐๐ กิโลเมตร		๒	แนวทาง หลวงชนบท ยโสธร	-	-	๒๑,๐๐๐,๐๐๐	-	-	๒๑,๐๐๐,๐๐๐

บัญชีรายการชุดโครงการสำคัญ				งบประมาณดำเนินการ (๑๐)					
แผนงาน/โครงการสำคัญ (๖)	ยุทธศาสตร์ ชาติ (X)/ แผนแม่บท ฯ (Y) (๗)	แหล่ง งปม. (๘)	หน่วย ดำเนิน การ (๙)	พ.ศ. ๒๕๖๖	พ.ศ. ๒๕๖๗	พ.ศ.๒๕๖๘	พ.ศ. ๒๕๖๙	พ.ศ. ๒๕๗๐	พ.ศ. ๒๕๖๖- ๒๕๗๐
กิจกรรมย่อย ๑.๕๗ ถนนสาย ยส.๔๐๑๑ แยก ทล.๒๑๖๙ - บ.หนองนา คำ อ.กุดชุม จ.ยโสธร กม. ที่ ๐+๐๐๐-๒+๐๐๐ ระยะทาง ๒.๐๐๐ กิโลเมตร		๒	แขวงทาง หลวงชนบท ยโสธร	-	-	๑๗,๐๐๐,๐๐๐	-	-	๑๗,๐๐๐,๐๐๐
กิจกรรมย่อย ๑.๕๘ ถนนสาย ยส.๔๐๓๗ แยก ทล.๒๑๖๙ - บ.เอราวัณ อ.กุดชุม จ.ยโสธร กม. ที่ ๐+๐๐๐-๓+๕๐๐ ระยะทาง ๓.๕๐๐ กิโลเมตร		๒	แขวงทาง หลวงชนบท ยโสธร	-	-	๒๘,๕๐๐,๐๐๐	-	-	๒๘,๕๐๐,๐๐๐
กิจกรรมย่อย ๑.๕๙ ถนนเชิงลาดสะพานข้าม ห้วยแกว อ.ทรายมูล จ.ยโสธร กม. ที่ ๐+๐๐๐- ๗+๗๐๐ ระยะทาง ๗.๗๐๐ กิโลเมตร		๒	แขวงทาง หลวงชนบท ยโสธร	-	-	๔๒,๐๐๐,๐๐๐	-	-	๔๒,๐๐๐,๐๐๐
กิจกรรมย่อย ๑.๖๐ ถนนสาย ยส.๒๐๒๒ แยก ทล.๒๓ - บ.ทรายมูล อ.เมือง,ทรายมูล จ.ยโสธร กม. ที่ ๑๒+๕๐๐- ๑๕+๕๐๐ ระยะทาง ๓.๐๐๐ กิโลเมตร		๒	แขวงทาง หลวงชนบท ยโสธร	-	-	๒๑,๐๐๐,๐๐๐	-	-	๒๑,๐๐๐,๐๐๐
กิจกรรมย่อย ๑.๖๑ ถนนสาย ยส.๓๐๐๓ แยก ทล.๒๐๒ - บ.สาวท อ.ป่า ติ้ว,ไทยเจริญ,เลิงนกทา จ.ยโสธร กม. ที่ ๙+๐๐๐- ๑๓+๐๐๐ ระยะทาง ๓.๐๐๐ กิโลเมตร		๒	แขวงทาง หลวงชนบท ยโสธร	-	-	๒๑,๐๐๐,๐๐๐	-	-	๒๑,๐๐๐,๐๐๐

บัญชีรายการชุดโครงการสำคัญ				งบประมาณดำเนินการ (๑๐)					
แผนงาน/โครงการสำคัญ (๖)	ยุทธศาสตร์ ชาติ (X)/ แผนแม่บท ฯ (Y) (๗)	แหล่ง งปม. (๘)	หน่วย ดำเนิน การ (๙)	พ.ศ. ๒๕๖๖	พ.ศ. ๒๕๖๗	พ.ศ.๒๕๖๘	พ.ศ. ๒๕๖๙	พ.ศ. ๒๕๗๐	พ.ศ. ๒๕๖๖- ๒๕๗๐
กิจกรรมย่อย ๑.๖๒ ถนนสาย ยส.๔๐๒๑ แยก ทล.๒๑๖๙ - บ.คำครตา อ.ทรายมูล จ.ยโสธร กม. ที่ ๒๖+๒๔๐-๒๙+๒๔๐ ระยะทาง ๓.๐๐๐ กิโลเมตร		๒	แขวงทาง หลวงชนบท ยโสธร	-	-	๒๑,๐๐๐,๐๐๐	-	-	๒๑,๐๐๐,๐๐๐
กิจกรรมหลักที่ ๑.๒ ปรับปรุงเส้นทางจราจรใน เขตเมืองเก่าบ้านสิงห์ท่า		๓	ทม.ยส.	๕๕๐,๐๐๐	-	๒๐,๐๐๐	๒๐,๐๐๐	๒๐,๐๐๐	๖๑๐,๐๐๐
กิจกรรมหลักที่ ๑.๓ ปรับปรุงภูมิทัศน์สวน สาธารณะวิมานพญาแถน		๒	ทม.ยส.	๓,๐๐๐,๐๐๐	-	๓,๐๐๐,๐๐๐	๓,๐๐๐,๐๐๐	๓,๐๐๐,๐๐๐	๑๒,๐๐๐,๐๐๐
		๓	ทม.ยส.	๕,๐๐๐,๐๐๐	-	-	-	-	๕,๐๐๐,๐๐๐
กิจกรรมหลักที่ ๑.๔ สายไฟฟ้าใต้ดินระยะที่ ๑ ถนนชุมชนเมืองเก่าบ้าน สิงห์ท่า		๒	ทม.ยส./ หน่วยงานอื่น ที่เกี่ยวข้อง	๘,๐๐๐,๐๐๐	-	-	-	-	๘,๐๐๐,๐๐๐
		๓	ทม.ยส./ หน่วยงานอื่น ที่เกี่ยวข้อง	๒๐๐,๐๐๐	-	-	-	-	๒๐๐,๐๐๐
กิจกรรมหลักที่ ๑.๕ สายไฟฟ้าใต้ดินระยะที่ ๒ ส่วนต่อขยาย ๑ จังหวัด ๑ ถนนเฉลิมพระเกียรติฯ ถนนหน้าศูนย์การเรียนรู้ เทศบาลเมืองยโสธร - สี่แยกกุดชุม ทั้ง ๒ ฝั่ง		๒	ทม.ยส./ หน่วยงานอื่น ที่เกี่ยวข้อง	-	-	-	-	-	-
		๓	ทม.ยส./ หน่วยงานอื่น ที่เกี่ยวข้อง	-	-	-	-	-	-
กิจกรรมหลักที่ ๑.๖ สายไฟฟ้าใต้ดินระยะที่ ๓ ส่วนต่อขยาย ๑ จังหวัด ๑ ถนนเฉลิมพระเกียรติฯ ถนนหน้าที่ว่าการอำเภอ เมืองยโสธร - วัดมหาธาตุ (ซอยธาตุพิทักษ์) ทั้ง ๒ ฝั่ง		๒	ทม.ยส./ หน่วยงานอื่น ที่เกี่ยวข้อง	-	-	๕,๐๐๐,๐๐๐	-	-	๕,๐๐๐,๐๐๐
		๓	ทม.ยส./ หน่วยงานอื่น ที่เกี่ยวข้อง	-	-	๒๐๐,๐๐๐	-	-	๒๐๐,๐๐๐
กิจกรรมหลักที่ ๑.๗ สายไฟฟ้าใต้ดินระยะที่ ๔		๒	ทม.ยส./ หน่วยงานอื่น ที่เกี่ยวข้อง	-	-	-	-	๑๖,๐๐๐,๐๐๐	๑๖,๐๐๐,๐๐๐

บัญชีรายการชุดโครงการสำคัญ				งบประมาณดำเนินการ (๑๐)					
แผนงาน/โครงการสำคัญ (๖)	ยุทธศาสตร์ ชาติ (X)/ แผนแม่บท ฯ (Y) (๗)	แหล่ง งปม. (๘)	หน่วย ดำเนิน การ (๙)	พ.ศ. ๒๕๖๖	พ.ศ. ๒๕๖๗	พ.ศ. ๒๕๖๘	พ.ศ. ๒๕๖๙	พ.ศ. ๒๕๗๐	พ.ศ. ๒๕๖๖- ๒๕๗๐
กิจกรรมหลักที่ ๒.๑ ก่อสร้างและยกระดับ มาตรฐานชั้นทาง		๒	แนวทาง หลวงชนบท โยธธ	๓๗๑,๑๐๐,๐๐๐	๓๗๑,๑๐๐,๐๐๐	๓๗๑,๑๐๐,๐๐๐	๓๗๑,๑๐๐,๐๐๐	๓๗๑,๑๐๐,๐๐๐	๘๕๕,๕๐๐,๐๐๐
กิจกรรมหลักที่ ๒.๒ กิจกรรมยกระดับ มาตรฐานทางสนับสนุน โครงการพระราชดำริและ โครงการหลวง		๒	แนวทาง หลวงชนบท โยธธ	๔๕,๐๐๐,๐๐๐	๔๕,๐๐๐,๐๐๐	๔๕,๐๐๐,๐๐๐	๔๕,๐๐๐,๐๐๐	๔๕,๐๐๐,๐๐๐	๒๒๕,๐๐๐,๐๐๐
กิจกรรมหลักที่ ๒.๓ กิจกรรมสนับสนุน ยุทธศาสตร์การท่องเที่ยว		๒	แนวทาง หลวงชนบท โยธธ	๒๒๒,๐๐๐,๐๐๐	๒๒๒,๐๐๐,๐๐๐	๒๒๒,๐๐๐,๐๐๐	๒๒๒,๐๐๐,๐๐๐	๒๒๒,๐๐๐,๐๐๐	๑,๑๑๐,๐๐๐,๐๐๐
กิจกรรมหลักที่ ๒.๔ ก่อสร้างสะพาน คสล.		๒	แนวทาง หลวงชนบท โยธธ	๑๙,๙๙๐,๐๐๐	๑๙,๙๙๐,๐๐๐	๑๙,๙๙๐,๐๐๐	๑๙,๙๙๐,๐๐๐	๑๙,๙๙๐,๐๐๐	๙๙,๙๙๐,๐๐๐
กิจกรรมหลักที่ ๒.๕ บำรุงรักษาระบบโครงข่าย ทางและสะพาน		๒	แนวทาง หลวงชนบท โยธธ	๒๓๙,๙๙๐,๗๖๐	๒๓๙,๙๙๐,๗๖๐	๒๓๙,๙๙๐,๗๖๐	๒๓๙,๙๙๐,๗๖๐	๒๓๙,๙๙๐,๗๖๐	๑,๑๙๙,๙๙๐,๗๖๐
กิจกรรมหลักที่ ๒.๖ อำนวยความสะดวก และปรับปรุงแก้ไขบริเวณ เสี่ยงอันตราย		๒	แนวทาง หลวงชนบท โยธธ	๑๗๐,๓๕๐,๐๐๐	๑๗๐,๓๕๐,๐๐๐	๑๗๐,๓๕๐,๐๐๐	๑๗๐,๓๕๐,๐๐๐	๑๗๐,๓๕๐,๐๐๐	๘๕๐,๗๕๐,๐๐๐
รวม				๑,๕๙๐,๕๖๑,๗๖๐	๒,๓๓๘,๘๖๑,๗๖๐	๑,๕๕๕,๙๗๕,๑๗๖	๘๘๗,๖๓๑,๗๖๐	๘๘๗,๖๓๑,๗๖๐	๗,๒๖๕,๙๖๘,๘๖๐
แผนงานที่ ๓ พัฒนาและยกระดับบุคลากรด้านการท่องเที่ยวและบริการ									
๑. โครงการพัฒนาการ ท่องเที่ยวโดยชุมชน แบบครบวงจร	๔.๑๕			๑,๕๐๐,๐๐๐	-	๑๙๙,๒๖๐	๑,๕๐๐,๐๐๐	๑,๕๐๐,๐๐๐	๔,๖๙๙,๒๖๐
กิจกรรมหลักที่ ๑.๑ อบรมเชิงปฏิบัติการกลุ่ม ท่องเที่ยวโดยชุมชน		๑	สนง.การ ท่องเที่ยวฯ	๔๐๐,๐๐๐	-	-	๔๐๐,๐๐๐	๔๐๐,๐๐๐	๑,๒๐๐,๐๐๐
		๓	อปท.ในพื้นที่ อ.คีอวัง	-	-	๑๙๙,๒๖๐	-	-	๑๙๙,๒๖๐

บัญชีรายการชุดโครงการสำคัญ				งบประมาณดำเนินการ (๑๐)					
แผนงาน/โครงการสำคัญ (๖)	ยุทธศาสตร์ ชาติ (X)/ แผนแม่บท ฯ (Y) (๗)	แหล่ง งปม. (๘)	หน่วย ดำเนิน การ (๙)	พ.ศ. ๒๕๖๖	พ.ศ. ๒๕๖๗	พ.ศ.๒๕๖๘	พ.ศ. ๒๕๖๙	พ.ศ. ๒๕๗๐	พ.ศ. ๒๕๖๖- ๒๕๗๐
กิจกรรมหลักที่ ๑.๒ การพัฒนาแผนการ จัดการและยกระดับการ ท่องเที่ยวโดยชุมชนสู่ การตลาดการท่องเที่ยว แบบมีส่วนร่วมอย่างยั่งยืน		๑	สนง.การ ท่องเที่ยวฯ	๖๐๐,๐๐๐	-	-	๖๐๐,๐๐๐	๖๐๐,๐๐๐	๑,๘๐๐,๐๐๐
กิจกรรมหลักที่ ๑.๓ การประชาสัมพันธ์ การตลาดการท่องเที่ยว โดยชุมชน		๑	สนง.การ ท่องเที่ยวฯ	๕๐๐,๐๐๐	-	-	๕๐๐,๐๐๐	๕๐๐,๐๐๐	๑,๕๐๐,๐๐๐
๒. โครงการพัฒนาและ ยกระดับการท่องเที่ยวโดย ชุมชน				-	๖๙๙,๒๖๐	๑๙๙,๒๖๐	๖๙๙,๒๖๐	๖๙๙,๒๖๐	๒,๒๙๗,๐๔๐
*กิจกรรมหลักที่ ๒.๑ จัดอบรมเชิงปฏิบัติการ ชุมชนท่องเที่ยวจังหวัด ยโสธร		๑	สนง.การ ท่องเที่ยวฯ	-	๕๐๐,๐๐๐	-	๕๐๐,๐๐๐	๕๐๐,๐๐๐	๑,๕๐๐,๐๐๐
*กิจกรรมหลักที่ ๒.๒ ยกระดับความปลอดภัย และสิ่งอำนวยความสะดวก เพื่อส่งเสริมการ ท่องเที่ยวบริการและสร้าง มูลค่าเพิ่มสินค้าเกษตร อินทรีย์		๓	อปท.ในพื้นที่ อ.ทรายมูล	-	๑๙๙,๒๖๐	๑๙๙,๒๖๐	๑๙๙,๒๖๐	๑๙๙,๒๖๐	๗๙๗,๐๔๐
๓. โครงการพัฒนาและ ยกระดับผู้ประกอบการ ด้านการท่องเที่ยวและ บริการจังหวัดยโสธร				-	๘๐๐,๐๐๐	-	๘๐๐,๐๐๐	๘๐๐,๐๐๐	๒,๔๐๐,๐๐๐
*กิจกรรมหลักที่ ๓.๑ จัดอบรมเชิงปฏิบัติการ ของผู้ประกอบการด้าน การท่องเที่ยวและบริการ จังหวัดยโสธร		๑	สนง.การ ท่องเที่ยวฯ	-	๘๐๐,๐๐๐	-	๘๐๐,๐๐๐	๘๐๐,๐๐๐	๒,๔๐๐,๐๐๐

บัญชีรายการชุดโครงการสำคัญ				งบประมาณดำเนินการ (๑๐)					
แผนงาน/โครงการสำคัญ (๖)	ยุทธศาสตร์ ชาติ (X)/ แผนแม่บท ฯ (Y) (๗)	แหล่ง งปม. (๘)	หน่วย ดำเนิน การ (๙)	พ.ศ. ๒๕๖๖	พ.ศ. ๒๕๖๗	พ.ศ.๒๕๖๘	พ.ศ. ๒๕๖๙	พ.ศ. ๒๕๗๐	พ.ศ. ๒๕๖๖- ๒๕๗๐
กิจกรรมหลักที่ ๓.๒ ส่งเสริมการพัฒนา ศักยภาพด้านดิจิทัลให้ แรงงานและ ผู้ประกอบการ		๒	สนง.ส่งเสริม เศรษฐกิจ ดิจิทัลฯ	-	-	-	-	-	-
กิจกรรมหลักที่ ๓.๓ ส่งเสริมการประยุกต์ใช้ เทคโนโลยีและนวัตกรรม ดิจิทัลในภาคบริการ ท่องเที่ยวตลอดห่วงโซ่ คุณค่า		๒	สนง.ส่งเสริม เศรษฐกิจ ดิจิทัลฯ	-	-	-	-	-	-
๔. โครงการพัฒนา บุคลากรด้านการ ท่องเที่ยวและบริการ	๕			-	-	๕๐๐,๐๐๐	๕๐๐,๐๐๐	๕๐๐,๐๐๐	๑,๕๐๐,๐๐๐
กิจกรรมหลักที่ ๔.๑ จัดอบรมนวดสปาเชิง สุขภาพสู่ Healthy Land		๑	สนง.การ ท่องเที่ยวฯ	-	-	๒๕๐,๐๐๐	๒๕๐,๐๐๐	๒๕๐,๐๐๐	๗๕๐,๐๐๐
กิจกรรมหลักที่ ๔.๒ จัดอบรมมัคคุเทศก์ เพื่อรองรับการท่องเที่ยว วิถีใหม่		๑	สนง.การ ท่องเที่ยวฯ	-	-	๒๕๐,๐๐๐	๒๕๐,๐๐๐	๒๕๐,๐๐๐	๗๕๐,๐๐๐
๕. โครงการเพิ่ม ศักยภาพบุคลากรในการ บริหารจัดการด้านการ ท่องเที่ยวโดยชุมชน อย่างยั่งยืน	๕			-	-	๕๐๐,๐๐๐	๕๐๐,๐๐๐	๕๐๐,๐๐๐	๑,๕๐๐,๐๐๐
กิจกรรมหลักที่ ๕.๑ จัดอบรมบุคลากรด้านการ ท่องเที่ยว		๑	สนง.การ ท่องเที่ยวฯ	-	-	๑๕๐,๐๐๐	๑๕๐,๐๐๐	๑๕๐,๐๐๐	๔๕๐,๐๐๐
กิจกรรมหลักที่ ๕.๒ เปิด เส้นทางการท่องเที่ยวโดย ชุมชนเชื่อมโยงในจังหวัด/ กลุ่มจังหวัด		๑	สนง.การ ท่องเที่ยวฯ	-	-	๒๐๐,๐๐๐	๒๐๐,๐๐๐	๒๐๐,๐๐๐	๖๐๐,๐๐๐

บัญชีรายการชุดโครงการสำคัญ				งบประมาณดำเนินการ (๑๐)					
แผนงาน/โครงการสำคัญ (๖)	ยุทธศาสตร์ ชาติ (X)/ แผนแม่บท ฯ (Y) (๗)	แหล่ง งปม. (๘)	หน่วย ดำเนิน การ (๙)	พ.ศ. ๒๕๖๖	พ.ศ. ๒๕๖๗	พ.ศ. ๒๕๖๘	พ.ศ. ๒๕๖๙	พ.ศ. ๒๕๗๐	พ.ศ. ๒๕๖๖- ๒๕๗๐
กิจกรรมหลักที่ ๕.๓ ถอดบทเรียนแลกเปลี่ยน เรียนรู้ระหว่างชุมชน ท่องเที่ยวทั้งในพื้นที่และ นอกพื้นที่		๑	สนง.การ ท่องเที่ยวฯ	-	-	๑๕๐,๐๐๐	๑๕๐,๐๐๐	๑๕๐,๐๐๐	๔๕๐,๐๐๐
รวม				๑,๕๐๐,๐๐๐	๑,๔๙๙,๒๖๐	๑,๓๙๘,๕๒๐	๓,๙๙๙,๒๖๐	๓,๙๙๙,๒๖๐	๑๒,๓๙๖,๓๐๐
แผนงานที่ ๔ ส่งเสริมพัฒนาและยกระดับสินค้าภูมิปัญญาทางวัฒนธรรมสินค้า OTOP สินค้า ชุมชน และผลิตภัณฑ์ชุมชนให้ได้รับมาตรฐาน									
๑. โครงการยกระดับ ผลิตภัณฑ์ชุมชนเพื่อการ รับรองมาตรฐาน ผลิตภัณฑ์ชุมชน (มผช.)	๔.๑๕			๑,๑๘๐,๐๐๐	๑,๑๘๐,๐๐๐	-	๑,๑๘๐,๐๐๐	๑,๑๘๐,๐๐๐	๔,๗๒๐,๐๐๐
*กิจกรรมหลักที่ ๑.๑ พัฒนาผู้ประกอบการ และวิสาหกิจชุมชนด้าน ทักษะการผลิตให้มี คุณภาพมาตรฐาน		๑	สนง. อุตสาหกรรมฯ	๖๕๐,๐๐๐	๖๕๐,๐๐๐	-	๖๕๐,๐๐๐	๖๕๐,๐๐๐	๒,๖๐๐,๐๐๐
*กิจกรรมหลักที่ ๑.๒ พัฒนาฉลากและบรรจุ ภัณฑ์ผลิตภัณฑ์ชุมชน		๑	สนง. อุตสาหกรรมฯ	๕๓๐,๐๐๐	๕๓๐,๐๐๐	-	๕๓๐,๐๐๐	๕๓๐,๐๐๐	๒,๑๒๐,๐๐๐
๒. โครงการส่งเสริมและ พัฒนาด้านมาตรฐานเพื่อ เพิ่มขีดความสามารถใน การแข่งขัน	๔.๑๕			๒๘๓,๐๐๐	๒๘๓,๐๐๐	-	๒๘๓,๐๐๐	๒๘๓,๐๐๐	๑,๑๓๒,๐๐๐
*กิจกรรมหลักที่ ๒.๑ การรับรองมาตรฐาน ผลิตภัณฑ์ชุมชน (มผช.)		๒	สนง. อุตสาหกรรมฯ	๒๘๓,๐๐๐	๒๘๓,๐๐๐	-	๒๘๓,๐๐๐	๒๘๓,๐๐๐	๑,๑๓๒,๐๐๐
๓. โครงการส่งเสริมและ พัฒนาศักยภาพ อุตสาหกรรมในภูมิภาค	๔.๑๕			๔๔๐,๐๐๐	๔๔๐,๐๐๐	-	๔๔๐,๐๐๐	๔๔๐,๐๐๐	๑,๗๖๐,๐๐๐
*กิจกรรมหลักที่ ๓.๑ ส่งเสริมและพัฒนา ศักยภาพอุตสาหกรรมใน ภูมิภาค		๒	สนง. อุตสาหกรรมฯ	๔๔๐,๐๐๐	๔๔๐,๐๐๐	-	๔๔๐,๐๐๐	๔๔๐,๐๐๐	๑,๗๖๐,๐๐๐

บัญชีรายการชุดโครงการสำคัญ				งบประมาณดำเนินการ (๑๐)					
แผนงาน/โครงการสำคัญ (๖)	ยุทธศาสตร์ ชาติ (X)/ แผนแม่บท ฯ (Y) (๗)	แหล่ง งปม. (๘)	หน่วย ดำเนิน การ (๙)	พ.ศ. ๒๕๖๖	พ.ศ. ๒๕๖๗	พ.ศ. ๒๕๖๘	พ.ศ. ๒๕๖๙	พ.ศ. ๒๕๗๐	พ.ศ. ๒๕๖๖- ๒๕๗๐
๔. โครงการพัฒนา ผลิตภัณฑ์จากภูมิปัญญา ท้องถิ่นให้ได้มาตรฐาน	๔.๑๕			๓,๑๕๐,๐๐๐	๓,๑๒๗,๖๐๐	๒,๐๕๔,๘๐๐	๔,๘๐๐,๐๐๐	๔,๘๐๐,๐๐๐	๑๗,๙๓๒,๔๐๐
กิจกรรมหลักที่ ๔.๑ พัฒนาศักยภาพกลุ่ม อาชีพในชุมชน		๑	สนง.พัฒนา ชุมชนฯ	๑๕๐,๐๐๐	-	-	๑๕๐,๐๐๐	๑๕๐,๐๐๐	๔๕๐,๐๐๐
		๓	อปท.ในพื้นที่ อ.ค้อวัง	-	-	๒๖๐,๐๐๐	-	-	๒๖๐,๐๐๐
*กิจกรรมหลักที่ ๔.๒ พัฒนาผลิตภัณฑ์จากภูมิ ปัญญาท้องถิ่นให้ได้ มาตรฐาน		๑	สนง.พัฒนา ชุมชนฯ	๑,๕๐๐,๐๐๐	๓,๑๒๗,๖๐๐	๑,๗๙๔,๘๐๐	๓,๑๕๐,๐๐๐	๓,๑๕๐,๐๐๐	๑๒,๗๒๒,๔๐๐
กิจกรรมหลักที่ ๔.๓ จัดแสดงและจำหน่าย ผลิตภัณฑ์		๑	สนง.พัฒนา ชุมชนฯ	๑,๕๐๐,๐๐๐	-	-	๑,๕๐๐,๐๐๐	๑,๕๐๐,๐๐๐	๔,๕๐๐,๐๐๐
๕. โครงการส่งเสริมและ ผลิตผ้าไหมลายอัต ลักษณ์ตำบลน้ำอ้อม				-	๑๖๖,๘๐๐	-	๑๖๖,๘๐๐	๑๖๖,๘๐๐	๕๐๐,๔๐๐
*กิจกรรมหลักที่ ๕.๑ ส่งเสริมและผลิตผ้าไหม ลายอัตลักษณ์ตำบลน้ำ อ้อม		๑	วิทยาลัย ชุมชนฯ	-	๑๖๖,๘๐๐	-	๑๖๖,๘๐๐	๑๖๖,๘๐๐	๕๐๐,๔๐๐
รวม				๕,๐๕๓,๐๐๐	๕,๑๙๗,๔๐๐	๒,๐๕๔,๘๐๐	๖,๘๖๙,๘๐๐	๖,๘๖๙,๘๐๐	๒๖,๐๔๔,๘๐๐
แผนงานที่ ๕ ส่งเสริมภูมิปัญญาท้องถิ่น วัฒนธรรมประเพณีให้เกิดความยั่งยืน									
๑. โครงการส่งเสริม วัฒนธรรม ประเพณีตาม วิถีอีสาน	๔.๑๕			๒๒,๔๐๘,๐๐๐	๑๕,๙๔๓,๕๗๕	๔๕,๔๔๐,๗๕๐	๔๑,๙๒๖,๐๐๐	๔๑,๙๒๖,๐๐๐	๑๖๗,๖๔๔,๓๒๕
*กิจกรรมหลักที่ ๑.๑ ส่งเสริมและพัฒนาภูมิ ปัญญาท้องถิ่น		๑	สนง. วัฒนธรรมฯ	๑,๖๐๐,๐๐๐	๓,๗๘๕,๕๗๕	๙,๙๘๐,๐๐๐	๙,๙๘๐,๐๐๐	๙,๙๘๐,๐๐๐	๓๕,๓๒๕,๕๗๕
		๓	อปท.ในพื้นที่ อ.มหาชนะ ชัย	๓,๔๐๐,๐๐๐	-	๖,๖๘๐,๐๐๐	๖,๖๘๐,๐๐๐	๖,๖๘๐,๐๐๐	๒๓,๔๔๐,๐๐๐
		๓	อปท.ในพื้นที่ อ.เมืองยโสธร	-	-	๓๐๐,๐๐๐	-	-	๓๐๐,๐๐๐
		๓	อปท.ในพื้นที่ อ.ป่าค้อ	-	-	๑๐๐,๐๐๐	-	-	๑๐๐,๐๐๐

บัญชีรายการชุดโครงการสำคัญ				งบประมาณดำเนินการ (๑๐)					
แผนงาน/โครงการสำคัญ (๖)	ยุทธศาสตร์ ชาติ (X)/ แผนแม่บท ฯ (Y) (๗)	แหล่ง งปม. (๘)	หน่วย ดำเนิน การ (๙)	พ.ศ. ๒๕๖๖	พ.ศ. ๒๕๖๗	พ.ศ. ๒๕๖๘	พ.ศ. ๒๕๖๙	พ.ศ. ๒๕๗๐	พ.ศ. ๒๕๖๖- ๒๕๗๐
กิจกรรมหลักที่ ๑.๒ ส่งเสริมงานประเพณี		๑	สนง.การ ท่องเที่ยวฯ/ สนง.จังหวัด ยโสธร/สนง. วัฒนธรรม/ สนง. ประชาสัมพันธ์ เทศบาล เมืองยโสธร/ อปท.ในพื้นที่ อ.เมือง ยโสธร/อปท. ในพื้นที่ อ.มหาชนะ ชัย/อปท.ใน พื้นที่ อ.ไทยเจริญ/ อปท.ในพื้นที่ อ.กุตุชุม	๗,๓๐๐,๐๐๐	๕,๖๖๐,๐๐๐	๗,๘๙๔,๗๕๐	๕,๖๖๐,๐๐๐	๕,๖๖๐,๐๐๐	๓๒,๑๗๔,๗๕๐
			อปท.ในพื้นที่ อ.มหาชนะ ชัย	๙๙๐,๐๐๐	-	๓,๙๙๐,๐๐๐	๓,๙๙๐,๐๐๐	๓,๙๙๐,๐๐๐	๑๒,๙๖๐,๐๐๐
			อปท.ในพื้นที่ อ.เมืองยโสธร	๙,๑๑๘,๐๐๐	-	๙,๑๑๘,๐๐๐	๙,๑๑๘,๐๐๐	๙,๑๑๘,๐๐๐	๓๖,๔๗๒,๐๐๐
			อปท.ในพื้นที่ อ.ป่าดัว	-	๒,๓๘๐,๐๐๐	๒,๓๘๐,๐๐๐	๒,๓๘๐,๐๐๐	๒,๓๘๐,๐๐๐	๙,๕๒๐,๐๐๐
			อปท.ในพื้นที่ อ.คำเขื่อนแก้ว	-	-	๕๐๐,๐๐๐	-	-	๕๐๐,๐๐๐
* กิจกรรมหลักที่ ๑.๓ งานประเพณีทำบุญสง น้ำหลวงปู่อาฮาม		๓	อบต.โพธิ์ ไทร/อปท. ในพื้นที่ อ.ป่าดัว	-	๑๕๐,๐๐๐	๑๕๐,๐๐๐	๑๕๐,๐๐๐	๑๕๐,๐๐๐	๖๐๐,๐๐๐
*กิจกรรมหลักที่ ๑.๔ งานประเพณีตำนานข้าว อินทรีย์ วิถีกุตุชุม พิธีบุญ คุณลาน กุ่มข้าวใหญ่		๓	อปท.ในพื้นที่ อ.กุตุชุม	-	๒,๐๐๐,๐๐๐	๒,๐๐๐,๐๐๐	๒,๐๐๐,๐๐๐	๒,๐๐๐,๐๐๐	๘,๐๐๐,๐๐๐
*กิจกรรมหลักที่ ๑.๕ ส่งเสริมประเพณีแห่มาลัย ข้าวตอก		๓	อปท.ในพื้นที่ อ.มหาชนะ ชัย	-	๑,๒๐๐,๐๐๐	๑,๒๐๐,๐๐๐	๑,๒๐๐,๐๐๐	๑,๒๐๐,๐๐๐	๔,๘๐๐,๐๐๐

บัญชีรายการชุดโครงการสำคัญ				งบประมาณดำเนินการ (๑๐)					
แผนงาน/โครงการสำคัญ (๖)	ยุทธศาสตร์ ชาติ (X)/ แผนแม่บท ฯ (Y) (๗)	แหล่ง งปม. (๘)	หน่วย ดำเนิน การ (๙)	พ.ศ. ๒๕๖๖	พ.ศ. ๒๕๖๗	พ.ศ. ๒๕๖๘	พ.ศ. ๒๕๖๙	พ.ศ. ๒๕๗๐	พ.ศ. ๒๕๖๖- ๒๕๗๐
*กิจกรรมหลักที่ ๑.๖ จัดงานประเพณีแห่ดาว เทศกาลคริสต์มาส ประจำปี ๒๕๖๗		๓	อปท.ในพื้นที่ อ.ไทยเจริญ	-	๗๖๘,๐๐๐	๗๖๘,๐๐๐	๗๖๘,๐๐๐	๗๖๘,๐๐๐	๓,๐๗๒,๐๐๐
กิจกรรมหลักที่ ๑.๗ นมัสการพระธาตุภูจาน		๓	อปท.ในพื้นที่ อ.คำชะอี	-	-	๓๐๐,๐๐๐	-	-	๓๐๐,๐๐๐
กิจกรรมหลักที่ ๑.๘ นมัสการพระธาตุโพนทัน		๓	อปท.ในพื้นที่ อ.คำชะอี	-	-	๘๐,๐๐๐	-	-	๘๐,๐๐๐
๒. โครงการจัดงาน ประเพณีแห่มาลัย ข้าวตอก“ร้อยเรียงเป็น สาย เชื่อมสายใยขวามหา ชนะชัยหลอมรวมใจเป็น หนึ่ง ”	๔.๑๕			๒,๗๓๐,๐๐๐	-	๒,๗๓๐,๐๐๐	๒,๗๓๐,๐๐๐	๒,๗๓๐,๐๐๐	๑๐,๙๒๐,๐๐๐
กิจกรรมหลักที่ ๒.๑ จัดงานประเพณีแห่มาลัย ข้าวตอก“ร้อยเรียงเป็น สาย เชื่อมสายใยขวามหา ชนะชัยหลอมรวมใจเป็น หนึ่ง ”		๓	ทต. ฟ้าหยาด/ สนง.การ ท่องเที่ยวฯ	๒,๗๓๐,๐๐๐	-	๒,๗๓๐,๐๐๐	๒,๗๓๐,๐๐๐	๒,๗๓๐,๐๐๐	๑๐,๙๒๐,๐๐๐
๓. โครงการ ประชาสัมพันธ์เผยแพร่ ส่งเสริมการท่องเที่ยว วัฒนธรรมประเพณี ท้องถิ่น	๔.๑๕			๕๐๐,๐๐๐	๕๐๐,๐๐๐	๕๐๐,๐๐๐	๕๐๐,๐๐๐	๕๐๐,๐๐๐	๒,๕๐๐,๐๐๐
*กิจกรรมหลักที่ ๓.๑ ประชาสัมพันธ์ส่งเสริม การท่องเที่ยวงาน ประเพณีท้องถิ่น		๑	สนง.ประชาสัมพันธ์	๕๐๐,๐๐๐	๕๐๐,๐๐๐	๕๐๐,๐๐๐	๕๐๐,๐๐๐	๕๐๐,๐๐๐	๒,๕๐๐,๐๐๐
รวม				๒๕,๖๓๘,๐๐๐	๑๙,๑๓๓,๕๗๕	๔๘,๖๗๐,๗๕๐	๔๕,๑๕๖,๐๐๐	๔๕,๑๕๖,๐๐๐	๑๘๑,๐๖๔,๓๒๕

บัญชีรายการชุดโครงการสำคัญ				งบประมาณดำเนินการ (๑๐)					
แผนงาน/โครงการสำคัญ (๖)	ยุทธศาสตร์ ชาติ (X)/ แผนแม่บท ฯ (Y) (๗)	แหล่ง งปม. (๘)	หน่วย ดำเนิน การ (๙)	พ.ศ. ๒๕๖๖	พ.ศ. ๒๕๖๗	พ.ศ.๒๕๖๘	พ.ศ. ๒๕๖๙	พ.ศ. ๒๕๗๐	พ.ศ. ๒๕๖๖- ๒๕๗๐
แผนงานที่ ๖ ส่งเสริมพัฒนาและยกระดับระบบสารสนเทศและการประชาสัมพันธ์ทางการตลาดด้านการท่องเที่ยวและบริการในทุกช่องทาง									
๑. โครงการ ส่งเสริมและพัฒนาการ ประชาสัมพันธ์และ กิจกรรมการท่องเที่ยว และกีฬาเชิงรุกเพื่อ รองรับวิถีชีวิตปกติใหม่	๔.๑๕			๑,๐๐๐,๐๐๐	-	-	๑,๐๐๐,๐๐๐	๑,๐๐๐,๐๐๐	๓,๐๐๐,๐๐๐
กิจกรรมหลักที่ ๑.๑ จัดทำสื่อประชาสัมพันธ์ การท่องเที่ยวจังหวัด ยโสธรผ่านสื่อออนไลน์		๑	สนง.การ ท่องเที่ยวฯ	๑,๐๐๐,๐๐๐	-	-	๑,๐๐๐,๐๐๐	๑,๐๐๐,๐๐๐	๓,๐๐๐,๐๐๐
๒. โครงการการพัฒนา ด้านการท่องเที่ยวและ บริการ	๔.๑๕			๒,๐๐๐,๐๐๐	-	๒,๓๖๔,๒๐๐	๒,๐๐๐,๐๐๐	๒,๐๐๐,๐๐๐	๘,๓๖๔,๒๐๐
กิจกรรมหลักที่ ๒.๑ เชื่อมโยงตลาดผลิตภัณฑ์ ชุมชน OTOP ทั้งในและ ต่างประเทศ		๑	สนง. พาณิชย์ฯ	๒,๐๐๐,๐๐๐	-	๒,๓๐๐,๐๐๐	๒,๐๐๐,๐๐๐	๒,๐๐๐,๐๐๐	๘,๓๐๐,๐๐๐
		๓	อปท.ในพื้นที่ อำเภอต่าง	-	-	๖๔,๒๐๐	-	-	๖๔,๒๐๐
๓. โครงการ ประชาสัมพันธ์เผยแพร่ ส่งเสริมภูมิปัญญา ท้องถิ่นวัฒนธรรม ประเพณี และการค้า การท่องเที่ยว	๔.๑๕			๓๑๒,๒๐๐	๕๑๙,๖๕๐	๗๒๕,๐๐๐	๘๓๑,๘๕๐	๘๓๑,๘๕๐	๓,๒๒๐,๕๕๐
กิจกรรมหลักที่ ๓.๑ ผลิตและเผยแพร่รายการ วิทยุ		๑	สวท.ยส.	๘๖,๔๐๐	-	-	๘๖,๔๐๐	๘๖,๔๐๐	๒๕๙,๒๐๐
กิจกรรมหลักที่ ๓.๒ ผลิตและเผยแพร่สโปด ประชาสัมพันธ์วิทยุ		๑	สวท.ยส.	๘๗,๓๑๒	-	-	๘๗,๓๑๒	๘๗,๓๑๒	๒๖๑,๙๓๖
กิจกรรมหลักที่ ๓.๓ ผลิตและเผยแพร่สกู๊ปข่าว วิทยุประชาสัมพันธ์		๑	สวท.ยส.	๒๖,๒๘๘	-	-	๒๖,๒๘๘	๒๖,๒๘๘	๗๘,๘๖๔

บัญชีรายการชุดโครงการสำคัญ				งบประมาณดำเนินการ (๑๐)					
แผนงาน/โครงการสำคัญ (๖)	ยุทธศาสตร์ ชาติ (X)/ แผนแม่บท ฯ (Y) (๗)	แหล่ง งปม. (๘)	หน่วย ดำเนิน การ (๙)	พ.ศ. ๒๕๖๖	พ.ศ. ๒๕๖๗	พ.ศ.๒๕๖๘	พ.ศ. ๒๕๖๙	พ.ศ. ๒๕๗๐	พ.ศ. ๒๕๖๖- ๒๕๗๐
กิจกรรมหลักที่ ๓.๔ ผลิตสื่อประชาสัมพันธ์ ทางโซเชียลมีเดีย ต่าง ๆ เช่น รูปภาพ อินโฟกราฟ ฟิค คลิปวิดีโอ ฯลฯ		๑	สวท.ยส	๔๘,๐๐๐	-	-	๔๘,๐๐๐	๔๘,๐๐๐	๑๔๔,๐๐๐
กิจกรรมหลักที่ ๓.๕ ถ่ายทอดเสียงกิจกรรม ประชาสัมพันธ์		๑	สวท.ยส	๖๔,๒๐๐	-	-	๖๔,๒๐๐	๖๔,๒๐๐	๑๙๒,๖๐๐
*กิจกรรมหลักที่ ๓.๖ ประชาสัมพันธ์เผยแพร่ ส่งเสริมภูมิปัญญาท้องถิ่น วัฒนธรรมประเพณี และ การค้า การท่องเที่ยว		๑	สวท.ยส	-	๕๑๙,๖๕๐	๗๒๕,๐๐๐	๕๑๙,๖๕๐	๕๑๙,๖๕๐	๒,๒๘๓,๙๕๐
๔. โครงการจัดทำสื่อ ประชาสัมพันธ์ด้านการ ท่องเที่ยวจังหวัดยโสธร				-	-	-	๑,๐๐๐,๐๐๐	๑,๐๐๐,๐๐๐	๒,๐๐๐,๐๐๐
*กิจกรรมหลักที่ ๔.๑ จัดทำป้ายประชาสัมพันธ์ แหล่งท่องเที่ยวและจัดทำ สื่อประชาสัมพันธ์ด้านการ ท่องเที่ยว		๑	สนง.การ ท่องเที่ยวฯ	-	-	-	๑,๐๐๐,๐๐๐	๑,๐๐๐,๐๐๐	๒,๐๐๐,๐๐๐
๕. โครงการ ประชาสัมพันธ์ด้าน การตลาดการท่องเที่ยว โดยชุมชน (ต่อเนื่อง ระยะที่ ๓)	๔.๑๕			-	-	๕๐๐,๐๐๐	๕๐๐,๐๐๐	๕๐๐,๐๐๐	๑,๕๐๐,๐๐๐
กิจกรรมหลักที่ ๕.๑ ประชาสัมพันธ์ด้าน การตลาดการท่องเที่ยวโดย ชุมชน (ต่อเนื่องระยะที่ ๓)		๑	สนง.การ ท่องเที่ยวฯ	-	-	๕๐๐,๐๐๐	๕๐๐,๐๐๐	๕๐๐,๐๐๐	๑,๕๐๐,๐๐๐
รวม				๓,๓๑๒,๒๐๐	๕๑๙,๖๕๐	๓,๕๘๙,๒๐๐	๕,๓๓๑,๘๕๐	๕,๓๓๑,๘๕๐	๑๘,๐๘๔,๗๕๐

บัญชีรายการชุดโครงการสำคัญ				งบประมาณดำเนินการ (๑๐)					
แผนงาน/โครงการสำคัญ (๖)	ยุทธศาสตร์ ชาติ (X)/ แผนแม่บท ฯ (Y) (๗)	แหล่ง งปม. (๘)	หน่วย ดำเนิน การ (๙)	พ.ศ. ๒๕๖๖	พ.ศ. ๒๕๖๗	พ.ศ. ๒๕๖๘	พ.ศ. ๒๕๖๙	พ.ศ. ๒๕๗๐	พ.ศ. ๒๕๖๖- ๒๕๗๐
แผนงานที่ ๗ ส่งเสริมกิจกรรมเชิงสร้างสรรค์ด้านการท่องเที่ยวเพื่อสร้างความหลากหลายให้ดึงดูดความสนใจของนักท่องเที่ยว									
๑. โครงการส่งเสริมการ ท่องเที่ยวจังหวัดยโสธร	๔.๑๕			๑,๒๐๐,๐๐๐	-	๑,๕๕๐,๐๐๐	๑,๗๕๐,๐๐๐	๑,๗๕๐,๐๐๐	๖,๒๕๐,๐๐๐
กิจกรรมหลักที่ ๑.๑ เปิดบ้านท่องเที่ยววิถี ชุมชนคนยโสธร	๑	สนง.การ ท่องเที่ยวฯ	๑,๒๐๐,๐๐๐	-	-	๑,๒๐๐,๐๐๐	๑,๒๐๐,๐๐๐	๑,๒๐๐,๐๐๐	๓,๖๐๐,๐๐๐
	๓	อปท.ในพื้นที่ อ.เมืองยโสธร	-	-	๑,๐๐๐,๐๐๐	-	-	-	๑,๐๐๐,๐๐๐
กิจกรรมหลักที่ ๑.๒ ส่งเสริมกิจกรรม นิทรรศการหมุนเวียน ภายในพิพิธภัณฑ์เมืองเก่า บ้านสิงห์ท่า	๒	ทม.ยส	-	-	๕๐๐,๐๐๐	๕๐๐,๐๐๐	๕๐๐,๐๐๐	๕๐๐,๐๐๐	๑,๕๐๐,๐๐๐
	๓	ทม.ยส	-	-	๕๐,๐๐๐	๕๐,๐๐๐	๕๐,๐๐๐	๕๐,๐๐๐	๑๕๐,๐๐๐
๒. โครงการท่องเที่ยว เชิงกีฬา Sport Tourism	๔.๑๕			๑,๒๐๐,๐๐๐	-	๑๐,๐๐๐	๑,๒๐๐,๐๐๐	๑,๒๐๐,๐๐๐	๓,๖๑๐,๐๐๐
กิจกรรมหลักที่ ๒.๑ วิ่งชมแหล่งท่องเที่ยว ในช่วงเย็น Night Run จังหวัดยโสธร	๑	สนง.การ ท่องเที่ยวฯ	๑,๒๐๐,๐๐๐	-	-	๑,๒๐๐,๐๐๐	๑,๒๐๐,๐๐๐	๑,๒๐๐,๐๐๐	๓,๖๐๐,๐๐๐
	๓	อปท.ในพื้นที่ อ.คำเขื่อน แก้ว	-	-	๑๐,๐๐๐	-	-	-	๑๐,๐๐๐
รวม				๒,๔๐๐,๐๐๐	-	๑,๕๖๐,๐๐๐	๒,๙๕๐,๐๐๐	๒,๙๕๐,๐๐๐	๙,๘๖๐,๐๐๐
รวมทั้งสิ้น ๗ แผนงาน				๑,๖๘๗,๘๖๕,๙๖๐	๒,๘๓๖,๒๗๑,๖๔๕	๒,๓๒๖,๘๖๖,๐๓๐	๑,๖๔๖,๕๘๙,๖๗๐	๑,๖๕๔,๕๘๙,๖๗๐	๑๐,๑๕๒,๑๘๒,๙๗๕

บัญชีรายการชุดโครงการสำคัญ				งบประมาณดำเนินการ (๑๐)					
แผนงาน/โครงการสำคัญ (๖)	ยุทธศาสตร์ ชาติ (X)/ แผนแม่บท (Y) (๗)	แหล่ง งปม. (๘)	หน่วย ดำเนินการ (๙)	พ.ศ. ๒๕๖๖	พ.ศ. ๒๕๖๗	พ.ศ. ๒๕๖๘	พ.ศ. ๒๕๖๙	พ.ศ. ๒๕๖๗๐	พ.ศ. ๒๕๖๖- ๒๕๗๐
				๒. โครงการประชาสัมพันธ์ เสริมสร้างความเข้มแข็งและ ความมั่นคงของครอบครัว ชุมชน สังคม	๔.๑๕		สนง. ประชา สัมพันธ์ จังหวัดยโสธร	๒๐๐,๐๐๐	๑๐๐,๐๐๐
กิจกรรมหลัก ๒.๑ ประชาสัมพันธ์เสริมสร้างความ เข้มแข็งและความมั่นคงของ ครอบครัว ชุมชน สังคม		๑	สนง.ประชา สัมพันธ์จังหวัด ยโสธร	๒๐๐,๐๐๐	๑๐๐,๐๐๐	-	๒๐๐,๐๐๐	๒๐๐,๐๐๐	๗๐๐,๐๐๐
๓. โครงการสร้างมิติใหม่ สุข ใจไทยโสธร	๔.๑๕		สนง.พัฒนา ชุมชน จ.ยโสธร	๑,๕๐๐,๐๐๐	-	-	๑,๒๐๐,๐๐๐	๑,๒๐๐,๐๐๐	๓,๘๐๐,๐๐๐
กิจกรรมหลัก ๓.๑ สร้าง มิติใหม่ สุขใจไทยโสธร		๑	สนง.พัฒนา ชุมชน จ.ยโสธร	๑,๕๐๐,๐๐๐	-	-	๑,๒๐๐,๐๐๐	๑,๒๐๐,๐๐๐	๓,๘๐๐,๐๐๐
๔. โครงการเพิ่มโอกาสการ เข้าถึงน้ำประปาของ ประชาชนในพื้นที่จังหวัด ยโสธร	๔.๑๕		การประปา ส่วนภูมิภาค สาขายโสธร	๑๘๔,๘๘๒,๙๐๐	๑๗๙,๖๐๙,๐๐๐	๑๗๙,๖๐๙,๐๐๐	๑๗๙,๖๐๙,๐๐๐	๑๗๙,๖๐๙,๐๐๐	๙๐๓,๓๑๘,๙๐๐
กิจกรรมหลัก ๔.๑ เพิ่ม โอกาสการเข้าถึงน้ำประปาของ ประชาชนในพื้นที่จังหวัด ยโสธร		๒	การประปา ส่วนภูมิภาค สาขายโสธร	๑๘๔,๘๘๒,๙๐๐	๑๗๙,๖๐๙,๐๐๐	๑๗๙,๖๐๙,๐๐๐	๑๗๙,๖๐๙,๐๐๐	๑๗๙,๖๐๙,๐๐๐	๙๐๓,๓๑๘,๙๐๐
๕. โครงการพัฒนาโครงสร้าง พื้นฐานเพื่อยกระดับคุณภาพ ชีวิตของประชาชน	๔.๑๕			๓๓๒,๕๗๐,๐๐๐	๒,๐๖๔,๐๕๕,๖๕๔	๔๒๓,๔๔๔,๔๗๙	๒,๒๘๘,๕๖๓,๓๕๔	๒,๒๘๗,๘๐๑,๓๕๔	๗,๓๓๖,๓๕๔,๘๔๑
กิจกรรมหลัก ๕.๑ พัฒนา โครงสร้างพื้นฐานเพื่อยกระดับ คุณภาพชีวิตของประชาชน		๓	อปท.ในพื้นที่ อ. ทรายมูล	๒๙,๒๐๗,๐๐๐	๒๙,๘๒๔,๖๐๐	๒๙,๘๒๕,๖๐๐	๒๙,๒๐๗,๐๐๐	๒๙,๒๐๗,๐๐๐	๑๔๗,๒๗๑,๒๐๐
		๓	อปท.ในพื้นที่ อ.มหาชนะชัย	๑๒๐,๓๕๓,๐๐๐	๑๑,๖๐๐,๐๐๐	๑๒,๕๐๐,๐๐๐	๑๓๙,๒๖๕,๐๐๐	๑๓๘,๗๐๓,๐๐๐	๔๒๒,๔๒๑,๐๐๐
		๓	อปท.ในพื้นที่ อ.เมืองยโสธร	๑๘๒,๖๖๐,๐๐๐	๘๒,๐๙๙,๗๐๐	๑๖๗,๓๐๖,๗๐๐	๑๘๙,๘๖๐,๐๐๐	๑๘๙,๘๖๐,๐๐๐	๘๑๑,๗๘๖,๔๐๐
		๓	อปท.ในพื้นที่ อ.ป่าดัว		๙๕๒,๙๑๑,๖๗๕	๔๒,๕๕๖,๗๐๐	๙๕๒,๙๑๑,๖๗๕	๙๕๒,๙๑๑,๖๗๕	๒,๙๐๑,๓๒๑,๗๒๕
		๓	อปท.ในพื้นที่ อ.คำเขื่อนแก้ว		๖๒,๕๒๗,๐๐๐	๑,๐๖๑,๐๐๐	๖๒,๕๒๗,๐๐๐	๖๒,๕๒๗,๐๐๐	๑๘๘,๖๔๒,๐๐๐
		๓	อปท.ในพื้นที่ อ.เลิงนกทา		๘๒๔,๓๕๘,๒๐๐	๕๔,๘๘๐,๐๐๐	๘๒๔,๓๕๘,๒๐๐	๘๒๔,๓๕๘,๒๐๐	๒,๕๒๗,๙๕๔,๖๐๐
		๓	อปท.ในพื้นที่ อ.กุดชุม		๒๓,๓๓๐,๐๐๐	๓๗,๓๔๐,๐๐๐	๒๓,๓๓๐,๐๐๐	๒๓,๓๓๐,๐๐๐	๑๐๗,๓๓๐,๐๐๐
		๓	อปท.ในพื้นที่ อ.ค้อวัง			๒๐,๓๘๔,๔๗๙	๒๐,๓๘๔,๔๗๙	๒๐,๓๘๔,๔๗๙	๘๑,๕๓๗,๙๑๖

บัญชีรายการชุดโครงการสำคัญ				งบประมาณดำเนินการ (๑๐)					
แผนงาน/โครงการสำคัญ (๖)	ยุทธศาสตร์ ชาติ (X)/ แผนแม่บท (Y) (๗)	แหล่ง งปม. (๘)	หน่วย ดำเนินการ (๙)	พ.ศ. ๒๕๖๖	พ.ศ. ๒๕๖๗	พ.ศ. ๒๕๖๘	พ.ศ. ๒๕๖๙	พ.ศ. ๒๕๖๗๐	พ.ศ. ๒๕๖๖- ๒๕๗๐
		๓	อปท.ในพื้นที่ ไทยเจริญ	-	๔๖,๑๗๐,๐๐๐	๔๖,๓๗๐,๐๐๐	๔๖,๑๗๐,๐๐๐	๔๖,๑๗๐,๐๐๐	๑๘๔,๘๘๐,๐๐๐
กิจกรรมหลัก ๕.๒ ก่อสร้าง ทางเชื่อมอุโมงค์ ใต้ดินศูนย์การเรียนรู้เทศบาล เมืองยโสธร - ที่ว่าการอำเภอเมืองยโสธร		๒	เทศบาลเมือง ยโสธร	-	-	๖,๐๐๐,๐๐๐	-	-	๖,๐๐๐,๐๐๐
		๓	เทศบาลเมือง ยโสธร	-	-	๑,๐๐๐,๐๐๐	-	-	๑,๐๐๐,๐๐๐
กิจกรรมหลัก ๕.๓ จัดทำ แผนแม่บทและผังเมืองรวมเพื่อ การพัฒนาพื้นที่ชุมชนเทศบาล เมืองยโสธร		๒	เทศบาลเมือง ยโสธร		๑๐,๐๐๐,๐๐๐	๒,๐๐๐,๐๐๐			๑๒,๐๐๐,๐๐๐
		๓	เทศบาลเมือง ยโสธร		๕๐๐,๐๐๐	๒๐๐,๐๐๐	๑๐๐,๐๐๐		๘๐๐,๐๐๐
กิจกรรมหลัก ๕.๔ ส่งเสริม ศักยภาพการเป็นพลเมืองโลก ในศตวรรษที่ ๒๑		๒	เทศบาลเมือง ยโสธร	๓๐๐,๐๐๐	๓๐๐,๐๐๐	๓๐๐,๐๐๐	๓๐๐,๐๐๐	๓๐๐,๐๐๐	๑,๕๐๐,๐๐๐
		๓	เทศบาลเมือง ยโสธร	๕๐,๐๐๐	๕๐,๐๐๐	๕๐,๐๐๐	๕๐,๐๐๐	๕๐,๐๐๐	๒๕๐,๐๐๐
กิจกรรมหลักที่ ๕.๕ การสร้างบ้านแก่ผู้ยากไร้และ โอกาส		๓	อปท.ในพื้นที่ อ.เมืองยโสธร	-	-	๑๒๐,๐๐๐	-	-	๑๒๐,๐๐๐
		๓	อปท.ในพื้นที่ อ.เลิงนกทา	-	-	๓๙๐,๐๐๐	-	-	๓๙๐,๐๐๐
		๓	อปท.ในพื้นที่ อ.กุดชุม	-	-	๓๙๐,๐๐๐	-	-	๓๙๐,๐๐๐
		๓	อปท.ในพื้นที่ อ.มหาชนะชัย	-	-	๒๐๐,๐๐๐	-	-	๒๐๐,๐๐๐
		๓	อปท.ในพื้นที่ อ.ไทยเจริญ	-	-	๒๗๐,๐๐๐	-	-	๒๗๐,๐๐๐
		๓	อปท.ในพื้นที่ อ.คำเขื่อนแก้ว	-	-	๒๗๐,๐๐๐	-	-	๒๗๐,๐๐๐
๖. โครงการขยายผลองค์ ความรู้โครงการอัน เนื่องมาจากพระราชดำริสู่การ ปฏิบัติในระดับพื้นที่ของ ศูนย์เรียนรู้โครงการอัน เนื่องมาจากพระราชดำริ ระดับอำเภอ	๔.๑๕		ที่ทำการ ปกครอง จังหวัดยโสธร	๕,๔๐๐,๐๐๐	๒๑,๕๖๖,๐๗๔	๒๒,๔๑๑,๒๗๔	๑๘,๕๖๖,๐๗๔	๑๘,๕๖๖,๐๗๔	๘๖,๕๐๙,๘๙๖

บัญชีรายการชุดโครงการสำคัญ				งบประมาณดำเนินการ (๑๐)					
แผนงาน/โครงการสำคัญ (๖)	ยุทธศาสตร์ ชาติ (X)/ แผนแม่บท (Y) (๗)	แหล่ง งปม. (๘)	หน่วย ดำเนินการ (๙)	พ.ศ. ๒๕๖๖	พ.ศ. ๒๕๖๗	พ.ศ. ๒๕๖๘	พ.ศ. ๒๕๖๙	พ.ศ. ๒๕๖๗๐	พ.ศ. ๒๕๖๖- ๒๕๗๐
กิจกรรมหลัก ๖.๑ ขยายผลองค์ความรู้โครงการอันเนื่องมาจากพระราชดำริสู่การปฏิบัติในระดับพื้นที่ของ ศูนย์เรียนรู้โครงการอันเนื่องมาจากพระราชดำริ ระดับอำเภอ		๑	ที่ทำการปกครองจังหวัดยโสธร	๙๐๐,๐๐๐	๙๐๐,๐๐๐	๙๐๐,๐๐๐	๙๐๐,๐๐๐	๙๐๐,๐๐๐	๔,๕๐๐,๐๐๐
		๓	อปท.ในพื้นที่ อ.ป่าดัว	-	๑๔,๕๖๑,๒๗๔	๑๔,๕๖๑,๒๗๔	๑๔,๕๖๑,๒๗๔	๑๔,๕๖๑,๒๗๔	๕๘,๒๔๕,๐๙๖
		๓	อปท.ในพื้นที่ อ.เมืองยโสธร	-	-	๖,๖๐๐,๐๐๐	-	-	๖,๖๐๐,๐๐๐
		๓	อปท.ในพื้นที่ อ.มหาชนะชัย	-	-	๑๐๐,๐๐๐	-	-	๑๐๐,๐๐๐
กิจกรรมหลัก ๖.๒ ก่อสร้างสถานสงเคราะห์ที่สัตว์จังหวัดยโสธร		๒	เทศบาลเมืองยโสธร	๔,๕๐๐,๐๐๐	๓,๐๐๐,๐๐๐	-	-	-	๗,๕๐๐,๐๐๐
		๓	เทศบาลเมืองยโสธร	-	๒๕๐,๐๐๐	๒๕๐,๐๐๐	๒๕๐,๐๐๐	๒๕๐,๐๐๐	๑,๐๐๐,๐๐๐
กิจกรรมหลัก ๖.๓ พัฒนาคุณภาพชีวิตและเสริมสร้างความเข้มแข็งและความมั่นคงตามแนวทางศาสตร์พระราชา		๑	ที่ทำการปกครองจังหวัดยโสธร	-	๒,๘๕๔,๘๐๐	-	๒,๘๕๔,๘๐๐	๒,๘๕๔,๘๐๐	๘,๕๖๔,๘๐๐
๗. โครงการส่งเสริมการปฏิบัติธรรมเพื่อพัฒนาคุณภาพชีวิตครอบครัวอบอุ่นด้วยพระธรรม	๔.๑๕		สนง. พระพุทธศาสนา จังหวัดยโสธร	๘,๓๗๐,๐๐๐	-	๒๕๙,๕๐๐	๒๕๙,๕๐๐	๒๕๙,๕๐๐	๙,๑๔๘,๕๐๐
กิจกรรมหลัก ๗.๑ ก่อสร้างปรับปรุงภูมิทัศน์วัดมหาธาตุ		๑	สนง. พระพุทธศาสนา จังหวัดยโสธร	๘,๐๗๐,๐๐๐	-	-	-	-	๘,๐๗๐,๐๐๐
กิจกรรมหลัก ๗.๒ ส่งเสริมการปฏิบัติธรรมเพื่อพัฒนาคุณภาพชีวิตครอบครัวอบอุ่นด้วยพระธรรม		๑	สนง. พระพุทธศาสนา จังหวัดยโสธร	๓๐๐,๐๐๐	-	๒๕๙,๕๐๐	๒๕๙,๕๐๐	๒๕๙,๕๐๐	๑,๐๗๘,๕๐๐
๘. โครงการประชุมสัมมนาพระวินยาธิการและผู้ที่เกี่ยวข้อง จังหวัดยโสธร	๔.๑๕		สนง. พระพุทธศาสนา จังหวัดยโสธร	-	-	๒๑๐,๐๐๐	๒๑๐,๐๐๐	๒๑๐,๐๐๐	๖๓๐,๐๐๐
กิจกรรมหลักที่ ๘.๑ การประชุมสัมมนาพระวินยาธิการและผู้ที่เกี่ยวข้อง จังหวัดยโสธร		๑	สนง. พระพุทธศาสนา จังหวัดยโสธร	-	-	๒๑๐,๐๐๐	๒๑๐,๐๐๐	๒๑๐,๐๐๐	๖๓๐,๐๐๐

บัญชีรายการชุดโครงการสำคัญ				งบประมาณดำเนินการ (๑๐)					
แผนงาน/โครงการสำคัญ (๖)	ยุทธศาสตร์ ชาติ (X)/ แผนแม่บท (Y) (๗)	แหล่ง งปม. (๘)	หน่วย ดำเนินการ (๙)	พ.ศ. ๒๕๖๖	พ.ศ. ๒๕๖๗	พ.ศ. ๒๕๖๘	พ.ศ. ๒๕๖๙	พ.ศ. ๒๕๖๗๐	พ.ศ. ๒๕๖๖- ๒๕๗๐
กิจกรรมหลัก ๑.๔ ปรับปรุงอุทยานการเรียนรู้		๒	เทศบาลเมือง ยโสธร	๓,๐๐๐,๐๐๐	๑,๐๐๐,๐๐๐	-	-	-	๕,๐๐๐,๐๐๐
		๓	เทศบาลเมือง ยโสธร	๑๐๐,๐๐๐	๑๐๐,๐๐๐	๑๐๐,๐๐๐	๑๐๐,๐๐๐	๑๐๐,๐๐๐	๕๐๐,๐๐๐
กิจกรรมหลัก ๑.๕ ส่งเสริม การพัฒนาทักษะดิจิทัลสำหรับ เยาวชนรุ่นใหม่		๒	สำนักงาน ส่งเสริม เศรษฐกิจดิจิทัล จังหวัดยโสธร	-	-	-	-	-	-
กิจกรรมหลัก ๑.๖ สนับสนุนการประยุกต์ใช้ เทคโนโลยีดิจิทัลในการพัฒนา ชุมชน		๒	สำนักงาน ส่งเสริม เศรษฐกิจดิจิทัล จังหวัดยโสธร	-	-	-	-	-	-
กิจกรรมหลัก ๑.๗ ส่งเสริม การสร้างความรู้ความตระหนักรู้ทาง ดิจิทัลให้กับประชาชน และ กลุ่มเปราะบางในพื้นที่		๒	สำนักงาน ส่งเสริม เศรษฐกิจดิจิทัล จังหวัดยโสธร	-	-	-	-	-	-
รวม				๒๕,๑๕๘,๔๐๐	๒๐,๔๕๘,๒๖๗	๓๑,๒๕๗,๒๖๗	๓๑,๒๕๗,๒๖๗	๓๑,๒๕๗,๒๖๗	๑๓๙,๓๘๘,๔๖๘
แผนงานที่ ๓. พัฒนาและเสริมสร้างศักยภาพคนตลอดช่วงชีวิต									
๑. โครงการส่งเสริม พัฒนาการและภาวะ โภชนาการเด็กปฐมวัย เพื่อ IQ เกิน ๑๐๓ ในปี ๒๕๖๙ จังหวัดยโสธร	๔.๑๕		สนง. สาธารณสุข จังหวัดยโสธร	๓,๙๔๐,๑๐๐	๒,๐๔๖,๒๕๐	๑,๕๑๕,๐๐๐	๓,๙๔๐,๑๐๐	๓,๙๔๐,๑๐๐	๑๕,๓๘๑,๕๕๐
กิจกรรมหลัก ๑.๑ ส่งเสริม พัฒนาการและภาวะโภชนาการเด็ก ปฐมวัย เพื่อ IQ เกิน ๑๐๓ ในปี ๒๕๖๙ จังหวัดยโสธร		๑	สนง. สาธารณสุข จังหวัดยโสธร	๓,๙๔๐,๑๐๐	๒,๐๔๖,๒๕๐	๑,๕๑๕,๐๐๐	๓,๙๔๐,๑๐๐	๓,๙๔๐,๑๐๐	๑๕,๓๘๑,๕๕๐
๒. โครงการส่งเสริมสุขภาพ ผู้สูงอายุและพัฒนาศักยภาพ ภาคีเครือข่ายแบบบูรณาการ	๔.๑๕		สนง. สาธารณสุข จังหวัดยโสธร	๑๘๐,๕๘๒,๒๐๐	๑,๘๘๗,๕๐๐	๑๘๓,๐๕๕,๗๐๐	๑๘๐,๕๘๙,๑๐๐	๑๘๐,๕๘๙,๑๐๐	๗๒๖,๖๒๓,๖๐๐
กิจกรรมหลัก ๒.๑ ส่งเสริม สุขภาพผู้สูงอายุและพัฒนา ศักยภาพภาคีเครือข่ายแบบ บูรณาการ		๑	สนง. สาธารณสุข จังหวัดยโสธร	๑,๙๒๐,๖๐๐	๑,๘๖๗,๕๐๐	๑,๗๐๘,๑๐๐	๑,๘๖๗,๕๐๐	๑,๘๖๗,๕๐๐	๙,๒๓๑,๒๐๐
		๓	อปท.ในพื้นที่ อ.มหาชนะชัย	๔๐๐,๐๐๐	-	๔๐๐,๐๐๐	๔๐๐,๐๐๐	๔๐๐,๐๐๐	๑,๖๐๐,๐๐๐
		๓	อปท.ในพื้นที่ อ.เมืองยโสธร	๑๗๘,๒๖๑,๖๐๐	-	๑๗๘,๒๖๑,๖๐๐	๑๗๘,๒๖๑,๖๐๐	๑๗๘,๒๖๑,๖๐๐	๗๑๓,๐๔๖,๔๐๐
		๓	อปท.ในพื้นที่ อ.ค้อวัง	-	๒๐,๐๐๐	๒,๘๖๒,๐๐๐	๒๐,๐๐๐	๒๐,๐๐๐	๒,๗๔๖,๐๐๐
รวม				๑๘๔,๕๒๒,๓๐๐	๓,๙๓๓,๗๕๐	๑๘๔,๕๗๐,๗๐๐	๑๘๔,๕๘๙,๒๐๐	๑๘๔,๕๘๙,๒๐๐	๗๔๒,๐๐๕,๑๕๐

บัญชีรายการชุดโครงการสำคัญ				งบประมาณดำเนินการ (๑๐)					
แผนงาน/โครงการสำคัญ (๖)	ยุทธศาสตร์ ชาติ (X)/ แผนแม่บท (Y) (๗)	แหล่ง งปม. (๘)	หน่วย ดำเนินการ (๙)	พ.ศ. ๒๕๖๖	พ.ศ. ๒๕๖๗	พ.ศ. ๒๕๖๘	พ.ศ. ๒๕๖๙	พ.ศ. ๒๕๖๗๐	พ.ศ. ๒๕๖๖- ๒๕๗๐
แผนงานที่ ๔. การสร้างความรู้ด้านสุขภาพและการป้องกันควบคุมปัจจัยเสี่ยงที่คุกคาม									
๑. โครงการการสร้างความรู้ ด้านสุขภาพและการป้องกัน ควบคุมปัจจัยเสี่ยงที่คุกคาม	๔.๑๕		สนง. สาธารณสุข จังหวัดยโสธร	๓,๖๕๗,๗๐๐	๑,๒๙๐,๙๐๐	๖,๕๑๖,๘๐๐	๓,๖๕๗,๗๐๐	๓,๖๕๗,๗๐๐	๑๘,๗๘๐,๘๐๐
กิจกรรมหลัก ๑.๑ โครงการ ป้องกันแก้ไขปัญหาภาวะซึมเศร้าและ การฆ่าตัวตายในจังหวัดยโสธร		๑	สนง. สาธารณสุข จังหวัดยโสธร	๑,๒๓๒,๗๐๐	๑,๒๙๐,๙๐๐	๑,๖๒๐,๘๐๐	๑,๒๓๒,๗๐๐	๑,๒๓๒,๗๐๐	๖,๖๐๙,๘๐๐
กิจกรรมหลัก ๑.๒ การดูแล ป้องกันและควบคุมโรคติดต่อ		๓	อปท.ในพื้นที่ อ.มหาชนะชัย	๒๖๐,๐๐๐	-	๒๖๐,๐๐๐	๒๖๐,๐๐๐	๒๖๐,๐๐๐	๑,๐๔๐,๐๐๐
		๓	อปท.ในพื้นที่ อ.เมืองยโสธร	๒,๑๖๕,๐๐๐	-	๒,๑๖๕,๐๐๐	๒,๑๖๕,๐๐๐	๒,๑๖๕,๐๐๐	๘,๖๖๐,๐๐๐
		๓	อปท.ในพื้นที่ อ.ค้อวัง	-	-	๒,๔๗๑,๐๐๐	-	-	๒,๔๗๑,๐๐๐
๒. โครงการป้องกัน แก้ไข ฟื้นฟู เยียวยา ผู้ได้รับผลกระทบจากการ แพร่ระบาดของโรคติดเชื้อไวรัสโคโรนา ๒๐๑๙ (โควิด -๑๙)	๔.๑๕			๘,๐๐๐,๐๐๐	๘,๐๐๐,๐๐๐	๘,๐๐๐,๐๐๐	๘,๐๐๐,๐๐๐	๘,๐๐๐,๐๐๐	๔๐,๑๐๐,๐๐๐
กิจกรรมหลัก ๒.๑ ป้องกัน แก้ไข ฟื้นฟูเยียวยา ผู้ได้รับ ผลกระทบจากการแพร่ระบาด ของโรคติดเชื้อไวรัสโคโรนา ๒๐๑๙ (โควิด -๑๙)				-	-	-	-	-	-
กิจกรรมหลัก ๒.๒ ฟื้นฟูสุขภาพ ภาวะในชุมชนจากผลกระทบที่ เกิดจากการแพร่ระบาดของ โรคไวรัสโคโรนา ๒๐๑๙		๒	เทศบาลเมือง ยโสธร	๒,๐๐๐,๐๐๐	๒,๐๐๐,๐๐๐	๒,๐๐๐,๐๐๐	๒,๐๐๐,๐๐๐	๒,๐๐๐,๐๐๐	๑๐,๐๐๐,๐๐๐
		๓	เทศบาลเมือง ยโสธร	๒,๐๐๐,๐๐๐	๒,๐๐๐,๐๐๐	๒,๐๐๐,๐๐๐	๒,๐๐๐,๐๐๐	๒,๐๐๐,๐๐๐	๑๐,๐๐๐,๐๐๐
กิจกรรมหลัก ๒.๓ พัฒนา ทักษะเพื่อฟื้นฟูอาชีพ หลัง สถานการณ์การแพร่ระบาดของ โรคไวรัสโคโรนา ๒๐๑๙		๒	เทศบาลเมือง ยโสธร	๒,๐๐๐,๐๐๐	๒,๐๐๐,๐๐๐	๒,๐๐๐,๐๐๐	๒,๐๐๐,๐๐๐	๒,๐๐๐,๐๐๐	๑๐,๐๐๐,๐๐๐
		๓	เทศบาลเมือง ยโสธร	๒,๐๐๐,๐๐๐	๒,๐๐๐,๐๐๐	๒,๐๐๐,๐๐๐	๒,๐๐๐,๐๐๐	๒,๐๐๐,๐๐๐	๑๐,๐๐๐,๐๐๐
		๓	อปท.ในพื้นที่ อ.เมืองยโสธร	-	-	๑๐๐,๐๐๐	-	-	๑๐๐,๐๐๐

บัญชีรายการชุดโครงการสำคัญ				งบประมาณดำเนินการ (๑๐)					
แผนงาน/โครงการสำคัญ (๖)	ยุทธศาสตร์ ชาติ (X)/ แผนแม่บท (Y) (๗)	แหล่ง งปม. (๘)	หน่วย ดำเนินการ (๙)	พ.ศ. ๒๕๖๖	พ.ศ. ๒๕๖๗	พ.ศ. ๒๕๖๘	พ.ศ. ๒๕๖๙	พ.ศ. ๒๕๖๗๐	พ.ศ. ๒๕๖๖- ๒๕๗๐
				๓. โครงการ รู้ตน ลดเสี่ยง ลด โรคไม่ติดต่อเรื้อรัง และสร้าง ความรอบรู้ด้านสุขภาพ (Health Literacy NCDs) ในระดับชุมชน	๔.๑๕		สนง. สาธารณสุข จังหวัดยโสธร	-	๖,๒๑๘,๑๐๐
กิจกรรมหลัก ๓.๑ รู้ตน ลดเสี่ยง ลดโรคไม่ติดต่อเรื้อรัง และสร้างความรอบรู้ด้าน สุขภาพ (Health Literacy NCDs) ในระดับชุมชน		๑	สนง. สาธารณสุข จังหวัดยโสธร	-	๑,๙๒๔,๕๐๐	๒,๕๕๔,๙๐๐	๑,๙๒๔,๕๐๐	๑,๙๒๔,๕๐๐	๘,๒๒๘,๔๐๐
		๓	อปท.ในพื้นที่ อ.ป่าติ้ว	-	๓,๓๔๓,๙๐๐	๓,๓๔๓,๙๐๐	๓,๓๔๓,๙๐๐	๓,๓๔๓,๙๐๐	๑๓,๓๗๕,๖๐๐
		๓	อปท.ในพื้นที่ อ.ค้อวัง	-	๒๐,๐๐๐	๑,๘๐๐,๐๐๐	๒๐,๐๐๐	๒๐,๐๐๐	๑,๘๖๐,๐๐๐
กิจกรรมหลัก ๓.๒ ส่งเสริม อาหารปลอดภัย		๑	สนง.สาธารณสุข จังหวัดยโสธร	-	๙๒๙,๗๐๐	-	๙๒๙,๗๐๐	๙๒๙,๗๐๐	๒,๗๘๙,๑๐๐
๔ โครงการส่งเสริมและพัฒนา อาสาสมัครสาธารณสุขในการ ดำเนินการเกษตรปลอดภัยจาก สารเคมีเพื่อสุขภาพที่ดี วิถีชาว ยโสธร	๔.๑๕			-	-	๙๐๐,๒๐๐	๑,๐๑๘,๒๐๐	๑,๐๑๘,๒๐๐	๒,๙๓๖,๖๐๐
กิจกรรมหลัก ๔.๑ ส่งเสริม และพัฒนาอาสาสมัคร สาธารณสุขในการดำเนินการ เกษตรปลอดภัยจากสารเคมี เพื่อสุขภาพที่ดี วิถีชาวยโสธร		๑	สนง.สาธารณสุข จังหวัดยโสธร	-	-	๙๐๐,๒๐๐	๑,๐๑๘,๒๐๐	๑,๐๑๘,๒๐๐	๒,๙๓๖,๖๐๐
๕ โครงการส่งเสริมการ บริหารจัดการประชากรเพื่อ ลดภาวะของโรคติดต่อที่ สำคัญจากสัตว์สู่คน	๔.๑๕			-	๗๖๒,๘๔๐	-	๕๕๒,๖๐๐	๕๕๒,๖๐๐	๑,๘๖๘,๐๔๐
กิจกรรมหลัก ๕.๑ ส่งเสริม การบริหารจัดการประชากร เพื่อลดภาวะของโรคติดต่อที่ สำคัญจากสัตว์สู่คน		๑	ทสจ.ยส	-	๗๖๒,๘๔๐	-	๕๕๒,๖๐๐	๕๕๒,๖๐๐	๑,๘๖๘,๐๔๐
รวม				๑๑,๖๕๗,๗๐๐	๑๖,๒๗๑,๘๔๐	๒๓,๑๑๕,๘๐๐	๑๙,๔๔๖,๖๐๐	๑๙,๔๔๖,๖๐๐	๘๙,๙๓๘,๕๔๐

บัญชีรายการชุดโครงการสำคัญ				งบประมาณดำเนินการ (๑๐)					
แผนงาน/โครงการสำคัญ (๖)	ยุทธศาสตร์ ชาติ (X)/ แผนแม่บท (Y) (๗)	แหล่ง งปม. (๘)	หน่วย ดำเนินการ (๙)	พ.ศ. ๒๕๖๖	พ.ศ. ๒๕๖๗	พ.ศ. ๒๕๖๘	พ.ศ. ๒๕๖๙	พ.ศ. ๒๕๖๗๐	พ.ศ. ๒๕๖๖- ๒๕๗๐
แผนงานที่ ๕ ยกระดับคุณภาพชีวิตเพื่อเพิ่มโอกาสและทางเลือกในการประกอบอาชีพ									
๑. โครงการพัฒนาคุณภาพชีวิตเสริมสร้างทักษะอาชีพในกลุ่มแรงงานที่ขาดทักษะ	๔.๑๕		สนง.แรงงานจังหวัดยโสธร	๒,๖๗๐,๐๐๐	๓,๒๕๓,๙๒๘	๖,๕๕๓,๙๒๘	๔,๗๒๓,๙๒๘	๔,๗๒๓,๙๒๘	๒๑,๙๒๕,๗๑๒
กิจกรรมหลัก ๑.๑ พัฒนาศักยภาพแรงงานและทักษะอาชีพเพื่อการมีงานทำและมีคุณภาพชีวิตที่ดี		๑	สนง.แรงงานจังหวัดยโสธร	๑,๒๐๐,๐๐๐	๑,๕๐๐,๐๐๐	๑,๕๐๐,๐๐๐	๑,๕๐๐,๐๐๐	๑,๕๐๐,๐๐๐	๗,๒๐๐,๐๐๐
กิจกรรมหลัก ๑.๒ พัฒนาส่งเสริมกลุ่มอาชีพเสริมแก่ประชาชนผู้มีรายได้น้อยในชุมชน		๓	อปท.ในพื้นที่ อ.มหาชนะชัย	๑,๔๗๐,๐๐๐	-	๑,๔๗๐,๐๐๐	๑,๔๗๐,๐๐๐	๑,๔๗๐,๐๐๐	๕,๘๘๐,๐๐๐
			อปท.ในพื้นที่ อ.ป่าดัว	-	๑,๗๕๓,๙๒๘	๑,๗๕๓,๙๒๘	๑,๗๕๓,๙๒๘	๑,๗๕๓,๙๒๘	๗,๐๑๕,๗๑๒
			อปท.ในพื้นที่ อ.เมืองยโสธร	-	-	๑,๓๓๐,๐๐๐	-	-	๑,๓๓๐,๐๐๐
			อปท.ในพื้นที่ อ.คำเขื่อนแก้ว	-	-	๕๐๐,๐๐๐	-	-	๕๐๐,๐๐๐
๒. โครงการฝึกอบรมวิชาชีพระยะสั้นสำหรับผู้ต้องขัง ๑๒ สาขา	๔.๑๕			-	๑๖๒,๐๐๐	๑๖๒,๐๐๐	๑๖๒,๐๐๐	๑๖๒,๐๐๐	๖๔๘,๐๐๐
กิจกรรมหลัก ๑.๑ ฝึกอบรมวิชาชีพระยะสั้นสำหรับผู้ต้องขัง ๑๒ สาขา		๑	สนง.เรือนจำจังหวัดยโสธร	-	๑๖๒,๐๐๐	๑๖๒,๐๐๐	๑๖๒,๐๐๐	๑๖๒,๐๐๐	๖๔๘,๐๐๐
๓. โครงการยกระดับผลิตภาพและพัฒนาคลังคนเพื่อสร้างความสามารถในการแข่งขันภาคอุตสาหกรรม	๔.๑๕			-	-	๖๕๐,๐๐๐	๖๕๐,๐๐๐	๖๕๐,๐๐๐	๑,๙๕๐,๐๐๐
กิจกรรมหลัก ๓.๑ พัฒนาสมรรถนะบุคลากรดิจิทัลรองรับอุตสาหกรรมและบริการแห่งอนาคต (D-Workforce)		๒	สนง.พัฒนาฝีมือแรงงานจังหวัดยโสธร	-	-	๖๕๐,๐๐๐	๖๕๐,๐๐๐	๖๕๐,๐๐๐	๑,๙๕๐,๐๐๐
๔. โครงการส่งเสริมการท่องเที่ยวเชิงธุรกิจ	๔.๑๕			-	-	๑๓๕,๐๐๐	๑๓๕,๐๐๐	๑๓๕,๐๐๐	๔๐๕,๐๐๐
กิจกรรมหลัก ๔.๑ พัฒนาศักยภาพแรงงานรองรับการขับเคลื่อนอุตสาหกรรมท่องเที่ยวคุณภาพสูง		๒	สนง.พัฒนาฝีมือแรงงานจังหวัดยโสธร	-	-	๑๓๕,๐๐๐	๑๓๕,๐๐๐	๑๓๕,๐๐๐	๔๐๕,๐๐๐

บัญชีรายการชุดโครงการสำคัญ				งบประมาณดำเนินการ (๑๐)					
แผนงาน/โครงการสำคัญ (๖)	ยุทธศาสตร์ ชาติ (X)/ แผนแม่บท (Y) (๗)	แหล่ง งปม. (๘)	หน่วย ดำเนินการ (๙)	พ.ศ. ๒๕๖๖	พ.ศ. ๒๕๖๗	พ.ศ. ๒๕๖๘	พ.ศ. ๒๕๖๙	พ.ศ. ๒๕๖๗๐	พ.ศ. ๒๕๖๖- ๒๕๗๐
๕. โครงการพัฒนาบุคลากร รองรับอุตสาหกรรมโลจิสติกส์	๔.๑๕			-	-	๒๒๕,๐๐๐	๒๒๕,๐๐๐	๒๒๕,๐๐๐	๖๗๕,๐๐๐
กิจกรรมหลัก ๕.๑ พัฒนาสมรรถนะ บุคลากรด้านโลจิสติกส์เพื่อรองรับ อุตสาหกรรมและบริการแห่งอนาคต		๒	สนง.พัฒนา ฝีมือแรงงาน จังหวัดยโสธร	-	-	๒๒๕,๐๐๐	๒๒๕,๐๐๐	๒๒๕,๐๐๐	๖๗๕,๐๐๐
๖. โครงการ พัฒนาทักษะผู้ ประกอบกิจการสมัยใหม่รองรับ เศรษฐกิจดิจิทัล	๔.๑๕			-	-	๒๒๕,๐๐๐	๒๒๕,๐๐๐	๒๒๕,๐๐๐	๖๗๕,๐๐๐
กิจกรรมหลัก ๖.๑ พัฒนา ทักษะผู้ประกอบการสมัยใหม่ รองรับเศรษฐกิจดิจิทัล		๒	สนง.พัฒนา ฝีมือแรงงาน จังหวัดยโสธร	-	-	๒๒๕,๐๐๐	๒๒๕,๐๐๐	๒๒๕,๐๐๐	๖๗๕,๐๐๐
๗. โครงการพัฒนาศักยภาพ แรงงานรองรับการพัฒนา เศรษฐกิจ	๔.๑๕			-	-	๑,๕๗๕,๐๐๐	๑,๕๗๕,๐๐๐	๑,๕๗๕,๐๐๐	๔,๗๒๕,๐๐๐
กิจกรรมหลักที่ ๗.๑ พัฒนา ศักยภาพแรงงานให้มีคุณภาพ เพิ่มขึ้นรองรับการพัฒนาเศรษฐกิจ		๒	สนง.พัฒนา ฝีมือแรงงาน จังหวัดยโสธร	-	-	๑,๕๗๕,๐๐๐	๑,๕๗๕,๐๐๐	๑,๕๗๕,๐๐๐	๔,๗๒๕,๐๐๐
๘. โครงการยกระดับแรงงาน ไทยให้ได้มาตรฐานฝีมือแรงงาน เพื่อรองรับการแข่งขัน	๔.๑๕			-	-	๔๕๔,๐๐๐	๔๕๔,๐๐๐	๔๕๔,๐๐๐	๑,๓๖๒,๐๐๐
กิจกรรมหลักที่ ๘.๑ พัฒนา ศักยภาพแรงงานเพื่อรองรับการ จ่ายค่าจ้างตามมาตรฐานฝีมือ		๒	สนง.พัฒนา ฝีมือแรงงาน จังหวัดยโสธร	-	-	๔๕๔,๐๐๐	๔๕๔,๐๐๐	๔๕๔,๐๐๐	๑,๓๖๒,๐๐๐
๙. โครงการเพิ่มทักษะแรงงาน นอกระบบและกลุ่มเป้าหมาย เฉพาะเพื่อเพิ่มโอกาสในการ ประกอบอาชีพ	๔.๑๕			-	-	๓,๕๘๗,๖๐๐	๓,๕๘๗,๖๐๐	๓,๕๘๗,๖๐๐	๑๐,๗๖๒,๘๐๐
กิจกรรมหลักที่ ๙.๑ พัฒนา ทักษะแรงงานนอกระบบให้ สอดคล้องกับความสามารถเฉพาะ บุคคลเพื่อการประกอบอาชีพ		๒	สนง.พัฒนา ฝีมือแรงงาน จังหวัดยโสธร	-	-	๓,๕๘๗,๖๐๐	๓,๕๘๗,๖๐๐	๓,๕๘๗,๖๐๐	๑๐,๗๖๒,๘๐๐
๑๐. โครงการประเมินสมรรถนะ แรงงานเพื่อรองรับการจ้างงาน	๔.๑๕			-	-	๔๕,๐๐๐	๔๕,๐๐๐	๔๕,๐๐๐	๑๓๕,๐๐๐
กิจกรรมหลักที่ ๑๐.๑ กิจกรรมส่งเสริมและเพิ่ม ประสิทธิภาพกระบวนการรับรอง ความรู้ความสามารถตาม กฎหมาย		๒	สนง.พัฒนา ฝีมือแรงงาน จังหวัดยโสธร	-	-	๔๕,๐๐๐	๔๕,๐๐๐	๔๕,๐๐๐	๑๓๕,๐๐๐

บัญชีรายการชุดโครงการสำคัญ				งบประมาณดำเนินการ (๑๐)					
แผนงาน/โครงการสำคัญ (๖)	ยุทธศาสตร์ ชาติ (X)/ แผนแม่บทฯ (Y) (๗)	แหล่ง งปม. (๘)	หน่วย ดำเนินการ (๙)	พ.ศ. ๒๕๖๖	พ.ศ. ๒๕๖๗	พ.ศ. ๒๕๖๘	พ.ศ. ๒๕๖๙	พ.ศ. ๒๕๖๗๐	พ.ศ. ๒๕๖๖- ๒๕๗๐
๑๑. โครงการมทรรรมเปิดโลก อาชีพมิติใหม่เพื่อคนไทยมีงานทำ	๔.๑๕			-	-	๕๐๐,๐๐๐	๕๐๐,๐๐๐	๕๐๐,๐๐๐	๑,๕๐๐,๐๐๐
กิจกรรมหลักที่ ๑๑.๑ จัด กิจกรรมมทรรรมเปิดโลกอาชีพ มิติใหม่เพื่อคนไทยมีงานทำ		๑	สนง.จัดหางาน จังหวัดยโสธร	-	-	๕๐๐,๐๐๐	๕๐๐,๐๐๐	๕๐๐,๐๐๐	๑,๕๐๐,๐๐๐
๑๒.โครงการการส่งเสริมการ ประกอบอาชีพอิสระหลังวิกฤต โควิด - 19	๔.๑๕			-	-	๑,๐๐๐,๐๐๐	๑,๐๐๐,๐๐๐	๑,๐๐๐,๐๐๐	๓,๐๐๐,๐๐๐
กิจกรรมหลักที่ ๑๒.๑ ส่งเสริมการประกอบอาชีพอิสระ หลังวิกฤตโควิด - ๑๙		๑	สนง.จัดหางาน จังหวัดยโสธร	-	-	๑,๐๐๐,๐๐๐	๑,๐๐๐,๐๐๐	๑,๐๐๐,๐๐๐	๓,๐๐๐,๐๐๐
รวม				๒,๖๗๐,๐๐๐	๓,๔๑๕,๙๒๘	๑๕,๑๑๒,๕๒๘	๑๓,๒๘๒,๕๒๘	๑๓,๒๘๒,๕๒๘	๔๗,๗๖๓,๕๑๒
แผนงานที่ ๖. เพิ่มศักยภาพในการรักษาความมั่นคงภายในและความปลอดภัยในชีวิตและทรัพย์สิน									
๑. โครงการการพัฒนา คุณภาพชีวิตผู้ผ่านศูนย์ฟื้นฟู สภาพผู้ติดยาเสพติด ภายใต้ รูปแบบเฉพาะจังหวัดยโสธร	๔.๑๕		ศอ.ปส.จ.ยส.	-	๑,๖๙๗,๐๔๐	๑,๖๙๗,๐๔๐	๑,๖๙๗,๐๔๐	๑,๖๙๗,๐๔๐	๖,๗๘๘,๑๖๐
กิจกรรมหลัก ๑.๑ การพัฒนา คุณภาพชีวิตผู้ผ่านศูนย์ฟื้นฟู สภาพผู้ติดยาเสพติด ภายใต้ รูปแบบเฉพาะจังหวัดยโสธร		๑	ศอ.ปส.จ.ยส.	-	๑,๔๘๑,๐๔๐	๑,๔๘๑,๐๔๐	๑,๔๘๑,๐๔๐	๑,๔๘๑,๐๔๐	๕,๙๒๔,๑๖๐
กิจกรรมหลัก ๑.๒ ฝึกอบรม โครงการบำบัดฟื้นฟูสมรรถภาพ ผู้ต้องขังติดยาเสพติด		๑	สนง.เรือนจำ จังหวัดยโสธร	-	๒๑๖,๐๐๐	๒๑๖,๐๐๐	๒๑๖,๐๐๐	๒๑๖,๐๐๐	๘๖๔,๐๐๐
๒. โครงการป้องกันและแก้ไข ปัญหาอาชญากรรม ทูบีนัมเบอร์ วันจังหวัดยโสธร			สนง. สาธารณสุข จังหวัดยโสธร	-	๓,๓๙๓,๒๕๐	๓,๘๔๔,๑๐๐	๓,๓๘๐,๗๕๐	๓,๓๘๐,๗๕๐	๑๓,๙๙๘,๘๕๐
กิจกรรมหลัก ๒.๑ โครงการป้องกันและแก้ไข ปัญหาอาชญากรรม ทูบีนัมเบอร์ วันจังหวัดยโสธร		๑	สนง. สาธารณสุข จังหวัดยโสธร	-	๓,๓๙๓,๒๕๐	๓,๕๔๔,๑๐๐	๓,๓๘๐,๗๕๐	๓,๓๘๐,๗๕๐	๑๓,๖๙๘,๘๕๐
		๓	อปท.ในพื้นที่ อ.เมืองยโสธร	-	-	๓๐๐,๐๐๐	-	-	๓๐๐,๐๐๐

บัญชีรายการชุดโครงการสำคัญ				งบประมาณดำเนินการ (๑๐)					
แผนงาน/โครงการสำคัญ (๖)	ยุทธศาสตร์ ชาติ (X)/ แผนแม่บท (Y) (๗)	แหล่ง งปม. (๘)	หน่วย ดำเนินการ (๙)	งบประมาณดำเนินการ (๑๐)					
				พ.ศ. ๒๕๖๖	พ.ศ. ๒๕๖๗	พ.ศ.๒๕๖๘	พ.ศ.๒๕๖๙	พ.ศ.๒๕๖๗๐	พ.ศ. ๒๕๖๖- ๒๕๗๐
๓. โครงการเพิ่มศักยภาพในการรักษาความมั่นคงภายในและความปลอดภัยในชีวิตและทรัพย์สิน	๔.๑๕		ศอ.ปส.จ.ยส.	๒๒,๒๓๕,๙๐๐	๑๓,๔๑๑,๐๖๐	๑๔,๕๖๐,๑๙๒	๕,๕๓๑,๕๖๐	๕,๕๓๑,๕๖๐	๖๑,๒๗๐,๒๗๒
กิจกรรมหลัก ๓.๑ ป้องกันและแก้ไขปัญหายาเสพติดครบวงจร		๑	ศอ.ปส.จ.ยส.	๑๐,๒๑๑,๙๐๐	-	-	-	-	๑๐,๒๑๑,๙๐๐
กิจกรรมหลัก ๓.๒ การเพิ่มประสิทธิภาพการรักษาความปลอดภัยในพื้นที่		๑	- ที่ทำการปกครองจังหวัด - กอ.รมน.ยส	๑,๐๐๐,๐๐๐	-	-	-	-	๑,๐๐๐,๐๐๐
		๒	- ที่ทำการปกครองจังหวัด	๘,๗๐๔,๐๐๐	๘,๗๐๔,๐๐๐	-	-	-	๑๗,๔๐๘,๐๐๐
		๓	อปท.ในพื้นที่ อ.มหาชนะชัย	๓๗๐,๐๐๐	-	๓๗๐,๐๐๐	๓๗๐,๐๐๐	๓๗๐,๐๐๐	๑,๔๘๐,๐๐๐
		๓	อปท.ในพื้นที่ อ.เมืองยโสธร	-	-	๖,๓๐๐,๐๐๐	-	-	๖,๓๐๐,๐๐๐
		๓	อปท.ในพื้นที่ อ.ค้อวัง	-	-	๒,๕๓๓,๑๓๒	-	-	๒,๕๓๓,๑๓๒
กิจกรรมหลัก ๓.๓ ยกระดับการจัดการของคณะกรรมการหมู่บ้านเพื่อเสริมสร้างสังคมชุมชนที่เข้มแข็ง		๑	- ที่ทำการปกครองจังหวัด	๑,๐๐๐,๐๐๐	-	-	-	-	๑,๐๐๐,๐๐๐
กิจกรรมหลัก ๓.๔ เพิ่มประสิทธิภาพการปฏิบัติงานด้านยาเสพติด		๓	อปท.ในพื้นที่ อ.ทรายมูล	๓๐๐,๐๐๐	๓๐๐,๐๐๐	๓๐๐,๐๐๐	๓๐๐,๐๐๐	๓๐๐,๐๐๐	๑,๕๐๐,๐๐๐
		๓	อปท.ในพื้นที่ อ.มหาชนะชัย	๖๕๐,๐๐๐	๒๐๐,๐๐๐	๖๕๐,๐๐๐	๖๕๐,๐๐๐	๖๕๐,๐๐๐	๒,๘๐๐,๐๐๐
กิจกรรมหลัก ๓.๕ ปฏิบัติการ ๗๙ ตำบลมั่นคง : พื้นที่ปลอดภัยยาเสพติดจังหวัดยโสธร		๑	ศอ.ปส.จ.ยส.	-	๒,๕๑๑,๘๖๐	๒,๕๑๑,๘๖๐	๒,๕๑๖,๓๖๐	๒,๕๑๖,๓๖๐	๑๐,๐๕๖,๔๔๐
		๓	อปท.ในพื้นที่ อ.ป่าดิว	-	๑,๖๙๕,๒๐๐	๑,๖๙๕,๒๐๐	๑,๖๙๕,๒๐๐	๑,๖๙๕,๒๐๐	๖,๗๘๐,๘๐๐
		๓	อปท.ในพื้นที่ อ.มหาชนะชัย	-	-	๒๐๐,๐๐๐	-	-	๒๐๐,๐๐๐

บัญชีรายการชุดโครงการสำคัญ				งบประมาณดำเนินการ (๑๐)					
แผนงาน/โครงการสำคัญ (๖)	ยุทธศาสตร์ ชาติ (X)/ แผนแม่บท (Y) (๗)	แหล่ง งปม. (๘)	หน่วย ดำเนินการ (๙)	พ.ศ. ๒๕๖๖	พ.ศ. ๒๕๖๗	พ.ศ. ๒๕๖๘	พ.ศ. ๒๕๖๙	พ.ศ. ๒๕๖๗๐	พ.ศ. ๒๕๖๖- ๒๕๗๐
๔. โครงการพัฒนาศักยภาพ อาสาสมัครคุมประพฤติ และ การเฝ้าระวังความปลอดภัย สร้างสุขให้ประชาชน	๔.๑๕		สนง.คุม ประพฤติ จังหวัดยโสธร	๑,๙๖๗,๔๐๐	๓๗๗,๒๖๐	-	-	-	๒,๓๔๔,๖๖๐
กิจกรรมหลัก ๔.๑พัฒนา ศักยภาพอาสาสมัครคุม ประพฤติ และการเฝ้าระวัง ความปลอดภัยของชุมชนจาก อาชญากรรมโดยใช้เทคโนโลยี (Electronic Monitoring : EM) จยโสธร		๑	สนง.คุม ประพฤติ จังหวัดยโสธร	๑,๓๕๐,๐๐๐	-	-	-	-	๑,๓๕๐,๐๐๐
กิจกรรมหลัก ๔.๒ ยุติธรรมเชิง รุกสร้างสุขให้ประชาชน		๑	สนง.ยุติธรรม จังหวัดยโสธร	๖๑๗,๔๐๐	๓๗๗,๒๖๐	-	-	-	๙๙๔,๖๖๐
๕. โครงการสร้างการรับรู้ด้าน กฎหมายสู่การอำนวยความสะดวก ยุติธรรมในชุมชนอย่างยั่งยืน			สนง.ยุติธรรม จังหวัดยโสธร	-	-	๒๕๖,๐๐๐	๒๕๖,๐๐๐	๒๕๖,๐๐๐	๗๖๘,๐๐๐
กิจกรรมหลัก ๕.๑ โครงการสร้างการรับรู้ด้าน กฎหมายสู่การอำนวยความสะดวก ยุติธรรมในชุมชนอย่างยั่งยืน		๑	สนง.ยุติธรรม จังหวัดยโสธร	-	-	๒๕๖,๐๐๐	๒๕๖,๐๐๐	๒๕๖,๐๐๐	๗๖๘,๐๐๐
๖. โครงการฝึกอบรมเพิ่ม ประสิทธิภาพและพัฒนา ศักยภาพพระบรึกษาความ ปลอดภัยหมู่บ้าน ตำบลใน การให้บริการและรักษาความ ปลอดภัยแหล่งท่องเที่ยวของ ชุมชน	๔.๑๕		ที่ทำการ ปกครอง จังหวัดยโสธร	-	๑,๙๐๙,๒๖๐	๑,๙๐๙,๒๖๐	๑,๙๐๙,๒๖๐	๑,๙๐๙,๒๖๐	๗,๖๓๗,๐๔๐
กิจกรรมหลัก ๖.๑ ฝึกอบรมเพิ่มประสิทธิภาพและ พัฒนาศักยภาพพระบรึกษา ความปลอดภัยหมู่บ้าน ตำบล ในการให้บริการและรักษา ความปลอดภัยในแหล่ง ท่องเที่ยวของชุมชน		๑	ที่ทำการ ปกครอง จังหวัดยโสธร	-	๑,๔๐๐,๔๐๐	๑,๔๐๐,๔๐๐	๑,๔๐๐,๔๐๐	๑,๔๐๐,๔๐๐	๕,๖๐๑,๖๐๐

บัญชีรายการชุดโครงการสำคัญ				งบประมาณดำเนินการ (๑๐)					
แผนงาน/โครงการสำคัญ (๖)	ยุทธศาสตร์ ชาติ (X)/ แผนแม่บท (Y) (๗)	แหล่ง งปม. (๘)	หน่วย ดำเนินการ (๙)	พ.ศ. ๒๕๖๖	พ.ศ. ๒๕๖๗	พ.ศ.๒๕๖๘	พ.ศ.๒๕๖๙	พ.ศ.๒๕๖๗๐	พ.ศ. ๒๕๖๖- ๒๕๗๐
กิจกรรมหลัก ๖.๒ ตั้งจุดตรวจ/จุดบริการประชาชนและจัดชุดรักษาความปลอดภัยหมู่บ้านดูแลรักษาความปลอดภัยแก่นักท่องเที่ยวในแหล่งท่องเที่ยวของชุมชน		๑	ที่ทำการปกครองจังหวัดยโสธร	-	๕๐๘,๘๖๐	๕๐๘,๘๖๐	๕๐๘,๘๖๐	๕๐๘,๘๖๐	๒,๐๓๕,๔๔๐
๗. โครงการพัฒนาศักยภาพชุดคุ้มครองตำบล เพื่อเพิ่มศักยภาพในการรักษาความมั่นคงภายในและความปลอดภัยในชีวิตและทรัพย์สินช่วงเทศกาลงานประเพณีบุญบั้งไฟจังหวัดยโสธร	๔.๑๕		ที่ทำการปกครองจังหวัดยโสธร	-	๗๓๖,๐๐๐	๗๓๖,๐๐๐	๗๓๖,๐๐๐	๗๓๖,๐๐๐	๒,๙๔๔,๐๐๐
กิจกรรมหลัก ๗.๑ ฝึกอบรมพัฒนาศักยภาพชุดคุ้มครองตำบล เพื่อเพิ่มศักยภาพในการรักษาความมั่นคงภายในและความปลอดภัยในชีวิตและทรัพย์สินช่วงเทศกาลงานประเพณีบุญบั้งไฟจังหวัดยโสธร		๑	ที่ทำการปกครองจังหวัดยโสธร	-	๔๒๐,๐๐๐	๔๒๐,๐๐๐	๔๒๐,๐๐๐	๔๒๐,๐๐๐	๑,๖๘๐,๐๐๐
กิจกรรมหลัก ๗.๒ ชุดคุ้มครองตำบล (ขคต.) ลาดตระเวรรักษาความปลอดภัยในตำบล ในช่วงเทศกาลประเพณีบุญบั้งไฟ สัปดาห์ละ ๒ ครั้ง		๑	ที่ทำการปกครองจังหวัดยโสธร	-	๓๑๖,๐๐๐	๓๑๖,๐๐๐	๓๑๖,๐๐๐	๓๑๖,๐๐๐	๑,๒๖๔,๐๐๐
๘. โครงการพัฒนาศักยภาพพนักงานเจ้าหน้าที่ตามกฎหมายว่าด้วยการควบคุมน้ำมันเชื้อเพลิง	๔.๑๕		สนง.พลังงานจังหวัดยโสธร	-	-	๘๐,๐๐๐	-	-	๘๐,๐๐๐
กิจกรรมหลัก ๘.๑ อบรมเชิงปฏิบัติการให้ความรู้พนักงานเจ้าหน้าที่ตามกฎหมายว่าด้วยการควบคุมน้ำมันเชื้อเพลิง		๑	สนง.พลังงานจังหวัดยโสธร	-	-	๘๐,๐๐๐	-	-	๘๐,๐๐๐
รวม				๒๔,๒๐๓,๓๐๐	๒๑,๕๒๓,๘๗๐	๒๓,๐๘๒,๕๙๒	๑๓,๕๑๐,๖๑๐	๑๓,๕๑๐,๖๑๐	๙๕,๘๓๐,๙๘๒
รวมทั้งสิ้น				๗๙๖,๖๔๑,๗๐๐	๒,๓๔๕,๗๒๙,๕๓๓	๙๑๘,๓๐๗,๘๑๐	๒,๗๖๖,๐๖๘,๘๐๓	๒,๗๖๕,๔๐๖,๘๐๓	๙,๕๙๒,๑๕๔,๖๔๙

แบบ จ.๑

แบบฟอร์มสรุปแผนงานและโครงการสำคัญของจังหวัด (พ.ศ. ๒๕๖๖ - ๒๕๗๐)
จังหวัด ยโสธร

หน่วย : บาท

บัญชีรายการชุดโครงการสำคัญ				งบประมาณดำเนินการ (๑๐)					
แผนงาน/โครงการสำคัญ (๖)	ยุทธศาสตร์ชาติ (X)/แผนแม่บท (Y) (๗)	แหล่งงปม. (๘)	หน่วยดำเนินการ (๙)	พ.ศ. ๒๕๖๖	พ.ศ. ๒๕๖๗	พ.ศ. ๒๕๖๘	พ.ศ. ๒๕๖๙	พ.ศ. ๒๕๗๐	พ.ศ. ๒๕๖๖-๒๕๗๐
ประเด็นการพัฒนาที่ ๔ อนุรักษ์ พัฒนา พัฒนา ทรัพยากรธรรมชาติและสิ่งแวดล้อม									
แผนงานที่ ๑ เพิ่มประสิทธิภาพการบริหารจัดการทรัพยากรธรรมชาติและสิ่งแวดล้อม									
๑. โครงการการบริหารจัดการทรัพยากรธรรมชาติและสิ่งแวดล้อม	๔.๑๕			๖๕,๕๕๒,๖๐๐	๑๐๓,๕๒๐,๘๕๐	๖๗,๙๖๒,๘๕๐	๖๔,๒๐๖,๘๕๐	๖๔,๒๐๖,๘๕๐	๓๖๕,๓๕๐,๐๐๐
- กิจกรรมหลัก ๑.๑ โครงการส่งเสริมการปลูกต้นไม้และบำรุงรักษา		๑	สนง.ทสจ.ยส.	๓,๖๖๖,๖๐๐	๑,๔๕๖,๔๕๐	๑,๓๖๕,๘๕๐	๑,๓๖๕,๘๕๐	๑,๓๖๕,๘๕๐	๙,๒๒๐,๖๐๐
		๓	อปท.ในพื้นที่ อ.มหาชนะชัย	๓๓๐,๐๐๐	๓๓๐,๐๐๐	๓๓๐,๐๐๐	๓๓๐,๐๐๐	๓๓๐,๐๐๐	๑,๖๕๐,๐๐๐
		๓	อปท.ในพื้นที่ อ.เมืองยโสธร	๖,๐๐๐,๐๐๐	๖,๐๐๐,๐๐๐	๕,๐๐๐,๐๐๐	๖,๐๐๐,๐๐๐	๖,๐๐๐,๐๐๐	๒๙,๐๐๐,๐๐๐
		๓	อปท.ในพื้นที่ อ.ป่าดัว	-	๒๐๐,๐๐๐	๕๐๐,๐๐๐	-	-	๗๐๐,๐๐๐
		๓	อปท.ในพื้นที่ อ.ค้อวัง	-	-	๔๔๑,๐๐๐	-	-	๔๔๑,๐๐๐
		๓	อปท.ในพื้นที่ อ.คำเขื่อนแก้ว	-	-	๖๕๕,๐๐๐	-	-	๖๕๕,๐๐๐
- กิจกรรมหลัก ๑.๒ กิจกรรมอนุรักษ์และฟื้นฟูบริเวณป่าบุ่งป่าทาม		๑	สนง.ทสจ.ยส.	๔๙๕,๐๐๐	๔๗๒,๘๐๐	-	-	-	๙๖๗,๘๐๐
- กิจกรรมหลัก ๑.๓ กิจกรรมอนุรักษ์และฟื้นฟูพื้นที่บริเวณป่าอนุรักษ์		๑	สนง.ทสจ.ยส.	๔๕๐,๐๐๐	-	-	-	-	๔๕๐,๐๐๐
		๓	อปท.ในพื้นที่ อ.คำเขื่อนแก้ว	-	-	๒๐,๐๐๐	-	-	๒๐,๐๐๐

บัญชีรายการชุดโครงการสำคัญ				งบประมาณดำเนินการ (๑๐)					
แผนงาน/โครงการสำคัญ (๖)	ยุทธศาสตร์ชาติ (X)/แผนแม่บท (Y) (๗)	แหล่งงปม. (๘)	หน่วยดำเนินการ (๙)	พ.ศ. ๒๕๖๖	พ.ศ. ๒๕๖๗	พ.ศ. ๒๕๖๘	พ.ศ. ๒๕๖๙	พ.ศ. ๒๕๗๐	พ.ศ. ๒๕๖๖-๒๕๗๐
- กิจกรรมหลัก ๑.๔ โครงการป้องกันและปราบปรามการตัดไม้ทำลายป่าในระดับจังหวัด (คปป)		๒	สนง.ทสจ.ยส.	๖๘,๐๐๐	๖๘,๐๐๐	๖๘,๐๐๐	๖๘,๐๐๐	๖๘,๐๐๐	๓๔๐,๐๐๐
- กิจกรรมหลัก ๑.๕ โครงการบริหารจัดการทรัพยากรธรรมชาติและสิ่งแวดล้อมชุมชนตามแผนพัฒนาชนบทเชิงพื้นที่ประยุกต์ตามแนวพระราชดำริ (ปิดทองหลังพระ)		๒	สนง.ทสจ.ยส.	๕๐,๐๐๐	๕๐,๐๐๐	๕๐,๐๐๐	๕๐,๐๐๐	๕๐,๐๐๐	๒๕๐,๐๐๐
- กิจกรรมหลัก ๑.๖ โครงการจัดการปัญหาที่ดินทำกิน (คทช. จังหวัด)		๒	สนง.ทสจ.ยส.	๖๑,๐๐๐	๖๑,๐๐๐	๖๑,๐๐๐	๖๑,๐๐๐	๖๑,๐๐๐	๓๐๕,๐๐๐
- กิจกรรมหลัก ๑.๗ โครงการประสานความร่วมมือในการกำกับติดตามการดำเนินงานตามแผนจัดการขยะมูลฝอยและของเสียอันตรายในพื้นที่		๒	สนง.ทสจ.ยส.	๗๔,๐๐๐	๗๔,๐๐๐	๗๔,๐๐๐	๗๔,๐๐๐	๗๔,๐๐๐	๓๗๐,๐๐๐
		๓	อปท.ในพื้นที่ อ.ค้อวัง	-	-	๓,๓๔๐,๐๐๐	-	-	๓,๓๔๐,๐๐๐
- กิจกรรมหลัก ๑.๘ กิจกรรมพัฒนาเครือข่ายอาสาสมัครพิทักษ์ทรัพยากรธรรมชาติและสิ่งแวดล้อมหมู่บ้าน (ทสม.)		๒	สนง.ทสจ.ยส.	๒๒๐,๐๐๐	๒๒๐,๐๐๐	๒๒๐,๐๐๐	๒๒๐,๐๐๐	๒๒๐,๐๐๐	๑,๑๐๐,๐๐๐
		๓	อปท.ในพื้นที่ อ.ป่าติ้ว	-	๕,๐๐๐	-	-	-	๕,๐๐๐

บัญชีรายการชุดโครงการสำคัญ				งบประมาณดำเนินการ (๑๐)					
แผนงาน/โครงการสำคัญ (๖)	ยุทธศาสตร์ชาติ (X)/ แผนแม่บท (Y) (๗)	แหล่งงปม. (๘)	หน่วยดำเนินการ (๙)	พ.ศ. ๒๕๖๖	พ.ศ. ๒๕๖๗	พ.ศ. ๒๕๖๘	พ.ศ. ๒๕๖๙	พ.ศ. ๒๕๗๐	พ.ศ. ๒๕๖๖-๒๕๗๐
- กิจกรรมหลัก ๑.๙ โครงการเมือง สิ่งแวดล้อมยั่งยืน		๒	สนง.ทสจ.ยส.	๒๘,๐๐๐	๒๘,๐๐๐	๒๘,๐๐๐	๒๘,๐๐๐	๒๘,๐๐๐	๑๔๐,๐๐๐
- กิจกรรมหลัก ๑.๑๐ งานส่งเสริมและ พัฒนาป่าไม้ตามแนว พระราชดำริ		๒	สนง.ทสจ.ยส.	๑,๔๒๐,๐๐๐	๑,๔๒๐,๐๐๐	๑,๔๒๐,๐๐๐	๑,๔๒๐,๐๐๐	๑,๔๒๐,๐๐๐	๗,๑๐๐,๐๐๐
		๒	โครงการพัฒนา พื้นที่บริเวณหนอง อึ่ง (กรมป่าไม้)	๘๑๐,๐๐๐	๘๑๐,๐๐๐	๘๑๐,๐๐๐	๘๑๐,๐๐๐	๘๑๐,๐๐๐	๔,๐๕๐,๐๐๐
		๒	โครงการพัฒนา พื้นที่บริเวณหนอง อึ่ง (กรมป่าไม้)	๖๑๐,๐๐๐	๖๑๐,๐๐๐	๖๑๐,๐๐๐	๖๑๐,๐๐๐	๖๑๐,๐๐๐	๓,๐๕๐,๐๐๐
		๓	อปท.ในพื้นที่ อ.ป่าดิว	-	๙๐,๐๐๐	-	-	-	๙๐,๐๐๐
- กิจกรรมหลัก ๑.๑๑ ประชาสัมพันธ์ ส่งเสริมการอนุรักษ์ ฟื้นฟู ทรัพยากรธรรมชาติ และสิ่งแวดล้อม		๑	สนง.ขปส.ยส.	๓๐๐,๐๐๐	๓๐๐,๐๐๐	๑๐๐,๐๐๐	๓๐๐,๐๐๐	๓๐๐,๐๐๐	๑,๓๐๐,๐๐๐
- กิจกรรมหลัก ๑.๑๒ การสร้างและพัฒนา เครือข่าย อุตสาหกรรม		๒	สนง.อก.ยส.	๕๐,๐๐๐	๕๐,๐๐๐	๕๐,๐๐๐	๕๐,๐๐๐	๕๐,๐๐๐	๒๕๐,๐๐๐
- กิจกรรมหลัก ๑.๑๓ โครงการเพิ่มพื้นที่สีเขียวในเมือง		๑	ทม.ยโสธร	-	-	-	-	-	-
		๒	ทม.ยโสธร	๑,๐๐๐,๐๐๐	๑,๐๐๐,๐๐๐	๑,๐๐๐,๐๐๐	๑,๐๐๐,๐๐๐	๑,๐๐๐,๐๐๐	๕,๐๐๐,๐๐๐
		๓	ทม.ยโสธร	๑๐๐,๐๐๐	๑๐๐,๐๐๐	๑๐๐,๐๐๐	๑๐๐,๐๐๐	๑๐๐,๐๐๐	๕๐๐,๐๐๐
- กิจกรรมหลัก ๑.๑๔ โครงการกองทุนขยะ		๓	อปท.ในพื้นที่ อ.ทรายมูล	๑๐๐,๐๐๐	๑๐๐,๐๐๐	๑๐๐,๐๐๐	๑๐๐,๐๐๐	๑๐๐,๐๐๐	๕๐๐,๐๐๐
		๓	อปท.ในพื้นที่ อ.มหาชนะชัย	๓๕๐,๐๐๐	๓๕๐,๐๐๐	๓๕๐,๐๐๐	๓๕๐,๐๐๐	๓๕๐,๐๐๐	๑,๗๕๐,๐๐๐
		๓	อปท.ในพื้นที่ อ.ป่าดิว	-	๑๙,๒๙๕,๖๐๐	-	-	-	๑๙,๒๙๕,๖๐๐

บัญชีรายการชุดโครงการสำคัญ				งบประมาณดำเนินการ (๑๐)					
แผนงาน/โครงการสำคัญ (๖)	ยุทธศาสตร์ชาติ (X)/แผนแม่บท (Y) (๗)	แหล่งงปม. (๘)	หน่วยดำเนินการ (๙)	พ.ศ. ๒๕๖๖	พ.ศ. ๒๕๖๗	พ.ศ. ๒๕๖๘	พ.ศ. ๒๕๖๙	พ.ศ. ๒๕๗๐	พ.ศ. ๒๕๖๖-๒๕๗๐
- กิจกรรมหลัก ๑.๑๕ การอนุรักษ์ทรัพยากรธรรมชาติและสิ่งแวดล้อม		๓	อปท.ในพื้นที่ อ.มหาชนะชัย	๔,๐๖๐,๐๐๐	๔,๐๖๐,๐๐๐	๔,๐๖๐,๐๐๐	๔,๐๖๐,๐๐๐	๔,๐๖๐,๐๐๐	๒๐,๓๐๐,๐๐๐
			อปท.ในพื้นที่ อ.เมืองยโสธร	๒๑,๓๘๕,๐๐๐	๒๑,๓๘๕,๐๐๐	๒๑,๓๘๕,๐๐๐	๒๑,๓๘๕,๐๐๐	๒๑,๓๘๕,๐๐๐	๑๐๖,๙๒๕,๐๐๐
			อปท.ในพื้นที่ อ.ค้อวัง	-	๓๐,๐๐๐	-	-	-	๓๐,๐๐๐
- กิจกรรมหลัก ๑.๑๖ คลองสายน้ำใส		๓	อปท.ในพื้นที่ อ.เมืองยโสธร	๑,๐๐๐,๐๐๐	๑,๐๐๐,๐๐๐	๑,๐๐๐,๐๐๐	๑,๐๐๐,๐๐๐	๑,๐๐๐,๐๐๐	๕,๐๐๐,๐๐๐
			อปท.ในพื้นที่ อ.ป่าติ้ว	-	๓๐,๐๐๐	-	-	-	๓๐,๐๐๐
- กิจกรรมหลัก ๑.๑๗ การกำจัดขยะมูลฝอย		๓	อปท.ในพื้นที่ อ.เมืองยโสธร	๒๒,๘๒๕,๐๐๐	๒๒,๘๒๕,๐๐๐	๒๒,๘๒๕,๐๐๐	๒๒,๘๒๕,๐๐๐	๒๒,๘๒๕,๐๐๐	๑๑๔,๑๒๕,๐๐๐
			อปท.ในพื้นที่ อ.ป่าติ้ว	-	๑๙,๑๐๐,๐๐๐	-	-	-	๑๙,๑๐๐,๐๐๐
- กิจกรรมหลัก ๑.๑๘ เพิ่มประสิทธิภาพการบริหารจัดการขยะมูลฝอยชุมชนเพื่อมุ่งสู่เมืองคาร์บอนต่ำอย่างยั่งยืน		๑	สนง. ส่งเสริมการปกครองส่วนท้องถิ่น จังหวัดยโสธร	-	๒,๐๐๐,๐๐๐	๒,๐๐๐,๐๐๐	๒,๐๐๐,๐๐๐	๒,๐๐๐,๐๐๐	๘,๐๐๐,๐๐๐
รวม				๖๕,๔๕๒,๖๐๐	๑๐๓,๕๒๐,๘๕๐	๖๗,๙๖๒,๘๕๐	๖๔,๒๐๖,๘๕๐	๖๔,๒๐๖,๘๕๐	๓๖๕,๓๕๐,๐๐๐
แผนงานที่ ๒ เพิ่มประสิทธิภาพการบริหารจัดการทรัพยากรสัตว์น้ำแบบบูรณาการและชุมชนแบบมีส่วนร่วม									
๑. โครงการการบริหารจัดการทรัพยากรสัตว์น้ำแบบบูรณาการและชุมชนแบบมีส่วนร่วม	๔.๑๕			๓๘๗,๒๐๐	๗๐,๐๐๐	๒,๔๑๔,๗๐๐	๓๘๗,๒๐๐	๓๘๗,๒๐๐	๓,๖๔๖,๓๐๐

บัญชีรายการชุดโครงการสำคัญ				งบประมาณดำเนินการ (๑๐)					
แผนงาน/โครงการสำคัญ (๖)	ยุทธศาสตร์ชาติ (X)/ แผนแม่บท (Y) (๗)	แหล่ง งปม. (๘)	หน่วย ดำเนินการ (๙)	พ.ศ. ๒๕๖๖	พ.ศ. ๒๕๖๗	พ.ศ. ๒๕๖๘	พ.ศ. ๒๕๖๙	พ.ศ. ๒๕๗๐	พ.ศ. ๒๕๖๖-๒๕๗๐
- กิจกรรมหลัก ๑.๑ จัดตั้งองค์กรชุมชน ประมงท้องถิ่นเพื่อ การทรัพยากรสัตว์น้ำ ชุมชน		๑	สนง.ประมง.ยส	๑๐๓,๙๐๐	-	-	๑๐๓,๙๐๐	๑๐๓,๙๐๐	๓๑๑,๗๐๐
- กิจกรรมหลัก ๑.๒ การเพาะพันธุ์ปลาคิน สู่แหล่งน้ำสาธารณะ แบบบูรณาการ		๑	สนง.ประมง.ยส	๑๕๑,๙๐๐	-	๑๕๑,๙๐๐	๑๕๑,๙๐๐	๑๕๑,๙๐๐	๖๐๗,๖๐๐
		๓	อปท.ในพื้นที่ อ.มหาชนะชัย	๗๐,๐๐๐	๗๐,๐๐๐	๗๐,๐๐๐	๗๐,๐๐๐	๗๐,๐๐๐	๓๕๐,๐๐๐
		๓	อปท.ในพื้นที่ อ.ค้อวัง	-	-	๑๓๐,๐๐๐	-	-	๑๓๐,๐๐๐
- กิจกรรมหลัก ๑.๓ สร้างแหล่งอาศัยพ่อ แม่พันธุ์สัตว์น้ำเพื่อ ความมั่นคงทาง อาหารแบบบูรณาการ		๑	สนง.ประมง.ยส	๖๑,๔๐๐	-	๖๑,๔๐๐	๖๑,๔๐๐	๖๑,๔๐๐	๒๔๕,๖๐๐
- กิจกรรมหลัก ๑.๔ เพิ่มผลผลิตการ ประมงในแหล่งน้ำ เพื่อความยั่งยืน		๑	สนง.ประมง.ยส	-	-	๙๑๔,๖๐๐	-	-	๙๑๔,๖๐๐
- กิจกรรมหลัก ๑.๕ เพิ่มประสิทธิภาพการ บริการทรัพยากรสัตว์ น้ำในแหล่งน้ำชุมชน		๑	สนง.ประมง.ยส	-	-	๑,๐๘๖,๘๐๐	-	-	๑,๐๘๖,๘๐๐
รวม				๓๘๗,๒๐๐	๗๐,๐๐๐	๒,๔๑๔,๗๐๐	๓๘๗,๒๐๐	๓๘๗,๒๐๐	๓,๖๔๖,๓๐๐

บัญชีรายการชุดโครงการสำคัญ				งบประมาณดำเนินการ (๑๐)					
แผนงาน/โครงการสำคัญ (๖)	ยุทธศาสตร์ชาติ (X)/แผนแม่บท (Y) (๗)	แหล่งงปม. (๘)	หน่วยดำเนินการ (๙)	พ.ศ. ๒๕๖๖	พ.ศ. ๒๕๖๗	พ.ศ. ๒๕๖๘	พ.ศ. ๒๕๖๙	พ.ศ. ๒๕๗๐	พ.ศ. ๒๕๖๖-๒๕๗๐
แผนงานที่ ๓ การเพิ่มประสิทธิภาพการบริหารจัดการน้ำอย่างบูรณาการ									
๑. โครงการบริหารจัดการน้ำอย่างบูรณาการ	๔.๑๕			๒,๙๒๔,๓๖๙,๙๐๐	๓,๐๑๓,๘๘๔,๗๐๒	๒,๓๗๕,๕๘๘,๔๐๐	๔๔๑,๘๕๕,๙๕๐	๑,๐๑๘,๔๘๔,๐๐๐	๙,๗๗๔,๑๘๒,๙๕๒
- กิจกรรมหลัก ๑.๑ พัฒนาแหล่งน้ำเพื่อการเกษตรและอุปโภค บริโภค									
		๑	ขป.ยส	๙๓,๐๐๐,๐๐๐	๖๐,๐๐๐,๐๐๐	๕๐,๐๐๐,๐๐๐	๕๑,๐๐๐,๐๐๐	๓๐,๐๐๐,๐๐๐	๒๘๔,๐๐,๐๐๐
		๒	ขป.ยส	๒๓๐,๐๐๐,๐๐๐	๑๑๓,๐๐๐,๐๐๐	๑๒๓,๐๐๐,๐๐๐	๔๑,๐๐๐,๐๐๐	๒๔,๐๐๐,๐๐๐	๕๓๑,๐๐๐,๐๐๐
		๒	อบจ.ยส	๗๖,๐๐๐,๐๐๐	-	-	-	-	๗๖,๐๐๐,๐๐๐
		๒	ทต.ตาดทอง	๗,๖๐๐,๐๐๐	-	-	-	-	๗,๖๐๐,๐๐๐
		๒	ทต.ทุ่งแค้ง	๓,๕๑๘,๐๐๐	-	-	-	-	๓,๕๑๘,๐๐๐
		๒	อบต.ขุมเงิน	๑๙,๐๘๐,๐๐๐	-	-	-	-	๑๙,๐๘๐,๐๐๐
		๒	อบต.เขื่องคำ	๕,๘๘๔,๐๐๐	-	-	-	-	๕,๘๘๔,๐๐๐
		๒	อบต.ค้อเหนือ	๗,๔๘๐,๐๐๐	-	-	-	-	๗,๔๘๐,๐๐๐
		๒	อบต.ดู่ทุ่ง	๒๑,๔๙๙,๐๐๐	-	-	-	-	๒๑,๔๙๙,๐๐๐
		๒	อบต.นาสะไมย์	๓,๐๐๐,๐๐๐	-	-	-	-	๓,๐๐๐,๐๐๐
		๒	อบต.สิงห์	๙๙๓,๐๐๐	-	-	-	-	๙๙๓,๐๐๐
		๒	อบต.หนองเป็ด	๒,๕๐๐,๐๐๐	-	-	-	-	๒,๕๐๐,๐๐๐
		๒	อบต.หนองเรือ	๑,๕๐๐,๐๐๐	-	-	-	-	๑,๕๐๐,๐๐๐
		๒	อบต.หนองหิน	๓,๕๐๐,๐๐๐	-	-	-	-	๓,๕๐๐,๐๐๐
		๒	อบต.ค้อวัง	๒,๐๐๐,๐๐๐	-	-	-	-	๒,๐๐๐,๐๐๐
		๒	อบต.ไทยเจริญ	๖,๕๐๐,๐๐๐	-	-	-	-	๖,๕๐๐,๐๐๐
		๒	อบต.กุ้งจาน	๔,๐๐๓,๙๐๐	-	-	-	-	๔,๐๐๓,๙๐๐

บัญชีรายการชุดโครงการสำคัญ				งบประมาณดำเนินการ (๑๐)					
แผนงาน/โครงการ สำคัญ (๖)	ยุทธศาสตร์ชาติ (X)/ แผน แม่บท (Y) (๗)	แหล่ง งปม. (๘)	หน่วย ดำเนินการ (๙)	พ.ศ. ๒๕๖๖	พ.ศ. ๒๕๖๗	พ.ศ. ๒๕๖๘	พ.ศ. ๒๕๖๙	พ.ศ. ๒๕๗๐	พ.ศ. ๒๕๖๖-๒๕๗๐
		๒	อบต.ทุ่งมน	๒,๘๗๙,๐๐๐	-	-	๓,๐๐๐,๐๐๐	-	๕,๘๗๙,๐๐๐
		๒	อบต.นาแก	๒,๐๐๐,๐๐๐	-	-	-	-	๒,๐๐๐,๐๐๐
		๒	อบต.ย่อ	๗,๕๕๐,๐๐๐	-	-	-	-	๗,๕๕๐,๐๐๐
		๒	อบต.ลุ่มพุก	๑,๔๐๐,๐๐๐	-	-	-	-	๑,๔๐๐,๐๐๐
		๒	อบต.สงเป็ย	๓,๐๐๐,๐๐๐	-	-	-	-	๓,๐๐๐,๐๐๐
		๒	อบต.เหล่าโฮ	๑๘,๐๐๐,๐๐๐	-	-	-	-	๑๘,๐๐๐,๐๐๐
		๒	อบต.กำแมด	๕๐๐,๐๐๐	๓๐๐,๐๐๐	-	๙๐๐,๐๐๐	๓๐๐,๐๐๐	๒,๐๐๐,๐๐๐
		๒	อบต. ค้ำน้ำสร้าง	๔,๕๐๐,๐๐๐	-	-	-	-	๔,๕๐๐,๐๐๐
		๒	อบต.โคกนาโก	๔,๗๑๗,๒๐๐	๓,๑๒๖,๙๐๐	-	๑,๕๒๑,๙๔๐	๔,๐๐๐,๐๐๐	๑๓,๓๖๖,๐๔๐
		๒	อบต.โพธิ์ไทร	๒,๘๖๐,๐๐๐	-	-	-	-	๒,๘๖๐,๐๐๐
		๒	ทต.กุดเชียงหมี	๒๗,๐๐๐,๐๐๐	-	-	-	-	๒๗,๐๐๐,๐๐๐
		๒	ทต.บุงค้ำ	๒,๕๐๐,๐๐๐	-	-	-	-	๒,๕๐๐,๐๐๐
		๒	อบต.ศรีแก้ว	๒๐,๐๐๐,๐๐๐	-	-	-	-	๒๐,๐๐๐,๐๐๐
		๒	อบต.สวาท	๑๘๖,๓๖๙,๐๐๐	-	-	-	-	๑๘๖,๓๖๙,๐๐๐
		๒	ทต.สามัคคี	๒๘,๔๗๖,๔๐๐	-	-	-	-	๒๘,๔๗๖,๔๐๐
		๒	ทต.ห้องแซง	๑๔,๘๒๒,๐๐๐	-	-	-	-	๑๔,๘๒๒,๐๐๐
		๒	อบต.สร้างมิ่ง	๓๘,๕๐๐,๐๐๐	-	-	-	-	๓๘,๕๐๐,๐๐๐
		๒	อบต.โนนทราย	๒,๗๐๐,๐๐๐	๖,๕๕๐,๐๐๐	๕,๖๐๐,๐๐๐	๕,๗๕๐,๐๐๐	-	๒๐,๖๐๐,๐๐๐
		๒	อบต.บึงแก	๒๒,๐๐๐,๐๐๐	-	-	-	-	๒๒,๐๐๐,๐๐๐
		๒	อบต.ปากเรือ	๖,๘๙๖,๐๐๐	-	-	-	-	๖,๘๙๖,๐๐๐

บัญชีรายการชุดโครงการสำคัญ				งบประมาณดำเนินการ (๑๐)					
แผนงาน/โครงการ สำคัญ (๖)	ยุทธศาสตร์ชาติ (X)/ แผน แม่บทฯ (Y) (๗)	แหล่ง งปม. (๘)	หน่วย ดำเนินการ (๙)	พ.ศ. ๒๕๖๖	พ.ศ. ๒๕๖๗	พ.ศ. ๒๕๖๘	พ.ศ. ๒๕๖๙	พ.ศ. ๒๕๗๐	พ.ศ. ๒๕๖๖-๒๕๗๐
		๒	อบต.พระเสาร์	๑,๐๐๐,๐๐๐	-	-	-	-	๑,๐๐๐,๐๐๐
		๒	อบต.ม่วง	๑๑,๔๐๐,๐๐๐	-	-	-	-	๑๑,๔๐๐,๐๐๐
		๒	อบต.หัวเมือง	๙๐๐,๐๐๐	-	-	-	-	๙๐๐,๐๐๐
		๒	ทต.ทรายมูล	๑๐,๕๐๐,๐๐๐	-	-	-	-	๑๐,๕๐๐,๐๐๐
		๒	ทต.นาเวียง	๓,๐๙๐,๔๐๐	-	-	-	-	๓,๐๙๐,๔๐๐
		๒	อบต.ดงมะไฟ	๑,๒๒๘,๕๐๐	-	-	-	-	๑,๒๒๘,๕๐๐
		๒	อบต.คูลาด	๓๙,๐๐๐,๐๐๐	-	-	-	-	๓๙,๐๐๐,๐๐๐
		๒	อบต.ทรายมูล	๑,๐๐๐,๐๐๐	-	-	-	-	๑,๐๐๐,๐๐๐
		๒	สถาบันส่งเสริม และพัฒนา กิจกรรมปิดทอง หลังพระฯ	-	๖,๐๘๘,๔๔๒	-	-	-	๖,๐๘๘,๔๔๒
		๓	อปท.ในพื้นที่ อ.ทรายมูล	๓,๕๐๔,๐๐๐	๓,๕๐๔,๐๐๐	๓,๕๐๔,๐๐๐	๓,๕๐๔,๐๐๐	๓,๕๐๔,๐๐๐	๑๗,๕๒๐,๐๐๐
		๓	อปท.ในพื้นที่ อ.มหาชนะชัย	๑,๔๕๐,๐๐๐	๑๐,๐๐๐,๐๐๐	๔๐,๐๐๐,๐๐๐	๑,๔๖๐,๐๐๐	๑,๔๖๐,๐๐๐	๕๔,๓๗๐,๐๐๐
		๓	อปท.ในพื้นที่ อ.ป่าดัว	-	๘๓๓,๐๔๖,๐๐๐	๒,๔๗๗,๐๐๐	-	-	๘๓๓,๐๔๖,๐๐๐
		๓	อปท.ในพื้นที่ อ.เลิงนกทา	-	๓๓,๐๐๐,๐๐๐	๕,๐๐๐,๐๐๐	-	-	๓๓,๐๐๐,๐๐๐
		๓	อปท.ในพื้นที่ อ.กุดชุม	-	๒,๐๐๐,๐๐๐	๒,๐๐๐,๐๐๐	-	-	๔,๐๐๐,๐๐๐
		๓	อปท.ในพื้นที่ อ.ไทยเจริญ	-	๒๗,๖๕๘,๐๐๐	๒๗,๖๕๘,๐๐๐	-	-	๒๗,๖๕๘,๐๐๐
		๓	อปท.ในพื้นที่ อ.ค้อวัง	-	๗,๓๒๔,๐๐๐	-	-	-	๗,๓๒๔,๐๐๐
		๓	อปท.ในพื้นที่ อ.เมืองยโสธร	๑๗๒,๕๘๕,๐๐๐	๓๕,๒๐๐,๐๐๐	๑๔๐,๙๕๕,๐๐๐	๑๔๐,๙๕๕,๐๐๐	๑๔๐,๙๕๕,๐๐๐	๖๓๐,๖๕๐,๐๐๐

บัญชีรายการชุดโครงการสำคัญ				งบประมาณดำเนินการ (๑๐)					
แผนงาน/โครงการสำคัญ (๖)	ยุทธศาสตร์ชาติ (X)/แผนแม่บท (Y) (๗)	แหล่งงปม. (๘)	หน่วยดำเนินการ (๙)	พ.ศ. ๒๕๖๖	พ.ศ. ๒๕๖๗	พ.ศ. ๒๕๖๘	พ.ศ. ๒๕๖๙	พ.ศ. ๒๕๗๐	พ.ศ. ๒๕๖๖-๒๕๗๐
- กิจกรรมหลัก ๑.๒ ก่อสร้างสถานีสูบน้ำด้วยไฟฟ้าพร้อมระบบส่งน้ำและกระจายน้ำ		๑	ขป.ยส	๒๓,๐๐๐,๐๐๐	-	๘๐,๐๐๐,๐๐๐	๘๗,๐๐๐,๐๐๐	๘๖,๐๐๐,๐๐๐	๒๗๖,๐๐๐,๐๐๐
		๒	ขป.ยส	-	๖๖,๐๐๐,๐๐๐	๖๐,๐๐๐,๐๐๐	๖๗,๐๐๐,๐๐๐	๘๐,๐๐๐,๐๐๐	๒๗๓,๐๐๐,๐๐๐
		๒	อบต.ค้อเหนือ	๓๖,๓๐๐,๐๐๐	-	-	-	-	๓๖,๓๐๐,๐๐๐
		๒	อบต.ดู่ท่ง	๗,๐๐๐,๐๐๐	-	-	-	-	๗,๐๐๐,๐๐๐
		๒	อบต.ทุ่งมน	-	-	-	-	๑๐,๐๐๐,๐๐๐	๑๐,๐๐๐,๐๐๐
		๓	อปท.ในพื้นที่ อ.เมืองยโสธร	๙,๗๐๐,๐๐๐	๑,๘๖๒,๐๐๐	๗,๕๕๐,๐๐๐	๗,๕๕๐,๐๐๐	๗,๕๕๐,๐๐๐	๓๔,๒๑๒,๐๐๐
		๓	อปท.ในพื้นที่ อ.ป่าดู่	-	๕๖๑,๙๖๐,๐๐๐	๑๐,๐๐๐,๐๐๐	-	-	๕๗๑,๙๖๐,๐๐๐
		๓	อปท.ในพื้นที่ อ.เลิงนกทา	-	๘๐,๐๐๐,๐๐๐	๑๐,๐๐๐,๐๐๐	-	-	๙๐,๐๐๐,๐๐๐
		๓	อปท.ในพื้นที่ อ.ไทยเจริญ	-	๑๙,๕๐๐,๐๐๐	๑๗,๐๐๐,๐๐๐	-	-	๓๖,๕๐๐,๐๐๐
		๓	อปท.ในพื้นที่ อ.ค้อวัง	-	๓๐,๐๐๐,๐๐๐	๓,๒๐๐,๐๐๐	-	-	๓๓,๒๐๐,๐๐๐
- กิจกรรมหลัก ๑.๓ ก่อสร้างแหล่งน้ำและระบบชลประทาน		๑	ขป.ยส	๒๔,๐๐๐,๐๐๐	-	๒๔,๐๐๐,๐๐๐	-	๖๐๐,๐๐๐,๐๐๐	๖๔๘,๐๐๐,๐๐๐
		๒	ขป.ยส	๑๑๐,๐๐๐,๐๐๐	๑๒๒,๐๐๐,๐๐๐	-	-	-	๒๓๒,๐๐๐,๐๐๐
		๒	อบต.หนองหิน	๕๐๐,๐๐๐	-	-	-	-	๕๐๐,๐๐๐
		๒	อบต.ไทยเจริญ	๒,๘๕๐,๐๐๐	-	-	-	-	๒,๘๕๐,๐๐๐
		๒	อบต.โคกนาโก	-	-	๑,๒๕๐,๐๐๐	๕๐๐,๐๐๐	-	๑,๗๕๐,๐๐๐
		๒	ทต.กุดเชียงหมี	๔๑,๕๐๐,๐๐๐	-	-	-	-	๔๑,๕๐๐,๐๐๐
		๒	ทต.ปู่คำ	๑,๕๐๐,๐๐๐	-	-	-	-	๑,๕๐๐,๐๐๐
		๒	ทต.ห้องแซง	๔๔,๙๔๔,๐๐๐	-	-	-	-	๔๔,๙๔๔,๐๐๐
		๒	ทต.ห้องแซง	๑๕๐,๐๐๐,๐๐๐	-	-	-	-	๑๕๐,๐๐๐,๐๐๐
		๒	อบต.สร้างมิ่ง	๔๑,๐๐๐,๐๐๐	-	-	-	-	๔๑,๐๐๐,๐๐๐

บัญชีรายการชุดโครงการสำคัญ				งบประมาณดำเนินการ (๑๐)					
แผนงาน/โครงการ สำคัญ (๖)	ยุทธศาสตร์ชาติ (X)/ แผน แม่บทฯ (Y) (๗)	แหล่ง งปม. (๘)	หน่วย ดำเนินการ (๙)	พ.ศ. ๒๕๖๖	พ.ศ. ๒๕๖๗	พ.ศ. ๒๕๖๘	พ.ศ. ๒๕๖๙	พ.ศ. ๒๕๗๐	พ.ศ. ๒๕๖๖-๒๕๗๐
		๒	อบต.บึงแก	๒,๐๐๐,๐๐๐	-	-	-	-	๒,๐๐๐,๐๐๐
		๒	อบต.บากเรือ	๗,๗๐๐,๐๐๐	-	-	-	-	๗,๗๐๐,๐๐๐
		๒	อบต.ทุ่งมน	-	-	๕๐๐,๐๐๐	-	-	๕๐๐,๐๐๐
		๓	อปท.ในพื้นที่ อ.มหาชนะชัย	๓๐๐,๐๐๐	๓๐๐,๐๐๐	๓๐๐,๐๐๐	๓๐๐,๐๐๐	๓๐๐,๐๐๐	๑,๕๐๐,๐๐๐
		๓	อปท.ในพื้นที่ อ.เมืองยโสธร	๘,๕๕๐,๐๐๐	๖,๓๐๐,๐๐๐	๖,๓๐๐,๐๐๐	๖,๓๐๐,๐๐๐	๖,๓๐๐,๐๐๐	๓๓,๗๕๐,๐๐๐
		๓	อปท.ในพื้นที่ อ.ป่าดิว	-	๑๔๗,๘๖๐,๐๐๐	-	-	-	๑๔๗,๘๖๐,๐๐๐
		๓	อปท.ในพื้นที่ อ.เลิงนกทา	-	๒๒,๐๐๐,๐๐๐	-	-	-	๒๒,๐๐๐,๐๐๐
		๓	อปท.ในพื้นที่ อ.ไทยเจริญ	-	๖,๖๐๐,๐๐๐	๑๔,๓๐๐,๐๐๐	-	-	๒๐,๙๐๐,๐๐๐
- กิจกรรมหลัก ๑.๔ ก่อสร้างเขื่อนป้องกัน ตลิ่ง		๒	สนง.โยธาฯ	๕๓๗,๕๐๐,๐๐๐	๕๑๐,๐๐๐,๐๐๐	๑,๒๖๐,๐๐๐,๐๐๐	-	-	๒,๓๐๗,๕๐๐,๐๐๐
		๓	อปท.ในพื้นที่ อ.มหาชนะชัย	-	๒๐,๐๐๐,๐๐๐	๒๐,๐๐๐,๐๐๐	-	-	๔๐,๐๐๐,๐๐๐
		๓	อปท.ในพื้นที่ อ.เลิงนกทา	-	๑,๐๐๐,๐๐๐	-	-	-	๑,๐๐๐,๐๐๐
- กิจกรรมหลัก ๑.๕ ก่อสร้างระบบระบาย ป้องกันน้ำท่วมพื้นที่ ชุมชนเมืองยโสธร		๒	สนง.โยธาฯ	๖๓๐,๐๐๐,๐๐๐	-	-	-	-	๖๓๐,๐๐๐,๐๐๐
- กิจกรรมหลัก ๑.๖ ก่อสร้างระบบระบาย น้ำหลักและระบบ ป้องกันน้ำท่วมพื้นที่ ชุมชนตลาดทอง อำเภอเมืองยโสธร จังหวัดยโสธร		๒	สนง.โยธาฯ	-	-	๒๓๐,๐๐๐,๐๐๐	-	-	๒๓๐,๐๐๐,๐๐๐

บัญชีรายการชุดโครงการสำคัญ				งบประมาณดำเนินการ (๑๐)					
แผนงาน/โครงการสำคัญ (๖)	ยุทธศาสตร์ชาติ (X)/แผนแม่บท (Y) (๗)	แหล่งงปม. (๘)	หน่วยดำเนินการ (๙)	พ.ศ. ๒๕๖๖	พ.ศ. ๒๕๖๗	พ.ศ. ๒๕๖๘	พ.ศ. ๒๕๖๙	พ.ศ. ๒๕๗๐	พ.ศ. ๒๕๖๖-๒๕๗๐
- กิจกรรมหลัก ๑.๗ ก่อสร้างระบบระบายน้ำหลักและระบบป้องกันน้ำท่วมพื้นที่ชุมชนเมืองยโสธร ระยะที่ ๒ อำเภอเมืองยโสธร จังหวัดยโสธร		๒	สนง.โยธาฯ	-	-	๒๐๐,๐๐๐,๐๐๐	-	-	๒๓๐,๐๐๐,๐๐๐
- กิจกรรมหลัก ๑.๘ การขุดเจาะบ่อน้ำบาดาลเพื่อการเกษตร (เครื่องสูบน้ำแสงอาทิตย์)		๑	สนง.ทสจ.ยส.	๑๓,๙๔๔,๐๐๐	๑๗,๔๙๐,๐๐๐	๑๕,๓๙๒,๐๐๐	๑๖,๖๔๐,๐๐๐	๑๖,๖๔๐,๐๐๐	๘๐,๑๐๖,๐๐๐
		๒	ทต.กุดเชียงหมี	๑,๕๐๐,๐๐๐	-	-	-	-	๑,๕๐๐,๐๐๐
		๒	อบต.สร้างมิ่ง	๒,๐๐๐,๐๐๐	-	-	-	-	๒,๐๐๐,๐๐๐
		๒	อบต.คูลาด	๑,๐๐๐,๐๐๐	-	-	-	-	๑,๐๐๐,๐๐๐
		๒	อบต.ทุ่งมน	-	๓๐๐,๐๐๐	-	-	-	๓๐๐,๐๐๐
		๓	อปท.ในพื้นที่ อ.เมืองยโสธร	๕,๐๕๐,๐๐๐	๔,๒๕๐,๐๐๐	๓,๗๕๐,๐๐๐	๓,๗๕๐,๐๐๐	๓,๗๕๐,๐๐๐	๒๐,๕๕๐,๐๐๐
		๓	อปท.ในพื้นที่ อ.ป่าดู่	-	๖,๖๕๐,๐๐๐	๒,๑๗๓,๐๐๐	-	-	๘,๘๒๓,๐๐๐
		๓	อปท.ในพื้นที่ อ.เลิงนกทา	-	-	๓๐,๐๐๐,๐๐๐	-	-	๓๐,๐๐๐,๐๐๐
- กิจกรรมหลัก ๑.๙ ระบบประปาแบบครบวงจร		๒	อบต.ค้อเหนือ	๑,๐๐๐,๐๐๐	-	-	-	-	๑,๐๐๐,๐๐๐
		๒	อบต.คูทุ่ง	๓,๐๐๐,๐๐๐	-	-	-	-	๓,๐๐๐,๐๐๐
		๒	อบต.ไทยเจริญ	๓,๐๐๐,๐๐๐	-	-	-	-	๓,๐๐๐,๐๐๐
		๒	อบต.ทุ่งมน	๓,๕๐๐,๐๐๐	-	-	-	-	๓,๕๐๐,๐๐๐
		๒	ทต.ห้องแซง	๕,๐๐๐,๐๐๐	-	-	-	-	๕,๐๐๐,๐๐๐
		๒	อบต.สร้างมิ่ง	๕,๙๑๕,๐๐๐	-	-	-	-	๕,๙๑๕,๐๐๐
		๒	ทต.กุดเชียงหมี	๗,๙๖๐,๐๐๐	-	-	-	-	๗,๙๖๐,๐๐๐
		๓	อปท.ในพื้นที่ อ.เมืองยโสธร	-	๓๕๐,๐๐๐	-	-	-	๓๕๐,๐๐๐

บัญชีรายการชุดโครงการสำคัญ				งบประมาณดำเนินการ (๑๐)					
แผนงาน/โครงการ สำคัญ (๖)	ยุทธศาสตร์ชาติ (X)/ แผน แม่บท (Y) (๗)	แหล่ง งปม. (๘)	หน่วย ดำเนินการ (๙)	พ.ศ. ๒๕๖๖	พ.ศ. ๒๕๖๗	พ.ศ. ๒๕๖๘	พ.ศ. ๒๕๖๙	พ.ศ. ๒๕๗๐	พ.ศ. ๒๕๖๖-๒๕๗๐
		๓	อปท.ในพื้นที่ อ.เลิงนกทา	-	๑๐,๐๐๐,๐๐๐	-	-	-	๑๐,๐๐๐,๐๐๐
		๓	อปท.ในพื้นที่ อ.ป่าติ้ว	-	๑๑๕,๒๐๐,๐๐๐	-	-	-	๑๑๕,๒๐๐,๐๐๐
		๓	อปท.ในพื้นที่ อ.ค้อวัง	-	-	๒๐๐,๐๐๐	-	-	๒๐๐,๐๐๐
- กิจกรรมหลัก ๑.๑๐ ก่อสร้างธนาคารน้ำใต้ ดินแบบเปิด		๒	อบต.คูทุ่ง	๔,๐๐๐,๐๐๐	-	-	-	-	๔,๐๐๐,๐๐๐
		๒	อบต.ไทยเจริญ	๑,๕๐๐,๐๐๐	-	-	-	-	๑,๕๐๐,๐๐๐
		๒	อบต.กุดชุม	๕๐๐,๐๐๐	-	-	-	-	๕๐๐,๐๐๐
		๒	อบต. ค้ำน้ำสร้าง	๔,๐๐๐,๐๐๐	-	-	-	-	๔,๐๐๐,๐๐๐
		๒	อบต.โพนงาม	๑๖,๔๕๐,๐๐๐	-	-	-	-	๑๖,๔๕๐,๐๐๐
		๒	ทต.กุดเชียงหมี	๑,๗๕๐,๐๐๐	-	-	-	-	๑,๗๕๐,๐๐๐
		๒	ทต.กุดแห่	๓,๔๐๐,๐๐๐	-	-	-	-	๓,๔๐๐,๐๐๐
		๒	ทต.สามัคคี	๓,๖๕๖,๐๐๐	-	-	-	-	๓,๖๕๖,๐๐๐
		๒	ทต.ห้องแซง	๕,๕๐๐,๐๐๐	-	-	-	-	๕,๕๐๐,๐๐๐
		๒	อบต.สร้างมิ่ง	๒,๕๐๐,๐๐๐	-	-	-	-	๒,๕๐๐,๐๐๐
		๒	อบต.เขื่องคำ	๑,๔๖๑,๐๐๐	-	-	-	-	๑,๔๖๑,๐๐๐
		๓	อปท.ในพื้นที่ อ.เมืองยโสธร	๒๕๐,๐๐๐	๓,๐๐๐,๐๐๐	๕๐,๐๐๐	๑,๐๐๐,๐๐๐	๕๐,๐๐๐	๔,๔๐๐,๐๐๐
		๓	อปท.ในพื้นที่ อ.ป่าติ้ว	-	๒,๓๘๒,๐๐๐	-	-	-	๒,๓๘๒,๐๐๐
		๓	อปท.ในพื้นที่ อ.เลิงนกทา	-	๔,๐๐๐,๐๐๐	-	-	-	๔,๐๐๐,๐๐๐
		๓	อปท.ในพื้นที่ อ.คำเขื่อนแก้ว	-	-	๑๕๐,๐๐๐	-	-	๑๕๐,๐๐๐
		๓	อปท.ในพื้นที่ อ.ค้อวัง	-	-	๑๐๐,๐๐๐	-	-	๑๐๐,๐๐๐

บัญชีรายการชุดโครงการสำคัญ				งบประมาณดำเนินการ (๑๐)					
แผนงาน/โครงการสำคัญ (๖)	ยุทธศาสตร์ชาติ (X)/แผนแม่บท (Y) (๗)	แหล่งงปม. (๘)	หน่วยดำเนินการ (๙)	พ.ศ. ๒๕๖๖	พ.ศ. ๒๕๖๗	พ.ศ. ๒๕๖๘	พ.ศ. ๒๕๖๙	พ.ศ. ๒๕๗๐	พ.ศ. ๒๕๖๖-๒๕๗๐
- กิจกรรมหลัก ๑.๑๑ ก่อสร้างร่องระบายน้ำ ภายในหมู่บ้าน		๓	อปท.ในพื้นที่ อ.เมืองยโสธร	๑๗,๘๐๔,๕๐๐	๓,๖๗๕,๐๐๐	๓,๖๗๕,๐๐๐	๓,๖๗๕,๐๐๐	๓,๖๗๕,๐๐๐	๓๒,๕๐๔,๕๐๐
		๓	อปท.ในพื้นที่ อ.ป่าดัว	-	๖๑,๔๖๘,๓๖๐	-	-	-	๖๑,๔๖๘,๓๖๐
		๓	อปท.ในพื้นที่ อ.ค้อวัง	-	-	๘,๓๓๐,๐๐๐	-	-	๘,๓๓๐,๐๐๐
		๓	อปท.ในพื้นที่ อ.เลิงนกทา	-	๔๙,๐๐๐,๐๐๐	-	-	-	๔๙,๐๐๐,๐๐๐
- กิจกรรมหลัก ๑.๑๒ การสร้าง ปรับปรุง ซ่อมแซม ระบบ โครงข่ายการผันน้ำ ๕ ตำบลภัยพิบัติ ๑๓ จุด		๓	อปท.ในพื้นที่ อ.เมืองยโสธร	-	-	-	-	-	-
		๓	อปท.ในพื้นที่ อ.คำเขื่อนแก้ว	-	-	๒๐๐,๐๐๐	-	-	๒๐๐,๐๐๐
		๑	ขป.ยโสธร	-	-	-	-	-	-
- กิจกรรมหลัก ๑.๑๓ การก่อสร้างฝายกัก เก็บน้ำถาวรกุดจับ บ้านดอนแก้ว ตำบล เชียงคำ		๓	อปท.ในพื้นที่ อ.เมืองยโสธร	-	-	-	-	-	-
		๑	ขป.ยโสธร	-	-	-	-	-	-
- กิจกรรมหลัก ๑.๑๔ การจัดตั้งและพัฒนา คณะกรรมการจัดการ ลุ่มน้ำย่อย ๕ ตำบล ภัยพิบัติ		๑	วชช.ยโสธร	-	-	๑๐๐,๐๐๐	-	-	๑๐๐,๐๐๐
- กิจกรรมหลัก ๑.๑๕ การพัฒนาอาชีพ ยกระดับรายได้คน ยากจนในพื้นที่ภัยพิบัติ		๑	วชช.ยโสธร	-	-	-	-	-	-
- กิจกรรมหลัก ๑.๑๖ พัฒนาระบบการผลิต และแปรรูปผลผลิตใน พื้นที่ภัยพิบัติ		๑	วชช.ยโสธร	-	-	๒,๐๐๙,๔๐๐	-	-	๒,๐๐๙,๔๐๐

บัญชีรายการชุดโครงการสำคัญ				งบประมาณดำเนินการ (๑๐)					
แผนงาน/โครงการสำคัญ (๖)	ยุทธศาสตร์ชาติ (X)/แผนแม่บท (Y) (๗)	แหล่งงปม. (๘)	หน่วยดำเนินการ (๙)	พ.ศ. ๒๕๖๖	พ.ศ. ๒๕๖๗	พ.ศ. ๒๕๖๘	พ.ศ. ๒๕๖๙	พ.ศ. ๒๕๗๐	พ.ศ. ๒๕๖๖-๒๕๗๐
- กิจกรรมหลัก ๑.๑๗ พัฒนากองทุนภัยพิบัติเพื่อช่วยเหลือครัวเรือนคนจนที่ได้รับผลกระทบ (กองทุนภัยพิบัติ)		๑	วชช.ยโสธร	-	-	-	-	-	-
รวม				๒,๙๒๔,๓๖๙,๙๐๐	๓,๐๑๓,๘๘๔,๗๐๒	๒,๓๗๕,๕๘๘,๔๐๐	๔๔๒,๘๐๕,๙๕๐	๑,๐๑๘,๔๘๔,๐๐๐	๙,๗๗๕,๑๓๒,๙๕๒
แผนงานที่ ๔ เพิ่มประสิทธิภาพการบริหารจัดการด้านพลังงาน									
๑. โครงการบริหารจัดการพลังงานเพื่อความยั่งยืน	๔.๑๕			๓,๐๗๕,๒๘๐	๗,๐๖๐,๐๐๐	๑,๑๖๐,๐๐๐	๑,๐๐๐,๐๐๐	๑,๐๐๐,๐๐๐	๑๓,๒๙๕,๒๘๐
- กิจกรรมหลัก ๑.๑ โครงการผลิตช่างด้านพลังงานระดับตำบล		๑	สนง.พลังงาน	๙๖,๐๐๐	-	-	-	-	๙๖,๐๐๐
- กิจกรรมหลัก ๑.๒ โครงการผลิตแก๊สชีวภาพจากมูลสุกรเพื่อทดแทนการใช้พลังงานในภาคครัวเรือน		๑	สนง.พลังงาน	๑,๑๒๗,๗๘๐	-	-	-	-	๑,๑๒๗,๗๘๐
- กิจกรรมหลัก ๑.๓ โครงการพัฒนาเพิ่มทักษะและส่งเสริมช่องทางการตลาดของกลุ่มวิสาหกิจชุมชนรักษ์พลังงานและการเกษตรพัฒนา ๒๐๒๑		๑	สนง.พลังงาน	๒๕๑,๕๐๐	-	-	-	-	๒๕๑,๕๐๐
- กิจกรรมหลัก ๑.๔ โครงการฝึกอบรมเชิงปฏิบัติการช่างเชื่อมโลหะ (ชั้นก้าวหน้า) ผลิตเตาชีวมวล		๑	สนง.พลังงาน	-	๘๐,๐๐๐	๘๐,๐๐๐	-	-	๑๖๐,๐๐๐

บัญชีรายการชุดโครงการสำคัญ				งบประมาณดำเนินการ (๑๐)					
แผนงาน/โครงการสำคัญ (๖)	ยุทธศาสตร์ชาติ (X)/แผนแม่บท (Y) (๗)	แหล่งงปม. (๘)	หน่วยดำเนินการ (๙)	พ.ศ. ๒๕๖๖	พ.ศ. ๒๕๖๗	พ.ศ. ๒๕๖๘	พ.ศ. ๒๕๖๙	พ.ศ. ๒๕๗๐	พ.ศ. ๒๕๖๖-๒๕๗๐
- กิจกรรมหลัก ๑.๕ โครงการฝึกอบรมเชิงปฏิบัติการช่างไฟฟ้า (ชั้นก้าวหน้า) ซ่อมสร้างระบบโซลาร์เซลล์		๑	สนง.พลังงาน	-	๘๐,๐๐๐	๘๐,๐๐๐	-	-	๑๖๐,๐๐๐
- กิจกรรมหลัก ๑.๖ โครงการกักขังหุ้งต้มจากขยะอินทรีย์		๓	อปท.ในพื้นที่ อ.ทรายมูล	๖๐๐,๐๐๐	-	-	-	-	๖๐๐,๐๐๐
- กิจกรรมหลัก ๑.๗ สนับสนุนส่งเสริมการใช้พลังงานทดแทน		๓	อปท.ในพื้นที่ อ.เมืองยโสธร	๑,๐๐๐,๐๐๐	๑,๐๐๐,๐๐๐	๑,๐๐๐,๐๐๐	๑,๐๐๐,๐๐๐	๑,๐๐๐,๐๐๐	๕,๐๐๐,๐๐๐
		๓	อปท.ในพื้นที่ อ.ป่าดิว	-	๕,๙๐๐,๐๐๐	๑,๘๐๐,๐๐๐	-	-	๗,๗๐๐,๐๐๐
รวม				๓,๐๗๕,๒๘๐	๗,๐๖๐,๐๐๐	๒,๘๖๐,๐๐๐	๑,๐๐๐,๐๐๐	๑,๐๐๐,๐๐๐	๑๕,๐๙๕,๒๘๐
แผนงานที่ ๕ สร้างขีดความสามารถด้านการบริหารจัดการ การเปลี่ยนแปลงสภาพภูมิอากาศ									
๑. โครงการการสร้างเสริมความตระหนักและปรับตัวต่อการเปลี่ยนแปลงสภาพภูมิอากาศ	๕.๑๕			๕,๑๐๐,๐๐๐	๔,๑๐๐,๐๐๐	๓,๑๐๐,๐๐๐	๒,๑๐๐,๐๐๐	๑,๑๐๐,๐๐๐	๑๕,๕๐๐,๐๐๐
- กิจกรรมหลัก ๑.๑ โครงการจัดระบบการขนส่งสาธารณะในเมืองเพื่อรับมือและปรับตัวต่อการแปลงตามสภาพภูมิอากาศ		๒	สนง.ทสจ.ยส	-	-	-	-	-	-
		๒	ทม.ยโสธร	๕,๐๐๐,๐๐๐	๔,๐๐๐,๐๐๐	๓,๐๐๐,๐๐๐	๒,๐๐๐,๐๐๐	๑,๐๐๐,๐๐๐	๑๕,๐๐๐,๐๐๐
		๓	ทม.ยโสธร	๑๐๐,๐๐๐	๑๐๐,๐๐๐	๑๐๐,๐๐๐	๑๐๐,๐๐๐	๑๐๐,๐๐๐	๕๐๐,๐๐๐
รวม				๕,๑๐๐,๐๐๐	๔,๑๐๐,๐๐๐	๓,๑๐๐,๐๐๐	๒,๑๐๐,๐๐๐	๑,๑๐๐,๐๐๐	๑๕,๕๐๐,๐๐๐
รวมทั้งสิ้น ๕ แผนงาน				๒,๙๗๘,๒๘๔,๙๘๐	๓,๑๒๘,๖๓๕,๕๕๒	๒,๔๕๒,๐๒๕,๙๕๐	๕๑๐,๔๙๙,๙๙๐	๑,๐๘๕,๑๗๘,๐๕๐	๑๐,๑๗๘,๗๒๘,๕๒๒

แบบ จ.๑-๑
(Project Brief รายการโครงการ)

แบบฟอร์มโครงการแบบย่อ (Project Brief) ของโครงการสำคัญภายใต้งบประมาณของจังหวัด

หัวข้อ	รายละเอียด
๑. ชื่อโครงการสำคัญ	โครงการเพิ่มศักยภาพเกษตรกรรุ่นใหม่ (Young Smart Farmer) และเครือข่าย
๒. ชื่อแผนงาน	ส่งเสริม พัฒนาและยกระดับศักยภาพเกษตรกร/กลุ่มเกษตรกร smart และ Young smart/Young Smart Farmer และอาสาสมัครเกษตรกร
๓. แนวทางการพัฒนา	ส่งเสริม พัฒนาและยกระดับศักยภาพเกษตรกร/กลุ่มเกษตรกร smart และ Young smart/Young Smart Farmer และอาสาสมัครเกษตรกร
๔. หลักการและเหตุผล	<p>การพัฒนาภาคเกษตรของจังหวัดยโสธร ยังต้องเผชิญกับปัญหาการขาดองค์ความรู้ของเกษตรกรผลผลิตล้นตลาด ต้นทุนการผลิตสูง การขาดแคลนน้ำสลักับปัญหาอุทกภัย ปัญหาทรัพยากรธรรมชาติ เสื่อมโทรมเนื่องจากการใช้สารเคมีในภาคเกษตร และการเปลี่ยนแปลงสัดส่วนโครงสร้างประชากรที่กำลังเข้าสู่สังคมผู้สูงอายุมากขึ้น ภัยแรงงานลดลง ความยากจนของเกษตรกรรายย่อยและนำไปสู่ปัญหาความเหลื่อมล้ำด้านรายได้ในที่สุด</p> <p>จังหวัดยโสธร ได้นำแผนพัฒนาตามแผนพัฒนาเศรษฐกิจและสังคมแห่งชาติ ฉบับที่ ๑๖ มากำหนดเป็นแนวทางการพัฒนาด้านการเกษตร คือ การพัฒนาปัจจัยการผลิต สนับสนุนการบริหารจัดการภาคเกษตรและสนับสนุนเกษตรกรรุ่นใหม่ การสร้างบุคลากรด้านการเกษตร โดยการสร้างแรงจูงใจให้คนรุ่นใหม่หันมาประกอบอาชีพเกษตรกรรม การสนับสนุนการรวมกลุ่มเกษตรกรให้เป็นผู้จัดการธุรกิจเกษตรตั้งแต่ต้นน้ำ รวมถึงการเพิ่มประสิทธิภาพการผลิต การแปรรูปและการตลาด จนเป็นเกษตรกรมืออาชีพ เป็นผู้นำทางการเกษตรในท้องถิ่น เพื่อยกระดับผลิตภัณ์และสร้างมูลค่าเพิ่มให้กับสินค้าเกษตร</p> <p>สำนักงานเกษตรจังหวัดยโสธร จึงได้กำหนดแนวทางการพัฒนาและยกระดับศักยภาพเกษตรกร Smart farmer / Young Smart Farmer /กลุ่มเกษตรกร สถาบันเกษตรกร และผู้ประกอบการธุรกิจเกษตร การอบรมและการจัดศึกษาดูงานแก่เกษตรกรให้รู้จักการนำเทคโนโลยีสมัยใหม่มาใช้ เพื่อเพิ่มประสิทธิภาพการผลิตสินค้าด้านเกษตร การตลาดออนไลน์ให้เข้ากับสถานการณ์ปัจจุบัน และเกิดการเชื่อมโยงเครือข่ายระหว่างเกษตรกร ผู้เข้าร่วมโครงการ และหน่วยงานที่เกี่ยวข้อง ให้มีความเข้มแข็งและพึ่งพาตนเองได้ ซึ่งเป็นแนวทางการพัฒนาที่สำคัญอีกทางหนึ่ง</p>
๕. วัตถุประสงค์ของโครงการ	<p>๕.๑ เพื่อให้ เกษตรกรรุ่นใหม่และเครือข่าย Young Smart Farmer มีความรู้ความเข้าใจในการเป็นผู้ประกอบการเกษตรชั้นนำ</p> <p>๕.๒ เพื่อพัฒนาการพัฒนาผลิตภัณ์และบรรจุภัณ์สินค้าของเกษตรกรรุ่นใหม่และเครือข่าย Young Smart Farmer ให้มีการเพิ่มมูลค่าและเข้ากับสถานการณ์ตลาด</p> <p>๕.๓ เพื่อสร้างและเชื่อมโยงเครือข่ายผู้ใช้เทคโนโลยีและนวัตกรรม (Smart Farm) การผลิตสินค้าเกษตร</p>

หัวข้อ	รายละเอียด
๖. ตัวชี้วัดและค่าเป้าหมาย	<p>๖.๑ เกษตรกรรุ่นใหม่และเครือข่าย Young Smart Farmer ผ่านการอบรม จำนวน ๓๐ ราย</p> <p>๖.๒ เกษตรกรที่เข้าร่วมการอบรมและศึกษาดูงานมีความรู้ ความเข้าใจด้าน เกษตรอัจฉริยะ หรือเทคโนโลยีการผลิต การแปรรูปและการตลาดเพิ่มมากขึ้น มีการเชื่อมโยงเครือข่ายการตลาดกับกลุ่มเกษตรกร และองค์กรภาคีที่เกี่ยวข้อง เพื่อต่อยอดธุรกิจเกษตรได้ ไม่น้อยกว่าร้อยละ ๗๐</p>
๗. พื้นที่เป้าหมาย	ดำเนินการในพื้นที่ทั้ง ๙ อำเภอ
๘. กิจกรรมหลัก	
<p>๘.๑ กิจกรรมหลัก : พัฒนาศักยภาพ Smart Farmer, Young smart farmer, กลุ่มเกษตรกรฯ</p> <p>งบประมาณรวม ๖,๔๙๔,๗๐๐ บาท</p> <p>งบพัฒนาจังหวัด จำนวน ๕,๔๔๔,๗๐๐ บาท</p> <p>งบประมาณปี พ.ศ. ๒๕๖๖ : ๕๘๐,๐๐๐ บาท</p> <p>งบประมาณปี พ.ศ. ๒๕๖๗ : ๕๓๗,๒๐๐ บาท</p> <p>งบประมาณปี พ.ศ. ๒๕๖๘ : ๑,๔๔๒,๕๐๐ บาท</p> <p>งบประมาณปี พ.ศ. ๒๕๖๙ : ๑,๔๔๒,๕๐๐ บาท</p> <p>งบประมาณปี พ.ศ. ๒๕๗๐ : ๑,๔๔๒,๕๐๐ บาท</p> <p>งบกรม/กระทรวง จำนวน - บาท</p> <p>งบองค์กรปกครองส่วนท้องถิ่น จำนวน ๑,๐๕๐,๐๐๐ บาท</p> <p>งบประมาณปี พ.ศ. ๒๕๖๖ : - บาท</p> <p>งบประมาณปี พ.ศ. ๒๕๖๗ : - บาท</p> <p>งบประมาณปี พ.ศ. ๒๕๖๘ : ๓๕๐,๐๐๐ บาท</p> <p>งบประมาณปี พ.ศ. ๒๕๖๙ : ๓๕๐,๐๐๐ บาท</p> <p>งบประมาณปี พ.ศ. ๒๕๗๐ : ๓๕๐,๐๐๐ บาท</p> <p>ผู้รับผิดชอบ : สนง.เกษตรจังหวัดยโสธร</p> <p>อปท.ในพื้นที่ อ.ป่าดัว</p>	<p>๑.๑ อบรมพัฒนาศักยภาพ Smart Farmer / Young smart farmer ตามแนวทางปรัชญาของเศรษฐกิจพอเพียง</p> <p>๑.๒ การเพิ่มประสิทธิภาพการผลิตและเชื่อมโยงเครือข่ายอัจฉริยะและผู้ประกอบการเกษตร</p>
๙. หน่วยงานดำเนินการ	<p>- สำนักงานเกษตรจังหวัดยโสธร</p> <p>- อปท.ในพื้นที่ อ.ป่าดัว</p>
๑๐. ระยะเวลาในการดำเนินโครงการ	ปีงบประมาณ พ.ศ. ๒๕๖๖ – ๒๕๗๐
๑๑. งบประมาณ	<p>ปี ๒๕๖๖ - ๒๕๗๐ รวม ๖,๔๙๔,๗๐๐ บาท</p> <p>งบพัฒนาจังหวัด จำนวน ๕,๔๔๔,๗๐๐ บาท</p> <p>งบองค์กรปกครองส่วนท้องถิ่น จำนวน ๑,๐๕๐,๐๐๐ บาท</p>
๑๒. ผลผลิต (Output)	<p>๑๒.๑ เกษตรกรเป้าหมายที่เข้าร่วมโครงการ ฯ มีความรู้ ความเข้าใจปัจจัยเบื้องต้นที่สำคัญในการประกอบธุรกิจเกษตร การตลาด เพื่อต่อยอดธุรกิจเกษตรได้ ไม่น้อยกว่าร้อยละ ๘๐ สามารถพัฒนาสู่การเป็นผู้ประกอบการเกษตรชั้นนำได้อย่างมีประสิทธิภาพ และได้รับการพัฒนาสินค้าและบรรจุภัณฑ์ อย่างน้อย ๕ ผลิตภัณฑ์</p> <p>๑๒.๒ เกษตรกรผู้เข้าร่วมโครงการ มีความรู้ ความสามารถนำเกษตรอัจฉริยะ หรือเทคโนโลยีมาใช้ในการลดต้นทุน เพิ่มมูลค่าและผลผลิต มีรายได้เพิ่มขึ้น และสามารถบริหารจัดการการผลิต การตลาดได้กับยุคสมัย และมีความเข้มแข็งพึ่งพาตนเองได้</p>

หัวข้อ	รายละเอียด
๑๓. ผลลัพธ์จากการดำเนินโครงการ (Outcome)	๑๓.๑ เกิดจุดเรียนรู้สามารถถ่ายทอดองค์ความรู้แก่ผู้สนใจทั่วไปได้ และสามารถสร้างเครือข่ายเชื่อมโยงประสานงานด้านต่าง ๆ ๑๓.๒ มีเครือข่ายเกษตรกรผู้ใช้เทคโนโลยีและนวัตกรรม (Smart Farm) การผลิตสินค้าเกษตร อย่างน้อย ๑ เครือข่าย

หัวข้อ	รายละเอียด
๑. ชื่อโครงการสำคัญ	โครงการส่งเสริม พัฒนาและยกระดับศักยภาพการบริหารจัดการสินค้าเกษตรของเกษตรกรและสถาบันเกษตรกร
๒. ชื่อแผนงาน	ส่งเสริม พัฒนาและยกระดับศักยภาพเกษตรกร/กลุ่มเกษตรกร smart และ Young smart/Young Smart Farmer และอาสาสมัครเกษตรกร
๓. แนวทางการพัฒนา	ส่งเสริม พัฒนาและยกระดับศักยภาพเกษตรกร/กลุ่มเกษตรกร smart และ Young smart/Young Smart Farmer และอาสาสมัครเกษตรกร
๔. หลักการและเหตุผล	<p>จังหวัดยโสธรเป็นเมืองเกษตรกรรม ได้กำหนดเป้าหมายการพัฒนาตามแผนพัฒนาจังหวัด ๕ ปี พ.ศ. ๒๕๖๖ - ๒๕๗๐ ว่า “ยโสธรเมืองเกษตรอินทรีย์ เมืองแห่งวิถีอีสาน” โดยได้มีการส่งเสริมให้มีการทำเกษตรอินทรีย์ครบวงจรและได้มาตรฐาน มีการส่งเสริมให้เป็นเกษตรมูลค่าสูง เป็นจังหวัดชั้นนำด้านเกษตรปลอดภัยและเกษตรอินทรีย์แปรรูปคุณภาพสูง รวมทั้งการส่งเสริมการเพิ่มความหลากหลายในผลิตสินค้าเกษตรอินทรีย์อย่างต่อเนื่อง แต่ผลผลิตส่วนใหญ่ยังไม่ได้รับการบริหารจัดการที่มีประสิทธิภาพเท่าที่ควร ทำให้สินค้ามีมูลค่าไม่สูงมาก และมีปัญหาสินค้าค้าง ส่งผลให้เกษตรกรและสถาบันเกษตรกรที่เกี่ยวข้องขาดแรงจูงและประสบปัญหาการดำเนินงาน จึงควรมีการพัฒนาการบริหารจัดการสินค้าเกษตรของเกษตรกรและสถาบันเกษตรกร โดยการอบรมเชิงเพื่อเพิ่มศักยภาพการบริหารจัดการสินค้าเกษตรอินทรีย์ สินค้าเกษตรปลอดภัย และสินค้าพืชหลังนา รวมทั้งส่งเสริมและสร้างเครือข่ายผู้ผลิต ผู้รวบรวม ผู้แปรรูปและผู้จำหน่าย ร่วมกับภาคเอกชน เพื่อให้สินค้าได้รับการบริหารจัดการอย่างมีประสิทธิภาพ เกษตรกรและสถาบันเกษตรกรมีเป้าหมายในการผลิต การรวบรวม การแปรรูป และการตลาดที่ชัดเจน</p>
๕. วัตถุประสงค์ของโครงการ	<ol style="list-style-type: none"> ๑. เพื่อเพิ่มศักยภาพการบริหารจัดการสินค้าเกษตรอินทรีย์ สินค้าเกษตรปลอดภัย และพืชหลังนา ๒. เพื่อส่งเสริมและสร้างเครือข่ายผู้ผลิต ผู้รวบรวม ผู้แปรรูปและผู้จำหน่ายร่วมกับภาคเอกชน
๖. ตัวชี้วัดและค่าเป้าหมาย	เกษตรกร และผู้นำสถาบันเกษตรกรที่ดำเนินการเกี่ยวกับเกษตรอินทรีย์ เกษตรปลอดภัย และพืชหลังนาในจังหวัดยโสธร ได้รับการพัฒนาการบริหารจัดการสินค้า จำนวน ๘๐ ราย
๗. พื้นที่เป้าหมาย	ภายในพื้นที่ ๙ อำเภอของจังหวัดยโสธร
๘. กิจกรรมหลัก	
<p>๘.๑ กิจกรรมหลัก : ส่งเสริม พัฒนาและยกระดับศักยภาพการบริหารจัดการสินค้าเกษตรของเกษตรกรและสถาบันเกษตรกร</p> <p>งบประมาณรวม ๓๒๐,๐๐๐ บาท</p> <p>งบพัฒนาจังหวัด จำนวน ๓๒๐,๐๐๐ บาท</p> <p>งบประมาณปี พ.ศ. ๒๕๖๖ : - บาท</p>	<p>การพัฒนาการบริหารจัดการสินค้าเกษตรของเกษตรกรและสถาบันเกษตรกร</p> <p>- อบรมการบริหารจัดการสินค้าเกษตรอินทรีย์ เกษตรปลอดภัย และพืชหลังนา การส่งเสริมการสร้างมูลค่าเพิ่มให้แก่กระบวนการผลิตและการบริการ</p>

หัวข้อ	รายละเอียด
งบประมาณปี พ.ศ. ๒๕๖๗ : - บาท งบประมาณปี พ.ศ. ๒๕๖๘ : ๒๔๐,๐๐๐ บาท งบประมาณปี พ.ศ. ๒๕๖๙ : ๒๔๐,๐๐๐ บาท งบประมาณปี พ.ศ. ๒๕๗๐ : ๒๔๐,๐๐๐ บาท งบกรม/กระทรวง จำนวน - บาท งบองค์กรปกครองส่วนท้องถิ่น จำนวน - บาท ผู้รับผิดชอบ : สนง.สหกรณ์จังหวัดยโสธร	- การส่งเสริมและสร้างเครือข่ายผู้ผลิต ผู้รวบรวม ผู้แปรรูปและผู้จำหน่ายร่วมกับภาคเอกชน - อบรมการดำเนินการควบคุมภายใน การดำเนินงานตามหลักธรรมาภิบาล และการเพิ่มศักยภาพการดำเนินธุรกิจของเกษตรกรและสถาบันเกษตรกร
๘.๒ กิจกรรมหลัก : การพัฒนาหลักสูตร เกษตรอินทรีย์ งบประมาณรวม ๑,๘๙๒,๐๐๐ บาท งบพัฒนาจังหวัด จำนวน ๑,๘๙๒,๐๐๐ บาท งบประมาณปี พ.ศ. ๒๕๖๖ : ๕๐๐,๐๐๐ บาท งบประมาณปี พ.ศ. ๒๕๖๗ : - บาท งบประมาณปี พ.ศ. ๒๕๖๘ : ๔๖๔,๐๐๐ บาท งบประมาณปี พ.ศ. ๒๕๖๙ : ๔๖๔,๐๐๐ บาท งบประมาณปี พ.ศ. ๒๕๗๐ : ๔๖๔,๐๐๐ บาท งบกรม/กระทรวง จำนวน - บาท งบองค์กรปกครองส่วนท้องถิ่น จำนวน - บาท ผู้รับผิดชอบ : วิทยาลัยชุมชนยโสธร	การพัฒนาหลักสูตรเกษตรอินทรีย์ การฝึกอบรมแกนยุวเกษตรอินทรีย์ในโรงเรียน
๘.๓ กิจกรรมหลัก : ส่งเสริมให้ความรู้ด้าน วิชาการแก่เกษตรกร งบประมาณรวม ๒,๙๑๐,๐๐๐ บาท งบพัฒนาจังหวัด จำนวน - บาท งบกรม/กระทรวง จำนวน - บาท งบองค์กรปกครองส่วนท้องถิ่น จำนวน ๒,๙๑๐,๐๐๐ บาท งบประมาณปี พ.ศ. ๒๕๖๖ : ๕๑๐,๐๐๐ บาท งบประมาณปี พ.ศ. ๒๕๖๗ : ๖๐๐,๐๐๐ บาท งบประมาณปี พ.ศ. ๒๕๖๘ : ๖๐๐,๐๐๐ บาท งบประมาณปี พ.ศ. ๒๕๖๙ : ๖๐๐,๐๐๐ บาท งบประมาณปี พ.ศ. ๒๕๗๐ : ๖๐๐,๐๐๐ บาท ผู้รับผิดชอบ : อปท.ในพื้นที่ อ.เมืองยโสธร อปท.ในพื้นที่ อ.ป่าดิว	ส่งเสริมให้ความรู้ด้านวิชาการแก่เกษตรกร
๘.๔ กิจกรรมหลัก : ส่งเสริมแหล่งเรียนรู้ เกษตรอินทรีย์/การปลูกพืชอินทรีย์ งบประมาณรวม ๔๔,๕๙๐,๐๐๐ บาท งบพัฒนาจังหวัด จำนวน - บาท งบกรม/กระทรวง จำนวน - บาท งบองค์กรปกครองส่วนท้องถิ่น จำนวน ๔๔,๕๙๐,๐๐๐ บาท งบประมาณปี พ.ศ. ๒๕๖๖ : ๑๐,๓๐๐,๐๐๐ บาท งบประมาณปี พ.ศ. ๒๕๖๗ : - บาท งบประมาณปี พ.ศ. ๒๕๖๘ : ๑๑,๔๓๐,๐๐๐ บาท งบประมาณปี พ.ศ. ๒๕๖๙ : ๑๑,๔๓๐,๐๐๐ บาท งบประมาณปี พ.ศ. ๒๕๗๐ : ๔๔,๕๙๐,๐๐๐ บาท ผู้รับผิดชอบ : อปท.ในพื้นที่ อ.เมืองยโสธร	ส่งเสริมแหล่งเรียนรู้เกษตรอินทรีย์/การปลูกพืชอินทรีย์

หัวข้อ	รายละเอียด
<p>อปท.ในพื้นที่ อ.ป่าดิว,อปท.ในพื้นที่ อ.ค้อวัง ,อปท.ในพื้นที่ อ.มหาชนะชัย, อปท.ในพื้นที่ อ. คำเขื่อนแก้ว</p>	
<p>๘.๕ กิจกรรมหลัก : ส่งเสริมการสนับสนุน กลุ่มเกษตรกรและกลุ่มอาชีพในตำบล งบประมาณรวม ๔,๕๒๐,๐๐๐ บาท งบพัฒนาจังหวัด จำนวน - บาท งบกรม/กระทรวง จำนวน - บาท งบองค์กรปกครองส่วนท้องถิ่น จำนวน ๔,๕๒๐,๐๐๐ บาท งบประมณปี พ.ศ. ๒๕๖๖ : ๘๔๐,๐๐๐ บาท งบประมณปี พ.ศ. ๒๕๖๗ : ๑,๑๐๐,๐๐๐ บาท งบประมณปี พ.ศ. ๒๕๖๘ : ๙๐๐,๐๐๐ บาท งบประมณปี พ.ศ. ๒๕๖๙ : ๘๔๐,๐๐๐ บาท งบประมณปี พ.ศ. ๒๕๗๐ : ๘๔๐,๐๐๐ บาท ผู้รับผิดชอบ : อปท.ในพื้นที่ อ.เมืองยโสธร อปท.ในพื้นที่ อ.มหาชนะชัย</p>	<p>ส่งเสริมการสนับสนุนกลุ่มเกษตรกรและกลุ่มอาชีพในตำบล</p>
<p>๘.๖ กิจกรรมหลัก : ส่งเสริมและพัฒนาตามหลักปรัชญาของเศรษฐกิจพอเพียง งบประมาณรวม ๒๙,๖๙๓,๐๙๖ บาท งบพัฒนาจังหวัด จำนวน - บาท งบกรม/กระทรวง จำนวน - บาท งบองค์กรปกครองส่วนท้องถิ่น จำนวน ๒๙,๖๙๓,๐๙๖ บาท งบประมณปี พ.ศ. ๒๕๖๖ : - บาท งบประมณปี พ.ศ. ๒๕๖๗ : ๗,๔๒๓,๒๗๔ บาท งบประมณปี พ.ศ. ๒๕๖๘ : ๗,๔๒๓,๒๗๔ บาท งบประมณปี พ.ศ. ๒๕๖๙ : ๗,๔๒๓,๒๗๔ บาท งบประมณปี พ.ศ. ๒๕๗๐ : ๗,๔๒๓,๒๗๔ บาท ผู้รับผิดชอบ : อปท.ในพื้นที่ อ.เมืองยโสธร อปท.ในพื้นที่ อ.ป่าดิว</p>	<p>: ส่งเสริมและพัฒนาตามหลักปรัชญาของเศรษฐกิจพอเพียง</p>
<p>๘.๗ กิจกรรมหลัก : น้อมนำศาสตร์พระราชา พัฒนาคุณภาพชีวิต งบประมาณรวม ๖,๐๐๐,๐๐๐ บาท งบพัฒนาจังหวัด จำนวน - บาท งบกรม/กระทรวง จำนวน - บาท งบองค์กรปกครองส่วนท้องถิ่น จำนวน ๖,๐๐๐,๐๐๐ บาท งบประมณปี พ.ศ. ๒๕๖๖ : - บาท งบประมณปี พ.ศ. ๒๕๖๗ : ๑,๕๐๐,๐๐๐ บาท งบประมณปี พ.ศ. ๒๕๖๘ : ๑,๕๐๐,๐๐๐ บาท งบประมณปี พ.ศ. ๒๕๖๙ : ๑,๕๐๐,๐๐๐ บาท งบประมณปี พ.ศ. ๒๕๗๐ : ๑,๕๐๐,๐๐๐ บาท ผู้รับผิดชอบ : อปท.ในพื้นที่ อ.เมืองยโสธร</p>	<p>น้อมนำศาสตร์พระราชาพัฒนาคุณภาพชีวิต</p>

หัวข้อ	รายละเอียด
<p>๘.๘ กิจกรรมหลัก : โครงการอันเนื่องมาจากพระราชดำริ</p> <p>งบประมาณรวม ๑๑๗,๔๐๐,๐๐๐ บาท</p> <p>งบพัฒนาจังหวัด จำนวน - บาท</p> <p>งบกรม/กระทรวง จำนวน - บาท</p> <p>งบองค์กรปกครองส่วนท้องถิ่น จำนวน ๑๑๗,๔๐๐,๐๐๐ บาท</p> <p>งบประมาณปี พ.ศ. ๒๕๖๖ : ๒๓,๓๐๐,๐๐๐ บาท</p> <p>งบประมาณปี พ.ศ. ๒๕๖๗ : ๒๓,๐๕๐,๐๐๐ บาท</p> <p>งบประมาณปี พ.ศ. ๒๕๖๘ : ๒๔,๒๕๐,๐๐๐ บาท</p> <p>งบประมาณปี พ.ศ. ๒๕๖๙ : ๒๓,๔๐๐,๐๐๐ บาท</p> <p>งบประมาณปี พ.ศ. ๒๕๗๐ : ๒๓,๔๐๐,๐๐๐ บาท</p> <p>ผู้รับผิดชอบ : อปท.ในพื้นที่ อ.เมืองยโสธร, อปท.ในพื้นที่ อ.มหาชนะชัย, อปท.ในพื้นที่ อ.ค้อวัง</p>	
<p>๙. หน่วยงานดำเนินการ</p>	<p>สนง.สทกรมจังหวัดยโสธร</p> <p>วิทยาลัยชุมชนยโสธร</p> <p>อปท.ในพื้นที่ อ.เมืองยโสธร</p> <p>อปท.ในพื้นที่ อ.ป่าดัว</p> <p>อปท.ในพื้นที่ อ.มหาชนะชัย</p> <p>อปท.ในพื้นที่ อ.ค้อวัง</p> <p>อปท.ในพื้นที่ อ.คำเขื่อนแก้ว</p>
<p>๑๐. ระยะเวลาในการดำเนินโครงการ</p>	<p>ปีงบประมาณ พ.ศ. ๒๕๖๖ – ๒๕๗๐</p>
<p>๑๑. งบประมาณ</p>	<p>ปี ๒๕๖๖ - ๒๕๗๐ รวม ๒๐๗,๗๒๕,๐๙๖ บาท</p> <p>งบพัฒนาจังหวัด จำนวน ๒,๖๑๒,๐๐๐ บาท</p> <p>งบองค์กรปกครองส่วนท้องถิ่น จำนวน ๒๐๕,๑๑๓,๐๙๖ บาท</p>
<p>๑๒. ผลผลิต (Output)</p>	<p>๑. เกษตรกรและสถาบันเกษตรกรมีความรู้ความเข้าใจเกี่ยวกับการบริหารจัดการสินค้าเกษตรเพิ่มขึ้น</p> <p>๒. สินค้าเกษตรมีเป้าหมายในการผลิต การรวบรวม การแปรรูป และการตลาดที่ชัดเจน</p>
<p>๑๓. ผลลัพธ์จากการดำเนินโครงการ (Outcome)</p>	<p>๑. สินค้าเกษตรได้รับการบริหารจัดการอย่างมีประสิทธิภาพ</p> <p>๒. มีช่องทางการจำหน่ายเพิ่ม และสินค้ามีมูลค่าเพิ่มขึ้น</p>

หัวข้อ	รายละเอียด
๑. ชื่อโครงการสำคัญ	โครงการการพัฒนาศักยภาพเกษตรกรเกษตรกรทฤษฎีใหม่สู่ต้นแบบจังหวัดยโสธร ตามแนวทางโมเดล เศรษฐกิจ BCG Model
๒. ชื่อแผนงาน	ส่งเสริม พัฒนาและยกระดับศักยภาพเกษตรกร/กลุ่มเกษตรกร smart และ Young smart/Young Smart Farmer และอาสาสมัครเกษตรกร
๓. แนวทางการพัฒนา	ส่งเสริม พัฒนาและยกระดับศักยภาพเกษตรกร/กลุ่มเกษตรกร smart และ Young smart/Young Smart Farmer และอาสาสมัครเกษตรกร
๔. หลักการและเหตุผล	<p>พระบาทสมเด็จพระบรมชนกาธิเบศร มหาภูมิพลอดุลยเดชมหาราช บรมนาถบพิตร ทรงพระราชทาน “ปรัชญาของเศรษฐกิจพอเพียง” เพื่อเป็นแนวทางในการดำเนินชีวิต อยู่ด้วยความมั่นคงและยั่งยืน ทรงคิดค้น “เกษตรทฤษฎีใหม่” เพื่อแก้ไขปัญหาเกษตรกรที่ไม่ได้ผลในเขตแห้งแล้งขาดแคลนน้ำในการเกษตร โดยเฉพาะการประกอบอาชีพทางการเกษตรโดยอาศัยน้ำฝนเป็นหลัก ซึ่งมีความเสี่ยงสูงในการขาดแคลนนํ้ากรณีฝนทิ้งช่วงและปริมาณน้ำฝนไม่เพียงพอในการเพาะปลูก “เกษตรทฤษฎีใหม่” คือระบบการเกษตรที่เน้นการจัดสรรทรัพยากรน้ำในไร่นา ให้เกิดประโยชน์สูงสุด จัดสรรพื้นที่เพื่อใช้การเพาะปลูกเพื่อบริโภคในครัวเรือนเป็นหลัก มีการสร้างผลผลิตอาหารที่เพียงพอและ สร้างการผลิตที่หลากหลายสำหรับเป็นแหล่งรายได้ที่มั่นคงของครัวเรือน สร้างความมั่นคงด้านอาหาร เกิดการพึ่งพาตนเอง และลดการพึ่งพาจากภายนอก การทำเกษตรทฤษฎีใหม่จะเน้นสำหรับเกษตรกรรายย่อยที่มีพื้นที่ทำกินน้อย มีแหล่งน้ำในไร่นาไว้ใช้ประโยชน์ในการทำเกษตร สำหรับ “เกษตรผสมผสาน” เป็นระบบเกษตรที่มีการปลูกพืชและเลี้ยงสัตว์หลากหลายชนิดในพื้นที่เดียวกัน โดยมีกิจกรรมแต่ละชนิดเกื้อกูลประโยชน์ต่อกันได้อย่างมีประสิทธิภาพ มีการใช้ทรัพยากรที่มีอยู่ในไร่นาได้อย่างเหมาะสมเกิดประโยชน์สูงสุด มีความสมดุลต่อสิ่งแวดล้อมอย่างต่อเนื่องและเกิดการเพิ่มพูนความสมบูรณ์ของทรัพยากรธรรมชาติ การเกื้อกูลกันระหว่างพืชและสัตว์ เศรษฐกิจและผลพลอยได้จากการปลูกพืชจะเป็นประโยชน์ต่อกิจกรรมการเลี้ยงสัตว์ และผลที่ได้จากการเลี้ยงสัตว์จะเป็นประโยชน์ต่อพืช</p> <p>จังหวัดยโสธร มีเกษตรกรที่ดำเนินชีวิตตามหลักเกษตรทฤษฎีใหม่และประสบความสำเร็จ สามารถเป็นต้นแบบให้กับเกษตรกรทั่วไปหรือผู้ที่สนใจทำการเกษตรแบบทฤษฎีใหม่จำนวนมาก สำนักงานเกษตรและสหกรณ์จังหวัดยโสธร จึงเห็นควรจัดทำโครงการการพัฒนาศักยภาพเกษตรกรเกษตรทฤษฎีใหม่สู่ต้นแบบ จังหวัดยโสธรเพื่อเป็นแบบอย่างให้แก่เกษตรกรทั่วไปหรือผู้ที่สนใจ โดยการพัฒนาด้านความรู้ความสามารถในการถ่ายทอดความรู้ การพัฒนาแปลงตามรูปแบบทฤษฎีใหม่ เพื่อให้เกษตรกรมีความพร้อมในการถ่ายทอดความรู้แก่ผู้ที่สนใจ</p>
๕. วัตถุประสงค์ของโครงการ	<ol style="list-style-type: none"> ๑ เพื่อสร้างเกษตรกรต้นแบบด้านเกษตรทฤษฎีใหม่ ๒ ส่งเสริมการน้อมนำหลักปรัชญาของเศรษฐกิจพอเพียงสู่การปฏิบัติในชุมชน ๓ เพื่อเป็นการลดรายจ่ายและเพิ่มรายได้ให้แก่เกษตรกร ๔ เพื่อให้เกษตรกรได้ผลิตสินค้าอาหารเกษตรที่ปลอดภัยสู่ผู้บริโภค ๕ เพื่อเพิ่มแหล่งท่องเที่ยวเชิงเกษตร

หัวข้อ	รายละเอียด
๖. ตัวชี้วัดและค่าเป้าหมาย	เกษตรกรที่ทำการเกษตรตามหลักปรัชญาเศรษฐกิจพอเพียง ที่เคยเข้าร่วมโครงการ ๑ ตำบล ๑ กลุ่มเกษตรกรทฤษฎีใหม่และ โครงการพัฒนาพื้นที่ต้นแบบการพัฒนาคุณภาพชีวิตตามหลักทฤษฎีใหม่ ประยุกต์สู่ “โคก หนองนา โมเดล” ในจังหวัดยโสธร จำนวน ๙๐ ราย
๗. พื้นที่เป้าหมาย	ภายในพื้นที่ ๙ อำเภอของจังหวัดยโสธร
๘. กิจกรรมหลัก	
<p>๘.๑ กิจกรรมหลัก : พัฒนาศักยภาพเกษตรกรเกษตรทฤษฎีใหม่สู่ต้นแบบ จังหวัดยโสธร ตามแนวทางโมเดล เศรษฐกิจ BCG Model</p> <p>งบประมาณรวม ๔,๑๑๒,๕๘๐ บาท</p> <p>งบพัฒนาจังหวัด จำนวน ๔,๑๑๒,๕๘๐ บาท</p> <p>งบประมาณปี พ.ศ. ๒๕๖๖ : - บาท</p> <p>งบประมาณปี พ.ศ. ๒๕๖๗ : - บาท</p> <p>งบประมาณปี พ.ศ. ๒๕๖๘ : ๑,๓๗๐,๘๖๐ บาท</p> <p>งบประมาณปี พ.ศ. ๒๕๖๙ : ๑,๓๗๐,๘๖๐ บาท</p> <p>งบประมาณปี พ.ศ. ๒๕๗๐ : ๑,๓๗๐,๘๖๐ บาท</p> <p>งบกรม/กระทรวง จำนวน - บาท</p> <p>งบองค์กรปกครองส่วนท้องถิ่น จำนวน - บาท</p> <p>ผู้รับผิดชอบ : สนง.เกษตรและสหกรณ์ จังหวัดยโสธร, สนง.เกษตรจังหวัดยโสธร, สนง.ประมงจังหวัดยโสธร, สนง.ปศุสัตว์ จังหวัดยโสธร</p>	<p>กิจกรรมย่อยที่ ๑อบรมส่งเสริมความรู้แก่เกษตรกรผู้เข้าร่วมโครงการ ด้านพืช ประมง ปศุสัตว์ การส่งเสริมการต่อยอดผลิตภัณฑ์ ,การพัฒนาช่องทางการตลาด,การส่งเสริมการผลิตให้ได้มาตรฐาน GAP/อินทรีย์</p> <p>๑๒๙,๗๐๐</p> <p>สำนักงานเกษตรและสหกรณ์จังหวัดยโสธร</p> <p>กิจกรรมย่อยที่ ๒ การส่งเสริมเกษตรอินทรีย์และฝึกปฏิบัติด้านพืช ประมง ปศุสัตว์ การบริหารจัดการดินและน้ำ ฯลฯ</p> <p>๑,๒๔๑,๑๖๐</p> <p>สำนักงานเกษตรและสหกรณ์จังหวัดยโสธร</p> <p>กิจกรรมย่อยที่ ๓ ฝึกปฏิบัติด้านพืช</p> <p>๒๙๐,๗๖๐</p> <p>สำนักงานเกษตรจังหวัดยโสธร</p> <p>กิจกรรมย่อยที่ ๔ ฝึกปฏิบัติด้านประมง</p> <p>๔๙๘,๑๐๐</p> <p>สำนักงานประมงจังหวัดยโสธร</p> <p>กิจกรรมย่อยที่ ๕ ฝึกปฏิบัติด้านปศุสัตว์</p> <p>๔๕๒,๓๐๐</p> <p>สำนักงานปศุสัตว์จังหวัดยโสธร</p>
๙. หน่วยงานดำเนินการ	<p>สำนักงานเกษตรและสหกรณ์จังหวัดยโสธร</p> <p>สำนักงานเกษตรจังหวัดยโสธร</p> <p>สำนักงานประมงจังหวัดยโสธร</p> <p>สำนักงานปศุสัตว์จังหวัดยโสธร</p>
๑๐. ระยะเวลาในการดำเนินโครงการ	ปีงบประมาณ พ.ศ. ๒๕๖๖ – ๒๕๗๐
๑๑. งบประมาณ	<p>ปี ๒๕๖๖ - ๒๕๗๐ รวม ๔,๑๑๒,๕๘๐ บาท</p> <p>งบพัฒนาจังหวัด จำนวน ๔,๑๑๒,๕๘๐ บาท</p>
๑๒. ผลผลิต (Output)	<p>๑ มีเกษตรกรต้นแบบด้านเกษตรทฤษฎีใหม่ จำนวนเพิ่มขึ้น ๙๐ ราย</p> <p>๒ ลดรายจ่ายและเพิ่มรายได้ให้แก่เกษตรกรร้อยละ ๒</p> <p>๓ มีแหล่งท่องเที่ยวเชิงเกษตรอย่างน้อย ๓ แห่ง</p>

หัวข้อ	รายละเอียด
๑๓. ผลลัพธ์จากการดำเนินโครงการ (Outcome)	๑ มีการน้อมนำหลักปรัชญาของเศรษฐกิจพอเพียงสู่การปฏิบัติในชุมชน ๒ เกษตรกรได้ผลิตสินค้าอาหารเกษตรที่ปลอดภัยสู่ผู้บริโภคและเผยแพร่อย่างกว้างขวาง

หัวข้อ	รายละเอียด
๑. ชื่อโครงการสำคัญ	โครงการส่งเสริมกลุ่มต้นแบบการผลิตอาหารสัตว์เพื่อลดต้นทุนของการเลี้ยงโคเนื้อ
๒. ชื่อแผนงาน	ส่งเสริม พัฒนาและยกระดับศักยภาพเกษตรกร/กลุ่มเกษตรกร smart และ Young smart/Young Smart Farmer และอาสาสมัครเกษตรกร
๓. แนวทางการพัฒนา	ส่งเสริม พัฒนาและยกระดับศักยภาพเกษตรกร/กลุ่มเกษตรกร smart และ Young smart/Young Smart Farmer และอาสาสมัครเกษตรกร
๔. หลักการและเหตุผล	<p>วิสาหกิจชุมชนกลุ่มโคขุนบ้านโนนบ้านใหม่ หมู่ที่ ๘ ตำบลคำไผ่ อำเภอไทยเจริญ จังหวัดยโสธร เกิดจากการรวมกลุ่มกันของเกษตรกรในพื้นที่ โดยมีวัตถุประสงค์เพื่อช่วยเหลือสมาชิกตามหลักวิสาหกิจชุมชน ในการแก้ไขปัญหาความเดือดร้อนในการประกอบอาชีพ พร้อมทั้งการบริการด้านอื่นๆแก่สมาชิก เช่น การให้เงินกู้ การจัดหาสินค้ามาจำหน่าย การรวบรวมผลผลิต โดยมีเป้าหมายเพื่อความเป็นอยู่ที่ดีของสมาชิก ในการประกอบอาชีพเกษตรกร (ทำนา) มักประสบปัญหาทางด้านราคาผลผลิตตกต่ำ ต้นทุนการผลิตสูงขึ้น ราคาสินค้าไม่แน่นอน เกษตรกรจึงหันมาเลี้ยงโคซึ่งเป็นอีกทางเลือกหนึ่งในการเพิ่มรายได้ แต่ก็ยังพบกับค่าอาหารสัตว์ที่มีราคาแพงขึ้นทุกวัน ดังนั้นเพื่อเป็นการลดต้นทุนการเลี้ยงหากมีการใช้พืชอาหารสัตว์คุณภาพดี มีการจัดการปลูกที่ถูกต้องเหมาะสม และสามารถจัดการให้กินตลอดทั้งปีได้ จะช่วยลดต้นทุน และมีรายได้ที่มั่นคงยิ่งขึ้น</p>
๕. วัตถุประสงค์ของโครงการ	<p>๑. เพื่อให้กลุ่มวิสาหกิจชุมชนมีแปลงพืชอาหารสัตว์ที่เพียงพอต่อการเลี้ยงโคตลอดทั้งปี</p> <p>๒. เพื่อให้กลุ่มวิสาหกิจชุมชนลดต้นทุนค่าอาหารสัตว์ที่มีราคาแพง</p> <p>๓. เพื่อเป็นต้นแบบให้วิสาหกิจชุมชนอื่น หรือเกษตรกรที่สนใจต่อไป</p>
๖. ตัวชี้วัดและค่าเป้าหมาย	<p>๑. กลุ่มวิสาหกิจชุมชนสามารถจัดการแปลงผลิตพืชอาหารสัตว์ในการเลี้ยงโคได้</p> <p>๒. กลุ่มวิสาหกิจชุมชนสามารถลดต้นทุนการซื้ออาหารสัตว์ได้</p> <p>๓. สามารถเป็นต้นแบบให้วิสาหกิจอื่น หรือเกษตรกรที่สนใจ</p>
๗. พื้นที่เป้าหมาย	กลุ่มวิสาหกิจชุมชนกลุ่มเลี้ยงโคขุนบ้านโนนบ้านใหม่ ตำบลคำไผ่ อำเภอไทยเจริญ จังหวัดยโสธร
๘. กิจกรรมหลัก	
<p>๘.๑ กิจกรรมหลัก : การส่งเสริมกลุ่มต้นแบบการผลิตอาหารสัตว์เพื่อลดต้นทุนของการเลี้ยงโคเนื้อ</p> <p>งบประมาณรวม ๒๓๙,๑๐๐ บาท</p> <p>งบพัฒนาจังหวัด จำนวน ๒๓๙,๐๐๐ บาท</p> <p>งบประมาณปี พ.ศ. ๒๕๖๖ : - บาท</p> <p>งบประมาณปี พ.ศ. ๒๕๖๗ : - บาท</p> <p>งบประมาณปี พ.ศ. ๒๕๖๘ : ๗๙,๗๐๐ บาท</p> <p>งบประมาณปี พ.ศ. ๒๕๖๙ : ๗๙,๗๐๐ บาท</p> <p>งบประมาณปี พ.ศ. ๒๕๗๐ : ๗๙,๗๐๐ บาท</p> <p>งบกรม/กระทรวง จำนวน - บาท</p> <p>งบองค์กรปกครองส่วนท้องถิ่น จำนวน-บาท</p> <p>ผู้รับผิดชอบ : ศูนย์วิจัยและพัฒนาอาหารสัตว์ยโสธร</p>	<ul style="list-style-type: none"> - อบรมการผลิตอาหารสัตว์โดยใช้วัตถุดิบในท้องถิ่นเพื่อลดต้นทุน และจัดการแปลงพืชอาหารสัตว์คุณภาพดีในการเลี้ยงโค - สนับสนุนพันธุ์พืชอาหารสัตว์แก่เกษตรกร - ส่งเสริมให้ผลิตอาหารโคเนื้อโดยใช้วัตถุดิบในท้องถิ่น

หัวข้อ	รายละเอียด
๙. หน่วยงานดำเนินการ	ศูนย์วิจัยและพัฒนาอาหารสัตว์ไสลอร์
๑๐. ระยะเวลาในการดำเนินโครงการ	ปีงบประมาณ พ.ศ. ๒๕๖๖ – ๒๕๗๐
๑๑. งบประมาณ	ปี ๒๕๖๖-๒๕๗๐ รวม ๒๓๙,๑๐๐ บาท งบพัฒนาจังหวัด จำนวน ๒๓๙,๑๐๐ บาท
๑๒. ผลผลิต (Output)	๑. กลุ่มวิสาหกิจชุมชนมีแปลงพืชอาหารสัตว์คุณภาพดีให้สัตว์กินตลอดทั้งปี ๒. กลุ่มวิสาหกิจชุมชนมีรายได้เพิ่มขึ้นจากการไม่ซื้ออาหารสัตว์ที่มีราคาแพง
๑๓. ผลลัพธ์จากการดำเนินโครงการ (Outcome)	๑. กลุ่มวิสาหกิจชุมชนสามารถจัดการแปลงพืชอาหารสัตว์ให้เพียงพอตลอดทั้งปี ๒. กลุ่มวิสาหกิจชุมชนสามารถลดต้นทุนค่าอาหารสัตว์ได้ ๓. หากมีพืชอาหารสัตว์เหลือจากการเลี้ยงสัตว์ กลุ่มวิสาหกิจชุมชนสามารถจำหน่ายได้เป็นการเพิ่มมูลค่าอีกทางหนึ่ง ๔. เป็นต้นแบบให้วิสาหกิจชุมชนอื่น หรือเกษตรกรที่สนใจ

หัวข้อ	รายละเอียด
๑. ชื่อโครงการสำคัญ	โครงการอาหารกลางวันครบ ๕ หมู่
๒. ชื่อแผนงาน	ส่งเสริม พัฒนาและยกระดับศักยภาพเกษตรกร/กลุ่มเกษตรกร smart และ Young smart/Young Smart Farmer และอาสาสมัครเกษตรกร
๓. แนวทางการพัฒนา	ส่งเสริม พัฒนาและยกระดับศักยภาพเกษตรกร/กลุ่มเกษตรกร smart และ Young smart/Young Smart Farmer และอาสาสมัครเกษตรกร
๔. หลักการและเหตุผล	การแก้ไขปัญหาเสพติดเพื่อให้เกิดประสิทธิภาพและประสิทธิผลจะต้องดำเนินการให้ครบถ้วนกระบวนการไปพร้อมกันอย่างมีเอกภาพ ทั้งในด้าน การป้องกัน การปราบปรามและการบำบัดรักษา บริหารจัดการทรัพยากร
๕. วัตถุประสงค์ของโครงการ	๑. เพื่อให้เด็กนักเรียนได้ทานอาหารกลางวัน ได้รับสารอาหารครบ ๕ หมู่ ๒. เพื่อจัดหาวัตถุดิบในการผลิตอาหารที่มีความปลอดภัยจากสารเคมีและสารตกค้าง
๖. ตัวชี้วัดและค่าเป้าหมาย	๑. เด็กนักเรียนในระดับชั้นประถมศึกษาได้ทานอาหารกลางวัน ครบ ๕ หมู่ อย่างน้อย ๓ มื้อต่อสัปดาห์ ๒. โรงเรียนเป้าหมาย จำนวน ๓ โรงเรียน สามารถจัดทำแปลงผัก/ผลไม้ (ถ้ามี) ที่ความปลอดภัยจากสารเคมีและสารตกค้าง
๗. พื้นที่เป้าหมาย	อำเภอทรายมูล
๘. กิจกรรมหลัก	กิจกรรมเพิ่มประสิทธิภาพการจัดหาวัตถุดิบในการประกอบอาหารกลางวัน
๘.๑ กิจกรรมหลัก : เพิ่มประสิทธิภาพการจัดหาวัตถุดิบในการประกอบอาหารกลางวัน งบประมาณรวม ๔๕๐,๐๐๐ บาท งบพัฒนาจังหวัด จำนวน - บาท งบกรม/กระทรวง จำนวน - บาท งบองค์กรปกครองส่วนท้องถิ่น จำนวน ๔๕๐,๐๐๐ บาท งบประมาณปี พ.ศ. ๒๕๖๖ : ๙๐,๐๐๐ บาท งบประมาณปี พ.ศ. ๒๕๖๗ : ๙๐,๐๐๐ บาท งบประมาณปี พ.ศ. ๒๕๖๘ : ๙๐,๐๐๐ บาท งบประมาณปี พ.ศ. ๒๕๖๙ : ๙๐,๐๐๐ บาท งบประมาณปี พ.ศ. ๒๕๗๐ : ๙๐,๐๐๐ บาท ผู้รับผิดชอบ : อปท.ในพื้นที่ อำเภอทรายมูล หน่วยงานที่เกี่ยวข้อง : กษ.อ., สส.อ., ทปค.อ., พช.อ. และ ปศ.อ. ทรายมูล	๑. จัดทำแปลงเกษตรอินทรีย์ และการเลี้ยงสัตว์ ตามแนวทางเศรษฐกิจพอเพียง ๒. จัดทำระบบบัญชี/การบริหารจัดการเพื่อให้สามารถบริหารจัดการโครงการได้อย่างต่อเนื่องและยั่งยืน
๙. หน่วยงานดำเนินการ	อปท.ในพื้นที่ อำเภอทรายมูล
๑๐. ระยะเวลาในการดำเนินโครงการ	ปีงบประมาณ พ.ศ. ๒๕๖๖ - ๒๕๗๐

หัวข้อ	รายละเอียด
๑๑. งบประมาณ	ปี ๒๕๖๖-๒๕๗๐ รวม ๔๕๐,๐๐๐ บาท งบองค์กรปกครองส่วนท้องถิ่น จำนวน ๔๕๐,๐๐๐ บาท
๑๒. ผลผลิต (Output)	โรงเรียนเป้าหมาย สามารถผลิตวัตถุดิบในการประกอบอาหารที่มีความปลอดภัย ให้คุณค่าทางอาหารครบ ๕ หมู่
๑๓. ผลลัพธ์จากการดำเนินโครงการ (Outcome)	๑. นักเรียน ได้ทานอาหารกลางวัน ครบ ๕ หมู่ อย่างน้อย ๓ มื้อ/สัปดาห์ ๒. นักเรียน ได้เรียนรู้และขับเคลื่อนหลักปรัชญาเศรษฐกิจพอเพียงอย่างเป็นรูปธรรม

หัวข้อ	รายละเอียด
๑. ชื่อโครงการสำคัญ	โครงการการศึกษาด้านสุขภาพและคุณภาพชีวิตของเกษตรกรอินทรีย์จังหวัดยโสธร
๒. ชื่อแผนงาน	ส่งเสริม พัฒนาและยกระดับศักยภาพเกษตรกร/กลุ่มเกษตรกร smart และ Young smart/Young Smart Farmer และอาสาสมัครเกษตรกร
๓. แนวทางการพัฒนา	ส่งเสริม พัฒนาและยกระดับศักยภาพเกษตรกร/กลุ่มเกษตรกร smart และ Young smart/Young Smart Farmer และอาสาสมัครเกษตรกร
๔. หลักการและเหตุผล	<p>จากนโยบายจังหวัดยโสธร มุ่งเน้นให้เป็นเองเกษตรกรอินทรีย์ หน่วยงานต่าง ๆ สนับสนุนการพัฒนา เชิงพื้นที่ ด้านเกษตรกรอินทรีย์เป็นหลัก เห็นได้จากการสนับสนุน งบประมาณดำเนินการที่มีปริมาณสูงที่สุดในทุกกลยุทธ์ ปีงบประมาณ ๒๕๖๖ - ๒๖๗๐ ทางวิทยาลัยชุมชนยโสธรมีความสนใจในการศึกษาสุขภาพของคนภาคการเกษตรเน้นเกษตรกรอินทรีย์ว่ามีสุขภาพและคุณภาพชีวิตของเกษตรกรอินทรีย์จังหวัดยโสธร ว่ามีผลอย่างไร ไม่ว่าจะเป็นมิติด้านสุขภาพ สภาพแวดล้อม ความเป็นอยู่ สังคมใน หลาย ๆ มิติ เช่น เรื่อง สุขภาพ รายได้ ที่อยู่อาศัย จากการจัดทำสำมะโนเกษตรกรอินทรีย์ และมาตรฐานการรับรองเกษตรกรอินทรีย์ ประเด็นหนึ่งที่เป็นปัญหาในขณะนั้นคือข้อมูลเกี่ยวกับเกษตรกรอินทรีย์จากแต่ละหน่วยงานยังมีความไม่สอดคล้องกัน ทั้งข้อมูลพื้นที่และข้อมูลของตัวเกษตรกรเอง ท่านจึงริเริ่มให้มีการพัฒนาระบบ “สำมะโนเกษตรกรอินทรีย์” เพื่อเป็นการสำรวจเบื้องต้น และจัดทำเป็นฐานข้อมูลในภายหลัง ซึ่งการเอาข้อมูลจากทุกหน่วยงานมาบูรณาการทำให้พบว่า ในขณะนั้นจังหวัดยโสธรมีการทำเกษตรกรอินทรีย์อยู่ประมาณ ๓๗,๐๐๐ - ๓๘,๐๐๐ ไร่ และเมื่อมีการจัดทำบันทึกข้อตกลงความร่วมมือ (MOU) ระหว่างจังหวัดยโสธรกับกระทรวงเกษตรและสหกรณ์ ในปี พ.ศ. ๒๕๕๙ เพื่อจัดให้ยโสธรเป็นจังหวัดต้นแบบในการทำเกษตรกรอินทรีย์ จึงมีการตกลงเป้าหมายร่วมกันว่าในระยะเวลา ๓ ปี (พ.ศ. ๒๕๕๙ - ๒๕๖๑) จะมีการขยายพื้นที่เกษตรกรอินทรีย์ให้ได้อย่างน้อย ๑๐๐,๐๐๐ ไร่ ซึ่งทางจังหวัดยโสธรสามารถบรรลุเป้าหมายนี้ได้ตั้งแต่ปี พ.ศ. ๒๕๖๐ และปัจจุบันพื้นที่เกษตรกรอินทรีย์ได้ขยายตัวไปแตะที่ ๒๐๐,๐๐๐ ไร่แล้ว เนื่องจากได้นโยบายชาวล้านไร่ของกรมการข้าวเข้ามาช่วยเสริม และแม้ MOU ที่ทำร่วมกับกระทรวงเกษตรและสหกรณ์จะหมดวาระลง การทำเกษตรกรอินทรีย์ในจังหวัดยโสธรก็ยังคงเดินหน้าต่อไป ยโสธรมีคนทำเกษตรกรอินทรีย์อยู่มากน้อยเท่าใด เนื่องจากการทำเกษตรกรอินทรีย์จะมีอยู่ด้วยกัน ๒ องค์ประกอบ คือ ๑) กระบวนการผลิต ซึ่งโดยมาตรฐานต้องไม่มีการใช้ปุ๋ยเคมีและยาฆ่าแมลง รวมทั้งผ่านมาตรฐานอื่น ๆ ตามข้อกำหนด และ ๒) กระบวนการรับรอง ซึ่งทั้งในยโสธรและจังหวัดอื่น ๆ ของประเทศไทยมีเกษตรกรที่ทำเกษตรกรอินทรีย์แต่ไม่ได้ผ่านการรับรองอยู่น้อย เนื่องจาก การรับรองมาตรฐานเกษตรกรอินทรีย์ต้องมีค่าใช้จ่าย จึงสนใจการ การวิจัย : การศึกษาด้านสุขภาพและคุณภาพชีวิตของเกษตรกรอินทรีย์จังหวัดยโสธร</p>
๕. วัตถุประสงค์ของโครงการ	การศึกษาด้านสุขภาพและคุณภาพชีวิตของเกษตรกรอินทรีย์จังหวัดยโสธร
๖. ตัวชี้วัดและค่าเป้าหมาย	ผลการศึกษาด้านสุขภาพและคุณภาพชีวิตของเกษตรกรอินทรีย์จังหวัดยโสธร

หัวข้อ	รายละเอียด
๗. พื้นที่เป้าหมาย	เกษตรกรที่ทำเกษตรอินทรีย์
๘. กิจกรรมหลัก	การศึกษาด้านสุขภาพและคุณภาพชีวิตของเกษตรกรอินทรีย์จังหวัดยโสธร
<p>๘.๑ กิจกรรมหลัก : การศึกษาด้านสุขภาพและคุณภาพชีวิตของเกษตรกรอินทรีย์จังหวัดยโสธร</p> <p>งบประมาณรวม ๙๐๐,๐๐๐ บาท</p> <p>งบพัฒนาจังหวัด จำนวน ๙๐๐,๐๐๐ บาท</p> <p>งบประมาณปี พ.ศ. ๒๕๖๖ : ๓๐๐,๐๐๐ บาท</p> <p>งบประมาณปี พ.ศ. ๒๕๖๗ : - บาท</p> <p>งบประมาณปี พ.ศ. ๒๕๖๘ : - บาท</p> <p>งบประมาณปี พ.ศ. ๒๕๖๙ : ๓๐๐,๐๐๐ บาท</p> <p>งบประมาณปี พ.ศ. ๒๕๗๐ : ๓๐๐,๐๐๐ บาท</p> <p>งบกรม/กระทรวง จำนวน - บาท</p> <p>งบองค์กรปกครองส่วนท้องถิ่น จำนวน - บาท</p> <p>ผู้รับผิดชอบ : วิทยาลัยชุมชนยโสธร</p> <p>หน่วยงานที่เกี่ยวข้อง -</p>	การศึกษาด้านสุขภาพและคุณภาพชีวิตของเกษตรกรอินทรีย์จังหวัดยโสธร
๙. หน่วยงานดำเนินการ	วิทยาลัยชุมชนยโสธร
๑๐. ระยะเวลาในการดำเนินโครงการ	ปีงบประมาณ พ.ศ. ๒๕๖๖ – ๒๕๗๐
๑๑. งบประมาณ	ปี ๒๕๖๖-๒๕๗๐ รวม ๙๐๐,๐๐๐ บาท งบพัฒนาจังหวัด จำนวน ๙๐๐,๐๐๐ บาท
๑๒. ผลผลิต (Output)	ผลการศึกษาด้านสุขภาพและคุณภาพชีวิตของเกษตรกรอินทรีย์จังหวัดยโสธร
๑๓. ผลลัพธ์จากการดำเนินโครงการ (Outcome)	ผลการศึกษาด้านสุขภาพและคุณภาพชีวิตของเกษตรกรอินทรีย์จังหวัดยโสธร

หัวข้อ	รายละเอียด
๑. ชื่อโครงการสำคัญ	โครงการการพัฒนาและการยกระดับสินค้าผักอินทรีย์สู่ตลาดออนไลน์ของกลุ่มชุมชน ตำบลขุมเงิน อำเภอเมือง จังหวัดยโสธร
๒. ชื่อแผนงาน	ส่งเสริม พัฒนาและยกระดับศักยภาพเกษตรกร/กลุ่มเกษตรกร smart และ Young smart/Young Smart Farmer และอาสาสมัครเกษตรกร
๓. แนวทางการพัฒนา	ส่งเสริม พัฒนาและยกระดับศักยภาพเกษตรกร/กลุ่มเกษตรกร smart และ Young smart/Young Smart Farmer และอาสาสมัครเกษตรกร
๔. หลักการและเหตุผล	<p>พื้นที่ตำบลขุมเงิน อำเภอเมือง จังหวัดยโสธร ประกอบด้วย ๘ หมู่บ้าน ได้แก่ (๑) บ้านขุมเงิน หมู่ที่ ๑ (๒) บ้านสะแนน หมู่ที่ ๒ (๓) บ้านเหลื่อม หมู่ที่ ๓ (๔) บ้านหนองบัว หมู่ที่ ๔ (๕) บ้านคุยตบเต่า หมู่ที่ ๕ (๖) บ้านท่าค้อ หมู่ที่ ๖ (๗) บ้านขุมเงิน หมู่ที่ ๗ และ (๘) บ้านสะแนน หมู่ที่ ๘ โดยมีจำนวนประชากรใน ตำบลขุมเงิน ๑,๐๓๗ หลังคาเรือน มีจำนวนประชากร ๕,๒๒๔ คน ผู้สูงอายุ ๖๑๘ คน จำนวนเด็กแรกเกิดถึง ๖ ปี ๒๗๑ คน จำนวนผู้สูงอายุ ที่ป่วยเป็นโรคเรื้อรัง ๑๖๑ คน จำนวนสตรีตั้งครรภ์ ๓๕ คน จำนวนผู้สูงอายุ ที่ช่วยตนเองไม่ได้ ๗ คน จำนวนสตรีอายุ ๓๕ ปี ขึ้น ๑,๓๐๙ คน จำนวนผู้พิการ ๙๒ คน มีสภาพทางกายภาพเป็นพื้นที่ราบลุ่ม ทิศเหนือดินเป็นดินร่วนปนทรายและมีทิศใต้ดินเหนียวน้ำท่วมถึง มีพื้นที่ทั้งหมด ๒๔ ตารางกิโลเมตร หรือ ๑๔,๙๘๐ ไร่ โดยมีพื้นที่ทำการเกษตร จำนวน ๑๓,๑๗๓ ไร่ พื้นที่อยู่อาศัย จำนวน ๙๘๐ ไร่ และ พื้นที่สาธารณะประโยชน์ จำนวน ๘๒๗ ไร่ ชุมชนส่วนใหญ่ประกอบอาชีพทำนา ทำสวน ทำไร่และรับจ้างทั่วไป</p> <p>นอกจากนั้นชุมชนพื้นที่ตำบลขุมเงิน อำเภอเมือง จังหวัดยโสธร เป็นชุมชนเกษตรกรรมหรือถือได้ว่าเป็นชุมชนที่ประกอบอาชีพเกษตรกรรมที่เป็นแรงงานนอกระบบและมีรายได้และค่าใช้จ่ายเฉลี่ยต่อเดือนของครัวเรือน และหนี้สินต่อครัวเรือนทั้งสิ้น รายได้ทั้งสิ้นต่อเดือน ๑๗,๗๖๘ บาท ค่าใช้จ่ายทั้งสิ้นต่อเดือน ๑๓,๕๙๑ บาท หนี้สินเฉลี่ยต่อครัวเรือนทั้งสิ้น ๖๙,๖๖๕ บาท ร้อยละของค่าใช้จ่ายต่อรายได้ ๗๖.๔ (รายสำนักงานสถิติ จังหวัดยโสธร, ๒๕๖๓) มีสัดส่วนความยากจนของตำบลขุมเงิน อำเภอเมือง จังหวัดยโสธร ทำให้เกิดช่องว่างระหว่างคนรวยกับคนจนในพื้นที่ ซึ่งส่งผลให้เกิดความเหลื่อมล้ำทางด้านรายได้ และส่งผลต่ออัตราความรุนแรงของความยากจน</p> <p>เนื่องจากชุมชนตำบลขุมเงิน อำเภอเมือง จังหวัดยโสธร ส่วนใหญ่มีอาชีพเกษตรกรรมเป็นส่วนมาก ประกอบกับเกิดภาวะวิกฤตภัยแล้งซ้ำซาก จึงทำให้ปริมาณน้ำกักเก็บไม่เพียงพอต่อความต้องการใช้น้ำด้านเกษตรกรรม และการทำนา ได้ตลอดทั้งปี ดังนั้นชุมชนบางส่วนของตำบลขุมเงิน อำเภอเมือง จังหวัดยโสธร จึงหันมาจึงเปลี่ยนมาปลูกพืชใช้น้ำน้อยและผักตามฤดูกาล เพื่อสร้างรายได้ทดแทนการทำนาปรัง เช่น กะหล่ำปลี ผักกาดหอม พริก ฯลฯ โดยนำผลผลิตที่ได้ไปขายในตลาดและชุมชน แต่ด้วยกลุ่ม</p>

หัวข้อ	รายละเอียด
	<p>เกษตรกรตำบลชุมเงิน อำเภอเมือง จังหวัดยโสธร ได้เปลี่ยนจากการทำนาปรังมาปลูกผักแทนเป็นส่วนใหญ่จึงทำให้ปริมาณผลผลิตเพิ่มมากขึ้นซึ่งส่งผลกระทบต่อตลาดและการขายผลผลิตมากกว่าความต้องการของตลาด จึงทำให้ชุมชนบางส่วนไม่สามารถขายผักได้ตามที่คาดหวังไว้ นอกจากนั้นชุมชนตำบลชุมเงิน อำเภอเมือง จังหวัดยโสธร ยังเป็นผู้ทำงานในภาคการเกษตรเป็นส่วนใหญ่ รวมถึงมีข้อจำกัดด้านการเข้าถึงแหล่งข้อมูลและเทคโนโลยี รวมถึงการวางแผนด้านการตลาด จึงทำให้ชุมชนส่วนมากยอมรับและมีความเป็นอยู่ตามมีตามเกิดเนื่องจากข้อจำกัดดังกล่าว จึงทำให้ชุมชนบางส่วนมีรายได้ไม่เพียงพอสำหรับการดำรงชีวิต ด้วยเหตุผลดังกล่าว ทีมคณะทำงานจึงสนใจดำเนินการส่งเสริมและพัฒนาทักษะด้านการใช้เทคโนโลยีและตลาดออนไลน์เพื่อเพิ่มช่องทางการตลาดแก่ชุมชนตำบลชุมเงิน อำเภอเมือง จังหวัดยโสธร รวมถึงการเพิ่มมูลค่าของสินค้าและผลิตภัณฑ์โดยการสร้างแบรนด์ให้เป็นที่ยอมรับของคนทั่วไปโดยการโฆษณาผ่านช่องทางการตลาดออนไลน์และหีบห่อบรรจุภัณฑ์ (Package) ที่สอดคล้องกับการจัดส่งสินค้าออนไลน์และเป็นการเพิ่มมูลค่าแก่สินค้าและผลิตภัณฑ์ อันนำไปสู่การยกระดับสินค้าและเพิ่มรายได้แก่ชุมชนตำบลชุมเงิน อำเภอเมือง จังหวัดยโสธร ต่อไป</p> <p>จากการลงพื้นที่ของทีมคณะทำงานเพื่อศึกษาข้อมูลเบื้องต้นของชุมชนตำบลชุมเงิน พบว่า ชุมชนส่วนใหญ่ประกอบอาชีพเกษตรกรรม เช่น การทำนา ทำสวน ทำไร่ และปลูกผัก โดยเฉพาะอย่างยิ่งกลุ่มปลูกผักอินทรีย์มีจำนวน ๖๐ คน เป็นกลุ่มที่รายได้ต่อเดือนค่อนข้างน้อย และมีรายจ่ายเฉลี่ยต่อเดือนประมาณ ๔,๕๐๐ บาท มีอัตราความรุนแรงของความยากจนร้อยละ ๐.๑ และมีช่องว่างของรายได้เมื่อเทียบกับค่าเฉลี่ยของคนรวยและคนจนในพื้นที่สูงถึงร้อยละ ๒๓.๕ นอกจากนั้นชุมชนตำบลชุมเงิน ยังประสบปัญหาภัยแล้ง และปัญหาด้านการขายและการตลาดเนื่องการมีข้อจำกัดด้านทุนทรัพย์และทรัพยากรบุคคลเกี่ยวกับทักษะด้านการบริหารจัดการ การตลาดออนไลน์ การบรรจุภัณฑ์เพื่อเพิ่มมูลค่าสินค้าและเหมาะสมกับการขนส่งสำหรับการตลาดออนไลน์ รวมถึงการวางแผนการจัดการสู่การเป็นแหล่งอาหารความปลอดภัยและความมั่นคง โดยเฉพาะอย่างยิ่งชุมชนที่รวมกลุ่มกันเพื่อปลูกผักอินทรีย์เพื่อเป็นอาหารปลอดภัยเพื่อสร้างความมั่นคงทางอาหารรวมทั้งเป็นอาชีพเพื่อสร้างรายได้ให้แก่กลุ่มปลูกผักอินทรีย์ต่อไปรวมถึงการทำตลาดออนไลน์ยังเป็นช่องทางที่ชุมชนสนใจเนื่องจากชุมชนต้องการเพิ่มจำนวนการขายผักอินทรีย์ได้มากขึ้น และทีมคณะทำงานได้ศึกษาข้อมูลของชุมชน พบว่า ยังมีกลุ่มผู้ที่ได้ผลกระทบจากปัญหาโรคระบาดไวรัส COVID-19 คือกลุ่มวัยแรงงานที่ถูกเลิกจ้าง ได้อพยพกลับมาถิ่นฐานทำให้ไม่มีรายได้ และมีกลุ่มของผู้สูงอายุที่มีภาวะพึ่งพิง (ติดบ้าน) ยังเข้าไม่ถึงการเยียวยาและรับสวัสดิการที่ทั่วถึง</p>

หัวข้อ	รายละเอียด
	<p>ทีมคณะทำงานจึงเห็นความสำคัญในการส่งเสริมให้ชุมชนตำบลชุมเงิน อำเภอเมือง จังหวัดยโสธร กลุ่มที่ได้ผลกระทบปัญหาดังกล่าวและมีความสนใจได้มีโอกาสในการสร้างรายได้จากทุนชุมชนที่มีอยู่ในการปลูกผักอินทรีย์ ผ่านการเข้าร่วมโครงการการเพิ่มช่องทางการตลาดและการมีบรรจุภัณฑ์ที่เหมาะสมและเพิ่มมูลค่าแก่ผลิตภัณฑ์และนำสู่การทำตลาดออนไลน์ และการเพิ่มรายได้ในการประกอบอาชีพการเป็นเกษตรกรผู้ปลูกผักอินทรีย์ที่ยั่งยืนและมั่นคงต่อไป โดยมีกลุ่มเป้าหมายประกอบด้วยผู้ที่มิอาชีพเกษตรกร (แม่บ้าน จำนวน ๓๐ คน), เกษตรกร (พ่อบ้าน จำนวน ๒๐ คน), บุตรหลานเกษตรกร จำนวน ๑๐ คน, ผู้ว่างงาน (วัยแรงงาน) จำนวน ๓๐ คน และ ผู้สูงอายุติดบ้าน จำนวน ๑๐ คน รวม ๑๐๐ คน</p>
<p>๕. วัตถุประสงค์ของโครงการ</p>	<ol style="list-style-type: none"> ๑. เพื่อส่งเสริมทักษะชีวิตและวิถีชีวิตแบบใหม่ ในการสร้างสุขภาวะชุมชน เพื่อเป็นผู้ประกอบการชุมชน วิสาหกิจปลูกผักอินทรีย์สู่การขายตลาดออนไลน์ ๒. เพื่อฝึกทักษะการออกแบบทำห่อผลิตภัณฑ์และการบรรจุผักอินทรีย์สำหรับการขายและเพิ่มมูลค่าของสินค้า ๓. เพื่อฝึกทักษะการทำตลาดออนไลน์และการบริหารจัดการธุรกิจออนไลน์ เพื่อเพิ่มช่องทางการขายสินค้าและผลิตภัณฑ์ผักอินทรีย์ ๔. การสร้างรายได้จากการเป็นผู้ประกอบการชุมชน วิสาหกิจปลูกผักอินทรีย์สู่การตลาดออนไลน์
<p>๖. ตัวชี้วัดและค่าเป้าหมาย</p>	<ol style="list-style-type: none"> ๑. ร้อยละ ๙๐ ชุมชนตำบลชุมเงิน อำเภอเมือง จังหวัดยโสธร สามารถทำการตลาดออนไลน์และมีช่องทางการขายของผักอินทรีย์เพิ่มขึ้น ๒. ร้อยละ ๙๐ ชุมชนตำบลชุมเงิน อำเภอเมือง จังหวัดยโสธร มีบรรจุภัณฑ์เพื่อเพิ่มมูลค่าแก่ สินค้าผักอินทรีย์ที่เหมาะสมกับการขนส่งสินค้าและการทำตลาดออนไลน์ ๓. ร้อยละ ๙๐ ชุมชนตำบลชุมเงิน อำเภอเมือง จังหวัดยโสธร เข้าใจแนวทางการบริหารจัดการธุรกิจและการทำตลาดออนไลน์และนำสู่การดำเนินการและประกอบอาชีพการปลูกผักอินทรีย์ขายได้อย่างครบวงจรมากขึ้น
<p>๗. พื้นที่เป้าหมาย</p>	<p>ตำบลชุมเงิน จำนวน ๘ หมู่บ้าน ได้แก่</p> <p>(๑) บ้านชุมเงิน หมู่ที่ ๑ (๒) บ้านสะแนน หมู่ที่ ๒ (๓)บ้านเหลื่อม หมู่ที่ ๓ (๔) บ้านหนองบัว หมู่ที่ ๔ (๕) บ้านคุยตบเต่า หมู่ที่ ๕ (๖) บ้านท่าค้อ หมู่ที่ ๖ (๗) บ้านชุมเงิน หมู่ที่ ๗ และ (๘) บ้านสะแนน หมู่ที่ ๘</p>
<p>๘. กิจกรรมหลัก</p>	<p>การพัฒนาและการยกระดับสินค้าผักอินทรีย์สู่ตลาดออนไลน์ของกลุ่มชุมชนตำบลชุมเงิน อำเภอเมือง จังหวัดยโสธร</p>

หัวข้อ	รายละเอียด
<p>๘.๑ กิจกรรมหลัก : การพัฒนาและการยกระดับสินค้าผักอินทรีย์สู่ตลาดออนไลน์ของกลุ่มชุมชน ตำบลชุมชน อำเภอเมือง จังหวัดยโสธร</p> <p>งบประมาณรวม ๒,๘๕๐,๐๐๐ บาท งบพัฒนาจังหวัด จำนวน ๒,๘๕๐,๐๐๐ บาท งบประมาณปี พ.ศ. ๒๕๖๖ : ๙๕๐,๐๐๐ บาท งบประมาณปี พ.ศ. ๒๕๖๗ : - บาท งบประมาณปี พ.ศ. ๒๕๖๘ : - บาท งบประมาณปี พ.ศ. ๒๕๖๙ : ๙๕๐,๐๐๐ บาท งบประมาณปี พ.ศ. ๒๕๗๐ : ๙๕๐,๐๐๐ บาท งบกรม/กระทรวง จำนวน - บาท งบองค์กรปกครองส่วนท้องถิ่น จำนวน - บาท ผู้รับผิดชอบ : วิทยาลัยชุมชนยโสธร หน่วยงานที่เกี่ยวข้อง : สนง.กษ.ยโสธร/ สนง.เกษตรจังหวัดยโสธร/ สนง.ปศุสัตว์จังหวัดยโสธร/ สถานีพัฒนาที่ดินยโสธร/ กลุ่มวิสาหกิจในตำบลชุมชน/ สำนักงานพัฒนาชุมชนจังหวัดยโสธร</p>	<p>กิจกรรมที่ ๑ จัดประชุมสร้างความเข้าใจ และวิเคราะห์ทุนชุมชน</p> <p>๑.๑ กิจกรรมประชุมที่ทีมงานเตรียมการก่อนประชุมชี้แจง และลงสำรวจพื้นที่ชุมชน</p> <p>๑.๒ การออกแบบรูปแบบและเครื่องมือที่ใช้เก็บข้อมูลและสำรวจชุมชนเชิงพื้นที่</p> <p>๑.๓ การประชุมสรุปวิเคราะห์ข้อมูลและออกแบบเวทีคั้นข้อมูลชุมชน</p> <p>๑.๔ เวทีคั้นข้อมูลชุมชน พร้อมร่วมวางแผนพัฒนาศักยภาพ</p> <p>๑.๕ การประชุมสรุปวิเคราะห์และการออกแบบหลักสูตรในการฝึกอบรม</p> <p>กิจกรรมที่ ๒ การอบรมเชิงปฏิบัติการเตรียมความพร้อมทักษะชีวิต และวิถีชีวิตแบบใหม่ สุขภาวะชุมชน สร้างสุข สำหรับการพัฒนากลุ่มผู้ประกอบการชุมชน (วิสาหกิจปลูกผักอินทรีย์สู่ตลาดออนไลน์)</p> <p>กิจกรรมที่ ๓ ถอดบทเรียนและชุดความรู้จากกิจกรรมร่วมกับตัวแทนภาคีเครือข่าย (ตัวแทนชุมชนตำบลชุมชน ตัวแทนหน่วยงานภาครัฐ ตัวแทนเอกชนสถานประกอบการทางเกษตรอินทรีย์ และทีมคณะทำงาน) ครั้งที่ ๑ หลังการอบรมกิจกรรมที่ ๒</p> <p>กิจกรรมที่ ๔ การอบรมเชิงปฏิบัติการการปฏิบัติการการสร้างการตลาดออนไลน์ (Platform)การค้ากลุ่มเป้าหมาย, การศึกษาพฤติกรรมกลุ่มเป้าหมาย, การขายสินค้าผ่านช่องทางออนไลน์, การเขียนเนื้อหา (Content), การตั้งราคาสินค้าและทักษะการบริการสำหรับการขายออนไลน์, ให้คำปรึกษาทั้งก่อนขายและบริการหลังการขาย และกลยุทธ์ในการเพิ่มยอดขายในตลาดออนไลน์</p> <p>กิจกรรมที่ ๕ ถอดบทเรียนและชุดความรู้จากกิจกรรมร่วมกับตัวแทนภาคีเครือข่าย (ตัวแทนชุมชนตำบลชุมชน ตัวแทนหน่วยงานภาครัฐ ตัวแทนเอกชนสถานประกอบการทางเกษตรอินทรีย์ และทีมคณะทำงาน) ครั้งที่ ๒ หลังการอบรมกิจกรรมที่ ๔</p> <p>กิจกรรมที่ ๖ การอบรมเชิงปฏิบัติการการปฏิบัติการเพื่อการออกแบบตราสินค้าชุมชนและการออกแบบผลิตภัณฑ์ชุมชน</p> <p>กิจกรรมที่ ๗ ถอดบทเรียนและชุดความรู้จากกิจกรรมร่วมกับตัวแทนภาคีเครือข่าย (ตัวแทนชุมชนตำบลชุมชน ตัวแทนหน่วยงานภาครัฐ ตัวแทนเอกชนสถานประกอบการทางเกษตรอินทรีย์ และทีมคณะทำงาน) ครั้งที่ ๓ หลังการอบรมกิจกรรมที่ ๖</p> <p>กิจกรรมที่ ๘ การอบรมปฏิบัติการด้านการเงิน การบัญชี และการจัดการโลจิสติกส์ คลังสินค้าเพื่อการตลาดออนไลน์</p>

หัวข้อ	รายละเอียด
	<p>กิจกรรมที่ ๙ ถอดบทเรียนและชุดความรู้จากกิจกรรมร่วมกับตัวแทนภาคี เครือข่าย (ตัวแทนชุมชนตำบลชุมเงิน ตัวแทนหน่วยงาน ภาครัฐ ตัวแทนเอกชนสถานประกอบการทางเกษตรอินทรีย์ และทีมคณะทำงาน) ครั้งที่ ๔ หลังการอบรมกิจกรรมที่ ๘</p> <p>กิจกรรมที่ ๑๐ การอบรมเชิงปฏิบัติการการส่งเสริมและสนับสนุน คุณลักษณะของการเป็นกลุ่มผู้ประกอบการธุรกิจชุมชน (วิสาหกิจชุมชน) และกฎหมายธุรกิจสำหรับการเป็นผู้ประกอบการ)</p> <p>กิจกรรมที่ ๑๑ ถอดบทเรียนและชุดความรู้จากกิจกรรมร่วมกับตัวแทนภาคี เครือข่าย (ตัวแทนชุมชนตำบลชุมเงิน ตัวแทนหน่วยงาน ภาครัฐ ตัวแทนเอกชนสถานประกอบการทางเกษตรอินทรีย์ และทีมคณะทำงาน) ครั้งที่ ๕ หลังการอบรมกิจกรรมที่ ๑๐</p> <p>กิจกรรม ๑๒ การอบรมเชิงปฏิบัติการแบบมีส่วนร่วมชุมชน สร้างสุขภาวะ ชุมชน ทักษะชีวิตเพื่อการเป็นผู้ประกอบการชุมชน (วิสาหกิจ ปลูกผักอินทรีย์สู่ตลาดออนไลน์)</p> <p>กิจกรรมที่ ๑๓ ถอดบทเรียนและชุดความรู้จากกิจกรรมร่วมกับตัวแทนภาคี เครือข่าย (ตัวแทนชุมชนตำบลชุมเงิน ตัวแทนหน่วยงาน ภาครัฐ ตัวแทนเอกชนสถานประกอบการทางเกษตรอินทรีย์ และทีมคณะทำงาน) ครั้งที่ ๖ หลังการอบรมกิจกรรมที่ ๑๒</p> <p>กิจกรรมที่ ๑๔ การติดตามผลการฝึกอบรมและการดำเนินการของชุมชน</p> <p>๑๔.๑ การติดตามผลการฝึกอบรมและการดำเนินการของชุมชน หลังจากการอบรม ครั้งที่ ๑</p> <p>๑๔.๒ การติดตามผลการฝึกอบรมและการดำเนินการของชุมชน หลังจากการอบรม ครั้งที่ ๒</p> <p>๑๔.๓ การติดตามผลการฝึกอบรมและการดำเนินการของชุมชน หลังจากการอบรม ครั้งที่ ๓</p> <p>๑๔.๔ การติดตามผลการฝึกอบรมและการดำเนินการของชุมชน หลังจากการอบรม ครั้งที่ ๔</p> <p>กิจกรรมที่ ๑๕ สรุปผล การถอดบทเรียนและพัฒนาสินค้า</p> <p>กิจกรรมที่ ๑๖ การจัดการบรรจุภัณฑ์และการส่งขายของผลิตภัณฑ์</p>
๙. หน่วยงานดำเนินการ	วิทยาลัยชุมชนยโสธร
๑๐. ระยะเวลาในการดำเนินโครงการ	ปีงบประมาณ พ.ศ. ๒๕๖๖ – ๒๕๗๐
๑๑. งบประมาณ	ปี ๒๕๖๖-๒๕๗๐ รวม ๒,๘๕๐,๐๐๐ บาท งบพัฒนาจังหวัด จำนวน ๒,๘๕๐,๐๐๐ บาท

หัวข้อ	รายละเอียด
๑๒. ผลผลิต (Output)	<p>๑. แพลตฟอร์มในการทำตลาดออนไลน์ผักอินทรีย์ของชุมชนตำบลชุมเงิน อำเภอเมือง จังหวัดยโสธร (จำนวน ๑๐๐ คน ได้รับการฝึกอบรมด้านการจัดทำตลาดออนไลน์ ผ่านแพลตฟอร์มการทำตลาดออนไลน์ และมีแพลตฟอร์มในการทำตลาดออนไลน์ของผักอินทรีย์และการบริหารจัดการตลาดออนไลน์)</p> <p>๒. บรรจุภัณฑ์ผักอินทรีย์ที่เหมาะสมกับการขนส่งและการจัดทำตลาดออนไลน์ของชุมชนตำบลชุมเงิน อำเภอเมือง จังหวัดยโสธร (จำนวน ๑๐๐ คน ได้รับการฝึกอบรมด้านบรรจุภัณฑ์และมีบรรจุภัณฑ์ผักอินทรีย์ที่เหมาะสมกับการขนส่งและการจัดทำตลาดออนไลน์)</p> <p>๓. ชุมชนผู้ปลูกผักอินทรีย์ตำบลชุมเงิน อำเภอเมือง จังหวัดยโสธร จำนวน ๑๐๐ คน มีความรู้และความเข้าใจด้านสุขภาวะและความปลอดภัยของอาหารและความมั่นคงของแหล่งอาหาร</p>
๑๓. ผลลัพธ์จากการดำเนินโครงการ (Outcome)	<p>ชุมชนผู้ปลูกผักอินทรีย์ตำบลชุมเงิน อำเภอเมือง จังหวัดยโสธร จำนวน ๑๐๐ คน มีรายได้และความเป็นอยู่ที่ดีขึ้นและสามารถใช้ช่องทางการตลาดออนไลน์เพื่อเพิ่มการเข้าถึงของลูกค้าและขยายฐานลูกค้าเพื่อให้เกิดความต่อเนื่องในการดำเนินการปลูกผักอินทรีย์เพื่อเป็นสินค้าและแหล่งอาหารที่ยั่งยืนต่อไป</p>

หัวข้อ	รายละเอียด
๑. ชื่อโครงการสำคัญ	โครงการส่งเสริมการพัฒนาเทคโนโลยีและนวัตกรรมเพื่อเพิ่มประสิทธิภาพการผลิตสินค้า
๒. ชื่อแผนงาน	ส่งเสริมการพัฒนาเทคโนโลยีและนวัตกรรมเพื่อเพิ่มประสิทธิภาพการผลิตสินค้า
๓. แนวทางการพัฒนา	ส่งเสริมการพัฒนาเทคโนโลยีและนวัตกรรมเพื่อเพิ่มประสิทธิภาพการผลิตสินค้า
๔. หลักการและเหตุผล	<p>จังหวัดยโสธรเป็นเมืองเกษตรกรรม ได้กำหนดเป้าหมายการพัฒนาตามแผนพัฒนาจังหวัด ๕ ปี พ.ศ. ๒๕๖๖ - ๒๕๗๐ ว่า “ยโสธรเมืองเกษตรอินทรีย์ เมืองแห่งวิถีอีสาน” โดยได้มีการส่งเสริมให้มีการทำเกษตรอินทรีย์ครบวงจรและได้มาตรฐาน มีการส่งเสริมให้เป็นเกษตรมูลค่าสูง เป็นจังหวัดชั้นนำด้านเกษตรปลอดภัยและเกษตรอินทรีย์แปรรูปคุณภาพสูง รวมทั้งการส่งเสริมการเพิ่มความหลากหลายในผลิตสินค้าเกษตรอินทรีย์อย่างต่อเนื่อง แต่ผลผลิตส่วนใหญ่ยังไม่ได้รับการบริหารจัดการที่มีประสิทธิภาพเท่าที่ควร ทำให้สินค้ามีมูลค่าไม่สูงมาก และมีปัญหาสินค้าค้าง ส่งผลให้เกษตรกรและสถาบันเกษตรกรที่เกี่ยวข้องขาดแรงจูงใจและประสบปัญหาการดำเนินงาน</p> <p>จึงควรมีการพัฒนาการบริหารจัดการสินค้าเกษตรของเกษตรกรและสถาบันเกษตรกร โดยการอบรมเชิงเพื่อเพิ่มศักยภาพการบริหารจัดการสินค้าเกษตรอินทรีย์ สินค้าเกษตรปลอดภัย และสินค้าพืชหลังนา รวมทั้งส่งเสริมและสร้างเครือข่ายผู้ผลิต ผู้รวบรวม ผู้แปรรูปและและผู้จำหน่าย ร่วมกับภาคเอกชน เพื่อให้สินค้าได้รับการบริหารจัดการอย่างมีประสิทธิภาพ</p> <p>เกษตรกรและสถาบันเกษตรกรมีเป้าหมายในการผลิต การรวบรวม การแปรรูป และการตลาดที่ชัดเจน</p> <p>จังหวัดยโสธร มีพื้นที่ปลูกมันสำปะหลังกระจายทั้ง ๙ อำเภอ โดยมีพื้นที่ปลูกประมาณ ๑๐๑,๒๔๔ ไร่ ได้ผลผลิตเฉลี่ยต่อไร่ ๓,๖๙๕ กิโลกรัม ได้ผลผลิตหัวสดมันสำปะหลัง ๓๗๔,๐๙๗ ตัน ราคาผลผลิตหัวมันสดเฉลี่ย กิโลกรัมละ ๒.๑๐ บาท โดยการขายผลผลิตของเกษตรกรส่วนใหญ่จะเป็นการขายมันรวมไม่มีการวัดเปอร์เซ็นต์แป้ง (เชื้อแป้ง) ในหัวสด ในปัจจุบันผู้ประกอบการโรงแป้งมันสำปะหลังและลานมันเส้น มีการรับซื้อมันสำปะหลังโดยมีการวัดปริมาณเชื้อแป้งเพื่อให้ได้วัตถุดิบที่มีคุณภาพในการแปรรูปผลิตภัณฑ์ของตนเอง โดยมีการตั้งราคารับซื้อที่ ๒.๔๐-๒.๕๐ บาทต่อกิโลกรัม ที่เชื้อแป้ง ๒๕ เปอร์เซ็นต์ และรับซื้อที่ราคา ๒.๗๕-๒.๘๕ บาทต่อกิโลกรัม ที่เชื้อแป้ง ๓๐ เปอร์เซ็นต์ (ที่มา:สมาคมโรงงานผู้ผลิตมันสำปะหลังภาคตะวันออกเฉียงเหนือ) แต่เกษตรกรผู้ปลูกมันสำปะหลังจังหวัดยโสธรประสบปัญหาผลผลิตหัวสดมันสำปะหลังมีเชื้อแป้งต่ำเพียง ๑๙-๒๑ เปอร์เซ็นต์เท่านั้น เนื่องจากสาเหตุสำคัญ ๒ ประการ คือ ๑.เกษตรกรขาดพันธุ์ดีที่มีปริมาณแป้ง(เชื้อแป้ง)ในหัวสดสูง ๒. เกษตรกรเก็บเกี่ยวมันสำปะหลังเร็วเกินไปอายุเพียง ๘-๙ เดือน (ต้องการพันธุ์อายุสั้นเก็บเกี่ยวได้เร็ว) ในปี ๒๕๖๓ กรมวิชาการเกษตรได้มีการพัฒนามันสำปะหลังพันธุ์ใหม่คือ มันสำปะหลังพันธุ์ระยอง ๑๕ เป็นพันธุ์รับรองที่มีอายุเก็บเกี่ยวสั้นสามารถเก็บเกี่ยวผลผลิตได้ที่อายุ ๘ เดือน โดยให้ผลผลิตหัวสดสูงถึง ๔,๖๓๒ กก.ต่อไร่ ให้เปอร์เซ็นต์แป้ง ๒๙.๒ เปอร์เซ็นต์ ดังนั้นการใช้มันสำปะหลังพันธุ์ดังกล่าว จะทำให้เกษตรกรสามารถขายผลผลิตหัวสดมัน</p>

หัวข้อ	รายละเอียด
	<p>ลำปะหลังจากราคา ๒.๑๐ บาทต่อกิโลกรัม เป็น ๒.๗๕ บาทต่อกิโลกรัม กล่าวคือสามารถเพิ่มรายได้ต่อไร่ของเกษตรกรจาก ๗,๗๖๐ บาทต่อไร่ เป็น ๑๐,๑๖๑ บาทต่อไร่ หรือมีกำไรเพิ่มขึ้น ๒,๔๐๑ บาทต่อไร่ ดังนั้นการสนับสนุนเกษตรกรให้มีการใช้มันสำปะหลังพันธุ์ระยอง ๑๕ จะสามารถยกระดับรายได้เกษตรกรผู้ปลูกมันสำปะหลังขึ้นได้ รวมถึงผู้ประกอบการได้วัตถุดิบที่มีคุณภาพตามต้องการ</p> <p>จังหวัดยโสธร ได้ให้ความสำคัญในเรื่องการบริหารจัดการน้ำเป็นประเด็นสำคัญลำดับแรก ในการทบทวนประเด็นปัญหาความต้องการเชิงพื้นที่ โดยหนึ่งในปัจจัยสำคัญสำหรับอาชีพเกษตรกรคือ น้ำ ดังนั้นการวางแผนจัดการน้ำสำหรับการเกษตรที่ดี จะช่วยลดผลกระทบจากปัญหาภัยแล้งและฝนทิ้งช่วง ซึ่งเป็นปัญหาหลักที่ภาคการเกษตรต้องเผชิญในทุกปีได้ การจัดทำโครงการส่งเสริมการเพิ่มประสิทธิภาพการใช้น้ำในระดับไร่นา เพื่อให้เกษตรกรสามารถใช้น้ำอย่างรู้คุณค่า ประหยัด และมีประสิทธิภาพ เพื่อให้เกษตรกรสามารถผลิตสินค้าเกษตรที่มีคุณภาพ ลดต้นทุนการผลิต ตลอดจนมีชีวิตความเป็นอยู่ที่ดีขึ้นจากการประกอบอาชีพการเกษตร</p> <p>กิจกรรมการเกษตรโดยเฉพาะอย่างยิ่งการผลิตพืชเศรษฐกิจที่สำคัญมีความต้องการใช้น้ำสูงถึงร้อยละ ๗๕ ของความต้องการใช้น้ำทั้งหมด ภาคเกษตรจึงควรต้องมาตระหนักการใช้ทรัพยากรน้ำอย่างมีคุณค่าและเกิดประโยชน์สูงสุด อย่างไรก็ตามการให้น้ำแก่พืชโดยทั่วไปของเกษตรกรส่วนใหญ่เป็นการให้น้ำแบบไหลบ่า มีการสูญเสียน้ำค่อนข้างสูง หรือแม้แต่ในบางพื้นที่ที่มีการให้น้ำแก่พืชด้วยระบบน้ำก็ตาม แต่ยังมีปัญหาในการใช้ไม่ถูกต้อง มีการสูญเสียและขาดประสิทธิภาพ ดังนั้นจึงจำเป็นต้องให้เกษตรกรมีความตระหนักการใช้น้ำอย่างรู้คุณค่า และมีความรู้ในการใช้น้ำอย่างมีประสิทธิภาพด้วยระบบการให้น้ำแก่พืชที่ถูกต้อง</p> <p>อำเภอมหาชนะชัย มีพื้นที่การเกษตรประมาณ ๑๘๐,๐๐๐ ไร่เศษ พืชเศรษฐกิจหลัก ที่สำคัญของอำเภอมหาชนะชัย ได้แก่ ข้าวและมันสำปะหลัง โดยมีพื้นที่ปลูกข้าวประมาณ ๑๖๐,๐๐๐ ไร่เศษ และมันสำปะหลังมีพื้นที่ปลูกประมาณ ๑๐,๐๐๐ ไร่เศษ ปัจจุบันเกษตรกรได้ให้ความสำคัญกับการปลูกมันสำปะหลังเพิ่มมากขึ้น เพราะปัจจุบันราคามันสำปะหลังค่อนข้างสูงกว่าที่ผ่านมา และเป็นพืชเศรษฐกิจที่โดดเด่น ในเรื่องราคา ลำปะหลังเป็นพืชสารพัดประโยชน์ นิยมนำมาแปรรูปเป็นวัตถุดิบ อย่างเช่น แป้งมันสำปะหลัง เอทานอล ผงชูรส และสารให้ความหวาน เป็นต้น ตลอดจนนำมารับประทานเพื่อประโยชน์ด้านสุขภาพ เช่น บำรุงลำไส้ บำรุงระบบเผาผลาญหรือรักษาโรคเบาหวาน เพราะมีคาร์โบไฮเดรต มีเส้นใย และมันสำปะหลังยังสามารถเป็นวัตถุดิบในการแปรรูปเป็นอาหารสัตว์ ทั้งสัตว์บก และสัตว์น้ำ ทดแทนข้าวโพดเลี้ยงสัตว์ได้ อีกทั้งยังสามารถเป็นวัตถุดิบในการผลิตปุ๋ยหมัก</p> <p>ในปีการผลิต ๒๕๖๔/๒๕๖๕ ตำบลคูเมือง มีพื้นที่ปลูกมันสำปะหลัง มากถึง ๓,๘๐๐ ไร่ ผลผลิตรวม ๑๓.๓๐ ล้านตัน โดยส่วนมากเกษตรกรขายหัวมันสดลานมันในพื้นที่อำเภอมหาชนะชัย โดยไม่มีการแปรรูปจำหน่าย ดังนั้น กลุ่มเกษตรกรจึงมีแนวความคิด เพิ่มมูลค่ามันสำปะหลัง ไปสู่สินค้าเกษตรและผลิตภัณฑ์ที่มีมูลค่าสูงด้วยการผลิตอาหารสัตว์จากมันสำปะหลัง ผลิตถ่านไปโอบาร์เป็นผงบดไปโอบาร์ที่มี</p>

หัวข้อ	รายละเอียด
	คุณสมบัติ เพื่อเพิ่มธาตุอาหารในดิน ปรับปรุงบำรุงดิน รวมถึงถ่านในการเป็นเชื้อเพลิงประกอบการทำอาหาร และผลิตปุ๋ยหมักจากมันเส้น รวมถึงนำเศษซากวัสดุทางการเกษตรมาผลิตเป็นภาชนะ ครบวงจรห่วงโซ่อุปทานเพิ่มมูลค่าวัสดุทางการเกษตร เพิ่มงาน สามารถสร้างรายได้ และพัฒนาคุณภาพชีวิตให้กับเกษตรกร ส่งผลให้เกิดความมั่นคง และยั่งยืน
๕. วัตถุประสงค์ของโครงการ	<ol style="list-style-type: none"> ๑. เพื่อส่งเสริมเกษตรกรได้ใช้มันสำปะหลังพันธุ์ดี ๒. เพื่อยกระดับคุณภาพวัตถุดิบสินค้ามันสำปะหลัง ๓. เพื่อให้เกษตรกรมีความรู้เกี่ยวกับการใช้น้ำอย่างรู้คุณค่าและการเพิ่มประสิทธิภาพการใช้น้ำในระดับไรนา ๔. เพื่อพัฒนาแปลงระบบการใช้น้ำให้เป็นแหล่งเรียนรู้การเพิ่มประสิทธิภาพการใช้น้ำในระดับไรนาแก่เกษตรกร ๕. เพื่อให้เกษตรกรมีความเข้าใจในเรื่องการเพิ่มมูลค่าสินค้าเกษตร ลดต้นทุน และเพิ่มมูลค่าได้ ๖. เพื่อยกระดับสินค้าเกษตร และเพิ่มรายได้ให้กับเกษตรกร
๖. ตัวชี้วัดและค่าเป้าหมาย	<ol style="list-style-type: none"> ๑. เกษตรกรผู้ปลูกมันสำปะหลังได้ใช้มันสำปะหลังพันธุ์ดีที่มีปริมาณแป้งสูง และอายุเก็บเกี่ยวสั้น จำนวน ๑๐๐ ราย ๒. จำนวนแปลงเรียนรู้การเพิ่มประสิทธิภาพการใช้น้ำในระดับไรนา จำนวน ๑๐ แปลง ๓. เกษตรกร มีความรู้ ทักษะ ในการลดต้นทุน และการเพิ่มมูลค่าการผลิตสินค้าเกษตร จำนวน ๒ กลุ่ม ๔. เกษตรกรสามารถเพิ่มมูลค่า และมีรายได้เพิ่มขึ้นไม่น้อยกว่า ร้อยละ ๕ ของมูลค่าสินค้าเกษตร
๗. พื้นที่เป้าหมาย	ภายในพื้นที่ ๙ อำเภอของจังหวัดชัยโสธร
๘. กิจกรรมหลัก	
<p>๘.๑ กิจกรรมหลัก : ส่งเสริมการใช้มันสำปะหลังพันธุ์ดีเพื่อยกระดับผลผลิตมันสำปะหลังหลังนา</p> <p>งบประมาณรวม ๔,๒๗๐,๔๐๐ บาท</p> <p>งบพัฒนาจังหวัด จำนวน ๔,๒๗๐,๔๐๐ บาท</p> <p>งบประมาณปี พ.ศ. ๒๕๖๖ : ๙๘๕,๐๐๐ บาท</p> <p>งบประมาณปี พ.ศ. ๒๕๖๗ : ๗๖๗,๓๐๐ บาท</p> <p>งบประมาณปี พ.ศ. ๒๕๖๘ : ๙๗๙,๕๐๐ บาท</p> <p>งบประมาณปี พ.ศ. ๒๕๖๙ : ๗๖๙,๓๐๐ บาท</p> <p>งบประมาณปี พ.ศ. ๒๕๗๐ : ๗๖๙,๓๐๐ บาท</p> <p>งบกรม/กระทรวง จำนวน - บาท</p> <p>งบองค์กรปกครองส่วนท้องถิ่น จำนวน - บาท</p> <p>ผู้รับผิดชอบ : ศูนย์วิจัยและพัฒนากาเกษตรยโสธร</p>	จัดอบรมกรมเกษตรกรการผลิตและการใช้มันสำปะหลังพันธุ์ดีเพื่ออุตสาหกรรมแป้งและมันเส้น

หัวข้อ	รายละเอียด
<p>๘.๒ กิจกรรมหลัก : ส่งเสริมการเพิ่มประสิทธิภาพการใช้น้ำในระดับไร่นา งบประมาณรวม ๔,๓๒๖,๔๐๐ บาท งบพัฒนาจังหวัด จำนวน ๔,๓๒๖,๔๐๐ บาท งบประมาณปี พ.ศ. ๒๕๖๖ : ๗๗๐,๐๐๐ บาท งบประมาณปี พ.ศ. ๒๕๖๗ : ๑,๑๒๙,๑๐๐ บาท งบประมาณปี พ.ศ. ๒๕๖๘ : ๘๐๙,๑๐๐ บาท งบประมาณปี พ.ศ. ๒๕๖๙ : ๘๐๙,๑๐๐ บาท งบประมาณปี พ.ศ. ๒๕๗๐ : ๘๐๙,๑๐๐ บาท งบกรม/กระทรวง จำนวน - บาท งบองค์กรปกครองส่วนท้องถิ่น จำนวน -บาท ผู้รับผิดชอบ : สนง.เกษตรจังหวัดยโสธร</p>	<p>๑. ส่งเสริมการเพิ่มประสิทธิภาพการใช้น้ำในระดับไร่นา</p> <p>๑.๑ อบรมเกษตรกรต้นแบบผู้ใช้น้ำอย่างรู้คุณค่าและมีประสิทธิภาพ</p> <p>๑.๒ สนับสนุนปัจจัยการผลิตสำหรับจัดทำแปลงต้นแบบแบบมีส่วนร่วม</p>
<p>๘. หน่วยงานดำเนินการ</p>	<p>- ศูนย์วิจัยและพัฒนาการเกษตรยโสธร</p> <p>- สนง.เกษตรจังหวัดยโสธร</p>
<p>๑๐. ระยะเวลาในการดำเนินโครงการ</p>	<p>ปีงบประมาณ พ.ศ. ๒๕๖๖ - ๒๕๗๐</p>
<p>๑๑. งบประมาณ</p>	<p>ปี ๒๕๖๖-๒๕๗๐ รวม ๘,๕๙๖,๘๐๐ บาท งบพัฒนาจังหวัด จำนวน ๘,๕๙๖,๘๐๐ บาท</p>
<p>๑๒. ผลผลิต (Output)</p>	<p>๑. เกษตรกรผู้ปลูกมันสำปะหลังได้ใช้มันสำปะหลังพันธุ์ดีที่มีปริมาณแป้งสูงและอายุเก็บเกี่ยวสั้น จำนวน ๑๐๐ ราย</p> <p>๒. เกษตรกร จำนวน ๑๐๐ ราย ได้รับการถ่ายทอดความรู้ด้านการใช้น้ำอย่างรู้คุณค่าและการใช้น้ำอย่างมีประสิทธิภาพในระดับไร่นา</p> <p>๓. เกิดแปลงเรียนรู้การเพิ่มประสิทธิภาพการใช้น้ำในระดับไร่นา เป็นตัวอย่างและจุดเรียนรู้ให้กับเกษตรกรและชุมชน จำนวน ๑๐ จุด</p> <p>๔. เกษตรกร ๒ กลุ่มๆละ จำนวน ๖๐ ราย ได้รับการถ่ายทอดความรู้การสร้างมูลค่าสินค้าเกษตร</p>
<p>๑๓. ผลลัพธ์จากการดำเนินโครงการ (Outcome)</p>	<p>๑. มีกลุ่มเกษตรกร และผู้ประกอบการ ได้วัตถุดิบสินค้ามันสำปะหลังที่มีคุณภาพ และมูลค่าเพิ่มขึ้น</p> <p>๒. เกษตรกร นำความรู้จากการเข้ารับการอบรมถ่ายทอดความรู้ ไปปรับใช้ในการบริหารจัดการน้ำได้อย่างมีประสิทธิภาพ</p> <p>๓. เกิดการใช้น้ำอย่างมีประสิทธิภาพในแปลงเรียนรู้การเพิ่มประสิทธิภาพการใช้น้ำในระดับไร่นา</p> <p>๔. เกษตรกรที่ได้รับการถ่ายทอดความรู้ไม่น้อยกว่าร้อยละ ๖๐ มีความรู้ความเข้าใจ และสามารถ นำความรู้ไปใช้เพื่อเพิ่มกับสินค้าเกษตรได้</p>

หัวข้อ	รายละเอียด
๑. ชื่อโครงการสำคัญ	โครงการการเพิ่มประสิทธิภาพการใช้น้ำด้วยพลังงานแสงอาทิตย์ในไร่นา
๒. ชื่อแผนงาน	ส่งเสริมการพัฒนาเทคโนโลยีและนวัตกรรมเพื่อเพิ่มประสิทธิภาพการผลิตสินค้า
๓. แนวทางการพัฒนา	ส่งเสริมการพัฒนาเทคโนโลยีและนวัตกรรมเพื่อเพิ่มประสิทธิภาพการผลิตสินค้า
๔. หลักการและเหตุผล	<p>แผนแม่บทการบริหารจัดการทรัพยากรน้ำ ๒๐ ปี ด้านการสร้างความมั่นคงน้ำภาคการผลิต กำหนดให้มีการจัดแหล่งน้ำเก็บกักน้ำเพิ่มเติมและพัฒนาพื้นที่ชลประทาน ๑๘ ล้านไร่ จัดหาน้ำในพื้นที่เกษตรน้ำฝนให้มีพื้นที่รับประโยชน์ ๑๔ ล้านไร่ พัฒนาระบบผันน้ำและเชื่อมโยงแหล่งน้ำ การเพิ่มประสิทธิภาพโครงการแหล่งน้ำและระบบส่งน้ำเดิม รวมทั้งการส่งเสริมการเพิ่มผลิตภาพการใช้น้ำ</p> <p>จังหวัดยโสธร ได้ให้ความสำคัญในเรื่องการบริหารจัดการน้ำเป็นประเด็นสำคัญลำดับแรก ในการทบทวนประเด็นปัญหาความต้องการเชิงพื้นที่ โดยหนึ่งในปัจจัยสำคัญสำหรับอาชีพเกษตรคือ น้ำ ดังนั้นการวางแผนจัดการน้ำสำหรับทำการเกษตรที่ดี จะช่วยลดผลกระทบจากปัญหายแล้งและฝนทิ้งช่วง ซึ่งเป็นปัญหาหลักที่ภาคการเกษตรต้องเผชิญในทุกปีได้</p> <p>การจัดทำโครงการการเพิ่มประสิทธิภาพการใช้น้ำด้วยพลังงานแสงอาทิตย์ในไร่นา เพื่อให้เกษตรกรสามารถใช้น้ำอย่างรู้คุณค่า ประหยัด และมีประสิทธิภาพ เพื่อให้เกษตรกรสามารถผลิตสินค้าเกษตรที่มีคุณภาพเพิ่มผลผลิตและรายได้ ตลอดจนมีชีวิตความเป็นอยู่ที่ดีขึ้นจากการประกอบอาชีพการเกษตร</p> <p>สภาพปัญหา / ความต้องการ :</p> <p>กิจกรรมการเกษตรโดยเฉพาะอย่างยิ่งการผลิตพืชเศรษฐกิจที่สำคัญมีความต้องการใช้น้ำสูงถึงร้อยละ ๗๕ ของความต้องการใช้น้ำทั้งหมดภาคเกษตรจึงควรต้องมาตระหนักการใช้น้ำอย่างมีคุณค่าและเกิดประโยชน์สูงสุด การส่งเสริมและกระตุ้นให้เกษตรกรมีการใช้พลังงานธรรมชาติ เช่น พลังงานแสงอาทิตย์ เพื่อเป็นต้นแบบในการใช้พลังงานธรรมชาติ และมีการขยายความรู้ให้เกษตรกรในพื้นที่ต่อไป</p>
๕. วัตถุประสงค์ของโครงการ	<p>๑. เพื่อให้เกษตรกรมีความรู้เกี่ยวกับการใช้น้ำด้วยพลังงานแสงอาทิตย์และนำไปใช้ในแปลงของตนเองได้</p> <p>๒. เพื่อพัฒนาแปลงของเกษตรกรให้สามารถใช้น้ำด้วยพลังงานแสงอาทิตย์ในระดับไร่นา</p>
๖. ตัวชี้วัดและค่าเป้าหมาย	จำนวนแปลงต้นแบบเกษตรกรของการใช้น้ำด้วยพลังงานแสงอาทิตย์ในระดับไร่นา ๑๐๐ แปลง
๗. พื้นที่เป้าหมาย	อำเภอทั้ง ๙ อำเภอ
๘. กิจกรรมหลัก	ส่งเสริมการเพิ่มประสิทธิภาพการใช้น้ำในระดับไร่นา

หัวข้อ	รายละเอียด
<p>๘.๑ กิจกรรมหลัก : ส่งเสริมการเพิ่มประสิทธิภาพการใช้น้ำในระดับไร่นา</p> <p>งบประมาณรวม ๒๖,๐๕๐,๐๐๐ บาท</p> <p>งบพัฒนาจังหวัด จำนวน - บาท</p> <p>งบกรม/กระทรวง จำนวน - บาท</p> <p>งบองค์กรปกครองส่วนท้องถิ่น จำนวน ๒๖,๐๕๐,๐๐๐ บาท</p> <p>งบประมาณปี พ.ศ. ๒๕๖๖ : ๕,๒๑๐,๐๐๐ บาท</p> <p>งบประมาณปี พ.ศ. ๒๕๖๗ : ๕,๒๑๐,๐๐๐ บาท</p> <p>งบประมาณปี พ.ศ. ๒๕๖๘ : ๕,๒๑๐,๐๐๐ บาท</p> <p>งบประมาณปี พ.ศ. ๒๕๖๙ : ๕,๒๑๐,๐๐๐ บาท</p> <p>งบประมาณปี พ.ศ. ๒๕๗๐ : ๕,๒๑๐,๐๐๐ บาท</p> <p>ผู้รับผิดชอบ : อบจ.ยส.</p>	<p>๑. ส่งเสริมการเพิ่มประสิทธิภาพการใช้น้ำในระดับไร่นา</p> <p>๑.๑ อบรมเกษตรกรต้นแบบผู้ใช้น้ำอย่างรู้คุณค่าและมีประสิทธิภาพ</p> <p>๑.๒ สนับสนุนปัจจัย (เครื่องสูบน้ำด้วยพลังงานแสงอาทิตย์และอุปกรณ์พร้อมติดตั้ง)</p> <p>๑.๓ การบริหารจัดการและการประเมินผล</p>
<p>๙. หน่วยงานดำเนินการ</p>	<p>องค์การบริหารส่วนจังหวัดยโสธร</p>
<p>๑๐. ระยะเวลาในการดำเนินโครงการ</p>	<p>ปีงบประมาณ พ.ศ. ๒๕๖๖ - ๒๕๗๐</p>
<p>๑๑. งบประมาณ</p>	<p>ปี ๒๕๖๖ - ๒๕๗๐ รวม ๒๖,๐๕๐,๐๐๐ บาท</p> <p>งบองค์กรปกครองส่วนท้องถิ่น จำนวน ๒๖,๐๕๐,๐๐๐ บาท</p>
<p>๑๒. ผลผลิต (Output)</p>	<p>๑. เกษตรกร จำนวน ๑๐๐ ราย ได้รับการถ่ายทอดความรู้ด้านการใช้น้ำอย่างรู้คุณค่าและการใช้น้ำอย่างมีประสิทธิภาพในระดับไร่นา</p> <p>๒. เกิดแปลงต้นแบบการใช้น้ำด้วยพลังงานแสงอาทิตย์ในระดับไร่นาเป็นตัวอย่างและจุดเรียนรู้ให้กับเกษตรกรและชุมชน จำนวน ๑๐๐ จุด</p>
<p>๑๓. ผลลัพธ์จากการดำเนินโครงการ (Outcome)</p>	<p>๑. เกษตรกร นำความรู้จากการเข้ารับการอบรมถ่ายทอดความรู้ไปปรับใช้ในการบริหารจัดการน้ำได้อย่างมีประสิทธิภาพ</p> <p>๒. ผลผลิตในฟาร์มของเกษตรกรต้นแบบเพิ่มขึ้นอย่างน้อยร้อยละ ๑๐</p>

หัวข้อ	รายละเอียด
๑. ชื่อโครงการสำคัญ	โครงการส่งเสริมเทคโนโลยีและนวัตกรรมการผลิต
๒. ชื่อแผนงาน	ส่งเสริมการพัฒนาเทคโนโลยีและนวัตกรรมเพื่อเพิ่มประสิทธิภาพการผลิตสินค้า
๓. แนวทางการพัฒนา	ส่งเสริมการพัฒนาเทคโนโลยีและนวัตกรรมเพื่อเพิ่มประสิทธิภาพการผลิตสินค้า
๔. หลักการและเหตุผล	จังหวัดยโสธร มีพื้นที่ปลูกข้าวอินทรีย์ ๑๓๖,๕๑๗ ไร่ โดยเฉพาะข้าวหอมมะลิ เป็นพืชเศรษฐกิจหลักที่เกษตรกรเพาะปลูกมากที่สุดในจังหวัดยโสธร โดยข้าวไวแสงจะต้องการปุ๋ย ๑๖-๑๖-๘ หรือ ๑๕-๑๕-๑๕ อัตรา ๒๐-๒๕ กิโลกรัม/ไร่ และปุ๋ย๔๖-๐-๐ อัตรา ๕-๑๐ กิโลกรัมต่อไร่ นั้นหมายความว่าข้าวไวแสงต้องการปุ๋ยเพื่อการเจริญเติบโตจนให้ผลผลิต ๒๕-๓๕ กิโลกรัมต่อไร่ ปริมาณปุ๋ยที่ต้องใช้ในพื้นที่ ๑๓๖,๕๑๗ ไร่ คือ ๓,๔๐๐-๔,๘๐๐ ตัน ซึ่งต้องใช้ปุ๋ยอินทรีย์ทดแทน ๓.๔-๔.๘ ล้านตัน แทนแฉะ <i>Azolla pinnata</i> , <i>A. microphylla</i> . เป็นเฟิร์นชนิดหนึ่งที่มีปริมาณธาตุอาหารไนโตรเจน (๔.๖%) สูงกว่าปุ๋ยอินทรีย์ถึง ๒ เท่าและสามารถขยายพันธุ์ได้อย่างรวดเร็วจาก ๑๐ กิโลกรัม/ไร่ ไปเป็น ๓,๐๐๐ กิโลกรัมต่อไร่ ภายในระยะเวลา ๓-๔ สัปดาห์ ซึ่งเพียงพอกับการเจริญเติบโตของข้าว การใช้แทนแฉะในนาข้าวสามารถทดแทนการใช้ปุ๋ยลงได้อย่างมหาศาลและสามารถลดต้นทุนการผลิตข้าวอินทรีย์ของเกษตรกรลงได้ นอกจากนี้แทนแฉะยังมีปริมาณโปรตีนสูงถึง ๓๐% สามารถนำไปเป็นอาหารไก่ไข่ ไก่เนื้อ เป็ดไข่ เป็ดเนื้อ และอาหารปลาในระบบการผลิตอินทรีย์ได้อีกด้วย
๕. วัตถุประสงค์ของโครงการ	๑. เพื่อลดต้นทุนการผลิตและการใช้ปุ๋ยอินทรีย์ในการผลิตข้าวอินทรีย์ ๒. เพื่อลดต้นทุนการผลิตและการใช้ปุ๋ยเคมีในการผลิตข้าวปลอดภัย ๓. เพื่อเป็นแหล่งโปรตีนต้นทุนต่ำในการผลิตสัตว์อินทรีย์
๖. ตัวชี้วัดและค่าเป้าหมาย	๑. ลดการใช้ปุ๋ยอินทรีย์ในนาข้าวอินทรีย์ลงอย่างน้อยร้อยละ ๘๐ ๒. ลดการใช้ปุ๋ยเคมีในนาข้าวปลอดภัยลงอย่างน้อยร้อยละ ๕๐ ๓. ลดต้นทุนอาหารสัตว์ในระบบการผลิตสัตว์อินทรีย์ลงอย่างน้อยร้อยละ ๓๐
๗. พื้นที่เป้าหมาย	พื้นที่ ๙ อำเภอ ในจังหวัดยโสธร
๘. กิจกรรมหลัก	
๘.๑ กิจกรรมหลัก : ขยายผลเทคโนโลยีและนวัตกรรมการผลิตและการใช้แทนแฉะในนาข้าว งบประมาณรวม ๔,๔๔๘,๑๐๐ บาท งบพัฒนาจังหวัด จำนวน ๔,๔๔๘,๑๐๐ บาท งบประมานปี พ.ศ. ๒๕๖๖ : ๑,๔๘๒,๗๐๐ บาท งบประมานปี พ.ศ. ๒๕๖๗ : - บาท งบประมานปี พ.ศ. ๒๕๖๘ : - บาท งบประมานปี พ.ศ. ๒๕๖๙ : ๑,๔๘๒,๗๐๐ บาท งบประมานปี พ.ศ. ๒๕๗๐ : ๑,๔๘๒,๗๐๐ บาท งบกรม/กระทรวง จำนวน - บาท งบองค์กรปกครองส่วนท้องถิ่น จำนวน - บาท	- คัดเลือกกลุ่มเป้าหมาย อบรมถ่ายทอดเทคโนโลยี - ขยายพันธุ์แทนแฉะ/จัดทำแปลงต้นแบบการใช้แทนแฉะในนาข้าว/ทดสอบการใช้แทนแฉะในการเลี้ยงสัตว์ในระบบการผลิตอินทรีย์ - จัดงานวันถ่ายทอดเทคโนโลยีและนวัตกรรมการผลิตและการใช้แทนแฉะ (Fields Days)

หัวข้อ	รายละเอียด
<p>ผู้รับผิดชอบ : ศวพ.ยโสธร หน่วยงานที่เกี่ยวข้อง : สนง.เกษตรและสหกรณ์จังหวัดยโสธร ศูนย์วิจัยข้าวร้อยเอ็ด สำนักงานปศุสัตว์จังหวัดยโสธร สำนักงานจังหวัดยโสธร</p>	
<p>๘.๒ กิจกรรมหลัก : สนับสนุนเครื่องจักรกล/เทคโนโลยีด้านการเกษตร งบประมาณรวม ๑๙,๓๙๐,๐๐๐ บาท งบพัฒนาจังหวัด จำนวน - บาท งบกรม/กระทรวง จำนวน - บาท งบองค์กรปกครองส่วนท้องถิ่น จำนวน ๑๙,๓๙๐,๐๐๐ บาท งบประมาณปี พ.ศ. ๒๕๖๖ : ๓,๘๓๐,๐๐๐ บาท งบประมาณปี พ.ศ. ๒๕๖๗ : ๓,๘๓๐,๐๐๐ บาท งบประมาณปี พ.ศ. ๒๕๖๘ : ๓,๙๑๐,๐๐๐ บาท งบประมาณปี พ.ศ. ๒๕๖๙ : ๓,๙๑๐,๐๐๐ บาท งบประมาณปี พ.ศ. ๒๕๗๐ : ๓,๙๑๐,๐๐๐ บาท ผู้รับผิดชอบ : อปท.ในพื้นที่ อำเภอเมืองยโสธร ,อปท.ในพื้นที่ อำเภอคำเขื่อนแก้ว หน่วยงานที่เกี่ยวข้อง :</p>	<ul style="list-style-type: none"> - เทคโนโลยีการลดต้นทุนโดยใช้เครื่องหยอดเมล็ดพันธุ์ข้าวขนาดเล็กเพื่อผลิตข้าวอินทรีย์ - สนับสนุนเครื่องจักรกลในการเก็บเกี่ยวข้าวอินทรีย์ - จัดตั้งกลุ่มโรงสีข้าวประจำตำบล - จัดซื้อครุภัณฑ์ประจำศูนย์ถ่ายโอนเทคโนโลยีตำบล - ส่งเสริมสนับสนุนศูนย์ถ่ายทอดเทคโนโลยีด้านเกษตรประจำตำบล
<p>๙. หน่วยงานดำเนินการ</p>	<p>ศูนย์วิจัยและพัฒนาอาหารการเกษตรยโสธร อปท.ในพื้นที่ อำเภอเมืองยโสธร อปท.ในพื้นที่ อำเภอคำเขื่อนแก้ว</p>
<p>๑๐. ระยะเวลาในการดำเนินโครงการ</p>	<p>ปีงบประมาณ พ.ศ. ๒๕๖๖ - ๒๕๗๐</p>
<p>๑๑. งบประมาณ</p>	<p>ปี ๒๕๖๖-๒๕๗๐ รวม ๒๓,๘๓๘,๑๐๐ บาท งบพัฒนาจังหวัด จำนวน ๔,๔๔๘,๑๐๐ บาท งบองค์กรปกครองส่วนท้องถิ่น จำนวน ๑๙,๓๙๐,๐๐๐ บาท</p>
<p>๑๒. ผลผลิต (Output)</p>	<p>เกษตรกรผู้ผลิตข้าวหอมมะลินทรีย์ และข้าวหอมมะลิปลอดภัย ได้ใช้เทคโนโลยีและนวัตกรรมการผลิตและการใช้แทนแดง</p>
<p>๑๓. ผลลัพธ์จากการดำเนินโครงการ (Outcome)</p>	<p>ต้นทุนการผลิตข้าวหอมมะลินทรีย์ และข้าวหอมมะลิปลอดภัยของเกษตรกรลดลง</p>

หัวข้อ	รายละเอียด
๑. ชื่อโครงการสำคัญ	โครงการส่งเสริมอาชีพการเพาะเลี้ยงสัตว์น้ำในสถาบันเกษตรกร
๒. ชื่อแผนงาน	ส่งเสริมการพัฒนาเทคโนโลยีและนวัตกรรมเพื่อเพิ่มประสิทธิภาพการผลิตสินค้า
๓. แนวทางการพัฒนา	ส่งเสริมการพัฒนาเทคโนโลยีและนวัตกรรมเพื่อเพิ่มประสิทธิภาพการผลิตสินค้า
๔. หลักการและเหตุผล	ตามแผนพัฒนาจังหวัดยโสธร ๕ ปี พ.ศ. ๒๕๖๖ - ๒๕๗๐ ประเด็นพัฒนาที่ ๑ ส่งเสริมเกษตรอินทรีย์ครบวงจรและได้มาตรฐาน ได้กำหนดให้มีแนวทางการพัฒนาส่งเสริมการผลิตและสร้างมูลค่าเพิ่มทางเกษตรเพื่อให้มีผลผลิตสัตว์น้ำหลากหลายมากขึ้น เพื่อเป็นการสร้างรายได้เสริมและลดค่าใช้จ่ายของเกษตรกร ตลอดจนเป็นการเพิ่มศักยภาพในการบริหารจัดการสินค้าเกษตรกรของสถาบันเกษตรกรได้อีกด้วย นอกจากนี้ส่งผลให้เกษตรกร สามารถผลิตสัตว์น้ำอินทรีย์ที่มีคุณภาพ ตรงตามความต้องการของตลาดปลอดภัย สร้างความมั่นใจให้กับผู้บริโภค ทำให้เกษตรกรมีความเป็นอยู่ที่ดีขึ้น ก่อให้เกิดความเข้มแข็งและเสริมสร้างเศรษฐกิจของจังหวัดให้มีเสถียรภาพได้อย่างมั่นคงและยั่งยืนต่อไป
๕. วัตถุประสงค์ของโครงการ	๑) เพื่อส่งเสริมให้เกษตรกรทำการเกษตรแบบผสมผสาน โดยการเพาะเลี้ยงสัตว์น้ำ ๒) เพื่อสร้างรายได้เสริมและลดค่าใช้จ่ายของเกษตรกร ๓) เพื่อเพิ่มศักยภาพการบริหารจัดการสินค้าเกษตรกรของสถาบันเกษตรกร
๖. ตัวชี้วัดและค่าเป้าหมาย	จำนวนเกษตรกรสมาชิกสถาบันเกษตรกรมีอาชีพเสริมด้านประมง เพื่อลดค่าใช้จ่ายในการครองชีพหรือสร้างรายได้อีกทางหนึ่ง ไม่น้อยกว่าร้อยละ ๕๐ ของจำนวนเป้าหมายโครงการ
๗. พื้นที่เป้าหมาย	พื้นที่ ๙ อำเภอ ในจังหวัดยโสธร
๘. กิจกรรมหลัก	
<p>๘.๑ กิจกรรมหลัก : ส่งเสริมอาชีพการเพาะเลี้ยงสัตว์น้ำในสถาบันเกษตรกร</p> <p>งบประมาณรวม ๗๒๒,๔๐๐ บาท</p> <p>งบพัฒนาจังหวัด จำนวน ๗๒๒,๔๐๐ บาท</p> <p>งบประมาณปี พ.ศ. ๒๕๖๖ : ๒๐๐,๐๐๐ บาท</p> <p>งบประมาณปี พ.ศ. ๒๕๖๗ : ๑๒๒,๔๐๐ บาท</p> <p>งบประมาณปี พ.ศ. ๒๕๖๘ : - บาท</p> <p>งบประมาณปี พ.ศ. ๒๕๖๙ : ๒๐๐,๐๐๐ บาท</p> <p>งบประมาณปี พ.ศ. ๒๕๗๐ : ๒๐๐,๐๐๐ บาท</p> <p>งบกรม/กระทรวง จำนวน - บาท</p> <p>งบองค์กรปกครองส่วนท้องถิ่น จำนวน - บาท</p> <p>ผู้รับผิดชอบ : สนง.สหกรณ์จังหวัดยโสธร</p> <p>หน่วยงานที่เกี่ยวข้อง -</p>	ฝึกอบรมและศึกษาดูงานเกี่ยวกับการผลิต การแปรรูป การตลาดและการสร้างเครือข่ายผู้ผลิต และ/หรือผู้จำหน่ายสัตว์น้ำ จำนวน ๒ รุ่น
๙. หน่วยงานดำเนินการ	สำนักงานสหกรณ์จังหวัดยโสธร
๑๐. ระยะเวลาในการดำเนินโครงการ	ปีงบประมาณ พ.ศ. ๒๕๖๖ - ๒๕๗๐

หัวข้อ	รายละเอียด
๑๑. งบประมาณ	ปี ๒๕๖๖-๒๕๗๐ รวม ๗๒๒,๔๐๐ บาท งบพัฒนาจังหวัด จำนวน ๗๒๒,๔๐๐ บาท
๑๒. ผลผลิต (Output)	๑. เกษตรกรสมาชิกสถาบันเกษตรกรมีอาชีพเสริมด้านประมงเพื่อลดค่าใช้จ่ายในการครองชีพหรือสร้างรายได้ช่องทางหนึ่ง ๒. สถาบันเกษตรกรมีการพัฒนากระบวนการผลิตโดยใช้เทคโนโลยีและนวัตกรรมในการผลิตสินค้าและแปรรูปสินค้าทางการเกษตรครบวงจร
๑๓. ผลลัพธ์จากการดำเนินโครงการ (Outcome)	๑. มีพัฒนาการผลิตของสมาชิกสถาบันเกษตรกรที่เข้าร่วมโครงการตามแนวทางการพัฒนาจังหวัดโดยสร้อยอย่างเป็นระบบและต่อเนื่อง ๒. สถาบันเกษตรกรในจังหวัดโดยสร้อยมีการพัฒนากระบวนการผลิตการบริหารจัดการ และใช้อุปกรณ์การตลาดอย่างเต็มศักยภาพมากขึ้น

หัวข้อ	รายละเอียด
๑. ชื่อโครงการสำคัญ	โครงการการแปรรูปสินค้าและผลิตภัณฑ์จากไม้ไผ่
๒. ชื่อแผนงาน	ส่งเสริมการพัฒนาเทคโนโลยีและนวัตกรรมเพื่อเพิ่มประสิทธิภาพการผลิตสินค้า
๓. แนวทางการพัฒนา	ส่งเสริมการพัฒนาเทคโนโลยีและนวัตกรรมเพื่อเพิ่มประสิทธิภาพการผลิตสินค้า
๔. หลักการและเหตุผล	จากปัญหาด้านการเกษตรที่เกิดขึ้นในชุมชน เช่น ปัญหาผลผลิตตกต่ำ ราคาผลผลิตตกต่ำ ปัญหาจากสภาวะแวดล้อมที่ไม่อำนวยต่อการปลูกพืช ปัญหาการว่างงานในชุมชนซึ่งเกษตรกรหรือสมาชิกในชุมชนขาดรายได้ ซึ่งการจัดการกับปัญหาโดยการส่งเสริมสนับสนุนโครงการแปรรูปสินค้าและผลิตภัณฑ์จากไม้ไผ่จึงเป็นแนวทางที่จะสร้างรายได้ให้กับสมาชิกในชุมชน
๕. วัตถุประสงค์ของโครงการ	๑. เพื่อสร้างรายได้ให้กับสมาชิกในชุมชน ๒. เพื่อลดปัญหาการว่างงาน
๖. ตัวชี้วัดและค่าเป้าหมาย	ตัวชี้วัดเชิงปริมาณ - สมาชิกในชุมชนมีรายได้เพิ่มขึ้นร้อยละ ๑๐ - ลดการว่างงานของสมาชิกในชุมชนร้อยละ ๕ ตัวชี้วัดเชิงคุณภาพ คุณภาพชีวิตของสมาชิกที่เข้าร่วมโครงการดีขึ้นจากการมีอาชีพเสริม
๗. พื้นที่เป้าหมาย	บ้านนาเวียงน้อย หมู่ ๖ ตำบลนาเวียง
๘. กิจกรรมหลัก	แปรรูปสินค้าและผลิตภัณฑ์จากไม้ไผ่
๘.๑ กิจกรรมหลัก : แปรรูปสินค้าและผลิตภัณฑ์จากไม้ไผ่ งบประมาณรวม ๕๐๐,๐๐๐ บาท งบพัฒนาจังหวัด จำนวน - บาท งบกรม/กระทรวง จำนวน - บาท งบองค์กรปกครองส่วนท้องถิ่น จำนวน ๕๐๐,๐๐๐ บาท งบประมาณปี พ.ศ. ๒๕๖๖ : ๑๐๐,๐๐๐ บาท งบประมาณปี พ.ศ. ๒๕๖๗ : ๑๐๐,๐๐๐ บาท งบประมาณปี พ.ศ. ๒๕๖๘ : ๑๐๐,๐๐๐ บาท งบประมาณปี พ.ศ. ๒๕๖๙ : ๑๐๐,๐๐๐ บาท งบประมาณปี พ.ศ. ๒๕๗๐ : ๑๐๐,๐๐๐ บาท ผู้รับผิดชอบ : อปท.ในพื้นที่ อำเภอทรายมูล หน่วยงานที่เกี่ยวข้อง -	- คัดเลือกสมาชิกในชุมชนเพื่อดำเนินงาน - แนะนำให้ความรู้ด้านการผลิตและการตลาด - จัดฝึกอบรมและจัดหาอุปกรณ์การผลิตสินค้าจากไม้ไผ่ - ติดตาม ประเมินผลดำเนินงานโครงการ
๙. หน่วยงานดำเนินการ	อปท.ในพื้นที่ อำเภอทรายมูล
๑๐. ระยะเวลาในการดำเนินโครงการ	ปีงบประมาณ พ.ศ. ๒๕๖๖ - ๒๕๗๐

หัวข้อ	รายละเอียด
๑๑. งบประมาณ	ปี ๒๕๖๖-๒๕๗๐ รวม ๕๐๐,๐๐๐ บาท งบองค์กรปกครองส่วนท้องถิ่น จำนวน ๕๐๐,๐๐๐ บาท
๑๒. ผลผลิต (Output)	สมาชิกในชุมชนที่เข้าร่วมโครงการมีรายได้เพิ่มมากขึ้น และลดปัญหาการว่างงานของสมาชิกในชุมชน
๑๓. ผลลัพธ์จากการดำเนินโครงการ (Outcome)	๑. สมาชิกในชุมชนมีความรู้เพิ่มขึ้นจากการฝึกอบรมส่งเสริม๒. อาชีพและพัฒนาผลิตภัณฑ์สามารถนำไปต่อยอดสร้างรายได้

หัวข้อ	รายละเอียด
๑. ชื่อโครงการสำคัญ	โครงการรณรงค์และประชาสัมพันธ์เกษตรกรอินทรีย์วิถีโสธร
๒. ชื่อแผนงาน	ส่งเสริม พัฒนาและยกระดับ การรับรองเกษตรกรปลอดภัยและเกษตรกรอินทรีย์ ให้ได้รับรองมาตรฐาน
๓. แนวทางการพัฒนา	ส่งเสริม พัฒนาและยกระดับ การรับรองเกษตรกรปลอดภัยและเกษตรกรอินทรีย์ ให้ได้รับรองมาตรฐาน
๔. หลักการและเหตุผล	<p>ตามกรอบยุทธศาสตร์ชาติ ระยะ ๒๐ ปี (พ.ศ. ๒๕๖๑-๒๕๘๐) ที่มุ่งให้ประเทศมีความมั่นคง มั่งคั่ง และยั่งยืน และหลุดพ้นจากกับดักประเทศที่มีรายได้ปานกลางไปสู่ประเทศที่มีรายได้สูง มุ่งเป็นชาติการค้า ทั้งนี้ การสร้างความสามารถในการแข่งขัน และการสร้างการเจริญเติบโต คุณภาพชีวิตที่เป็นกับสิ่งแวดล้อม โดยใช้ปรัชญาเศรษฐกิจพอเพียงมาเป็นหลักพัฒนาเศรษฐกิจให้มีความยั่งยืน</p> <p>ตามแผนพัฒนาเศรษฐกิจและสังคมแห่งชาติ ฉบับที่ ๑๒ และ ๑๓ ได้มีการกำหนดเป็นยุทธศาสตร์การพัฒนภาค เมือง และพื้นที่เศรษฐกิจ โดยใน ส่วนของการพัฒนาภาคตะวันออกเฉียงเหนือได้มุ่งพัฒนภาค ตะวันออกเฉียงเหนือเพื่อให้ประชากรหลุดพ้นความยากจนสามารถพึ่งตนเอง ได้ โดยเน้นมุ่งเป็นฐานการผลิตข้าวหอมมะลิคุณภาพสูงมาตรฐานปลอดภัย และอินทรีย์ เป็นศูนย์กลางอุตสาหกรรมแปรรูปอาหารและเอทานอลของ ประเทศ และเป็นแหล่งท่องเที่ยวทางโบราณคดียุคก่อนประวัติศาสตร์ อารยะธรรมขอม วัฒนธรรมประเพณี แหล่งท่องเที่ยวธรรมชาติ และแหล่งท่องเที่ยวเชิงกีฬาระดับนานาชาติ โดยสาระสำคัญของแนวทางการพัฒนาภาค ตะวันออกเฉียงเหนือ</p> <p>จังหวัดยโสธรทำการเกษตรอินทรีย์มายาวนานอย่างต่อเนื่อง ของพี่น้องเกษตรกรในจังหวัดยโสธร ได้สร้างชื่อเสียงให้จังหวัดยโสธร จนเป็นที่รู้จักกันอย่างกว้างขวางถึงแนวทางการ ทำเกษตรอินทรีย์ของจังหวัดยโสธร ทำให้กระทรวงเกษตรและสหกรณ์ คัดเลือกให้จังหวัดยโสธรเป็นจังหวัดต้นแบบในการขับเคลื่อนและขยายผล การทำเกษตรอินทรีย์ ทั้งด้านการเพิ่มจำนวนเกษตรกร จำนวนพื้นที่เกษตร อินทรีย์ จำนวนผลผลิต แปรรูปจากผลผลิต และองค์ความรู้ด้านต่างๆ จาก การทำเกษตรอินทรีย์ตั้งแต่ต้นน้ำ กลางน้ำ และปลายน้ำ</p> <p>การส่งเสริมการทำเกษตรอินทรีย์เป็นเป้าหมายที่อยู่ใน วิสัยทัศน์ของจังหวัดยโสธรมาโดยตลอดจนถึงปัจจุบัน ตามแผนพัฒนา จังหวัดยโสธร พ.ศ.๒๕๖๑-๒๕๖๕ กำหนดวิสัยทัศน์ไว้ว่า “ยโสธรเมือง เกษตรอินทรีย์ เมืองแห่งวิถีอีสาน” โดยมีการตั้งเป้าหมายในการขยาย พื้นที่ทำการเกษตรไว้ในปี ๒๕๗๐ จังหวัดยโสธรกำหนดให้มีพื้นที่ทำเกษตร อินทรีย์ จำนวน ๔๒๐,๐๐๐ ไร่ จึงจำเป็นต้องให้มีการรณรงค์ประชาสัมพันธ์ สร้างการรับรู้และชวนเชิญให้เกษตรกรหันมาเห็นถึงคุณค่าและประโยชน์ที่ดี ต่อสุขภาพ ยกระดับคุณภาพการผลิตและเพิ่มมูลค่าของการทำเกษตร อินทรีย์ตลอดจนถึงรักษาระบบนิเวศน์ การทำเกษตรอินทรีย์จึงมี ความสำคัญในการขับเคลื่อนการทำเกษตรอินทรีย์ของจังหวัดยโสธรให้ ก้าวหน้าต่อไป</p>

หัวข้อ	รายละเอียด
๕. วัตถุประสงค์ของโครงการ	๑. เพื่อให้เกษตรกรผู้ประกอบการและประชาชนทั่วไป มีส่วนร่วมในการขับเคลื่อนเกษตรอินทรีย์อย่างกว้างขวาง ๒. เพื่อให้มีรูปแบบสัญลักษณ์ที่เป็นเอกลักษณ์เกษตรอินทรีย์จังหวัดยโสธร ๓. เพื่อถ่ายทอดองค์ความรู้ ภูมิปัญญาเกษตรอินทรีย์วิถียโสธรจากรุ่นสู่รุ่น
๖. ตัวชี้วัดและค่าเป้าหมาย	ร้อยละ ๘๐ ของเกษตรกรผู้สนใจหรือสมัครใจทำเกษตรอินทรีย์ กลุ่มเกษตรกรอินทรีย์เก่า ผู้ทำเกษตรอินทรีย์รายใหม่ ผู้ประกอบการ ประชาชนทั่วไป มีองค์ความรู้ความเข้าใจประโยชน์และภูมิปัญญาท้องถิ่นของการทำเกษตรอินทรีย์แนวทางขับเคลื่อนเกษตรอินทรีย์วิถียโสธร
๗. พื้นที่เป้าหมาย	ดำเนินการในพื้นที่ ๙ อำเภอ จังหวัดยโสธร
๘. กิจกรรมหลัก	รณรงค์และประชาสัมพันธ์เกษตรอินทรีย์วิถียโสธร
๘.๑ กิจกรรมหลัก : รณรงค์และประชาสัมพันธ์เกษตรอินทรีย์วิถียโสธร งบประมาณรวม ๕,๐๒๒,๗๖๐ บาท งบพัฒนาจังหวัด จำนวน ๕,๐๒๒,๗๖๐ บาท งบประมาณปี พ.ศ. ๒๕๖๖ : ๑,๓๓๙,๑๒๐ บาท งบประมาณปี พ.ศ. ๒๕๖๗ : ๑,๐๐๕,๔๐๐ บาท งบประมาณปี พ.ศ. ๒๕๖๘ : - บาท งบประมาณปี พ.ศ. ๒๕๖๙ : ๑,๓๓๙,๑๒๐ บาท งบประมาณปี พ.ศ. ๒๕๗๐ : ๑,๓๓๙,๑๒๐ บาท งบกรม/กระทรวง จำนวน - บาท งบองค์กรปกครองส่วนท้องถิ่น จำนวน - บาท ผู้รับผิดชอบ : สนง.เกษตรและสหกรณ์จังหวัดยโสธร หน่วยงานที่เกี่ยวข้อง -	๑. จัดงานเกษตรอินทรีย์วิถียโสธร ๒. จัดงานเกษตรอินทรีย์วิถียโสธรสัญจร ๓. ผลิตและเผยแพร่คลิปวิดีโอแนะนำเกษตรกรหรือกลุ่มเกษตรกรผู้ประสบความสำเร็จ ๔. ส่งเสริมศักยภาพปราชญ์เกษตรอินทรีย์ วิถียโสธรสู่เกษตรกร (ด้านบำรุงดิน,ด้านพืช,ด้านสัตว์,ด้านประมง)
๘.๒ กิจกรรมหลัก : ส่งเสริมโครงการร่วมลงขัน ชวนกันไปทำนา จังหวัดยโสธร งบประมาณรวม ๒,๕๐๐,๐๐๐ บาท งบพัฒนาจังหวัด จำนวน - บาท งบกรม/กระทรวง จำนวน - บาท งบองค์กรปกครองส่วนท้องถิ่น จำนวน ๒,๕๐๐,๐๐๐ บาท งบประมาณปี พ.ศ. ๒๕๖๖ : ๕๐๐,๐๐๐ บาท งบประมาณปี พ.ศ. ๒๕๖๗ : ๕๐๐,๐๐๐ บาท งบประมาณปี พ.ศ. ๒๕๖๘ : ๕๐๐,๐๐๐ บาท งบประมาณปี พ.ศ. ๒๕๖๙ : ๕๐๐,๐๐๐ บาท งบประมาณปี พ.ศ. ๒๕๗๐ : ๕๐๐,๐๐๐ บาท ผู้รับผิดชอบ : อบท.ในพื้นที่ อำเภอเมืองยโสธร หน่วยงานที่เกี่ยวข้อง -	ส่งเสริมโครงการร่วมลงขัน ชวนกันไปทำนา จังหวัดยโสธร

หัวข้อ	รายละเอียด
๙. หน่วยงานดำเนินการ	- สำนักงานเกษตรและสหกรณ์จังหวัดยโสธร - อปท.ในพื้นที่ อำเภอเมืองยโสธร
๑๐. ระยะเวลาในการดำเนินโครงการ	ปีงบประมาณ พ.ศ. ๒๕๖๖ - ๒๕๗๐
๑๑. งบประมาณ	ปี ๒๕๖๖-๒๕๗๐ รวม ๗,๕๒๒,๗๖๐ บาท งบพัฒนาจังหวัด จำนวน ๕,๐๒๒,๗๖๐ บาท งบองค์กรปกครองส่วนท้องถิ่น จำนวน ๒,๕๐๐,๐๐๐ บาท
๑๒. ผลผลิต (Output)	เกษตรกรรับทราบแนวทางการทำเกษตรอินทรีย์วิถียโสธร เกษตรกรได้รับการถ่ายทอดองค์ความรู้จากปราชญ์เกษตรอินทรีย์
๑๓. ผลลัพธ์จากการดำเนินโครงการ (Outcome)	๑. ขยายโอกาสและส่งเสริมให้เกษตรกรมีความรู้ความสามารถในการดำเนินกิจกรรมเกษตรอินทรีย์ ๒. เกษตรกรมีความรู้ ทักษะในการประกอบอาชีพด้านการเกษตรอินทรีย์ที่หลากหลาย สามารถแก้ปัญหาทางการเกษตรและดำเนินชีวิตด้วยการพึ่งพาตามหลักปรัชญาเศรษฐกิจพอเพียง

หัวข้อ	รายละเอียด
๑. ชื่อโครงการสำคัญ	โครงการส่งเสริมและพัฒนาศักยภาพการผลิต ตามมาตรฐานเกษตรอินทรีย์ ยโสธร ชั้นพื้นฐาน BOS พีช ปศุสัตว์ ประมง
๒. ชื่อแผนงาน	ส่งเสริม พัฒนาและยกระดับ การรับรองเกษตรปลอดภัยและเกษตรอินทรีย์ ให้ได้รับรองมาตรฐาน
๓. แนวทางการพัฒนา	ส่งเสริม พัฒนาและยกระดับ การรับรองเกษตรปลอดภัยและเกษตรอินทรีย์ ให้ได้รับรองมาตรฐาน
๔. หลักการและเหตุผล	จังหวัดยโสธรมีเป้าหมายในการเพิ่มพื้นที่เกษตรอินทรีย์ให้ได้ ๔๐๐,๐๐๐ ไร่ ภายในปี พ.ศ. ๒๕๗๐ โดยปี ๒๕๖๔ จังหวัดยโสธรมีพื้นที่การปลูกข้าวและพืชอื่น ๆ ที่ผ่านการรับรองทุกมาตรฐานเกษตรอินทรีย์ และในปัจจุบันข้าวหอมมะลิอินทรีย์และพืชชนิดอื่นๆ เป็นสินค้าที่ตลาด ทั้งในและต่างประเทศ มีความต้องการสูง เป็นสินค้าที่ขึ้นชื่อของจังหวัดยโสธร จึงมีความจำเป็นต้องเร่งเชิญชวนส่งเสริมการทำเกษตรอินทรีย์ขยายพื้นที่เพิ่มผลผลิตให้มากขึ้น และการรวมกลุ่มเกษตรกรเป็นหมู่บ้านเกษตรอินทรีย์ต้นแบบ จึงมีความจำเป็นในการส่งเสริมการผลิตสินค้าเกษตรอินทรีย์ที่ได้มาตรฐานมีศักยภาพในการแข่งขันและขยายตลาดให้กว้างขวางไปยิ่งขึ้น มาตรฐานเกษตรอินทรีย์ยโสธรชั้นพื้นฐาน Yasothon Basic Organic Standard (Yaso BOS) สามารถเป็นส่วนหนึ่งในการขยายผลเพิ่มจำนวนชนิดสินค้าและพื้นที่เกษตรอินทรีย์ของจังหวัด
๕. วัตถุประสงค์ของโครงการ	๑. เพื่อส่งเสริมพัฒนาศักยภาพการผลิตสินค้าเกษตรให้ได้ตามมาตรฐานเกษตรอินทรีย์ยโสธรชั้นพื้นฐาน Yasothon Basic Organic Standard (Yaso BOS) สามารถเพิ่มจำนวนชนิดสินค้าและพื้นที่เกษตรอินทรีย์ของจังหวัด ๒. เพื่อส่งเสริมให้เกษตรกรสามารถยกระดับคุณภาพการผลิตสินค้าเกษตร สามารถได้รับมาตรฐานเกษตรอินทรีย์
๖. ตัวชี้วัดและค่าเป้าหมาย	ร้อยละ ๘๐ ของเกษตรกรผู้สนใจสมัครเข้าร่วมทำเกษตรอินทรีย์ยโสธร ชั้นพื้นฐาน Yasothon Basic Organic Standard (Yaso BOS) สามารถพัฒนาศักยภาพการผลิตสินค้าเกษตรตามมาตรฐานเกษตรอินทรีย์ยโสธรชั้นพื้นฐาน Yasothon Basic Organic Standard (Yaso BOS) เพิ่มจำนวนชนิดสินค้าและพื้นที่เกษตรอินทรีย์
๗. พื้นที่เป้าหมาย	ดำเนินการในพื้นที่ จำนวน ๙ อำเภอ ของจังหวัดยโสธร
๘. กิจกรรมหลัก	
๘.๑ กิจกรรมหลัก : ส่งเสริมและพัฒนาศักยภาพการผลิตตามมาตรฐานเกษตรอินทรีย์ยโสธรชั้นพื้นฐาน Yaso BOS พีช ประมง ปศุสัตว์ งบประมาณรวม ๒,๘๔๒,๑๑๐ บาท งบพัฒนาจังหวัด จำนวน ๒,๘๔๒,๑๑๐ บาท งบประมาณปี พ.ศ. ๒๕๖๖ : ๙๔๗,๓๗๐ บาท งบประมาณปี พ.ศ. ๒๕๖๗ : - บาท งบประมาณปี พ.ศ. ๒๕๖๘ : - บาท งบประมาณปี พ.ศ. ๒๕๖๙ : ๙๔๗,๓๗๐ บาท งบประมาณปี พ.ศ. ๒๕๗๐ : ๙๔๗,๓๗๐ บาท งบกรม/กระทรวง จำนวน - บาท งบองค์กรปกครองส่วนท้องถิ่น จำนวน - บาท	กิจกรรม ๑ จัดประชุม สัมมนาเชิงปฏิบัติการส่งเสริมและพัฒนาศักยภาพการผลิตตามมาตรฐาน เกษตรอินทรีย์ยโสธรชั้นพื้นฐาน Yasothon Basic Organic Standard (Yaso BOS) กิจกรรม ๒ จัดฝึกอบรมเชิงปฏิบัติการ คณะกรรมการตรวจประเมินตามมาตรฐานเกษตรอินทรีย์ยโสธรชั้นพื้นฐาน Yasothon Basic Organic Standard (Yaso BOS) กิจกรรม ๓ จัดการประชุม ชี้แจง ทำความเข้าใจ การส่งเสริมการผลิตตามมาตรฐานเกษตรอินทรีย์ยโสธรชั้นพื้นฐาน Yasothon Basic Organic Standard (Yaso BOS) กิจกรรม ๔ จัดประชุมเชิงปฏิบัติการพัฒนาองค์ความรู้การตรวจรับรองมาตรฐานเกษตรอินทรีย์ยโสธรชั้นพื้นฐาน Yasothon Basic Organic Standard (Yaso BOS) สำหรับผู้ตรวจประเมินฯ

หัวข้อ	รายละเอียด
ผู้รับผิดชอบ : สนง.เกษตรและ สหกรณ์จังหวัดยโสธร หน่วยงานที่เกี่ยวข้อง -	กิจกรรม ๕ การตรวจประเมินมาตรฐานเกษตรอินทรีย์ยโสธรขั้นพื้นฐาน Yasothon Basic Organic Standard (Yaso BOS)
๙. หน่วยงานดำเนินการ	สำนักงานเกษตรและสหกรณ์จังหวัดยโสธร
๑๐. ระยะเวลาในการดำเนินโครงการ	ปีงบประมาณ พ.ศ. ๒๕๖๖ – ๒๕๗๐
๑๑. งบประมาณ	ปี ๒๕๖๖-๒๕๗๐ รวม ๒,๘๔๒,๑๑๐ บาท งบพัฒนาจังหวัด จำนวน ๒,๘๔๒,๑๑๐ บาท
๑๒. ผลผลิต (Output)	เกษตรกรผู้รับการฝึกอบรมได้รับองค์ความรู้ และได้ฝึกปฏิบัติด้านการตรวจ รับรอง และเกษตรกรได้รับมาตรฐาน
๑๓. ผลลัพธ์จากการดำเนินโครงการ (Outcome)	เกษตรกรได้รับการตรวจรับรองมาตรฐานเกษตรอินทรีย์ยโสธรขั้นพื้นฐาน Yasothon Basic Organic Standard (Yaso BOS) ไม่น้อยกว่า ๒๐๐ ราย สามารถขยายพื้นที่ทำการเกษตรอินทรีย์จังหวัดยโสธร ไม่น้อยกว่า ๑,๕๐๐ ไร่

หัวข้อ	รายละเอียด
๑. ชื่อโครงการสำคัญ	โครงการส่งเสริมและพัฒนากระบวนการผลิตข้าวหอมมะลิอินทรีย์ให้ได้มาตรฐาน
๒. ชื่อแผนงาน	ส่งเสริม พัฒนาและยกระดับ การรับรองเกษตรปลอดภัยและเกษตรอินทรีย์ ให้ได้รับรองมาตรฐาน
๓. แนวทางการพัฒนา	ส่งเสริม พัฒนาและยกระดับ การรับรองเกษตรปลอดภัยและเกษตรอินทรีย์ ให้ได้รับรองมาตรฐาน
๔. หลักการและเหตุผล	<p>ประเทศไทยได้กำหนดยุทธศาสตร์ชาติ ๒๐ ปี ภายใต้วิสัยทัศน์ “ประเทศไทยมีความมั่นคง มั่งคั่ง ยั่งยืน เป็นประเทศพัฒนาแล้ว ด้วยการพัฒนาตามหลักปรัชญาของเศรษฐกิจพอเพียง” โดยมียุทธศาสตร์ชาติ ๖ ยุทธศาสตร์ ซึ่งยุทธศาสตร์ด้านการสร้างความสามารถในการแข่งขัน เป็นหนึ่งในยุทธศาสตร์หลักที่สำคัญ การพัฒนาภาคการเกษตร ให้มีศักยภาพและขีดความสามารถทางการแข่งขัน จะเป็นปัจจัยแห่งความสำเร็จ ที่สำคัญจะช่วยให้การดำเนินการตามยุทธศาสตร์ชาติในด้านต่าง ๆ สามารถบรรลุวัตถุประสงค์ได้ตามเป้าหมาย โดยเฉพาะด้านการสร้างความสามารถในการแข่งขัน เป็นการยกระดับผลิตภาพการผลิตและสร้างมูลค่าเพิ่มให้กับผลิตภัณฑ์และสินค้าเกษตร</p> <p>จังหวัดยโสธร กำหนดยุทธศาสตร์การพัฒนาเกษตรอินทรีย์วิถียโสธรตามยุทธศาสตร์ชาติ ๒๐ ปี ด้านการสร้างขีดความสามารถในการแข่งขัน โดยมีเป้าหมายส่งเสริมกลุ่มเกษตรกรผู้ผลิตเกษตรอินทรีย์ที่มีศักยภาพ ให้มีความเข้มแข็ง และมุ่งมั่นในการพัฒนาศักยภาพการผลิตสินค้าเกษตรอินทรีย์ให้ได้มาตรฐานการรับรองตามความต้องการของตลาด เพื่อขยายพื้นที่ทำเกษตรอินทรีย์ของจังหวัด โดยมีเป้าหมายการขยายพื้นที่เพิ่มให้ได้เป้าหมายจำนวน ๔๒๐,๐๐๐ ไร่ ภายในปี พ.ศ. ๒๕๗๐ โดยใ้เป้าหมายการพัฒนาจังหวัด “จังหวัดยโสธรเมืองเกษตรอินทรีย์ เมืองแห่งวิถีอีสาน” เน้นพัฒนาและส่งเสริมเกษตรอินทรีย์แบบครบวงจรตามโมเดลเกษตรอินทรีย์วิถียโสธร ตั้งแต่ ต้นทาง (การผลิต) กลางทาง (การแปรรูป) และปลายทาง (การตลาด) เพื่อเพิ่มมูลค่าผลผลิต บูรณาการกับทุกภาคส่วน ในการขับเคลื่อนเกษตรอินทรีย์ของจังหวัดยโสธร ดังนั้น เพื่อตอบสนองความต้องการของเกษตรกรและนโยบายของภาครัฐ จึงเห็นควรดำเนินการส่งเสริมและพัฒนากระบวนการผลิตข้าวหอมมะลิอินทรีย์ให้ได้มาตรฐาน เพื่อส่งเสริมให้เกษตรกรมีความรู้ความเข้าใจโดยพัฒนาเกษตรกรรายเก่าให้มีการดำเนินกิจกรรมเกษตรอินทรีย์อย่างต่อเนื่องและยกระดับมาตรฐานการผลิตเกษตรอินทรีย์ ส่งเสริมพัฒนาเกษตรกรรายใหม่ให้มีความพร้อมที่จะเข้าสู่ระบบเกษตรอินทรีย์ในระยะปรับเปลี่ยน เกษตรกรสามารถผลิตสินค้าเกษตรที่มีคุณภาพและมีมาตรฐานเกษตรอินทรีย์ได้เพิ่มขึ้น อีกทั้งการผลิตพืชตามระบบเกษตรอินทรีย์ยังก่อให้เกิดความยั่งยืนในระบบการผลิตและเป็นมิตรต่อสิ่งแวดล้อมด้วย</p> <p>สภาพปัญหา / ความต้องการ:</p> <p>มีความจำเป็นอย่างยิ่งที่จะต้องเร่งดำเนินการส่งเสริมเกษตรอินทรีย์ครบวงจรและได้มาตรฐานอย่างเร่งด่วน เพื่อเป็นการพัฒนาและยกระดับเกษตรอินทรีย์ของจังหวัดยโสธรทั้งด้านปริมาณ คุณภาพ และมูลค่าเพิ่มขีดความสามารถทางการแข่งขันภาคการเกษตร รักษาฐานรายได้เดิมและสร้างฐานรายได้ใหม่ ยกระดับคุณภาพชีวิตของเกษตรกร ส่งผลให้เกษตรกร</p>

หัวข้อ	รายละเอียด
	สามารถพึ่งตนเองในการสร้างความมั่นคงด้านอาชีพการเกษตร มีรายได้เพิ่มขึ้นและมีคุณภาพชีวิตที่ดีและจะส่งผลต่ออัตราการขยายตัวทางเศรษฐกิจของจังหวัดต่อไป
๕. วัตถุประสงค์ของโครงการ	๑. เพื่อส่งเสริมและพัฒนาเกษตรกรให้มีความรู้ในกระบวนการผลิตข้าวหอมมะลินทรีย์ให้ได้มาตรฐาน ๒. เพื่อยกระดับการผลิตข้าวหอมมะลิของเกษตรกรเข้าสู่การรับรองมาตรฐานเกษตรกรอินทรีย์ ๓. เพื่อเพิ่มพื้นที่ปลูกข้าวหอมมะลินทรีย์ของจังหวัดด้วยไฮดรโอให้มากขึ้น
๖. ตัวชี้วัดและค่าเป้าหมาย	จำนวนเกษตรกรผู้ปลูกข้าวหอมมะลิผ่านการรับรองมาตรฐานเกษตรกรอินทรีย์ ไม่น้อยกว่าร้อยละ ๘๐ ที่เกษตรกรที่ร่วมโครงการ
๗. พื้นที่เป้าหมาย	ดำเนินการในพื้นที่ ๙ อำเภอ
๘. กิจกรรมหลัก	
<p>๘.๑ กิจกรรมหลัก : ส่งเสริมและพัฒนากระบวนการผลิตข้าวหอมมะลินทรีย์ให้ได้มาตรฐาน</p> <p>งบประมาณรวม ๘๕,๙๔๒,๙๐๐ บาท</p> <p>งบพัฒนาจังหวัด จำนวน ๔๗,๙๕๒,๙๐๐ บาท</p> <p>งบประมาณปี พ.ศ. ๒๕๖๖ : ๖,๗๔๐,๐๐๐ บาท</p> <p>งบประมาณปี พ.ศ. ๒๕๖๗ : ๘,๘๖๒,๗๐๐ บาท</p> <p>งบประมาณปี พ.ศ. ๒๕๖๘ : ๑๐,๗๘๓,๔๐๐ บาท</p> <p>งบประมาณปี พ.ศ. ๒๕๖๙ : ๑๐,๗๘๓,๔๐๐ บาท</p> <p>งบประมาณปี พ.ศ. ๒๕๗๐ : ๑๐,๗๘๓,๔๐๐ บาท</p> <p>งบกรม/กระทรวง จำนวน ๓๕,๐๐๐,๐๐๐ บาท</p> <p>งบประมาณปี พ.ศ. ๒๕๖๖ : ๓๕,๐๐๐,๐๐๐ บาท</p> <p>งบประมาณปี พ.ศ. ๒๕๖๗ : - บาท</p> <p>งบประมาณปี พ.ศ. ๒๕๖๘ : - บาท</p> <p>งบประมาณปี พ.ศ. ๒๕๖๙ : - บาท</p> <p>งบประมาณปี พ.ศ. ๒๕๗๐ : - บาท</p> <p>งบองค์กรปกครองส่วนท้องถิ่น จำนวน ๙,๙๙๐,๐๐๐ บาท</p> <p>งบประมาณปี พ.ศ. ๒๕๖๖ : - บาท</p> <p>งบประมาณปี พ.ศ. ๒๕๖๗ : ๒๐๐,๐๐๐ บาท</p> <p>งบประมาณปี พ.ศ. ๒๕๖๘ : ๙๓๐,๐๐๐ บาท</p> <p>งบประมาณปี พ.ศ. ๒๕๖๙ : ๙๓๐,๐๐๐ บาท</p> <p>งบประมาณปี พ.ศ. ๒๕๗๐ : ๙๓๐,๐๐๐ บาท</p> <p>ผู้รับผิดชอบ : สนง.เกษตรจังหวัดไฮดรโอ</p> <p>หน่วยงานที่เกี่ยวข้อง หน่วยงานในสังกัดกระทรวงเกษตรและสหกรณ์, อปท.ในพื้นที่อำเภอป่าต้ว, อปท.ในพื้นที่ อำเภอค้อวัง</p>	<p>๑. พัฒนาการบวนการผลิตข้าวหอมมะลินทรีย์ให้ได้มาตรฐาน</p> <p>๑.๑ พัฒนาการบวนการผลิตข้าวหอมมะลินทรีย์ให้ได้มาตรฐานอินทรีย์สากล</p> <p>๑) ประชุมคณะกรรมการกลุ่มเกษตรกรอินทรีย์</p> <p>๒) อบรมเกษตรกรหลักสูตรการพัฒนากระบวนการผลิตข้าวหอมมะลินทรีย์</p> <p>๓) ตรวจสอบรับรองมาตรฐานข้าวหอมมะลินทรีย์สากล</p> <p>๔) การศึกษาเสถียรภาพมาตรฐานข้าวหอมมะลินทรีย์สากล</p> <p>๑.๒ รักษามาตรฐานเกษตรกรอินทรีย์ (เกษตรกรรายเก่า)</p> <p>๑) การถ่ายทอดเทคโนโลยีการผลิตข้าวหอมมะลินทรีย์ให้ได้มาตรฐาน</p> <p>๒) การตรวจรับรองมาตรฐานเกษตรกรอินทรีย์</p> <p>๑.๓ ส่งเสริมการผลิตข้าวหอมมะลินทรีย์ให้ได้มาตรฐาน (รายใหม่)</p> <p>๑) อบรมเตรียมความพร้อม</p> <p>๒) การถ่ายทอดเทคโนโลยีการผลิตข้าวหอมมะลินทรีย์ให้ได้มาตรฐาน</p> <p>๓) การตรวจรับรองมาตรฐานเกษตรกรอินทรีย์</p> <p>๑.๔ ส่งเสริมการผลิตข้าวหอมมะลินทรีย์ระบบ PGS รายใหม่</p> <p>๑) อบรมเตรียมความพร้อมเกษตรกรสู่การผลิตเกษตรกรอินทรีย์</p> <p>๒) อบรม PGS อาสา</p> <p>๓) อบรมเกษตรกรตามกระบวนการโรงเรียนเกษตรกร</p> <p>๔) การตรวจรับรองฟาร์มเกษตรกรอินทรีย์แบบมีส่วนร่วม</p> <p>๑.๕ ส่งเสริมการผลิตข้าวหอมมะลินทรีย์ระบบ PGS รายเก่า</p> <p>๑) อบรมเกษตรกรตามกระบวนการโรงเรียนเกษตรกร</p> <p>๒) การตรวจรับรองฟาร์มเกษตรกรอินทรีย์แบบมีส่วนร่วม</p> <p>๑.๖ คณะกรรมการมูลนิธิเกษตรกรอินทรีย์ไทยและผู้มีส่วนได้เสียตรวจเยี่ยมฟาร์ม</p> <p>๑.๗ การบริหารจัดการและพัฒนาศักยภาพเจ้าหน้าที่</p> <p>๑) อบรมเพิ่มประสิทธิภาพที่ปรึกษาเกษตรกรอาสาผู้ตรวจรับรองฟาร์มเกษตรกรอินทรีย์แบบมีส่วนร่วม</p>

หัวข้อ	รายละเอียด
	๒) พัฒนาเจ้าหน้าที่ที่เป็นที่ปรึกษาเกษตรกรและวิทยากรด้านมาตรฐาน เกษตรอินทรีย์ ๒. ศูนย์บริหารจัดการศัตรูพืช ๒.๑ สนับสนุนศูนย์บริหารจัดการศัตรูพืช
๘.๒ กิจกรรมหลัก : เพิ่มประสิทธิภาพ การผลิตข้าวหอมมะลิคุณภาพ งบประมาณรวม ๙,๕๐๐,๐๐๐ บาท งบพัฒนาจังหวัด จำนวน - บาท งบกรม/กระทรวง จำนวน - บาท งบองค์กรปกครองส่วนท้องถิ่น จำนวน ๙,๕๐๐,๐๐๐ บาท งบประมานปี พ.ศ. ๒๕๖๖ : ๑๐๐,๐๐๐ บาท งบประมานปี พ.ศ. ๒๕๖๗ : ๑๐๐,๐๐๐ บาท งบประมานปี พ.ศ. ๒๕๖๘ : ๓,๑๐๐,๐๐๐ บาท งบประมานปี พ.ศ. ๒๕๖๙ : ๓,๑๐๐,๐๐๐ บาท งบประมานปี พ.ศ. ๒๕๗๐ : ๓,๑๐๐,๐๐๐ บาท ผู้รับผิดชอบ : อปท.ในพื้นที่ อำเภอมหา ชนชัย, อปท.ในพื้นที่ อำเภอป่าดัว หน่วยงานที่เกี่ยวข้อง	เพิ่มประสิทธิภาพการผลิตข้าวหอมมะลิคุณภาพ
๘.๓ กิจกรรมหลัก : ส่งเสริมและพัฒนา กระบวนการผลิตพืชผลทางการเกษตร งบประมาณรวม ๒๐,๗๐๐,๐๐๐ บาท งบพัฒนาจังหวัด จำนวน - บาท งบกรม/กระทรวง จำนวน - บาท งบองค์กรปกครองส่วนท้องถิ่น จำนวน ๒๐,๗๐๐,๐๐๐ บาท งบประมานปี พ.ศ. ๒๕๖๖ : - บาท งบประมานปี พ.ศ. ๒๕๖๗ : ๔,๙๕๐,๐๐๐ บาท งบประมานปี พ.ศ. ๒๕๖๘ : ๕,๒๕๐,๐๐๐ บาท งบประมานปี พ.ศ. ๒๕๖๙ : ๕,๒๕๐,๐๐๐ บาท งบประมานปี พ.ศ. ๒๕๗๐ : ๕,๒๕๐,๐๐๐ บาท ผู้รับผิดชอบ : อปท.ในพื้นที่ อำเภอป่าดัว, อปท.ในพื้นที่ อำเภอค้อวัง	ส่งเสริมและพัฒนากระบวนการผลิตพืชผลทางการเกษตร
๙. หน่วยงานดำเนินการ	- สำนักงานเกษตรจังหวัดยโสธร - อปท.ในพื้นที่ อำเภอมหาชนชัย - อปท.ในพื้นที่ อำเภอป่าดัว - อปท.ในพื้นที่ อำเภอค้อวัง
๑๐. ระยะเวลาในการดำเนินโครงการ	ปีงบประมาณ พ.ศ. ๒๕๖๖ – ๒๕๗๐
๑๑. งบประมาณ	ปี ๒๕๖๖-๒๕๗๐ รวม ๑๑๖,๑๔๒,๙๐๐ บาท งบพัฒนาจังหวัด จำนวน ๔๗,๙๕๒,๙๐๐ บาท งบกรม/กระทรวง จำนวน ๓๕,๐๐๐,๐๐๐ บาท งบองค์กรปกครองส่วนท้องถิ่น จำนวน ๓๓,๑๘๐,๐๐๐ บาท

หัวข้อ	รายละเอียด
๑๒. ผลผลิต (Output)	<p>๑. เกษตรกร จำนวน ๒,๑๐๐ ราย มีองค์ความรู้เกี่ยวกับการผลิตข้าวหอมมะลิอินทรีย์</p> <p>๒. เกษตรกรผู้ผลิตข้าวหอมมะลิอินทรีย์ จำนวน ๒,๑๐๐ ราย ได้เข้าสู่ระบบการตรวจรับรองมาตรฐานเกษตรอินทรีย์</p> <p>๓. มีพื้นที่ทำเกษตรอินทรีย์เพิ่มขึ้น จำนวนไม่น้อยกว่า ๑๐,๐๐๐ ไร่</p>
๑๓. ผลลัพธ์จากการดำเนินโครงการ (Outcome)	<p>๑. เกษตรกรผู้ปลูกข้าวในจังหวัดยโสธรมีความรู้และทักษะในการผลิตข้าวหอมมะลิให้ได้มาตรฐาน เป็นที่ยอมรับของผู้บริโภคทั้งภายในและต่างประเทศอย่างแพร่หลายและเพิ่มปริมาณการผลิตให้ได้ตามความต้องการของตลาด</p> <p>๒. เกษตรกรที่เข้าร่วมโครงการมีการผลิตข้าวหอมมะลิอินทรีย์ได้มาตรฐานเกษตรอินทรีย์ ไม่น้อยกว่าร้อยละ ๘๐ ของเกษตรกรที่เข้าร่วมโครงการ</p>

หัวข้อ	รายละเอียด
๑. ชื่อโครงการสำคัญ	โครงการเสริมสร้างและพัฒนาศักยภาพกลุ่มยุทธศาสตร์
๒. ชื่อแผนงาน	ส่งเสริม พัฒนาและยกระดับ การรับรองเกษตรปลอดภัยและเกษตรอินทรีย์ ให้ได้รับรองมาตรฐาน
๓. แนวทางการพัฒนา	ส่งเสริม พัฒนาและยกระดับ การรับรองเกษตรปลอดภัยและเกษตรอินทรีย์ ให้ได้รับรองมาตรฐาน
๔. หลักการและเหตุผล	<p>ประเทศไทยได้กำหนดยุทธศาสตร์ชาติ ๒๐ ปี (พ.ศ. ๒๕๖๑ – ๒๕๘๐) ซึ่งจะต้องนำไปสู่การปฏิบัติเพื่อให้ประเทศไทยบรรลุวิสัยทัศน์ “ประเทศไทยมีความมั่นคง มั่งคั่ง ยั่งยืน เป็นประเทศพัฒนาแล้ว ด้วยการพัฒนาตามหลักปรัชญาของเศรษฐกิจพอเพียง” ภายในช่วงเวลาดังกล่าว เพื่อความสุขของคนไทยทุกคน โดยมียุทธศาสตร์ชาติ ๖ ยุทธศาสตร์ ซึ่งยุทธศาสตร์และประเด็นการพัฒนาที่เกี่ยวข้อง ได้แก่ ๑. ยุทธศาสตร์ชาติด้านความมั่นคง มีเป้าหมายมุ่งเน้นการพัฒนาคน ๒. ยุทธศาสตร์ชาติด้านการสร้างความสามารถในการแข่งขัน มีเป้าหมายมุ่งเน้นการยกระดับศักยภาพของประเทศในหลากหลายมิติ บนพื้นฐานแนวคิดประการที่ (๓) “สร้างคุณค่าใหม่ในอนาคต” ด้วยการเพิ่มศักยภาพของผู้ประกอบการ พัฒนาคูณรุ่นใหม่ ๓. ยุทธศาสตร์ชาติด้านการพัฒนาและเสริมสร้างศักยภาพทรัพยากรมนุษย์ มีเป้าหมายที่สำคัญเพื่อพัฒนาคนในทุกมิติและในทุกช่วงวัยให้เป็นคนดี เก่ง และมีคุณภาพ</p> <p>แผนพัฒนาเศรษฐกิจและสังคมแห่งชาติ ฉบับที่ ๑๓ พ.ศ. ๒๕๖๖ – ๒๕๗๐ มีการกำหนดทิศทางให้ประเทศสามารถก้าวข้ามความท้าทายต่าง ๆ มีหลักการและแนวคิดที่เกี่ยวข้อง คือ ประการที่ ๔. การพัฒนาเศรษฐกิจชีวภาพ เศรษฐกิจหมุนเวียน เศรษฐกิจสีเขียว โดยให้ความสำคัญกับการประยุกต์ใช้องค์ความรู้ทางด้านวิทยาศาสตร์ เทคโนโลยีสมัยใหม่ และความคิดสร้างสรรค์ เพื่อสร้างมูลค่าเพิ่มทางเศรษฐกิจ ควบคู่กับการรักษาความสมดุลระหว่างการอนุรักษ์และการใช้ประโยชน์จากฐานทรัพยากรธรรมชาติและความหลากหลายทางชีวภาพ รวมถึงการปรับเปลี่ยนรูปแบบการผลิต การให้บริการ และการบริโภคเพื่อลดผลกระทบต่อสิ่งแวดล้อม มีหมุดหมายการพัฒนา มิติภาคการผลิตและบริการเป้าหมาย หมุดหมายที่ ๑ ไทยเป็นประเทศชั้นนำด้านสินค้าเกษตรและเกษตรแปรรูปมูลค่าสูง ความเชื่อมโยงระหว่างหมุดหมายการพัฒนากับเป้าหมายหลัก โดยหมุดหมายการพัฒนากำหนดขึ้นเป็นประเด็นที่มีลักษณะเชิงบูรณาการที่ครอบคลุมการพัฒนาดังแต่ในระดับต้นน้ำจนถึงปลายน้ำ และสามารถนำไปสู่ผลพัฒนาทั้งในมิติเศรษฐกิจ สังคม ทรัพยากรธรรมชาติและสิ่งแวดล้อมไปพร้อม ๆ กัน</p> <p>แผนปฏิบัติราชการของกระทรวงเกษตรและสหกรณ์ ระยะ ๕ ปี (พ.ศ. ๒๕๖๖ – ๒๕๗๐) เกี่ยวข้องกับประเด็นการพัฒนาที่ ๒ ยกระดับขีดความสามารถในการแข่งขันของภาคเกษตร ประเด็นการพัฒนาที่ ๓ สร้างความเสมอภาคและกระจายความเท่าเทียมทางสังคมเกษตร และ ประเด็นการพัฒนาที่ ๔ บริหารจัดการทรัพยากรการเกษตรและสิ่งแวดล้อมอย่างสมดุลและยั่งยืน</p>

หัวข้อ	รายละเอียด
	<p>ยุทธศาสตร์ส่งเสริมการเกษตร ภายใต้แผนยุทธศาสตร์ส่งเสริมการเกษตร ระยะ ๒๐ ปี (พ.ศ. ๒๕๖๐ - ๒๕๗๙) มีการกำหนดประเด็นยุทธศาสตร์ที่ต้องดำเนินการไว้ ๕ ยุทธศาสตร์ มียุทธศาสตร์ที่เกี่ยวข้องประกอบด้วย ยุทธศาสตร์ที่ ๑ การส่งเสริมความมั่นคงในอาชีพของเกษตรกรและองค์กร พัฒนาเกษตรกรให้เป็น Smart Farmer โดยส่งเสริมยุวเกษตรกร (Farm Youth) ให้มีทัศนคติที่ดีต่ออาชีพการเกษตร และสนับสนุนการรวมกลุ่มยุวเกษตรกร เสริมสร้างความรู้และทักษะด้านการเกษตรขั้นพื้นฐาน พัฒนาและเชื่อมโยงเครือข่ายความร่วมมือ โดยเฉพาะสถาบันการศึกษา</p> <p>เพื่อสนับสนุนการเตรียมความพร้อมยุวเกษตรกรสู่ภาคการเกษตร ยุทธศาสตร์ที่ ๒ การส่งเสริมประสิทธิภาพการผลิตสินค้าเกษตรและยกระดับสู่มาตรฐานสากล ด้วยงานวิจัย เทคโนโลยีและนวัตกรรม ส่งเสริมและพัฒนาให้เกษตรกรผลิตสินค้าเกษตรปลอดภัย และปลูกฝังให้เป็นแนวคิดพื้นฐานในการผลิตทางการเกษตร ซึ่งจะนำไปสู่การพัฒนายกระดับคุณภาพสินค้าเกษตรให้ได้มาตรฐาน</p> <p>การพัฒนาจังหวัดยโสธร ประเด็นการพัฒนาที่ ๑ : ส่งเสริมเกษตรอินทรีย์ครบวงจรและได้มาตรฐาน โดยมีวัตถุประสงค์เพื่อเพิ่มผลผลิตและผลิตภัณฑ์สินค้าเกษตรอินทรีย์ได้มาตรฐานและเพิ่มมูลค่า และประเด็นการพัฒนาที่ ๓ ยกระดับคุณภาพชีวิต เสริมสร้างความเข้มแข็งและความมั่นคงของครอบครัว ชุมชน และสังคม โดยมีวัตถุประสงค์เพื่อให้ประชาชนมีคุณภาพชีวิตที่ดี มีความมั่นคงและสังคมมีความสงบเรียบร้อย</p> <p>จากสถานการณ์ปัจจุบัน หัวหน้าครัวเรือนเกษตรกรส่วนใหญ่มีอายุระหว่าง ๕๑ - ๖๐ ปี คิดเป็นร้อยละ ๒๘.๙๔ เป็นการเข้าสู่สังคมสูงวัยอาจส่งผลกระทบต่อคุณภาพแรงงาน จากแนวโน้มของเยาวชนที่จะเข้าสู่ภาคการเกษตรลดน้อยลง จึงต้องมีแนวทางในการสร้างแรงจูงใจให้คนรุ่นใหม่สนใจทำการเกษตร เพื่อสร้างกระแสการรับรู้และการมีส่วนร่วมในการขับเคลื่อนด้านเกษตรปลอดภัย เกษตรอินทรีย์ และเคหกิจเกษตร พร้อมทั้งยกระดับคุณภาพชีวิต เสริมสร้างความเข้มแข็งและความมั่นคง ของครอบครัว ชุมชน และสังคม ทำให้ประชาชนมีคุณภาพชีวิตที่ดี เสริมสร้างชุมชนสู่ความเข้มแข็ง มีความมั่นคงและสังคมเรียบร้อย จึงมีความจำเป็นต้องส่งเสริมด้านเกษตรปลอดภัย เกษตรอินทรีย์ และเคหกิจเกษตรในกลุ่มยุวเกษตรกร ด้วยการปลูกฝังให้เด็กและเยาวชนมีทัศนคติที่ดีต่ออาชีพเกษตรกร การพัฒนาความรู้ ทักษะด้านการทำเกษตรปลอดภัย เกษตรอินทรีย์ และเคหกิจเกษตรขั้นพื้นฐาน สามารถประยุกต์ใช้เทคโนโลยี และมีแนวคิดเชิงสร้างสรรค์เตรียมความพร้อมในการประกอบอาชีพการทำเกษตรแบบปลอดภัย เกษตรอินทรีย์ และขยายผลไปยังครอบครัวและชุมชน ที่จะนำไปสู่การพัฒนาภาคการทำเกษตรแบบปลอดภัยและเกษตรอินทรีย์ เพื่อเป็นจุดเริ่มต้นให้จังหวัดยโสธรมีเด็กและเยาวชนรุ่นใหม่เป็นกำลังขับเคลื่อนไปสู่การเป็นเมืองเกษตรอินทรีย์ เมืองแห่งวิถีอีสาน ตามเป้าหมายการพัฒนาของจังหวัดต่อไป</p> <p>สภาพปัญหา / ความต้องการ:</p> <p>ภาคเกษตรมีความสำคัญอย่างมากต่อเศรษฐกิจและสังคมของประเทศไทย การเปลี่ยนแปลงโครงสร้างประชากรที่มีสัดส่วนประชากรวัยแรงงานและวัยเด็กที่ลดลงและประชากรสูงอายุที่เพิ่มขึ้นอย่างต่อเนื่อง ส่งผล</p>

หัวข้อ	รายละเอียด
	<p>ให้ขาดแคลนปริมาณกำลังแรงงาน ขาดผู้สืบทอดทายาทเกษตรกร ขาดแคลนอาหารปลอดภัย และความมั่นคงทางด้านอาหารลดลง จึงมีความจำเป็นต้องส่งเสริมกลุ่มยุวเกษตรกร ให้มีทัศนคติที่ดีต่ออาชีพเกษตรกรรม มีความรู้และทักษะด้านการทำเกษตรปลอดภัย เกษตรอินทรีย์ และเคหกิจเกษตรขั้นพื้นฐาน สามารถประยุกต์ใช้เทคโนโลยี และมีแนวคิดเชิงสร้างสรรค์ มีความภูมิใจในคุณค่าของการเกษตร ยอมรับอาชีพเกษตรกรรม เป็นอาชีพที่มีเกียรติ มีความสำคัญต่อการดำรงชีพและเศรษฐกิจของประเทศ อีกทั้งประเด็นปัญหาและความต้องการเชิงพื้นที่ของจังหวัดยโสธร ลำดับที่ ๔ ปัจจัยพื้นฐานในการผลิตด้านการเกษตร เช่น แรงงาน Young Smart เกษตรกรรุ่นใหม่ (จำนวนและทักษะการทำงาน) เงินทุน ที่ดิน ไฟฟ้าเพื่อการเกษตร พลังงานทดแทน ระบบส่งน้ำเพื่อการเกษตร พันธุ์พืช พันธุ์สัตว์ท้องถิ่น นวัตกรรม เทคโนโลยีการเกษตร ในการแปรรูปครบวงจร ยังไม่เพียงพอ ในพื้นที่เกษตรกรรมในทุกอำเภอ</p>
<p>๕. วัตถุประสงค์ของโครงการ</p>	<p>๑. เพื่อสร้างการรับรู้ความเป็นมาและความสำคัญของกลุ่มยุวเกษตรกร ชับเคลื่อนงานในรูปแบบของการรวมกลุ่มได้ ๒. เพื่อถ่ายทอดความรู้และฝึกทักษะกระบวนการกลุ่มยุวเกษตรกร ๒. เพื่อเสริมสร้างความรู้และทักษะด้านเกษตรปลอดภัย เกษตรอินทรีย์ และเคหกิจเกษตรให้แก่สมาชิกกลุ่มยุวเกษตรกร</p>
<p>๖. ตัวชี้วัดและค่าเป้าหมาย</p>	<p>๖.๑ สมาชิกยุวเกษตรกรไม่น้อยกว่าร้อยละ ๗๐ มีความรู้และทักษะกระบวนการกลุ่มยุวเกษตรกร ๖.๒ สมาชิกยุวเกษตรกรไม่น้อยกว่าร้อยละ ๗๐ มีความรู้และทักษะด้านเกษตรปลอดภัย เกษตรอินทรีย์ และเคหกิจเกษตรขั้นพื้นฐาน</p>
<p>๗. พื้นที่เป้าหมาย</p>	<p>อำเภอทั้ง ๙ อำเภอ</p>
<p>๘. กิจกรรมหลัก</p>	
<p>๘.๑ กิจกรรมหลัก : เสริมสร้างและพัฒนาศักยภาพกลุ่มยุวเกษตรกร งบประมาณรวม ๓,๙๙๐,๐๐๐ บาท งบพัฒนาจังหวัด จำนวน ๓,๙๙๐,๐๐๐ บาท งบประมาณปี พ.ศ. ๒๕๖๖ : - บาท งบประมาณปี พ.ศ. ๒๕๖๗ : - บาท งบประมาณปี พ.ศ. ๒๕๖๘ : ๑,๓๓๐,๐๐๐ บาท งบประมาณปี พ.ศ. ๒๕๖๙ : ๑,๓๓๐,๐๐๐ บาท งบประมาณปี พ.ศ. ๒๕๗๐ : ๑,๓๓๐,๐๐๐ บาท งบกรม/กระทรวง จำนวน - บาท งบองค์กรปกครองส่วนท้องถิ่น จำนวน - บาท ผู้รับผิดชอบ : สนง.เกษตรจังหวัดยโสธร</p>	<p>๑. เสริมสร้างและพัฒนาศักยภาพกลุ่มยุวเกษตรกร ๑.๑ สัมมนาเชิงปฏิบัติการเพิ่มศักยภาพการพัฒนากลุ่มยุวเกษตรกร ๑.๒ อบรมถ่ายทอดความรู้และฝึกทักษะกระบวนการกลุ่มยุวเกษตรกร ๑.๓ อบรมเสริมสร้างและฝึกทักษะด้านเกษตรปลอดภัย เกษตรอินทรีย์ และเคหกิจเกษตรให้เหมาะสมตามบริบทของพื้นที่และตอบสนองความต้องการของกลุ่ม ๑.๔ สนับสนุนปัจจัยการผลิต พัฒนากลุ่มยุวเกษตรกร ๑.๕ การบริหารจัดการและการประเมินผล ๑.๖ สัมมนาเชิงปฏิบัติการสรุปผลการพัฒนาศักยภาพกลุ่มยุวเกษตรกร</p>
<p>๙. หน่วยงานดำเนินการ</p>	<p>สำนักงานเกษตรจังหวัดยโสธร</p>
<p>๑๐. ระยะเวลาในการดำเนินโครงการ</p>	<p>ปีงบประมาณ พ.ศ. ๒๕๖๖ – ๒๕๗๐</p>

หัวข้อ	รายละเอียด
๑๑. งบประมาณ	ปี ๒๕๖๖-๒๕๗๐ รวม ๓,๙๙๐,๐๐๐ บาท งบพัฒนาจังหวัด จำนวน ๓,๙๙๐,๐๐๐ บาท
๑๒. ผลผลิต (Output)	๑๒.๑ สมาชิกยุวเกษตรกรไม่น้อยกว่าร้อยละ ๗๐ มีความรู้และทักษะกระบวนการกลุ่มยุวเกษตรกร ๑๒.๒ สมาชิกยุวเกษตรกรไม่น้อยกว่าร้อยละ ๗๐ มีความรู้และทักษะด้านเกษตรปลอดภัย เกษตรอินทรีย์ และเคหกิจเกษตรขั้นพื้นฐาน ๑๒.๓ มีแหล่งอาหารปลอดภัย จำนวน ๙ แห่ง
๑๓. ผลลัพธ์จากการดำเนินโครงการ (Outcome)	ยุวเกษตรกร มีทัศนคติที่ดีต่ออาชีพเกษตรกรรม มีความรู้และทักษะด้านการทำเกษตรปลอดภัย เกษตรอินทรีย์ และเคหกิจเกษตรขั้นพื้นฐาน มีอาหารปลอดภัยไว้บริโภค เกิดความมั่นคงทางด้านอาหารในครอบครัวและชุมชน มีความภูมิใจในคุณค่าของการทำเกษตรแบบอินทรีย์ มีชีวิตและความเป็นอยู่ที่ดีขึ้น

หัวข้อ	รายละเอียด
๑. ชื่อโครงการสำคัญ	โครงการส่งเสริมการผลิตพืชสมุนไพรอินทรีย์
๒. ชื่อแผนงาน	ส่งเสริม พัฒนาและยกระดับ การรับรองเกษตรปลอดภัยและเกษตรอินทรีย์ ให้ได้รับรองมาตรฐาน
๓. แนวทางการพัฒนา	ส่งเสริม พัฒนาและยกระดับ การรับรองเกษตรปลอดภัยและเกษตรอินทรีย์ ให้ได้รับรองมาตรฐาน
๔. หลักการและเหตุผล	<p>ประเทศไทยได้กำหนดยุทธศาสตร์ชาติ ๒๐ ปี ภายใต้วิสัยทัศน์ “ประเทศมีความมั่นคง มั่งคั่ง ยั่งยืนเป็นประเทศพัฒนาแล้ว ด้วยการพัฒนาตามหลักปรัชญาของเศรษฐกิจพอเพียง” โดยมียุทธศาสตร์ชาติ ๖ ยุทธศาสตร์ ซึ่งยุทธศาสตร์ด้านการสร้างความสามารถในการแข่งขัน เป็นหนึ่งในยุทธศาสตร์หลักที่สำคัญ การพัฒนาภาคการเกษตรให้มีศักยภาพและขีดความสามารถทางการแข่งขัน จะเป็นปัจจัยแห่งความสำเร็จ ที่สำคัญที่จะช่วยให้การดำเนินการตามยุทธศาสตร์ชาติในด้านต่าง ๆ สามารถบรรลุวัตถุประสงค์ได้ตามเป้าหมาย โดยเฉพาะด้านการสร้างความสามารถในการแข่งขัน เป็นการยกระดับผลผลิตภาพการผลิตและสร้างมูลค่าเพิ่มให้กับผลิตภัณฑ์และสินค้าเกษตร</p> <p>แผนพัฒนาเศรษฐกิจและสังคมแห่งชาติ ฉบับที่ ๑๒ การพัฒนาภาคการเกษตร ด้านพัฒนาปัจจัยสนับสนุนในการบริหารจัดการภาคเกษตรและสนับสนุนเกษตรกรรุ่นใหม่ การสร้างบุคลากรด้านการเกษตร โดยการผลิตเกษตรกรรุ่นใหม่ การสนับสนุนการสร้างและการรวมกลุ่มเกษตรกรกรปราดเป็รื่องให้เป็นผู้บริหารจัดการธุรกิจการเกษตรตั้งแต่ต้นน้ำถึงการตลาด</p> <p>จังหวัดยโสธร กำหนดยุทธศาสตร์การพัฒนาเกษตรอินทรีย์วิถียโสธรตามยุทธศาสตร์ชาติ ๒๐ ปี ด้านการสร้างขีดความสามารถในการแข่งขัน โดยมีเป้าหมายส่งเสริมกลุ่มเกษตรกรผู้ผลิตเกษตรอินทรีย์ที่มีศักยภาพ ให้มีความเข้มแข็ง และมุ่งมั่นในการพัฒนาศักยภาพการผลิตสินค้าเกษตรอินทรีย์ให้ได้มาตรฐานการรับรองตามความต้องการของตลาด เพื่อขยายพื้นที่ทำเกษตรอินทรีย์ของจังหวัด โดยมีเป้าหมายการขยายพื้นที่ให้ได้เป้าหมายจำนวน ๓๘๐,๐๐๐ ไร่ ภายในปี พ.ศ.๒๕๖๕ โดยมีเป้าหมายการพัฒนาจังหวัด “จังหวัดยโสธรเมืองเกษตรอินทรีย์ เมืองแห่งวิถีอีสาน” จากกระแสใส่ใจสุขภาพของคนในปัจจุบัน และต้องการหลีกเลี่ยงการใช้สารเคมี ทำให้เกิดความต้องการ บริโภคผลิตภัณฑ์อินทรีย์และผลิตภัณฑ์จากสมุนไพรประเภทต่าง ๆ ในการดูแลสุขภาพอย่างกว้างขวางเพิ่มมากขึ้น ส่งผลให้มีความต้องการพืชสมุนไพรจึงมีเพิ่มขึ้นด้วย</p> <p>เพื่อส่งเสริมศักยภาพองค์ความรู้เกี่ยวกับสมุนไพร ยกระดับการผลิตพืชสมุนไพรพื้นบ้านและภูมิปัญญา ส่งเสริมให้มีการอนุรักษ์ฟื้นฟูการปลูกสมุนไพร การใช้ประโยชน์และการแปรรูปผลิตภัณฑ์ที่มาจากสมุนไพรเพื่อให้กลุ่มเป้าหมายนำความรู้ที่ได้ ไปเผยแพร่และถ่ายทอดต่อครอบครัวและชุมชน ผลิตสอดคล้องกับความต้องการของตลาด สามารถสร้างมูลค่าเพิ่มให้กับผลผลิต รวมถึงสามารถหาช่องทางการตลาด เพื่อให้เกิดความยั่งยืนในอาชีพต่อไป</p>

หัวข้อ	รายละเอียด
	<p>สภาพปัญหา / ความต้องการ:</p> <p>การผลิตพืชสมุนไพร เกษตรกรผู้ผลิตพืชสมุนไพรส่วนมากยังขาดความรู้ความเข้าใจในกระบวนการผลิตที่เหมาะสม ตั้งแต่การปลูก การดูแล ไปจนถึงกระบวนการจัดการหลังการเก็บเกี่ยว การปฏิบัติตามระบบรับรองมาตรฐานเกษตรอินทรีย์ และการเพิ่มมูลค่าของ ผลผลิต ทำให้ผลผลิตยังมีคุณภาพไม่ตรงตามที่ต้องการของตลาด การผลิตที่มีคุณภาพตั้งแต่ในแปลงจนถึงแปรรูปเป็นผลิตภัณฑ์ที่มีความจำเป็นอย่างยิ่ง จึงต้องส่งเสริมให้เกษตรกรผู้ผลิตพืชสมุนไพรมีการพัฒนา ศักยภาพและเพิ่มประสิทธิภาพการผลิตสมุนไพรของตนเอง สามารถใช้กระบวนการที่มีคุณภาพทำให้ผลผลิต ที่ได้สอดคล้องกับความต้องการของตลาด สามารถสร้างมูลค่าเพิ่มให้กับผลผลิต รวมถึงสามารถหาช่องทางการตลาด เพื่อให้เกิดความยั่งยืนในอาชีพต่อไป</p>
<p>๕. วัตถุประสงค์ของโครงการ</p>	<p>๑. เพื่อพัฒนาศักยภาพของเกษตรกรให้มีความรู้เกี่ยวกับสมุนไพร สามารถผลิตและแปรรูปสมุนไพรอินทรีย์ที่มีคุณภาพ</p> <p>๒. เพื่อยกระดับการผลิตพืชสมุนไพรของเกษตรกรเข้าสู่การรับรองมาตรฐานเกษตรอินทรีย์</p> <p>๓. เพื่อส่งเสริมและพัฒนาให้เกิดการรวมกลุ่มผู้ผลิตพืชสมุนไพรอินทรีย์ สามารถเชื่อมโยงเครือข่ายการผลิตและการตลาดได้</p>
<p>๖. ตัวชี้วัดและค่าเป้าหมาย</p>	<p>จำนวนเกษตรกรผู้ผลิตพืชสมุนไพรผ่านการรับรองมาตรฐานเกษตรอินทรีย์ ไม่น้อยกว่าร้อยละ ๘๐ ของเกษตรกรที่เข้าร่วมโครงการ</p>
<p>๗. พื้นที่เป้าหมาย</p>	<p>อำเภอทั้ง ๙ อำเภอ</p>
<p>๘. กิจกรรมหลัก</p>	
<p>๘.๑ กิจกรรมหลัก : ส่งเสริมการผลิตพืชสมุนไพรอินทรีย์</p> <p>งบประมาณรวม ๑,๒๐๐,๐๐๐ บาท</p> <p>งบพัฒนาจังหวัด จำนวน ๑,๑๕๐,๐๐๐ บาท</p> <p>งบประมาณปี พ.ศ. ๒๕๖๖ : ๓๘๐,๐๐๐ บาท</p> <p>งบประมาณปี พ.ศ. ๒๕๖๗ : - บาท</p> <p>งบประมาณปี พ.ศ. ๒๕๖๘ : - บาท</p> <p>งบประมาณปี พ.ศ. ๒๕๖๙ : ๓๘๐,๐๐๐ บาท</p> <p>งบประมาณปี พ.ศ. ๒๕๗๐ : ๓๘๐,๐๐๐ บาท</p> <p>งบกรม/กระทรวง จำนวน - บาท</p> <p>งบองค์กรปกครองส่วนท้องถิ่น</p> <p>จำนวน ๖๐,๐๐๐ บาท</p> <p>งบประมาณปี พ.ศ. ๒๕๖๖ : - บาท</p> <p>งบประมาณปี พ.ศ. ๒๕๖๗ : - บาท</p> <p>งบประมาณปี พ.ศ. ๒๕๖๘ : ๒๐,๐๐๐ บาท</p> <p>งบประมาณปี พ.ศ. ๒๕๖๙ : ๒๐,๐๐๐ บาท</p> <p>งบประมาณปี พ.ศ. ๒๕๗๐ : ๒๐,๐๐๐ บาท</p> <p>ผู้รับผิดชอบ : สนง.เกษตรจังหวัดชัยโสธร, อปท.ในพื้นที่ อำเภอป่าดัว</p>	<p>๑. ส่งเสริมการผลิตพืชสมุนไพรอินทรีย์</p> <p>๑.๑ อบรมเตรียมความพร้อมก่อนเข้าร่วมโครงการ</p> <p>๑.๒ อบรมตามกระบวนการโรงเรียนเกษตรกร</p> <p>๑.๓ สนับสนุนปัจจัยการผลิต</p> <p>๑.๔ ตรวจรับรองมาตรฐานอินทรีย์</p> <p>๑.๕ การบริหารจัดการและการประเมินผล</p>

หัวข้อ	รายละเอียด
๙. หน่วยงานดำเนินการ	สำนักงานเกษตรจังหวัดยโสธร
๑๐. ระยะเวลาในการดำเนินโครงการ	ปีงบประมาณ พ.ศ. ๒๕๖๖ – ๒๕๗๐
๑๑. งบประมาณ	ปี ๒๕๖๖-๒๕๗๐ รวม ๑,๒๐๐,๐๐๐ บาท งบพัฒนาจังหวัด จำนวน ๑,๑๔๐,๐๐๐ บาท งบองค์กรปกครองส่วนท้องถิ่น จำนวน ๖๐,๐๐๐ บาท
๑๒. ผลผลิต (Output)	๑. เกษตรกร จำนวน ๔๐ ราย มีองค์ความรู้เกี่ยวกับการผลิตและแปรรูปสมุนไพร ๒. เกษตรกรผู้ปลูกพืชสมุนไพร จำนวน ๔๐ ราย ได้เข้าสู่ระบบการตรวจรับรองมาตรฐานเกษตรอินทรีย์ ๓. มีการรวมกลุ่มและเชื่อมโยงเครือข่ายเกษตรกรผู้ผลิตสมุนไพรอินทรีย์ จำนวน ๒ กลุ่ม
๑๓. ผลลัพธ์จากการดำเนินโครงการ (Outcome)	๑. เกษตรกรที่เข้าร่วมโครงการสามารถนำความรู้ที่ได้ไปปรับใช้ในการผลิตสมุนไพรให้มีคุณภาพได้มาตรฐานเกษตรอินทรีย์ เกิดการรวมกลุ่มและสามารถเชื่อมโยงเครือข่ายการผลิตการตลาดได้ ๒. เกษตรกรที่เข้าร่วมโครงการมีการผลิตพืชสมุนไพรได้มาตรฐานเกษตรอินทรีย์ ไม่น้อยกว่าร้อยละ ๘๐ ของเกษตรกรที่เข้าร่วมโครงการ ๓. เกิดจุดเรียนรู้การเพิ่มประสิทธิภาพการผลิตและการแปรรูปสมุนไพรเบื้องต้นที่สามารถเป็นแหล่งเรียนรู้ ให้กับเกษตรกรและผู้สนใจทั่วไปได้

หัวข้อ	รายละเอียด
๑. ชื่อโครงการสำคัญ	โครงการส่งเสริมการผลิตถั่วลิสงอินทรีย์
๒. ชื่อแผนงาน	ส่งเสริม พัฒนาและยกระดับ การรับรองเกษตรปลอดภัยและเกษตรอินทรีย์ ให้ได้รับรองมาตรฐาน
๓. แนวทางการพัฒนา	ส่งเสริม พัฒนาและยกระดับ การรับรองเกษตรปลอดภัยและเกษตรอินทรีย์ ให้ได้รับรองมาตรฐาน
๔. หลักการและเหตุผล	<p>ประเทศไทยได้กำหนดยุทธศาสตร์ชาติ ๒๐ ปี ภายใต้วิสัยทัศน์ “ประเทศมีความมั่นคง มั่งคั่ง ยั่งยืนเป็นประเทศพัฒนาแล้ว ด้วยการพัฒนาตามหลักปรัชญาของเศรษฐกิจพอเพียง” โดยมียุทธศาสตร์ชาติ ๖ ยุทธศาสตร์ ซึ่งยุทธศาสตร์ด้านการสร้างความสามารถในการแข่งขัน เป็นหนึ่งในยุทธศาสตร์หลักที่สำคัญ การพัฒนาภาคการเกษตรให้มีศักยภาพและขีดความสามารถทางการแข่งขัน จะเป็นปัจจัยแห่งความสำเร็จ ที่สำคัญที่จะช่วยให้การดำเนินการตามยุทธศาสตร์ชาติในด้านต่าง ๆ สามารถบรรลุวัตถุประสงค์ได้ตามเป้าหมาย โดยเฉพาะด้านการสร้างความสามารถในการแข่งขัน เป็นการยกระดับผลผลิตภาพการผลิตและสร้างมูลค่าเพิ่มให้กับผลิตภัณฑ์และสินค้าเกษตร</p> <p>แผนพัฒนาเศรษฐกิจและสังคมแห่งชาติ ฉบับที่ ๑๒ การพัฒนาภาคการเกษตร ด้านพัฒนาปัจจัยสนับสนุนในการบริหารจัดการภาคเกษตรและสนับสนุนเกษตรกรรุ่นใหม่ การสร้างบุคลากรด้านการเกษตร โดยการผลิตเกษตรกรรุ่นใหม่ การสนับสนุนการสร้างและการรวมกลุ่มเกษตรกร ปรารถนาให้เป็นผู้บริหารจัดการธุรกิจการเกษตรตั้งแต่ต้นน้ำถึงการตลาด</p> <p>จังหวัดยโสธร กำหนดยุทธศาสตร์การพัฒนาเกษตรอินทรีย์วิถียโสธร ตามยุทธศาสตร์ชาติ ๒๐ ปี ด้านการสร้างขีดความสามารถในการแข่งขัน โดยมีเป้าหมายส่งเสริมกลุ่มเกษตรกรผู้ผลิตเกษตรอินทรีย์ที่มีศักยภาพ ให้มีความเข้มแข็ง และมุ่งมั่นในการพัฒนาศักยภาพการผลิตสินค้าเกษตรอินทรีย์ ให้ได้มาตรฐานการรับรองตามความต้องการของตลาด เพื่อขยายพื้นที่ทำเกษตรอินทรีย์ของจังหวัด โดยมีเป้าหมายการขยายพื้นที่เพิ่มให้ได้เป้าหมายจำนวน ๓๘๐,๐๐๐ ไร่ ภายในปี พ.ศ.๒๕๖๕ โดยมีเป้าหมายการพัฒนา “จังหวัดยโสธรเมืองเกษตรอินทรีย์ เมืองแห่งวิถีอีสาน” จังหวัดยโสธรตั้งนั้น เพื่อพัฒนาและยกระดับถั่วลิสงของจังหวัดยโสธร จึงได้ดำเนินการส่งเสริมการผลิตถั่วลิสงอินทรีย์ เพื่อให้เกษตรกรได้เรียนรู้การบริหารจัดการการผลิตพืชทั้งระบบ ตั้งแต่การผลิต คุณภาพผลผลิตของถั่วลิสงอินทรีย์ ซึ่งจะส่งผลให้เกษตรกรมีรายได้เพิ่ม เกิดความมั่นคงและยั่งยืนในอาชีพการเกษตรต่อไป</p> <p>สภาพปัญหา / ความต้องการ</p> <p>ภายหลังจากฤดูกาลทำนาปี เกษตรกรที่ผลิตข้าวอินทรีย์จะทำการไถกลบตอซังข้าว และส่วนใหญ่จะไม่ทำการปลูกพืชหลังการทำนา เนื่องจากยังขาดปัจจัยการผลิตและองค์ความรู้ในการผลิตพืชหลังนาทั้งปริมาณน้ำที่พืชแต่ละชนิดต้องการที่อาจจะไม่เพียงพอตลอดฤดูกาลผลิต ดังนั้น การส่งเสริมการผลิตถั่วลิสงอินทรีย์ จะเป็นการส่งเสริมให้เกษตรกรได้มีความรู้ ความเข้าใจด้านการผลิต การดูแลรักษา การเก็บเกี่ยว ตลอดจนการบริหารจัดการสินค้าเกษตร ซึ่งจะส่งผลให้เกษตรกรซึ่งจะส่งผลให้เกษตรกรมีรายได้ที่เพิ่มขึ้น</p>

หัวข้อ	รายละเอียด
	สุขภาพ สภาพแวดล้อมดีขึ้น เกษตรกรเกิดความมั่นคงในการประกอบอาชีพ และมีความยั่งยืนในอาชีพการเกษตร
๕. วัตถุประสงค์ของโครงการ	๑. เพื่อพัฒนาศักยภาพของเกษตรกรให้มีความรู้เกี่ยวกับการผลิต การดูแลรักษาและการเก็บเกี่ยวถั่วลิสงอินทรีย์ ๒. เพื่อยกระดับถั่วลิสงเข้าสู่การรับรองมาตรฐานเกษตรอินทรีย์ ๓. เพื่อส่งเสริมและพัฒนาให้เกิดการรวมกลุ่มผู้ผลิตถั่วลิสงอินทรีย์ สามารถเชื่อมโยงเครือข่ายการผลิตและการตลาดได้
๖. ตัวชี้วัดและค่าเป้าหมาย	จำนวนเกษตรกรผู้ปลูกถั่วลิสงผ่านการรับรองมาตรฐานเกษตรอินทรีย์ ไม่น้อยกว่าร้อยละ ๘๐ ของเกษตรกรที่เข้าร่วมโครงการ
๗. พื้นที่เป้าหมาย	อำเภอทั้ง ๙ อำเภอ
๘. กิจกรรมหลัก	ส่งเสริมการผลิตถั่วลิสงอินทรีย์
๘.๑ กิจกรรมหลัก : ส่งเสริมการผลิตถั่วลิสงอินทรีย์ งบประมาณรวม ๘,๙๕๐,๐๐๐ บาท งบพัฒนาจังหวัด จำนวน - บาท งบกรม/กระทรวง จำนวน ๗,๙๕๐,๐๐๐ บาท งบประมาณปี พ.ศ. ๒๕๖๖ : ๑,๒๗๐,๐๐๐ บาท งบประมาณปี พ.ศ. ๒๕๖๗ : ๑,๖๗๐,๐๐๐ บาท งบประมาณปี พ.ศ. ๒๕๖๘ : ๑,๖๗๐,๐๐๐ บาท งบประมาณปี พ.ศ. ๒๕๖๙ : ๑,๖๗๐,๐๐๐ บาท งบประมาณปี พ.ศ. ๒๕๗๐ : ๑,๖๗๐,๐๐๐ บาท งบองค์กรปกครองส่วนท้องถิ่น จำนวน ๑,๐๐๐,๐๐๐ บาท งบประมาณปี พ.ศ. ๒๕๖๖ : - บาท งบประมาณปี พ.ศ. ๒๕๖๗ : ๒๕๐,๐๐๐ บาท งบประมาณปี พ.ศ. ๒๕๖๘ : ๒๕๐,๐๐๐ บาท งบประมาณปี พ.ศ. ๒๕๖๙ : ๒๕๐,๐๐๐ บาท งบประมาณปี พ.ศ. ๒๕๗๐ : ๒๕๐,๐๐๐ บาท ผู้รับผิดชอบ : สนง.เกษตรจังหวัดยโสธร, อปท.ในพื้นที่ อำเภอป่าติ้ว	๑. ส่งเสริมการผลิตถั่วลิสงอินทรีย์ ๑.๑ อบรมเตรียมความพร้อมก่อนเข้าร่วมโครงการ ๑.๒ อบรมตามกระบวนการโรงเรียนเกษตรกร ๑.๒ สนับสนุนปัจจัยการผลิต ๑.๓ ตรวจรับรองมาตรฐานอินทรีย์ ๑.๔ การบริหารจัดการและการประเมินผล
๙. หน่วยงานดำเนินการ	สำนักงานเกษตรจังหวัดยโสธร อปท.ในพื้นที่ อำเภอป่าติ้ว
๑๐. ระยะเวลาในการดำเนินโครงการ	ปีงบประมาณ พ.ศ. ๒๕๖๖ – ๒๕๗๐
๑๑. งบประมาณ	ปี ๒๕๖๖-๒๕๗๐ รวม ๘,๙๕๐,๐๐๐ บาท งบกรม/กระทรวง จำนวน ๗,๙๕๐,๐๐๐ บาท งบองค์กรปกครองส่วนท้องถิ่น จำนวน ๑,๐๐๐,๐๐๐ บาท
๑๒. ผลผลิต (Output)	๑. เกษตรกรจำนวน ๒๐๐ ราย มีองค์ความรู้เกี่ยวกับการผลิต การดูแลรักษา และการเก็บเกี่ยวถั่วลิสงอินทรีย์ ๒. เกษตรกรผู้ปลูกถั่วลิสง จำนวน ๒๐๐ ราย ได้เข้าสู่ระบบการตรวจรับรองมาตรฐานเกษตรอินทรีย์ ๓. เกิดการรวมกลุ่มและเชื่อมโยงเครือข่ายเกษตรกรผู้ปลูกถั่วลิสง จำนวน ๘ จุด

หัวข้อ	รายละเอียด
๑๓. ผลลัพธ์จากการดำเนินโครงการ (Outcome)	<p>๑. เกษตรกรที่เข้าร่วมโครงการสามารถนำความรู้ที่ได้ไปปรับใช้ในการผลิตถั่วลิสงให้มีคุณภาพได้มาตรฐานเกษตรอินทรีย์ เกิดการรวมกลุ่มและสามารถเชื่อมโยงเครือข่ายการผลิตการตลาดได้</p> <p>๒. เกษตรกรที่เข้าร่วมโครงการมีการผลิตถั่วลิสงได้มาตรฐานเกษตรอินทรีย์ไม่น้อยกว่าร้อยละ ๘๐ ของเกษตรกรที่เข้าร่วมโครงการ</p>

หัวข้อ	รายละเอียด
๑. ชื่อโครงการสำคัญ	โครงการส่งเสริมการปลูกพืชหลังฤดูทำนาเพื่อสร้างรายได้ให้เกษตรกร
๒. ชื่อแผนงาน	ส่งเสริม พัฒนาและยกระดับ การรับรองเกษตรปลอดภัยและเกษตรอินทรีย์ ให้ได้รับรองมาตรฐาน
๓. แนวทางการพัฒนา	ส่งเสริม พัฒนาและยกระดับ การรับรองเกษตรปลอดภัยและเกษตรอินทรีย์ ให้ได้รับรองมาตรฐาน
๔. หลักการและเหตุผล	<p>ประเทศไทยได้กำหนดยุทธศาสตร์ชาติ ๒๐ ปี ภายใต้วิสัยทัศน์ “ประเทศมีความมั่นคง มั่งคั่ง ยั่งยืนเป็นประเทศพัฒนาแล้ว ด้วยการพัฒนาตามหลักปรัชญาของเศรษฐกิจพอเพียง” โดยมียุทธศาสตร์ชาติ ๖ ยุทธศาสตร์ ซึ่งยุทธศาสตร์ด้านการสร้างความสามารถในการแข่งขัน เป็นหนึ่งในยุทธศาสตร์หลักที่สำคัญ การพัฒนาภาคการเกษตรให้มีศักยภาพและขีดความสามารถทางการแข่งขัน จะเป็นปัจจัยแห่งความสำเร็จ ที่สำคัญที่จะช่วยให้การดำเนินการตามยุทธศาสตร์ชาติในด้านต่าง ๆ สามารถบรรลุวัตถุประสงค์ได้ตามเป้าหมาย โดยเฉพาะด้านการสร้างความสามารถในการแข่งขัน เป็นการยกระดับผลผลิตภาพการผลิตและสร้างมูลค่าเพิ่มให้กับผลิตภัณฑ์และสินค้าเกษตร แผนพัฒนาเศรษฐกิจและสังคมแห่งชาติ ฉบับที่ ๑๓ การพัฒนาภาคการเกษตร ด้านพัฒนาปัจจัยสนับสนุนในการบริหารจัดการภาคเกษตรและสนับสนุนเกษตรกรรุ่นใหม่ การสร้างบุคลากรด้านการเกษตร โดยการผลิตเกษตรกรรุ่นใหม่ การสนับสนุนการสร้างและการรวมกลุ่มเกษตรกรปรารถนาให้เป็นผู้บริหารจัดการธุรกิจการเกษตรตั้งแต่ต้นน้ำถึงการแปรรูปและการตลาด</p> <p>จังหวัดยโสธร กำหนดยุทธศาสตร์การพัฒนาเกษตรอินทรีย์วิถียโสธรตามยุทธศาสตร์ชาติ ๒๐ ปี ด้านการสร้างขีดความสามารถในการแข่งขัน และมีเป้าหมายส่งเสริมกลุ่มเกษตรกรผู้ผลิตสินค้าการเกษตรที่มีศักยภาพ มีความเข้มแข็ง และมุ่งมั่นในการพัฒนาศักยภาพการผลิตสินค้าเกษตรตามความต้องการของตลาด จังหวัดยโสธรจึงได้ดำเนินการ ส่งเสริมการปลูกพืชหลังนา เพื่อถ่ายทอดองค์ความรู้ด้านการเกษตร ระบบการผลิต และการบริหารจัดการสินค้าเกษตร โดยสร้างความเข้มแข็งแก่เกษตรกรด้วยการจัดระบบการผลิตพืชผลทางการเกษตรในพื้นที่นาข้าว ให้เกษตรกรได้เรียนรู้การบริหารจัดการการผลิตพืชทั้งระบบ ตั้งแต่การผลิต คุณภาพผลผลิต และการตลาด ซึ่งจะส่งผลให้เกษตรกรมีรายได้เพิ่ม เกิดความมั่นคงและยั่งยืนในอาชีพการเกษตร ใช้พื้นที่ให้เกิดประโยชน์สูงสุด</p> <p>สภาพปัญหา / ความต้องการ:</p> <p>ภายหลังจากฤดูกาลทำนาปี เกษตรกรที่ผลิตข้าวอินทรีย์จะทำการไถกลบตอซังข้าว และส่วนใหญ่จะไม่ทำการปลูกพืชหลังการทำนา เนื่องจากยังขาดปัจจัยการผลิตและองค์ความรู้ในการผลิตพืชหลังนาทั้งปริมาณน้ำที่พืชแต่ละชนิดต้องการที่อาจจะไม่เพียงพอตลอดฤดูกาลผลิต ดังนั้น การส่งเสริมให้เกษตรกรได้มีความรู้ ความเข้าใจ ด้านการผลิต การดูแลรักษา การเก็บเกี่ยว ตลอดจนการบริหารจัดการสินค้าเกษตร พร้อมกับสนับสนุนปัจจัยการผลิตพืช เช่น พันธุ์พืชอายุสั้นที่มีอายุการเก็บเกี่ยวไม่เกิน ๑๒๐ วัน วัสดุปรับปรุงบำรุงดิน ให้เกษตรกร เพื่อเป็นทางเลือกให้กับเกษตรกรในการปลูกพืชหลังนา ซึ่งจะส่งผลให้เกษตรกรมีรายได้เพิ่ม เกิดความมั่นคงและยั่งยืนในอาชีพการเกษตร</p>

หัวข้อ	รายละเอียด
๕. วัตถุประสงค์ของโครงการ	๑. เพื่อส่งเสริมการปลูกพืชหลังฤดูทำนาเพื่อสร้างรายได้เสริมให้แก่เกษตรกร ๒. เพื่อเป็นการปลูกพืชหมุนเวียน ปรับปรุงบำรุงดิน ลดการเผาในพื้นที่ การเกษตร ๓. เพื่อส่งเสริมและพัฒนาให้เกิดการรวมกลุ่มผู้ผลิตพืชหลังนา สามารถ เชื่อมโยงเครือข่ายการผลิตและการตลาดได้
๖. ตัวชี้วัดและค่าเป้าหมาย	จำนวนเกษตรกรผู้ปลูกพืชหลังนามีรายได้เพิ่มขึ้น ไม่น้อยกว่าร้อยละ ๘๐ ของเกษตรกรที่เข้าร่วมโครงการ และมีพื้นที่ปลูกพืชหลังนาเพิ่มขึ้น ไม่น้อยกว่า ๔๐๐ ไร่
๗. พื้นที่เป้าหมาย	อำเภอทั้ง ๙ อำเภอ
๘. กิจกรรมหลัก	
๘.๑ กิจกรรมหลัก : ส่งเสริมการปลูกพืช หลังฤดูทำนาเพื่อสร้างรายได้ให้เกษตรกร งบประมาณรวม ๑๒,๖๐๔,๖๐๐ บาท งบพัฒนาจังหวัด จำนวน ๘,๔๐๔,๖๐๐ บาท งบประมาณปี พ.ศ. ๒๕๖๖ : ๑,๘๘๐,๐๐๐ บาท งบประมาณปี พ.ศ. ๒๕๖๗ : ๓,๒๘๘,๐๐๐ บาท งบประมาณปี พ.ศ. ๒๕๖๘ : ๑,๐๗๕,๒๐๐ บาท งบประมาณปี พ.ศ. ๒๕๖๙ : ๑,๐๗๕,๒๐๐ บาท งบประมาณปี พ.ศ. ๒๕๗๐ : ๑,๐๗๕,๒๐๐ บาท งบกรม/กระทรวง จำนวน - บาท งบองค์กรปกครองส่วนท้องถิ่น จำนวน ๔,๒๐๐,๐๐๐ บาท งบประมาณปี พ.ศ. ๒๕๖๖ : ๓๐๐,๐๐๐ บาท งบประมาณปี พ.ศ. ๒๕๖๗ : - บาท งบประมาณปี พ.ศ. ๒๕๖๘ : ๑,๓๐๐,๐๐๐ บาท งบประมาณปี พ.ศ. ๒๕๖๙ : ๑,๓๐๐,๐๐๐ บาท งบประมาณปี พ.ศ. ๒๕๗๐ : ๑,๓๐๐,๐๐๐ บาท ผู้รับผิดชอบ : สำนักงานเกษตรจังหวัด ยโสธร, อปท.ในพื้นที่ อำเภอมหาชนะชัย ,อปท.ในพื้นที่ อำเภอป่าดัว หน่วยงานที่เกี่ยวข้อง -	สำนักงานเกษตรจังหวัดยโสธร ๑. ส่งเสริมการปลูกพืชหลังนาอินทรีย์ ๑.๑ ถ่ายทอดความรู้การปลูกพืชหลังฤดูทำนาให้เกษตรกร (๓ ครั้ง/กลุ่ม) ๑.๒ สนับสนุนปัจจัยการผลิต
๘.๒ กิจกรรมหลัก : ส่งเสริมการปลูกพืช ฤดูแล้ง งบประมาณรวม ๑๑,๒๐๐,๐๐๐ บาท งบพัฒนาจังหวัด จำนวน - บาท งบกรม/กระทรวง จำนวน - บาท งบองค์กรปกครองส่วนท้องถิ่น จำนวน ๑๑,๒๐๐,๐๐๐ บาท งบประมาณปี พ.ศ. ๒๕๖๖ : ๒,๑๕๐,๐๐๐ บาท งบประมาณปี พ.ศ. ๒๕๖๗ : ๒,๐๐๐,๐๐๐ บาท งบประมาณปี พ.ศ. ๒๕๖๘ : ๒,๓๕๐,๐๐๐ บาท งบประมาณปี พ.ศ. ๒๕๖๙ : ๒,๓๕๐,๐๐๐ บาท งบประมาณปี พ.ศ. ๒๕๗๐ : ๒,๓๕๐,๐๐๐ บาท	ส่งเสริมการปลูกพืชฤดูแล้ง อปท.ในพื้นที่ อำเภอเมืองยโสธร จำนวน ๒,๐๐๐,๐๐๐ บาท

หัวข้อ	รายละเอียด
ผู้รับผิดชอบ : อปท.ในพื้นที่ อำเภอเมือง ยโสธร, อปท.ในพื้นที่ อำเภอมหาชนะชัย .อปท.ในพื้นที่ อำเภอค้อวัง หน่วยงานที่เกี่ยวข้อง -	
๙. หน่วยงานดำเนินการ	สำนักงานเกษตรจังหวัดยโสธร อปท.ในพื้นที่ อำเภอเมืองยโสธร อปท.ในพื้นที่ อำเภอมหาชนะชัย อปท.ในพื้นที่ อำเภอค้อวัง
๑๐. ระยะเวลาในการดำเนินโครงการ	ปีงบประมาณ พ.ศ. ๒๕๖๖ – ๒๕๗๐
๑๑. งบประมาณ	ปี ๒๕๖๖-๒๕๗๐ รวม ๒๓,๘๐๔,๖๐๐ บาท งบพัฒนาจังหวัด จำนวน ๘,๔๐๔,๖๐๐ บาท งบองค์กรปกครองส่วนท้องถิ่น จำนวน ๑๕,๔๐๐,๐๐๐ บาท
๑๒. ผลผลิต (Output)	๑. เกษตรกรจำนวน ๔๐๐ ราย มีองค์ความรู้เกี่ยวกับการผลิต การดูแล รักษา และการเก็บเกี่ยวพืชหลังนา ๒. เกษตรกรผู้ปลูกพืชหลังนา จำนวน ๔๐๐ ราย มีรายได้เสริมหลังฤดูทำนา ๓. เกิดการรวมกลุ่มและเชื่อมโยงเครือข่ายเกษตรกรผู้ปลูกพืชหลังนา จำนวน ๙ อำเภอ
๑๓. ผลลัพธ์จากการดำเนินโครงการ (Outcome)	๑. เกษตรกรที่เข้าร่วมโครงการสามารถนำความรู้ที่ได้ไปปรับใช้ในการผลิต พืชหลังนาให้มีคุณภาพ เกิดการรวมกลุ่มและสามารถเชื่อมโยงเครือข่ายการ ผลิตการตลาดได้ ๒. เกษตรกรที่เข้าร่วมโครงการมีรายได้เพิ่มขึ้น ไม่น้อยกว่าร้อยละ ๘๐ ของ เกษตรกรที่เข้าร่วมโครงการ

หัวข้อ	รายละเอียด
๑. ชื่อโครงการสำคัญ	โครงการเพิ่มประสิทธิภาพการผลิตมันสำปะหลัง
๒. ชื่อแผนงาน	ส่งเสริม พัฒนาและยกระดับ การรับรองเกษตรปลอดภัยและเกษตรอินทรีย์ ให้ได้รับรองมาตรฐาน
๓. แนวทางการพัฒนา	ส่งเสริม พัฒนาและยกระดับ การรับรองเกษตรปลอดภัยและเกษตรอินทรีย์ ให้ได้รับรองมาตรฐาน
๔. หลักการและเหตุผล	<p>ประเทศไทยได้กำหนดยุทธศาสตร์ชาติ ๒๐ ปี ภายใต้วิสัยทัศน์ “ประเทศไทยมีความมั่นคง มั่งคั่ง ยั่งยืนเป็นประเทศพัฒนาแล้ว ด้วยการพัฒนาตามหลักปรัชญาของเศรษฐกิจพอเพียง” โดยมียุทธศาสตร์ชาติ ๖ ยุทธศาสตร์ ซึ่งยุทธศาสตร์ด้านการสร้างความสามารถในการแข่งขัน เป็นหนึ่งในยุทธศาสตร์หลักที่สำคัญ การพัฒนาภาคการเกษตรให้มีศักยภาพและขีดความสามารถทางการแข่งขัน จะเป็นปัจจัยแห่งความสำเร็จ ที่สำคัญที่จะช่วยให้การดำเนินการตามยุทธศาสตร์ชาติในด้านต่าง ๆ สามารถบรรลุวัตถุประสงค์ได้ตามเป้าหมาย โดยเฉพาะด้านการสร้างความสามารถในการแข่งขัน เป็นการยกระดับผลิตภาพการผลิตและสร้างมูลค่าเพิ่มให้กับผลิตภัณฑ์และสินค้าเกษตร</p> <p>จังหวัดยโสธร กำหนดยุทธศาสตร์การพัฒนาเกษตรอินทรีย์วิถียโสธร ตามยุทธศาสตร์ชาติ ๒๐ ปี ด้านการสร้างขีดความสามารถในการแข่งขัน โดยมีเป้าหมายส่งเสริมกลุ่มเกษตรกรผู้ผลิตเกษตรอินทรีย์ที่มีศักยภาพ ให้มีความเข้มแข็ง และมุ่งมั่นในการพัฒนาศักยภาพการผลิตสินค้าเกษตรอินทรีย์ให้ได้มาตรฐานการรับรองตามความต้องการของตลาด เพื่อขยายพื้นที่ทำเกษตรอินทรีย์ของจังหวัด โดยมีเป้าหมายการขยายพื้นที่เพิ่มให้ได้เป้าหมาย จำนวน ๔๒๐,๐๐๐ ไร่ ภายในปี พ.ศ. ๒๕๗๐ โดยมีเป้าหมายการพัฒนา “จังหวัดยโสธรเมืองเกษตรอินทรีย์ เมืองแห่งวิถีอีสาน” จังหวัดยโสธรตั้งนั้น เพื่อพัฒนาและยกระดับการมันสำปะหลังของจังหวัดยโสธร จึงได้ดำเนินการส่งเสริมการผลิตมันสำปะหลังอินทรีย์ เพื่อให้เกษตรกรได้เรียนรู้การบริหารจัดการการผลิตพืชทั้งระบบ ตั้งแต่การผลิต การดูแลรักษา การเก็บเกี่ยว</p> <p>สภาพปัญหา / ความต้องการ</p> <p>ไทยเป็นผู้ผลิตมันสำปะหลังรายใหญ่อันดับสองของโลก รองจากประเทศไนจีเรีย มีพื้นที่ปลูกประมาณ ๑๑,๐๐๐,๐๐๐ ไร่ ส่วนมากมีการเพาะปลูกในภาคตะวันออกเฉียงเหนือและภาคกลาง เนื่องจากมีสภาพภูมิอากาศและภูมิประเทศเหมาะสม จังหวัดยโสธร มีพื้นที่ปลูกประมาณ ๑๐๑,๐๐๐ ไร่ ปัจจุบันเกษตรกรปลูกมันสำปะหลังมีการใช้สารเคมีค่อนข้างมาก จึงทำให้มีต้นทุนสูง แต่ผลผลิตกลับได้น้อย ไม่คุ้มทุน การผลิตมันสำปะหลังอินทรีย์ จึงกลายเป็นทางเลือกที่เกษตรกรหันมาให้ความสำคัญ เพื่อลดต้นทุนการผลิต เพิ่มศักยภาพในการแข่งขัน เพื่อยกระดับมูลค่าในการผลิตมันสำปะหลังและสร้างรายได้เพิ่มขึ้นให้กับเกษตรกร เกิดความมั่นคงและยั่งยืนในอาชีพการเกษตรต่อไป</p>

หัวข้อ	รายละเอียด
๕. วัตถุประสงค์ของโครงการ	๑. เพื่อพัฒนาศักยภาพของเกษตรกรให้มีความรู้เกี่ยวกับการผลิตท่อนพันธุ์ มันสำปะหลังสะอาด ๒. เพื่อพัฒนาเกษตรกร มีความรู้ ทักษะ ในการลดต้นทุน และการเพิ่ม มูลค่าการผลิตสินค้าเกษตร
๖. ตัวชี้วัดและค่าเป้าหมาย	จำนวนเกษตรกรผู้ปลูกมันสำปะหลังผ่านการอบรมถ่ายทอดความรู้ ไม่น้อยกว่าร้อยละ ๘๐ ของเกษตรกรที่เข้าร่วมโครงการ
๗. พื้นที่เป้าหมาย	อำเภอทั้ง ๙ อำเภอ
๘. กิจกรรมหลัก	
๘.๑ กิจกรรมหลัก : เพิ่มประสิทธิภาพการผลิตมันสำปะหลัง งบประมาณรวม ๗,๗๒๕,๒๐๐ บาท งบพัฒนาจังหวัด จำนวน ๒,๕๗๕,๒๐๐ บาท งบประมาณปี พ.ศ. ๒๕๖๖ : - บาท งบประมาณปี พ.ศ. ๒๕๖๗ : ๗๓๐,๘๐๐ บาท งบประมาณปี พ.ศ. ๒๕๖๘ : ๖๑๔,๘๐๐ บาท งบประมาณปี พ.ศ. ๒๕๖๙ : ๖๑๔,๘๐๐ บาท งบประมาณปี พ.ศ. ๒๕๗๐ : ๖๑๔,๘๐๐ บาท งบกรม/กระทรวง จำนวน ๕,๐๐๐,๐๐๐ บาท งบประมาณปี พ.ศ. ๒๕๖๖ : ๘๔๐,๐๐๐ บาท งบประมาณปี พ.ศ. ๒๕๖๗ : ๑,๐๔๐,๐๐๐ บาท งบประมาณปี พ.ศ. ๒๕๖๘ : ๑,๐๔๐,๐๐๐ บาท งบประมาณปี พ.ศ. ๒๕๖๙ : ๑,๐๔๐,๐๐๐ บาท งบประมาณปี พ.ศ. ๒๕๗๐ : ๑,๐๔๐,๐๐๐ บาท งบองค์กรปกครองส่วนท้องถิ่น จำนวน ๑๕๐,๐๐๐ บาท งบประมาณปี พ.ศ. ๒๕๖๖ : - บาท งบประมาณปี พ.ศ. ๒๕๖๗ : - บาท งบประมาณปี พ.ศ. ๒๕๖๘ ๕๐,๐๐๐ บาท งบประมาณปี พ.ศ. ๒๕๖๙ : ๕๐,๐๐๐ บาท งบประมาณปี พ.ศ. ๒๕๗๐ : ๕๐,๐๐๐ บาท ผู้รับผิดชอบ : สนง.เกษตรจังหวัดยโสธร, อปท.ในพื้นที่ อำเภอคำเขื่อนแก้ว	กิจกรรมย่อย เพิ่มประสิทธิภาพการผลิตมันสำปะหลัง ๑. ส่งเสริมการผลิตท่อนพันธุ์มันสำปะหลังสะอาด ๑.๑ อบรมเกษตรกรถ่ายทอดความรู้การผลิตท่อนพันธุ์มันสำปะหลัง สะอาด กิจกรรมย่อย : ส่งเสริมการสร้างมูลค่าเพิ่มจากวัสดุเหลือใช้ทางการเกษตร จากมันสำปะหลังเพื่อขับเคลื่อนการเกษตรระดับหมู่บ้านสู่การผลิตสินค้า เกษตรมูลค่าสูง ๑. ส่งเสริมการสร้างมูลค่าเพิ่มจากวัสดุเหลือใช้ทางการเกษตรจากมัน สำปะหลังเพื่อขับเคลื่อนการเกษตรระดับหมู่บ้านสู่การผลิตสินค้าเกษตร มูลค่าสูง ๑.๑ อบรมฝึกอบรมให้ความรู้แก่เกษตรกรการสร้างมูลค่าเพิ่มจากวัสดุ เหลือใช้ทางการเกษตรจากมันสำปะหลัง (๒ จุดๆ ละ ๒ วัน) ๑.๒ สนับสนุนปัจจัยการผลิต (๒ จุด) ๑.๓ จัดเวทีชุมชนสรุปบทเรียนและคืนข้อมูลสู่ชุมชน (๒ จุดๆ ละ ๑ วัน)

หัวข้อ	รายละเอียด
๙. หน่วยงานดำเนินการ	สำนักงานเกษตรจังหวัดยโสธร อปท.ในพื้นที่ อำเภอคำเขื่อนแก้ว
๑๐. ระยะเวลาในการดำเนินโครงการ	ปีงบประมาณ พ.ศ. ๒๕๖๖ – ๒๕๗๐
๑๑. งบประมาณ	ปี ๒๕๖๖-๒๕๗๐ รวม ๗,๗๒๕,๒๐๐ บาท งบพัฒนาจังหวัด จำนวน ๒,๕๗๕,๒๐๐ บาท งบกรม/กระทรวง จำนวน ๕,๐๐๐,๐๐๐ บาท งบองค์กรปกครองส่วนท้องถิ่น จำนวน ๑๕๐,๐๐๐ บาท
๑๒. ผลผลิต (Output)	๑. เกษตรกรจำนวน ๒๓๐ ราย มีองค์ความรู้เกี่ยวกับการผลิตท่อนพันธุ์มันสำปะหลังสะอาด ๒. เกิดการรวมกลุ่มและเชื่อมโยงเครือข่ายเกษตรกรผู้ผลิตท่อนพันธุ์มันสำปะหลัง จำนวน ๗ จุด ๓. เกษตรกร จำนวน ๑๐๐ ราย ได้รับการถ่ายทอดความรู้การสร้างมูลค่าเพิ่มจากสินค้าเกษตร
๑๓. ผลลัพธ์จากการดำเนินโครงการ (Outcome)	๑. เกษตรกรที่เข้าร่วมโครงการสามารถนำความรู้ที่ได้ไปปรับใช้ในการผลิตท่อนพันธุ์มันสำปะหลังให้มีคุณภาพได้ เกิดการรวมกลุ่มและสามารถเชื่อมโยงเครือข่ายการผลิตการตลาดได้ ๒. เกษตรกรที่ได้รับการถ่ายทอดความรู้ไม่น้อยกว่าร้อยละ ๖๐ มีความรู้ความเข้าใจ และสามารถนำความรู้ไปใช้เพื่อเพิ่มมูลค่าจากวัสดุเหลือใช้ทางการเกษตรได้

หัวข้อ	รายละเอียด
๑. ชื่อโครงการสำคัญ	โครงการปลูกพืชปุ๋ยสดเพื่อปรับปรุงบำรุงดิน
๒. ชื่อแผนงาน	ส่งเสริม พัฒนาและยกระดับ การรับรองเกษตรปลอดภัยและเกษตรอินทรีย์ ให้ได้รับรองมาตรฐาน
๓. แนวทางการพัฒนา	ส่งเสริม พัฒนาและยกระดับ การรับรองเกษตรปลอดภัยและเกษตรอินทรีย์ ให้ได้รับรองมาตรฐาน
๔. หลักการและเหตุผล	การใช้พื้นที่ทำการเกษตรของเกษตรกรส่วนใหญ่ ขาดการพัฒนาปรับปรุงบำรุงดิน ทำให้ดินขาดความอุดมสมบูรณ์ ขาดธาตุอาหาร มีต้นทุนที่สูง มีผลตอบแทนต่ำ การปรับปรุงดินโดยใช้พืชปุ๋ยสดบำรุงดินจะช่วยแก้ปัญหาเหล่านี้ได้
๕. วัตถุประสงค์ของโครงการ	๑. เพื่อรณรงค์ลดการใช้ปุ๋ยเคมีหรือสารเคมีของเกษตรกร ๒. เพื่อปรับปรุงสภาพโครงสร้างของพื้นที่ทำการเกษตรให้มีความอุดมสมบูรณ์ ๓. เพื่อเพิ่มผลผลิตและต้นทุนการผลิตจากการใช้ปุ๋ยเคมี
๖. ตัวชี้วัดและค่าเป้าหมาย	ตัวชี้วัดเชิงปริมาณ เกษตรกรเข้าร่วมโครงการปีละ ๒๐๐ ราย พื้นที่ ๔๐๐ ไร่ ได้รับประโยชน์จากโครงการ ตัวชี้วัดเชิงคุณภาพ ดินมีความอุดมสมบูรณ์มาก จุลินทรีย์และธาตุอาหารในดินเพิ่มขึ้น ขึ้นเนื่องจากลดการใช้ปุ๋ยเคมี
๗. พื้นที่เป้าหมาย	อำเภอทรายมูล อำเภอเมืองยโสธร อำเภอมหาชนะชัย อำเภอป่าดัว อำเภอคำเขื่อนแก้ว อำเภอค้อวัง
๘. กิจกรรมหลัก	
๘.๑ กิจกรรมหลัก : คัดเลือกเกษตรกรตั้ง กองทุนเมล็ดพันธุ์ ตั้งคณะกรรมการ ดำเนินงานและตั้งกฎระเบียบ งบประมาณรวม ๑,๔๓๐,๐๐๐ บาท งบพัฒนาจังหวัด จำนวน - บาท งบกรม/กระทรวง จำนวน - บาท งบองค์กรปกครองส่วนท้องถิ่น จำนวน ๑,๔๓๐,๐๐๐ บาท งบประมาณปี พ.ศ. ๒๕๖๖ : ๒๕๐,๐๐๐ บาท งบประมาณปี พ.ศ. ๒๕๖๗ : ๒๕๐,๐๐๐ บาท งบประมาณปี พ.ศ. ๒๕๖๘ : ๓๓๐,๐๐๐ บาท งบประมาณปี พ.ศ. ๒๕๖๙ : ๓๓๐,๐๐๐ บาท งบประมาณปี พ.ศ. ๒๕๗๐ : ๓๓๐,๐๐๐ บาท ผู้รับผิดชอบ : อปท.ในพื้นที่ อำเภอทรายมูล, อปท.ในพื้นที่ อำเภอป่าดัว	อบรมให้ความรู้ แก่เกษตรกรเกี่ยวกับการปรับปรุงบำรุงดิน จัดหาเมล็ดพันธุ์ และวิธีเพาะเมล็ดพันธุ์ พืชปุ๋ยสดให้กับสมาชิก
๘.๒ กิจกรรมหลัก : รณรงค์การไกล่เกลี่ยต่อ ชั่งข้าวแทนการเผา งบประมาณรวม ๕,๓๕๕,๐๐๐ บาท งบพัฒนาจังหวัด จำนวน - บาท งบกรม/กระทรวง จำนวน - บาท งบองค์กรปกครองส่วนท้องถิ่น จำนวน ๕,๓๕๕,๐๐๐ บาท	รณรงค์การไกล่เกลี่ยต่อชั่งข้าวแทนการเผา

หัวข้อ	รายละเอียด
งบประมาณปี พ.ศ. ๒๕๖๖ : ๖๐๐,๐๐๐ บาท งบประมาณปี พ.ศ. ๒๕๖๗ : ๕๑๐,๐๐๐ บาท งบประมาณปี พ.ศ. ๒๕๖๘ : ๑,๔๑๕,๐๐๐ บาท งบประมาณปี พ.ศ. ๒๕๖๙ : ๑,๔๑๕,๐๐๐ บาท งบประมาณปี พ.ศ. ๒๕๗๐ : ๑,๔๑๕,๐๐๐ บาท ผู้รับผิดชอบ : อปท.ในพื้นที่ อำเภอเมือง ยโสธร, อปท.ในพื้นที่ อำเภอมหาชนะชัย, อปท.ในพื้นที่ อำเภอป่าดัว,อปท.ในพื้นที่ อำเภอคำเขื่อนแก้ว,อปท.ในพื้นที่ อำเภอค้อวัง	
๘.๓ กิจกรรมหลัก : ปรับปรุงบำรุงดิน ด้วยอินทรีย์วัตถุ งบประมาณรวม ๔,๙๕๐,๐๐๐ บาท งบพัฒนาจังหวัด จำนวน - บาท งบกรม/กระทรวง จำนวน - บาท งบองค์กรปกครองส่วนท้องถิ่น จำนวน ๔,๙๕๐,๐๐๐ บาท งบประมาณปี พ.ศ. ๒๕๖๖ : ๑,๐๕๐,๐๐๐ บาท งบประมาณปี พ.ศ. ๒๕๖๗ : - บาท งบประมาณปี พ.ศ. ๒๕๖๘ : ๑,๓๐๐,๐๐๐ บาท งบประมาณปี พ.ศ. ๒๕๖๙ : ๑,๓๐๐,๐๐๐ บาท งบประมาณปี พ.ศ. ๒๕๗๐ : ๑,๓๐๐,๐๐๐ บาท ผู้รับผิดชอบ : อปท.ในพื้นที่ อำเภอเมือง ยโสธร, อปท.ในพื้นที่ อำเภอมหาชนะชัย ,อปท.ในพื้นที่ อำเภอทรายมูล	ปรับปรุงบำรุงดินด้วยอินทรีย์วัตถุ
๘.๔ กิจกรรมหลัก : การจัดทำปุ๋ยอินทรีย์ งบประมาณรวม ๓,๒๔๐,๐๐๐ บาท งบพัฒนาจังหวัด จำนวน - บาท งบกรม/กระทรวง จำนวน - บาท งบองค์กรปกครองส่วนท้องถิ่น จำนวน ๓,๒๔๐,๐๐๐ บาท งบประมาณปี พ.ศ. ๒๕๖๖ : - บาท งบประมาณปี พ.ศ. ๒๕๖๗ : ๓๐๐,๐๐๐ บาท งบประมาณปี พ.ศ. ๒๕๖๘ : ๙๘๐,๐๐๐ บาท งบประมาณปี พ.ศ. ๒๕๖๙ : ๙๘๐,๐๐๐ บาท งบประมาณปี พ.ศ. ๒๕๗๐ : ๙๘๐,๐๐๐ บาท ผู้รับผิดชอบ : อปท.ในพื้นที่ อำเภอเมือง ยโสธร,อปท.ในพื้นที่ อำเภอป่าดัว, อปท.ในพื้นที่ อำเภอค้อวัง	การจัดทำปุ๋ยอินทรีย์
๙. หน่วยงานดำเนินการ	อปท.ในพื้นที่ อำเภอทรายมูล อปท.ในพื้นที่ อำเภอเมืองยโสธร อปท.ในพื้นที่ อำเภอมหาชนะชัย อปท.ในพื้นที่ อำเภอป่าดัว อปท.ในพื้นที่ อำเภอค้อวัง อปท.ในพื้นที่ อำเภอคำเขื่อนแก้ว

หัวข้อ	รายละเอียด
๑๐. ระยะเวลาในการดำเนินโครงการ	ปีงบประมาณ พ.ศ. ๒๕๖๖ – ๒๕๗๐
๑๑. งบประมาณ	ปี ๒๕๖๖-๒๕๗๐ รวม ๑๔,๙๗๕,๐๐๐ บาท งบองค์กรปกครองส่วนท้องถิ่น จำนวน ๑๔,๙๗๕,๐๐๐ บาท
๑๒. ผลผลิต (Output)	พื้นที่ปลูกพืชปุ๋ยสดเพิ่มมากขึ้น
๑๓. ผลลัพธ์จากการดำเนินโครงการ (Outcome)	๑. เกษตรกรลดต้นทุนการผลิต ๒. พื้นดินมีความสมบูรณ์ ผลผลิตปราศจากสารพิษ ทำให้สิ่งแวดล้อมดีขึ้น ๓. เกษตรกรมีรายได้เพิ่มขึ้นจากการขายเมล็ดพันธุ์พืชปุ๋ยสด

หัวข้อ	รายละเอียด
๑. ชื่อโครงการสำคัญ	โครงการส่งเสริม พัฒนา และยกระดับฟาร์มปศุสัตว์ให้ได้มาตรฐาน
๒. ชื่อแผนงาน	ส่งเสริม พัฒนาและยกระดับ การรับรองเกษตรปลอดภัยและเกษตรอินทรีย์ ให้ได้รับรองมาตรฐาน
๓. แนวทางการพัฒนา	ส่งเสริม พัฒนาและยกระดับ การรับรองเกษตรปลอดภัยและเกษตรอินทรีย์ ให้ได้รับรองมาตรฐาน
๔. หลักการและเหตุผล	<p>ยุทธศาสตร์กระทรวงเกษตรและสหกรณ์ ระยะ ๒๐ ปี (พ.ศ. ๒๕๖๐ - ๒๕๗๙) มุ่งในการแก้ไขจุดอ่อนและเสริมจุดแข็งให้เอื้อต่อการพัฒนาภาคการเกษตรในระยะยาว เพื่อบรรลุวิสัยทัศน์ “เกษตรกรรมมั่นคง ภาคการเกษตรมั่งคั่ง ทรัพยากรการเกษตรยั่งยืน” โดยเฉพาะประเด็นยุทธศาสตร์ที่ ๑ สร้างความเข้มแข็งให้กับเกษตรกรและสถาบันเกษตรกร และประเด็นยุทธศาสตร์ที่ ๒ เพิ่มประสิทธิภาพการผลิตและยกระดับมาตรฐานสินค้า เห็นควรเพิ่มผลิตภาพสินค้า โดยยกระดับมาตรฐานการผลิตทั้งปริมาณและคุณภาพให้เป็นยอมรับในตลาดทั้งในและต่างประเทศ เพื่อให้สินค้าที่ผลิตได้เป็นที่ยอมรับในตลาดผู้บริโภค ผู้บริโภคสามารถทำการตรวจสอบย้อนกลับ (Traceability) แหล่งที่มาของวัตถุดิบ บรรจุภัณฑ์ หรือส่วนที่เกี่ยวข้อง ตลอดทั้งห่วงโซ่อุปทาน เพื่อให้ผู้บริโภคมั่นใจในสินค้า สำนักงานปศุสัตว์จังหวัดยโสธรจึงได้จัดทำโครงการส่งเสริมและยกระดับการเลี้ยงโคเนื้อสู่การเลี้ยงฟาร์มที่มีระบบการป้องกันโรคและการเลี้ยงสัตว์ที่เหมาะสม” (Good Farming Management ; GFM) ซึ่งจะช่วยลดความสูญเสียของเกษตรกรจากปัญหาโรคระบาด มีผลผลิตดี มีคุณภาพ และเป็น การเตรียมความพร้อมเพื่อพัฒนาให้เป็นฟาร์มที่มีการปฏิบัติทางการเกษตรที่ดีด้านปศุสัตว์ (Good Agricultural Practices: GAP)</p>
๕. วัตถุประสงค์ของโครงการ	<ol style="list-style-type: none"> ๑. เพื่อให้สมาชิกกลุ่มที่เข้าร่วมฝึกอบรมได้รับองค์ความรู้ในการส่งเสริม พัฒนา และยกระดับฟาร์มปศุสัตว์ สถานที่ผลิตอาหารสัตว์ ให้ได้มาตรฐาน ๒. เพื่อจัดตั้งศูนย์ผลิตอาหารระบบอินทรีย์ที่ได้รับมาตรฐานจากกรมปศุสัตว์ ๓. เพื่อเป็นศูนย์กลางการผลิตอาหารจากระบบอินทรีย์ให้แก่เกษตรกรในพื้นที่จังหวัดยโสธรและจังหวัดข้างเคียง
๖. ตัวชี้วัดและค่าเป้าหมาย	กลุ่มเกษตรกร จ.ยโสธร สามารถส่งเสริม พัฒนา และยกระดับฟาร์มปศุสัตว์ สถานที่ผลิตอาหารสัตว์ ให้ได้มาตรฐาน
๗. พื้นที่เป้าหมาย	อำเภอ ทั้ง ๙ อำเภอ
๘. กิจกรรมหลัก	
<p>๘.๑ กิจกรรมหลัก : ส่งเสริมและพัฒนา ศักยภาพการผลิตอาหารไก่ไข่อินทรีย์ งบประมาณรวม ๑,๐๒๑,๓๖๕ บาท งบพัฒนาจังหวัด จำนวน ๑,๐๒๑,๓๖๕ บาท งบประมานปี พ.ศ. ๒๕๖๖ : ๓๔๐,๔๕๕ บาท งบประมานปี พ.ศ. ๒๕๖๗ : - บาท งบประมานปี พ.ศ. ๒๕๖๘ : - บาท งบประมานปี พ.ศ. ๒๕๖๙ : ๓๔๐,๔๕๕ บาท</p>	<p>กิจกรรม ๑ ทำการฝึกอบรมเกษตรกร หลักสูตร การผลิตอาหารไก่ไข่อินทรีย์ กิจกรรม ๒ สนับสนุนวัสดุประกอบฝึกอบรมฯ กิจกรรม ๓ สนับสนุนครุภัณฑ์ในการจัดตั้งศูนย์ผลิตอาหารไก่ไข่อินทรีย์ (ให้ยืมเพื่อการผลิต) กิจกรรม ๔ ทำการตรวจรับรองศูนย์ผลิตอาหารไก่ไข่อินทรีย์ที่ได้มาตรฐาน ตามที่กรมปศุสัตว์กำหนด กิจกรรม ๕ ตรวจติดตาม ให้คำแนะนำ และประเมินผลโครงการฯ ตรวจติดตาม ให้คำแนะนำ และประเมินผลการปฏิบัติงาน</p>

หัวข้อ	รายละเอียด
<p>งบประมาณปี พ.ศ. ๒๕๗๐ : ๓๔๐,๔๕๕ บาท</p> <p>งบกรม/กระทรวง จำนวน - บาท</p> <p>งบองค์กรปกครองส่วนท้องถิ่น จำนวน -บาท</p> <p>ผู้รับผิดชอบ : สนง.ปศุสัตว์จังหวัดยโสธร</p> <p>หน่วยงานที่เกี่ยวข้อง : สนง.ปศุสัตว์อำเภอ</p>	
<p>๘.๒ กิจกรรมหลัก ส่งเสริมและยกระดับการเลี้ยงกระบือสู่ฟาร์มที่มีระบบการป้องกันโรคและการเลี้ยงสัตว์ที่เหมาะสม” (Good Farming Management ; GFM)</p> <p>งบประมาณรวม ๑๓,๓๖๐,๖๒๐ บาท</p> <p>งบพัฒนาจังหวัด จำนวน ๑๓,๓๖๐,๖๒๐ บาท</p> <p>งบประมาณปี พ.ศ. ๒๕๖๖ : ๔,๔๕๓,๕๔๐ บาท</p> <p>งบประมาณปี พ.ศ. ๒๕๖๗ : - บาท</p> <p>งบประมาณปี พ.ศ. ๒๕๖๘ : - บาท</p> <p>งบประมาณปี พ.ศ. ๒๕๖๙ : ๔,๔๕๓,๕๔๐ บาท</p> <p>งบประมาณปี พ.ศ. ๒๕๗๐ : ๔,๔๕๓,๕๔๐ บาท</p> <p>งบกรม/กระทรวง จำนวน - บาท</p> <p>งบองค์กรปกครองส่วนท้องถิ่น จำนวน - บาท</p> <p>ผู้รับผิดชอบ : สนง.ปศุสัตว์จังหวัดยโสธร</p> <p>หน่วยงานที่เกี่ยวข้อง : สนง.ปศุสัตว์อำเภอ</p>	<p>กิจกรรม ๑ ทำการฝึกอบรมให้ความรู้ด้านการเลี้ยงกระบือที่มีระบบการป้องกันโรคและการเลี้ยงสัตว์ที่เหมาะสม</p> <p>กิจกรรม ๒ สนับสนุนวัสดุประกอบการฝึกอบรมด้านการผลิตที่จำเป็นให้เกษตรกรเป้าหมาย</p> <p>กิจกรรม ๓ สนับสนุนครุภัณฑ์ให้กลุ่มเกษตรกรยืมเพื่อใช้ในกิจกรรมกลุ่ม</p> <p>กิจกรรม ๔ ทำการตรวจรับรองฟาร์มกระบือที่มีระบบการป้องกันโรคและการเลี้ยงสัตว์ที่เหมาะสม</p> <p>กิจกรรม ๕ ตรวจติดตาม ให้คำแนะนำ และประเมินผลการปฏิบัติงาน</p>
<p>๘.๓ กิจกรรมหลัก ส่งเสริมและยกระดับการเลี้ยงไก่พื้นเมืองสู่ฟาร์มที่มีระบบการป้องกันโรคและการเลี้ยงสัตว์ที่เหมาะสม” (Good Farming Management ; GFM)</p> <p>งบประมาณรวม ๒๐,๒๔๔,๔๒๐ บาท</p> <p>งบพัฒนาจังหวัด จำนวน ๒๐,๒๔๔,๔๒๐ บาท</p> <p>งบประมาณปี พ.ศ. ๒๕๖๖ : ๖,๗๔๘,๑๔๐ บาท</p> <p>งบประมาณปี พ.ศ. ๒๕๖๗ : - บาท</p> <p>งบประมาณปี พ.ศ. ๒๕๖๘ : - บาท</p> <p>งบประมาณปี พ.ศ. ๒๕๖๙ : ๖,๗๔๘,๑๔๐ บาท</p> <p>งบประมาณปี พ.ศ. ๒๕๗๐ : ๖,๗๔๘,๑๔๐ บาท</p> <p>งบกรม/กระทรวง จำนวน - บาท</p> <p>งบองค์กรปกครองส่วนท้องถิ่น จำนวน - บาท</p> <p>ผู้รับผิดชอบ : สนง.ปศุสัตว์จังหวัดยโสธร</p> <p>หน่วยงานที่เกี่ยวข้อง : สนง.ปศุสัตว์อำเภอ</p>	<p>กิจกรรม ๑ ทำการฝึกอบรมให้ความรู้ด้านการเลี้ยงไก่พื้นเมืองที่มีระบบการป้องกันโรคและการเลี้ยงสัตว์ที่เหมาะสม</p> <p>กิจกรรม ๒ สนับสนุนวัสดุประกอบการฝึกอบรมด้านการผลิตที่จำเป็นให้เกษตรกรเป้าหมาย</p> <p>กิจกรรม ๓ สนับสนุนครุภัณฑ์ให้กลุ่มเกษตรกรยืมเพื่อใช้ในกิจกรรมกลุ่ม</p> <p>กิจกรรม ๔ ทำการตรวจรับรองฟาร์มกระบือที่มีระบบการป้องกันโรคและการเลี้ยงสัตว์ที่เหมาะสม</p> <p>กิจกรรม ๕ ตรวจติดตาม ให้คำแนะนำ และประเมินผลการปฏิบัติงาน</p>
<p>๘.๔ กิจกรรมหลัก : ส่งเสริมและยกระดับการเลี้ยงโคเนื้อสู่ฟาร์มที่มีระบบการป้องกันโรคและการเลี้ยงสัตว์ที่เหมาะสม” (Good Farming Management ; GFM)</p> <p>งบประมาณรวม ๑๓,๓๖๐,๖๒๐ บาท</p> <p>งบพัฒนาจังหวัด จำนวน ๑๓,๓๖๐,๖๒๐ บาท</p> <p>งบประมาณปี พ.ศ. ๒๕๖๖ : ๔,๔๕๓,๕๔๐ บาท</p> <p>งบประมาณปี พ.ศ. ๒๕๖๗ : - บาท</p> <p>งบประมาณปี พ.ศ. ๒๕๖๘ : - บาท</p> <p>งบประมาณปี พ.ศ. ๒๕๖๙ : ๔,๔๕๓,๕๔๐ บาท</p>	<p>กิจกรรม ๑ ทำการฝึกอบรมให้ความรู้ด้านการเลี้ยงโคเนื้อที่มีระบบการป้องกันโรคและการเลี้ยงสัตว์ที่เหมาะสม</p> <p>กิจกรรม ๒ สนับสนุนวัสดุประกอบการฝึกอบรมด้านการผลิตที่จำเป็นให้เกษตรกรเป้าหมาย</p> <p>กิจกรรม ๓ สนับสนุนครุภัณฑ์ให้กลุ่มเกษตรกรยืมเพื่อใช้ในกิจกรรมกลุ่ม</p> <p>กิจกรรม ๔ ทำการตรวจรับรองฟาร์มโคเนื้อที่มีระบบการป้องกันโรคและการเลี้ยงสัตว์ที่เหมาะสม</p> <p>กิจกรรม ๕ ตรวจติดตาม ให้คำแนะนำ และประเมินผลโครงการ</p>

หัวข้อ	รายละเอียด
<p>งบประมาณปี พ.ศ. ๒๕๗๐ : ๔,๔๕๓,๕๔๐ บาท งบกรม/กระทรวง จำนวน - บาท งบองค์กรปกครองส่วนท้องถิ่น จำนวน - บาท ผู้รับผิดชอบ : สนง.ปศุสัตว์จังหวัดยโสธร หน่วยงานที่เกี่ยวข้อง : สนง.ปศุสัตว์อำเภอ</p>	
<p>๘.๕ กิจกรรมหลัก : ส่งเสริมและยกระดับ การเลี้ยงเป็ดไข่สู่ฟาร์มที่มีระบบการป้องกัน โรคและการเลี้ยงสัตว์ที่เหมาะสม” (Good Farming Management ; GFM) งบประมาณรวม ๑๗,๒๗๔,๔๒๐ บาท งบพัฒนาจังหวัด จำนวน ๒๓,๐๓๒,๕๖๐ บาท งบประมาณปี พ.ศ. ๒๕๖๖ : ๕,๗๕๘,๑๔๐ บาท งบประมาณปี พ.ศ. ๒๕๖๗ : - บาท งบประมาณปี พ.ศ. ๒๕๖๘ : - บาท งบประมาณปี พ.ศ. ๒๕๖๙ : ๕,๗๕๘,๑๔๐ บาท งบประมาณปี พ.ศ. ๒๕๗๐ : ๕,๗๕๘,๑๔๐ บาท งบกรม/กระทรวง จำนวน - บาท งบองค์กรปกครองส่วนท้องถิ่น จำนวน - บาท ผู้รับผิดชอบ : สนง.ปศุสัตว์จังหวัดยโสธร หน่วยงานที่เกี่ยวข้อง : สนง.ปศุสัตว์อำเภอ</p>	<p>กิจกรรม ๑ ทำการฝึกอบรมให้ความรู้ด้านการเลี้ยงเป็ดไข่ที่มีระบบการ ป้องกันโรคและการเลี้ยงสัตว์ที่เหมาะสม กิจกรรม ๒ สนับสนุนวัสดุประกอบการฝึกอบรมด้านการผลิตที่จำเป็นให้ เกษตรกรเป้าหมาย กิจกรรม ๓ สนับสนุนครุภัณฑ์ให้กลุ่มเกษตรกรยืมเพื่อใช้ในกิจกรรมกลุ่ม กิจกรรม ๔ ทำการตรวจรับรองฟาร์มเป็ดไข่ที่มีระบบการป้องกันโรคและ การเลี้ยงสัตว์ที่เหมาะสม กิจกรรม ๕ ตรวจติดตาม ให้คำแนะนำ และประเมินผลการปฏิบัติงาน</p>
<p>๘.๖ กิจกรรมหลัก : ส่งเสริมและยกระดับ การเลี้ยงเป็ดเนื้อสู่ฟาร์มที่มีระบบการป้องกัน โรคและการเลี้ยงสัตว์ที่เหมาะสม” (Good Farming Management ; GFM) งบประมาณรวม ๒๐,๒๔๔,๔๒๐ บาท งบพัฒนาจังหวัด จำนวน ๒๐,๒๔๔,๔๒๐ บาท งบประมาณปี พ.ศ. ๒๕๖๖ : ๖,๗๔๘,๑๔๐ บาท งบประมาณปี พ.ศ. ๒๕๖๗ : - บาท งบประมาณปี พ.ศ. ๒๕๖๘ : - บาท งบประมาณปี พ.ศ. ๒๕๖๙ : ๖,๗๔๘,๑๔๐ บาท งบประมาณปี พ.ศ. ๒๕๗๐ : ๖,๗๔๘,๑๔๐ บาท งบกรม/กระทรวง จำนวน - บาท งบองค์กรปกครองส่วนท้องถิ่น จำนวน - บาท ผู้รับผิดชอบ : สนง.ปศุสัตว์จังหวัดยโสธร หน่วยงานที่เกี่ยวข้อง : สนง.ปศุสัตว์อำเภอ</p>	<p>กิจกรรม ๑ ทำการฝึกอบรมให้ความรู้ด้านการเลี้ยงเป็ดเนื้อที่มีระบบการ ป้องกันโรคและการเลี้ยงสัตว์ที่เหมาะสม กิจกรรม ๒ สนับสนุนวัสดุประกอบการฝึกอบรมด้านการผลิตที่จำเป็นให้ เกษตรกรเป้าหมาย กิจกรรม ๓ สนับสนุนครุภัณฑ์ให้กลุ่มเกษตรกรยืมเพื่อใช้ในกิจกรรมกลุ่ม กิจกรรม ๔ ทำการตรวจรับรองฟาร์มเป็ดเนื้อที่มีระบบการป้องกันโรคและ การเลี้ยงสัตว์ที่เหมาะสม กิจกรรม ๕ ตรวจติดตาม ให้คำแนะนำ และประเมินผลการปฏิบัติงาน</p>
<p>๘.๗ กิจกรรมหลัก : ส่งเสริมและยกระดับ การเลี้ยงแพะเนื้อสู่ฟาร์มที่มีระบบการป้องกัน โรคและการเลี้ยงสัตว์ที่เหมาะสม” (Good Farming Management ; GFM) งบประมาณรวม ๑,๒๕๒,๘๖๐ บาท งบพัฒนาจังหวัด จำนวน ๑,๒๕๒,๘๖๐ บาท งบประมาณปี พ.ศ. ๒๕๖๖ : ๔๑๗,๖๒๐ บาท งบประมาณปี พ.ศ. ๒๕๖๗ : - บาท งบประมาณปี พ.ศ. ๒๕๖๘ : - บาท งบประมาณปี พ.ศ. ๒๕๖๙ : ๔๑๗,๖๒๐ บาท</p>	<p>กิจกรรม ๑ ทำการฝึกอบรมให้ความรู้ด้านการเลี้ยงแพะเนื้อที่มีระบบการ ป้องกันโรคและการเลี้ยงสัตว์ที่เหมาะสม กิจกรรม ๒ สนับสนุนวัสดุประกอบการฝึกอบรมด้านการผลิตที่จำเป็นให้ เกษตรกรเป้าหมาย กิจกรรม ๓ สนับสนุนครุภัณฑ์ให้กลุ่มเกษตรกรยืมเพื่อใช้ในกิจกรรมกลุ่ม กิจกรรม ๔ ทำการตรวจรับรองฟาร์มแพะเนื้อที่มีระบบการป้องกันโรคและ การเลี้ยงสัตว์ที่เหมาะสม กิจกรรม ๕ ตรวจติดตาม ให้คำแนะนำ และประเมินผลการปฏิบัติงาน</p>

หัวข้อ	รายละเอียด
<p>งบประมาณปี พ.ศ. ๒๕๗๐ : ๔๑๗,๖๒๐ บาท งบกรม/กระทรวง จำนวน - บาท งบองค์กรปกครองส่วนท้องถิ่น จำนวน - บาท ผู้รับผิดชอบ : สนง.ปศุสัตว์จังหวัดยโสธร หน่วยงานที่เกี่ยวข้อง : สนง.ปศุสัตว์อำเภอ</p>	
<p>๘.๘ กิจกรรมหลัก : ส่งเสริมและยกระดับการเลี้ยงไก่ไข่สู่ฟาร์มที่มีระบบการป้องกันโรคและการเลี้ยงสัตว์ที่เหมาะสม” (Good Farming Management ; GFM) งบประมาณรวม ๒๒,๒๓๒,๕๖๐ บาท งบพัฒนาจังหวัด จำนวน ๒๒,๒๓๒,๕๖๐ บาท งบประมาณปี พ.ศ. ๒๕๖๖ : ๕,๕๕๘,๑๔๐ บาท งบประมาณปี พ.ศ. ๒๕๖๗ : ๕,๕๕๘,๑๔๐ บาท งบประมาณปี พ.ศ. ๒๕๖๘ : - บาท งบประมาณปี พ.ศ. ๒๕๖๙ : ๕,๕๕๘,๑๔๐ บาท งบประมาณปี พ.ศ. ๒๕๗๐ : ๕,๕๕๘,๑๔๐ บาท งบกรม/กระทรวง จำนวน - บาท งบองค์กรปกครองส่วนท้องถิ่น จำนวน - บาท ผู้รับผิดชอบ : สนง.ปศุสัตว์จังหวัดยโสธร หน่วยงานที่เกี่ยวข้อง : สนง.ปศุสัตว์อำเภอ</p>	<p>กิจกรรม ๑ ทำการฝึกอบรมให้ความรู้ด้านการเลี้ยงไก่ไข่ตามมาตรฐานปศุสัตว์อินทรีย์ กิจกรรม ๒ สนับสนุนวัสดุประกอบการฝึกอบรมด้านการผลิตที่จำเป็นให้เกษตรกรเป้าหมาย กิจกรรม ๓ สนับสนุนครุภัณฑ์ให้กลุ่มเกษตรกรยืมเพื่อใช้ในกิจกรรมกลุ่ม กิจกรรม ๔ ทำการตรวจรับรองฟาร์มไก่ไข่ตามมาตรฐานปศุสัตว์อินทรีย์ กิจกรรม ๕ ตรวจติดตาม ให้คำแนะนำ และประเมินผลการปฏิบัติงาน</p>
<p>๘.๙ กิจกรรมหลัก : ส่งเสริมการเลี้ยงแพะเนื้อให้เป็นสัตว์เศรษฐกิจใหม่จังหวัดยโสธร งบประมาณรวม ๒๒,๕๑๐,๔๔๑ บาท งบพัฒนาจังหวัด จำนวน ๒๒,๕๑๐,๔๔๑ บาท งบประมาณปี พ.ศ. ๒๕๖๖ - บาท งบประมาณปี พ.ศ. ๒๕๖๗ : ๑๑,๔๕๒,๓๔๐ บาท งบประมาณปี พ.ศ. ๒๕๖๘ : - บาท งบประมาณปี พ.ศ. ๒๕๖๙ : ๕,๕๒๙,๐๕๐ บาท งบประมาณปี พ.ศ. ๒๕๗๐ : ๕,๕๒๙,๐๕๐ บาท งบกรม/กระทรวง จำนวน - บาท งบองค์กรปกครองส่วนท้องถิ่น จำนวน - บาท ผู้รับผิดชอบ : สนง.ปศุสัตว์จังหวัดยโสธร หน่วยงานที่เกี่ยวข้อง : สนง.ปศุสัตว์อำเภอ</p>	<p>กิจกรรม ๑ ทำการฝึกอบรมให้ความรู้ด้านการเลี้ยงแพะเนื้อ กิจกรรม ๒ สนับสนุนวัสดุประกอบการฝึกอบรมด้านการผลิตที่จำเป็นให้เกษตรกรเป้าหมาย กิจกรรม ๓ สนับสนุนครุภัณฑ์ให้กลุ่มเกษตรกรยืมเพื่อใช้ในกิจกรรมกลุ่ม กิจกรรม ๔ ทำการตรวจรับรองฟาร์มแพะเนื้อที่มีระบบการป้องกันโรคและการเลี้ยงสัตว์ที่เหมาะสม กิจกรรม ๕ ตรวจติดตาม ให้คำแนะนำ และประเมินผลการปฏิบัติงาน</p>
<p>๘.๑๐ กิจกรรมหลัก : ส่งเสริมการผลิตปุ๋ยอินทรีย์มูลโคอัดเม็ด งบประมาณรวม ๑,๑๓๘,๐๘๐ บาท งบพัฒนาจังหวัด จำนวน ๑,๑๓๘,๐๘๐ บาท งบประมาณปี พ.ศ. ๒๕๖๖ - บาท งบประมาณปี พ.ศ. ๒๕๖๗ : ๓๗๙,๓๖๐ บาท งบประมาณปี พ.ศ. ๒๕๖๘ : - บาท งบประมาณปี พ.ศ. ๒๕๖๙ : ๓๗๙,๓๖๐ บาท งบประมาณปี พ.ศ. ๒๕๗๐ : ๓๗๙,๓๖๐ บาท งบกรม/กระทรวง จำนวน - บาท งบองค์กรปกครองส่วนท้องถิ่น จำนวน - บาท ผู้รับผิดชอบ : สนง.ปศุสัตว์จังหวัดยโสธร หน่วยงานที่เกี่ยวข้อง : สนง.ปศุสัตว์อำเภอ</p>	<p>กิจกรรม ๑ ฝึกอบรมเพื่อเสริมสร้างความรู้ด้านการสร้างมูลค่าเพิ่มให้กับการผลิตปุ๋ยอินทรีย์มูลโคอัดเม็ด กิจกรรม ๒ สนับสนุนวัสดุประกอบการฝึกอบรมด้านการผลิตที่จำเป็นให้เกษตรกรเป้าหมาย กิจกรรม ๓ สนับสนุนครุภัณฑ์ให้กลุ่มเกษตรกรยืมเพื่อใช้ในกิจกรรมกลุ่ม กิจกรรม ๔ ทำการตรวจรับรองปุ๋ยอินทรีย์มูลโคอัดเม็ดตามมาตรฐานผลิตภัณฑ์</p>

หัวข้อ	รายละเอียด
<p>๘.๑๑ กิจกรรมหลัก : ส่งเสริมการเลี้ยงสัตว์เพื่อบริโภค</p> <p>งบประมาณรวม ๔,๒๕๐,๐๐๐ บาท</p> <p>งบพัฒนาจังหวัด จำนวน - บาท</p> <p>งบกรม/กระทรวง จำนวน - บาท</p> <p>งบองค์กรปกครองส่วนท้องถิ่น จำนวน ๔,๒๕๐,๐๐๐ บาท</p> <p>งบประมาณปี พ.ศ. ๒๕๖๖ - บาท</p> <p>งบประมาณปี พ.ศ. ๒๕๖๗ : ๙๕๐,๐๐๐ บาท</p> <p>งบประมาณปี พ.ศ. ๒๕๖๘ : ๑,๑๐๐,๐๐๐ บาท</p> <p>งบประมาณปี พ.ศ. ๒๕๖๙ : ๑,๑๐๐,๐๐๐ บาท</p> <p>งบประมาณปี พ.ศ. ๒๕๗๐ : ๑,๑๐๐,๐๐๐ บาท</p> <p>ผู้รับผิดชอบ : อปท.ในพื้นที่ อำเภอบ้านดู่, อปท.ในพื้นที่ อำเภอเมืองยโสธร, อปท.ในพื้นที่ อำเภอกุดรัง</p>	<p>ส่งเสริมการเลี้ยงสัตว์เพื่อบริโภค</p>
<p>๙. หน่วยงานดำเนินการ</p>	<p>สำนักงานปศุสัตว์จังหวัดยโสธร</p> <p>อปท.ในพื้นที่ อำเภอเมืองยโสธร</p> <p>อปท.ในพื้นที่ อำเภอบ้านดู่</p> <p>อปท.ในพื้นที่ อำเภอกุดรัง</p>
<p>๑๐. ระยะเวลาในการดำเนินโครงการ</p>	<p>ปีงบประมาณ พ.ศ. ๒๕๖๖ - ๒๕๗๐</p>
<p>๑๑. งบประมาณ</p>	<p>ปี ๒๕๖๖-๒๕๗๐ รวม ๑๓๖,๘๘๙,๘๐๕ บาท</p> <p>งบพัฒนาจังหวัด จำนวน ๑๓๖,๖๓๙,๘๐๕ บาท</p> <p>งบองค์กรปกครองส่วนท้องถิ่น จำนวน ๔,๒๕๐,๐๐๐ บาท</p>
<p>๑๒. ผลผลิต (Output)</p>	<p>๑. เกษตรกรกลุ่มเป้าหมายได้รับองค์ความรู้ที่มีระบบการป้องกันโรคและการเลี้ยงสัตว์ที่เหมาะสม” (Good Farming Management ; GFM)</p> <p>๒. เกษตรกรกลุ่มเป้าหมายได้รับฟาร์มตัวอย่างได้รับการพัฒนาให้เป็นฟาร์มต้นแบบในการเลี้ยงกระบือที่มีระบบการป้องกันโรคและการเลี้ยงสัตว์ที่เหมาะสม” (Good Farming Management ; GFM)</p> <p>๓. เกษตรกรได้รับการพัฒนาเป็นแหล่งเรียนรู้และศึกษางาน</p>
<p>๑๓. ผลลัพธ์จากการดำเนินโครงการ (Outcome)</p>	<p>๑. กลุ่มเกษตรกรที่เข้าร่วมรับการฝึกอบรมไปใช้องค์ความรู้มาใช้ได้</p> <p>๒. กลุ่มเกษตรกรได้ใช้ความรู้มาผลิตอาหารจากเกษตรอินทรีย์และสามารถจัดตั้งศูนย์ผลิตอาหารในระบบอินทรีย์ที่ได้รับมาตรฐานจากกรมปศุสัตว์</p> <p>๓. ศูนย์กลางการผลิตอาหารในระบบอินทรีย์ให้แก่เกษตรกรในพื้นที่จังหวัดยโสธรและจังหวัดข้างเคียง</p>

หัวข้อ	รายละเอียด
๑. ชื่อโครงการสำคัญ	โครงการส่งเสริมความมั่นคงระบบเกษตรอินทรีย์ที่ยั่งยืนด้านการผลิตพืช ปลอดภัย ประมง
๒. ชื่อแผนงาน	ส่งเสริม พัฒนาและยกระดับ การรับรองเกษตรปลอดภัยและเกษตรอินทรีย์ ให้ได้รับรองมาตรฐาน
๓. แนวทางการพัฒนา	ส่งเสริม พัฒนาและยกระดับ การรับรองเกษตรปลอดภัยและเกษตรอินทรีย์ ให้ได้รับรองมาตรฐาน
๔. หลักการและเหตุผล	การส่งเสริมยูวเกษตรอินทรีย์ในโรงเรียนจังหวัดยโสธร เพื่อส่งเสริมให้เยาวชน รักษดิน รักษน้ำ รักษป่า รักษเกษตรอินทรีย์ตามวิถียโสธรเกษตรอินทรีย์ วิถี ยโสธร ในปีงบประมาณตามแผนยุทธศาสตร์จังหวัด ปีงบประมาณ ๒๕๖๖-๒๖๗๐ ตามสถานการณ์ ภาคการเกษตรพื้นที่ที่มีวัยแรงงานน้อย สังคม ผู้สูงอายุ เกษตรกรและนักวิชาการด้านการเกษตรมีจำนวนน้อย ทาง วิทยาลัยชุมชนยโสธรมีวัตถุประสงค์เพื่อส่งเสริมให้เยาวชนเข้าใจเกษตร อินทรีย์ในเชิงการนำไปใช้เพื่อการเกษตรและสื่อสารให้ความรู้ต่อชุมชน และ ผู้ปกครองได้ เพื่อส่งเสริมให้โรงเรียนได้มีการ เรียนรู้ พัฒนาหลักสูตรด้าน เกษตรอินทรีย์ ในระบบการศึกษา ให้เยาวชนตระหนัก ในวิถีการดำรงชีพ ตนเอง ชุมชน เกิดนักเกษตรในพื้นที่ร่วมพัฒนาในอนาคต เพื่อส่วนร่วมใน การพัฒนา จึงมุ่งเป้าหมายใน โรงเรียนเป็นกลุ่มเป้าหมาย ในการดำเนินการ กิจกรรม จำนวน ๒๐ แห่ง ในเขตพื้นที่ประถมศึกษา เขต ๒ ในมิติต่างๆ ใน การส่งเสริมที่แตกต่างกัน ทั้งหลักวิชา มีหลักสูตร และหลักปฏิบัติการ ใน ระบบการจัดการองค์ความรู้ ด้านเกษตรการดำเนินการให้เพื่อให้โรงเรียน สามารถขยายพันธุ์พืชในโครงการในการทำเกษตรในโรงเรียน พร้อมเกิดการ พัฒนาในรูปธรรม เช่น แปลงสาธิตในโรงเรียนและเป็นศูนย์เรียนรู้ให้นักเรียน หรือชุมชนในอนาคต และส่งเสริมการส่งเสริมความมั่นคงระบบเกษตร อินทรีย์ที่ยั่งยืนด้านการผลิตพืช ปลอดภัย ประมง แก่เกษตรกร
๕. วัตถุประสงค์ของโครงการ	๑. พัฒนาหลักสูตรเกษตรอินทรีย์ ๒. ส่งเสริมการส่งเสริมความมั่นคงระบบเกษตรอินทรีย์ที่ยั่งยืนด้านการผลิต พืช ปลอดภัย ประมง แก่ยูวเกษตรอินทรีย์และเกษตรกร
๖. ตัวชี้วัดและค่าเป้าหมาย	๑. ได้หลักสูตรเกษตรอินทรีย์ ๒. มียูวเกษตรอินทรีย์และเกษตรกร อย่างน้อย ๔๐๐ คน ได้รับการอบรม เกษตรอินทรีย์
๗. พื้นที่เป้าหมาย	โรงเรียน ๒๐ แห่ง มียูวเกษตรอินทรีย์ และเกษตรกร อย่างน้อย ๔๐๐ คน
๘. กิจกรรมหลัก	
๘.๑ กิจกรรมหลัก : ส่งเสริมความมั่นคง ระบบเกษตรอินทรีย์ที่ยั่งยืนด้านการผลิตพืช ปลอดภัย ประมง งบประมาณรวม ๑,๐๓๓,๐๐๐ บาท งบพัฒนาจังหวัด จำนวน ๑,๐๓๓,๐๐๐ บาท งบประมาณปี พ.ศ. ๒๕๖๖ - บาท งบประมาณปี พ.ศ. ๒๕๖๗ : ๓๕๕,๐๐๐ บาท	- ปรับหลักสูตรเกษตรอินทรีย์ - อบรมยูวเกษตรอินทรีย์และเกษตรกร

หัวข้อ	รายละเอียด
งบประมาณปี พ.ศ. ๒๕๖๘ : - บาท งบประมาณปี พ.ศ. ๒๕๖๙ : ๓๓๙,๐๐๐ บาท งบประมาณปี พ.ศ. ๒๕๗๐ ๓๓๙,๐๐๐ บาท งบกรม/กระทรวง จำนวน - บาท งบองค์กรปกครองส่วนท้องถิ่น จำนวน - บาท ผู้รับผิดชอบ : วิทยาลัยชุมชนยโสธร หน่วยงานที่เกี่ยวข้อง :	
๙. หน่วยงานดำเนินการ	วิทยาลัยชุมชนยโสธร
๑๐. ระยะเวลาในการดำเนินโครงการ	ปีงบประมาณ พ.ศ. ๒๕๖๖ – ๒๕๗๐
๑๑. งบประมาณ	ปี ๒๕๖๖ - ๒๕๗๐ รวม ๑,๐๓๓,๐๐๐ บาท งบพัฒนาจังหวัด จำนวน ๑,๐๓๓,๐๐๐ บาท
๑๒. ผลผลิต (Output)	๑. ได้หลักสูตรเกษตรอินทรีย์ ๒. มีผู้เกษตรอินทรีย์และเกษตรกร อย่างน้อย ๔๐๐ คน ได้รับการอบรมเกษตรอินทรีย์
๑๓. ผลลัพธ์จากการดำเนินโครงการ (Outcome)	หลักสูตรเกษตรอินทรีย์ได้พัฒนาปรับปรุงที่เหมาะสม สร้างความตระหนักการรับรู้ ด้านเกษตรแก่โรงเรียน การส่งเสริมการฝึกทักษะด้านเกษตรเน้นอินทรีย์ แก่เด็กเยาวชนและเกษตรกรที่สนใจ

หัวข้อ	รายละเอียด
๑. ชื่อโครงการสำคัญ	โครงการยกระดับสินค้าเกษตรปลอดภัยและเกษตรอินทรีย์มูลค่าสูง
๒. ชื่อแผนงาน	ส่งเสริม พัฒนาและยกระดับ การรับรองเกษตรปลอดภัยและเกษตรอินทรีย์ ให้ได้รับรองมาตรฐาน
๓. แนวทางการพัฒนา	ส่งเสริม พัฒนาและยกระดับ การรับรองเกษตรปลอดภัยและเกษตรอินทรีย์ ให้ได้รับรองมาตรฐาน
๔. หลักการและเหตุผล	<p>จังหวัดยโสธรเป็นเมืองเกษตรกรรม ได้กำหนดเป้าหมายการพัฒนาตามแผนพัฒนาจังหวัด ๕ ปี พ.ศ. ๒๕๖๖ - ๒๕๗๐ ว่า “ยโสธรเมืองเกษตรอินทรีย์ เมืองแห่งวิถีอีสาน” โดยได้มีการส่งเสริมให้มีการทำเกษตรอินทรีย์ครบวงจรและได้มาตรฐาน มีการส่งเสริมให้เป็นเกษตรมูลค่าสูง เป็นจังหวัดชั้นนำด้านเกษตรปลอดภัยและเกษตรอินทรีย์แปรรูปคุณภาพสูง รวมทั้งการส่งเสริมการเพิ่มความหลากหลายในผลิตสินค้าเกษตรอินทรีย์อย่างต่อเนื่อง แต่ผลผลิตส่วนใหญ่ยังไม่ได้รับการบริหารจัดการที่มีประสิทธิภาพเท่าที่ควร ทำให้สินค้ามีมูลค่าไม่สูงมาก และมีปัญหาสินค้าค้างส่งผลให้เกษตรกรและสถาบันเกษตรกรที่เกี่ยวข้องขาดแรงจูงและประสบปัญหาการดำเนินงาน จึงควรมีการพัฒนาการบริหารจัดการสินค้าเกษตรของเกษตรกรและสถาบันเกษตรกร โดยการอบรมเชิงเพื่อเพิ่มศักยภาพการบริหารจัดการสินค้าเกษตรอินทรีย์ สินค้าเกษตรปลอดภัย และสินค้าพืชหลังนา รวมทั้งส่งเสริมและสร้างเครือข่ายผู้ผลิต ผู้รวบรวม ผู้แปรรูปและและผู้จำหน่าย ร่วมกับภาคเอกชน เพื่อให้สินค้าได้รับการบริหารจัดการอย่างมีประสิทธิภาพ เกษตรกรและสถาบันเกษตรกรมีเป้าหมายในการผลิต การรวบรวม การแปรรูป และการตลาดที่ชัดเจน</p> <p>ปัจจุบันพฤติกรรมผู้บริโภคได้เปลี่ยนไปสู่กระแสรักสุขภาพ การคำนึงถึงสภาพแวดล้อม สุขอนามัย ส่งผลให้ความต้องการของสินค้าที่มีคุณลักษณะดังกล่าวขยายตัวเพิ่มขึ้นอย่างต่อเนื่อง และประกอบกับสินค้าเกษตรอินทรีย์และเกษตรปลอดภัยที่จังหวัดยโสธรส่งเสริมให้มีการผลิตยังไม่มิตลาดที่รองรับแน่นอน และสถาบันเกษตรกรผู้ผลิตยังขาดทักษะทางด้านการตลาด และการเข้าถึงตลาดอย่างแท้จริง จึงจำเป็นต้องมีการดำเนินกิจกรรมด้านการตลาดที่สอดคล้องกับผลผลิตสินค้าเกษตรอินทรีย์ของจังหวัดยโสธรที่จะมีปริมาณเพิ่มมากขึ้น ให้มีความต่อเนื่องเพื่อพัฒนาการผลิตการตลาดสู่เกษตรอินทรีย์ที่สามารถพึ่งพาตนเองได้อย่างยั่งยืน</p> <p>กล้วย เป็นผลไม้ที่นิยมบริโภคกันทั่วไป ตลาดที่สำคัญ คือ จีน ฮ่องกง และเวียดนาม เป็นพืชที่สามารถปลูกได้แทบทุกภาคของประเทศไทย ใช้ต้นทุนการผลิตต่ำ แต่ให้ผลตอบแทนค่อนข้างสูง การปลูกและดูแลรักษาทำได้ง่าย ให้ผลผลิตเร็ว แต่ปริมาณการผลิตในปัจจุบันไม่เพียงพอกับความต้องการของตลาดต่างประเทศ</p> <p>จังหวัดยโสธรมีการปลูกกล้วยกันทั่วไปส่วนใหญ่ เป็นการปลูกบริเวณบ้าน ริมหาง คุณภาพของผลผลิตไม่สม่ำเสมอและผลผลิตกล้วยที่ได้จึงมีไม่มากเพียงพอกับความต้องการของตลาดภายในจังหวัดและกลุ่มจังหวัด รวมถึงตลาดต่างประเทศ ทั้งในรูปแบบผลผลิตกล้วยสดและการแปรรูปผลิตภัณฑ์กล้วย เช่น กล้วยม้วน กล้วยอบแผ่น กล้วยฉาบ กล้วยกวน หรือกล้วยตาก ซึ่งเป็นที่รู้จักและได้รับความนิยมในการบริโภคทั้งในท้องถิ่นและนักท่องเที่ยวผู้มาเยือน แต่เกษตรกรยังประสบปัญหาในระบบการผลิตการตลาดขาดความเชื่อมโยงกับผู้ประกอบการที่ใช้ผลผลิตโดยตรง</p>

หัวข้อ	รายละเอียด
๕. วัตถุประสงค์ของโครงการ	๑. เพื่อส่งเสริม เพิ่มขีดความสามารถด้านการตลาด ๒. เพื่อเป็นการสร้างความมั่นใจ และสร้างภาพลักษณ์สินค้าเกษตรอินทรีย์ ให้ผู้ซื้อ ผู้บริโภคทั้งในและต่างประเทศได้รู้จักและมั่นใจในคุณภาพสินค้าเกษตรอินทรีย์ของจังหวัดยโสธร ๓. เพื่อขยายโอกาสการจำหน่ายสินค้าเกษตรอินทรีย์ แสวงหาพันธมิตรทางธุรกิจและการค้าทั้งในและต่างประเทศ ๔. เพื่อยกระดับการผลิตกล้วย ของเกษตรกรจังหวัดยโสธร จากการปลูกแบบสวนหลังบ้านเป็นการผลิตกล้วยเชิงการค้าเพื่อการส่งออก ๕. เพื่อเพิ่มทางเลือกในการผลิตสินค้าทางการเกษตรแก่เกษตรกร ๖. เพื่อให้เกษตรกรมีช่องทางการสร้างอาชีพเสริมหรือ อาชีพหลัก ๗. เพื่อให้เกษตรกรมีรายได้ที่สูงขึ้น
๖. ตัวชี้วัดและค่าเป้าหมาย	๑. ผู้ประกอบการ/เกษตรกร/กลุ่มเกษตรกร ได้รับการส่งเสริมการขยายโอกาสทางการตลาด จำนวน ๑๐ ราย ๒. เกษตรกรจำนวน ๓๐๐ คน ได้รับการพัฒนาเพื่อยกระดับการผลิตกล้วยเชิงการค้า ตามมาตรฐาน GAP ๓. เกษตรกรที่เข้าร่วมโครงการ ๒๐ คน ๔. มีการผลิตหอมแบ่งอินทรีย์อย่างน้อยรายละ ๒๕๐ กิโลกรัม ๕. มีตลาดหอมแบ่งที่รับซื้อภายในจังหวัดยโสธร
๗. พื้นที่เป้าหมาย	ภายในพื้นที่ ๙ อำเภอของจังหวัดยโสธร เกษตรกรในพื้นที่ อำเภอทรายมูล อำเภออุดม อำเภอป่าดิวของจังหวัดยโสธร จำนวน ๓๐๐ คน
๘. กิจกรรมหลัก	
๘.๑ กิจกรรมหลัก : เสริมสร้างศักยภาพ การตลาด การรับรองโรงสีข้าวที่ผลิตและจำหน่ายข้าวหอมมะลิที่ได้มาตรฐาน งบประมาณรวม ๑๕๐,๐๐๐ บาท งบพัฒนาจังหวัด จำนวน ๑๕๐,๐๐๐ บาท งบประมาณปี พ.ศ. ๒๕๖๖ - บาท งบประมาณปี พ.ศ. ๒๕๖๗ : - บาท งบประมาณปี พ.ศ. ๒๕๖๘ : ๕๐,๐๐๐ บาท งบประมาณปี พ.ศ. ๒๕๖๙ : ๕๐,๐๐๐ บาท งบประมาณปี พ.ศ. ๒๕๗๐ : ๕๐,๐๐๐ บาท งบกรม/กระทรวง จำนวน - บาท งบองค์กรปกครองส่วนท้องถิ่น จำนวน - บาท ผู้รับผิดชอบ : สนง.พาณิชย์จังหวัดยโสธร หน่วยงานที่เกี่ยวข้อง :	เสริมสร้างศักยภาพการตลาด การรับรองโรงสีข้าวที่ผลิตและจำหน่ายข้าวหอมมะลิที่ได้มาตรฐาน จำนวน ๑๐ แห่ง
๘.๒ กิจกรรมหลัก : เพิ่มประสิทธิภาพการผลิตสินค้าเกษตรจังหวัดยโสธร : การปลูกกล้วยเชิงการค้าระบบมาตรฐาน GAP งบประมาณรวม ๕,๘๗๓,๖๐๐ บาท งบพัฒนาจังหวัด จำนวน ๕,๘๗๓,๖๐๐ บาท งบประมาณปี พ.ศ. ๒๕๖๖ - บาท งบประมาณปี พ.ศ. ๒๕๖๗ : ๑,๔๖๘,๔๐๐ บาท	กิจกรรมเพิ่มประสิทธิภาพการผลิตสินค้าเกษตรจังหวัดยโสธร : การปลูกกล้วยเชิงการค้าระบบมาตรฐาน GAP ๑. ประชุมชี้แจงโครงการและการจัดทำแผนที่ตั้งแปลงแก่เกษตรกรผู้จัดทำแปลงเรียนรู้จำนวน ๓๐ คน ๒. กิจกรรมที่ ๒ : แปลงเรียนรู้เพื่อเป็นต้นแบบสำหรับการเรียนรู้การปลูกกล้วยเชิงการค้าและการจัดการตลาดกล้วย จำนวน ๓๐ แปลงๆละ ๑ ไร่

หัวข้อ	รายละเอียด
งบประมาณปี พ.ศ. ๒๕๖๘ : ๑,๔๖๘,๔๐๐ บาท งบประมาณปี พ.ศ. ๒๕๖๙ : ๑,๔๖๘,๔๐๐ บาท งบประมาณปี พ.ศ. ๒๕๗๐ : ๑,๔๖๘,๔๐๐ บาท งบกรม/กระทรวง จำนวน - บาท งบองค์กรปกครองส่วนท้องถิ่น จำนวน - บาท ผู้รับผิดชอบ : ศุนย์วิจัยและพัฒนาการ เกษตรโยโสธร หน่วยงานที่เกี่ยวข้อง :	๓. ถ่ายทอดเทคโนโลยีการปลูกกล้วยเชิงการค้าและการจัดการตลาด เกษตรกร ๓๐๐ คน ๔. การบริหารโครงการ ติดตามให้คำแนะนำด้านวิชาการแก่เกษตรกร
๘.๓ กิจกรรมหลัก : การส่งเสริมการปลูก หอมแบ่งอินทรีย์ในพื้นที่เกษตรอินทรีย์ งบประมาณรวม ๙๐๗,๔๐๐ บาท งบพัฒนาจังหวัด จำนวน ๗๗๒,๔๐๐ บาท งบประมาณปี พ.ศ. ๒๕๖๖ - บาท งบประมาณปี พ.ศ. ๒๕๖๗ : ๑๗๒,๔๐๐ บาท งบประมาณปี พ.ศ. ๒๕๖๘ : ๒๐๐,๐๐๐ บาท งบประมาณปี พ.ศ. ๒๕๖๙ : ๒๐๐,๐๐๐ บาท งบประมาณปี พ.ศ. ๒๕๗๐ : ๒๐๐,๐๐๐ บาท งบกรม/กระทรวง จำนวน - บาท งบองค์กรปกครองส่วนท้องถิ่น จำนวน ๑๓๕,๐๐๐ บาท งบประมาณปี พ.ศ. ๒๕๖๖ - บาท งบประมาณปี พ.ศ. ๒๕๖๗ : - บาท งบประมาณปี พ.ศ. ๒๕๖๘ : ๔๕,๐๐๐ บาท งบประมาณปี พ.ศ. ๒๕๖๙ : ๔๕,๐๐๐ บาท งบประมาณปี พ.ศ. ๒๕๗๐ : ๔๕,๐๐๐ บาท ผู้รับผิดชอบ : วิทยาลัยชุมชนโยโสธร, อปท.ในพื้นที่ อำเภอค้อวัง หน่วยงานที่เกี่ยวข้อง :	การส่งเสริมการปลูกหอมแบ่งอินทรีย์ในพื้นที่เกษตรอินทรีย์ ๑. การส่งเสริมการปลูกหอมแบ่งอินทรีย์ในพื้นที่เกษตรอินทรีย์ ๑.๑ การให้ความรู้กลุ่มเกษตรกร ๒๐ คน ๑.๒ การตลาด การบริหารจัดการและการประเมินผล
๙. หน่วยงานดำเนินการ	สนง.พาณิชย์จังหวัดโยโสธร ศุนย์วิจัยและพัฒนาการเกษตรโยโสธร วิทยาลัยชุมชนโยโสธร อปท.ในพื้นที่ อำเภอค้อวัง
๑๐. ระยะเวลาในการดำเนินโครงการ	ปีงบประมาณ พ.ศ. ๒๕๖๖ – ๒๕๗๐
๑๑. งบประมาณ	ปี ๒๕๖๖-๒๕๗๐ รวม ๖,๙๓๑,๐๐๐ บาท งบพัฒนาจังหวัด จำนวน ๖,๗๙๖,๐๐๐ บาท งบองค์กรปกครองส่วนท้องถิ่น จำนวน ๑๓๕,๐๐๐ บาท
๑๒. ผลผลิต (Output)	๑. เกษตรกร ผู้ประกอบการ ได้รับการอบรมพัฒนาศักยภาพด้านการตลาด และการส่งออก ๑๐ ราย ๒. เกิดแปลงต้นแบบนาร่องการปลูกกล้วยเชิงการค้า ตามมาตรฐาน GAP จำนวน ๓๐ แปลง ๓ อำเภอ ๓. เกษตรกร จำนวน ๓๐๐ ราย ๓ อำเภอ ได้รับการถ่ายทอดความรู้ เทคโนโลยีการเพิ่มประสิทธิภาพการผลิตกล้วยเชิงการค้า

หัวข้อ	รายละเอียด
	<p>๔. กลุ่มเกษตรกรอินทรีย์ นำร่อง จำนวน ๒๐ ราย ได้รับการถ่ายทอดความรู้ การปลูกหอมแบ่งอินทรีย์ในพื้นที่เกษตรกรอินทรีย์</p> <p>๕. เพื่อให้เกษตรกรมีช่องทางการสร้างอาชีพเสริมหรือ อาชีพหลัก มีรายได้ที่สูงขึ้น</p>
<p>๑๓. ผลลัพธ์จากการดำเนินโครงการ (Outcome)</p>	<p>๑. ประชาชน ผู้บริโภคทั้งในและต่างประเทศรู้จักและมั่นใจในคุณภาพสินค้า เกษตรอินทรีย์ของจังหวัดยโสธร</p> <p>๒. เกษตรกรในโครงการสามารถผลิตกล้วยที่มีคุณภาพ รับรองมาตรฐาน GAP ส่งออกสอดคล้องกับกับความต้องการของตลาดภายในประเทศและ ตลาดอาเซียน</p> <p>๓. กลุ่มเกษตรกรอินทรีย์ นำความรู้จากการเข้ารับการอบรมถ่ายทอดความรู้ แก่สมาชิกกลุ่มอินทรีย์</p> <p>๔. เกิดการสร้างงาน สร้างอาชีพ มีรายได้เสริมหรือ รายได้หลัก</p>

หัวข้อ	รายละเอียด
๑. ชื่อโครงการสำคัญ	โครงการส่งเสริมและพัฒนาศักยภาพการผลิต ตามมาตรฐานสัตว์น้ำอินทรีย์ ยโสธร ชั้นพื้นฐาน Yasothon Basic Organic Standard (Yaso BOS)
๒. ชื่อแผนงาน	ส่งเสริม พัฒนาและยกระดับ การรับรองเกษตรปลอดภัยและเกษตรอินทรีย์ ให้ได้รับรองมาตรฐาน
๓. แนวทางการพัฒนา	ส่งเสริม พัฒนาและยกระดับ การรับรองเกษตรปลอดภัยและเกษตรอินทรีย์ ให้ได้รับรองมาตรฐาน
๔. หลักการและเหตุผล	นโยบายตามยุทธศาสตร์จังหวัด “ยโสธรเมืองเกษตรอินทรีย์ เมืองแห่งวิถีอีสาน” โดยมุ่งเน้นส่งเสริมภาคการเกษตรทุกด้านมุ่งสู่การเป็นอินทรีย์ ซึ่งเกษตรกรในจังหวัดยโสธรรยังขาดความรู้เรื่องการผลิตสัตว์น้ำอินทรีย์ตามหลักวิชาการ และขาดความเข้าใจเรื่องการปฏิบัติตามมาตรฐานอินทรีย์ ดังนั้นเพื่อให้การขับเคลื่อนเกษตรอินทรีย์ของจังหวัดยโสธรขยายวงกว้างออกไปได้มากยิ่งขึ้นและครอบคลุมการทำเกษตรอินทรีย์ทุกด้านรวมถึงอินทรีย์ด้านการประมง มาตรฐานสัตว์น้ำอินทรีย์ยโสธรชั้นพื้นฐาน Yasothon Basic Organic Standard (Yaso BOS) จึงสามารถเป็นส่วนหนึ่งในการขยายผลเพิ่มจำนวนชนิดสินค้าและพื้นที่ประมงอินทรีย์ของจังหวัดมากขึ้น
๕. วัตถุประสงค์ของโครงการ	๑. เพื่อส่งเสริมพัฒนาศักยภาพการผลิตสินค้าประมงให้ได้ตามมาตรฐานสัตว์น้ำอินทรีย์ยโสธรชั้นพื้นฐาน Yasothon Basic Organic Standard (Yaso BOS) สามารถเพิ่มพื้นที่ประมงอินทรีย์ของจังหวัด ๒. เพื่อส่งเสริมให้เกษตรกรสามารถยกระดับคุณภาพการผลิตสินค้าประมงสามารถได้รับมาตรฐานสัตว์อินทรีย์
๖. ตัวชี้วัดและค่าเป้าหมาย	ร้อยละ ๘๐ ของเกษตรกรผู้สนใจสมัครเข้าร่วมทำมาตรฐานสัตว์น้ำอินทรีย์ ยโสธรชั้นพื้นฐาน Yasothon Basic Organic Standard (Yaso BOS) สามารถพัฒนาศักยภาพการผลิตสินค้าประมง ตามมาตรฐานสัตว์น้ำอินทรีย์ ยโสธรชั้นพื้นฐาน Yasothon Basic Organic Standard (Yaso BOS)
๗. พื้นที่เป้าหมาย	ดำเนินการในพื้นที่ จำนวน ๙ อำเภอ ของจังหวัดยโสธร
๘. กิจกรรมหลัก	
๘.๑ กิจกรรมหลัก : ส่งเสริมและพัฒนา ศักยภาพการผลิต ตามมาตรฐานสัตว์น้ำอินทรีย์ยโสธรชั้นพื้นฐาน Yaso BOS งบประมาณรวม ๑,๐๙๐,๘๐๐ บาท งบพัฒนาจังหวัด จำนวน ๑,๐๙๐,๘๐๐ บาท งบประมานปี พ.ศ. ๒๕๖๖ ๓๖๓,๖๐๐ บาท งบประมานปี พ.ศ. ๒๕๖๗ : - บาท งบประมานปี พ.ศ. ๒๕๖๘ : - บาท งบประมานปี พ.ศ. ๒๕๖๙ : ๓๖๓,๖๐๐ บาท งบประมานปี พ.ศ. ๒๕๗๐ : ๓๖๓,๖๐๐ บาท งบกรม/กระทรวง จำนวน - บาท งบองค์กรปกครองส่วนท้องถิ่น จำนวน - บาท	๑. จัดอบรมการพัฒนาศักยภาพการผลิต ตามมาตรฐาน สัตว์น้ำอินทรีย์ ยโสธรชั้นพื้นฐาน Yasothon Basic Organic Standard (Yaso BOS) ๒. จัดอบรมเชิงปฏิบัติการ คณะกรรมการตรวจประเมินตามมาตรฐานสัตว์น้ำอินทรีย์ยโสธรชั้นพื้นฐาน Yasothon Basic Organic Standard (Yaso BOS) ๓. จัดอบรมเชิงปฏิบัติการ พัฒนาองค์ความรู้การตรวจรับรองมาตรฐานสัตว์น้ำอินทรีย์ยโสธรชั้นพื้นฐาน Yasothon Basic Organic Standard (Yaso BOS) สำหรับผู้ตรวจประเมินฯ ๔. การตรวจประเมินมาตรฐานสัตว์น้ำอินทรีย์ยโสธรชั้นพื้นฐาน Yasothon Basic Organic Standard (Yaso BOS)

หัวข้อ	รายละเอียด
ผู้รับผิดชอบ : ศูนย์วิจัยและพัฒนา การเพาะเลี้ยงสัตว์น้ำจืดยโสธร หน่วยงานที่เกี่ยวข้อง :	
๙. หน่วยงานดำเนินการ	ศูนย์วิจัยและพัฒนาการเพาะเลี้ยงสัตว์น้ำจืดยโสธร
๑๐. ระยะเวลาในการดำเนินโครงการ	ปีงบประมาณ พ.ศ. ๒๕๖๖ – ๒๕๗๐
๑๑. งบประมาณ	ปี ๒๕๖๖-๒๕๗๐ รวม ๑,๐๙๐,๘๐๐ บาท งบพัฒนาจังหวัด จำนวน ๑,๐๙๐,๘๐๐ บาท
๑๒. ผลผลิต (Output)	เกษตรกรผู้รับการฝึกอบรมได้รับองค์ความรู้ และได้ฝึกปฏิบัติด้านการตรวจ รับรอง และเกษตรกรได้รับมาตรฐาน
๑๓. ผลลัพธ์จากการดำเนินโครงการ (Outcome)	เกษตรกรได้รับการตรวจรับรองมาตรฐานสัตว์น้ำอินทรีย์ยโสธรขั้นพื้นฐาน Yasothon Basic Organic Standard (Yaso BOS) ไม่น้อยกว่า ๑๔๔ ราย

หัวข้อ	รายละเอียด
๑. ชื่อโครงการสำคัญ	โครงการจัดตั้งโรงงานอุตสาหกรรมผลิตปุ๋ยอินทรีย์-ชีวภาพ จังหวัดยโสธร
๒. ชื่อแผนงาน	ส่งเสริม พัฒนาและยกระดับ การรับรองเกษตรปลอดภัยและเกษตรอินทรีย์ ให้ได้รับรองมาตรฐาน
๓. แนวทางการพัฒนา	ส่งเสริม พัฒนาและยกระดับ การรับรองเกษตรปลอดภัยและเกษตรอินทรีย์ ให้ได้รับรองมาตรฐาน
๔. หลักการและเหตุผล	จังหวัดยโสธร คือ นครหลวงด้านการเกษตรอินทรีย์ เป็นเมืองต้นแบบประเทศไทย แต่ ปุ๋ยอินทรีย์-ชีวภาพที่มีคุณภาพและผ่านการรับรองมาตรฐาน ซึ่งเป็นปัจจัยการผลิตตั้งต้นที่สำคัญมาก ในการช่วยอำนวยความสะดวกในการทำเกษตรอินทรีย์ ปัจจุบันเกษตรกรชาวยโสธร ซื้อปุ๋ยอินทรีย์จากบริษัทห้างร้านที่นำมาจำหน่ายมูลค่ากว่า ๑๕๐,๐๐๐,๐๐๐ บาท
๕. วัตถุประสงค์ของโครงการ	๑. เพื่อส่งเสริมการพัฒนาการผลิตวัสดุบำรุงดินโดยใช้ทรัพยากรธรรมชาติในท้องถิ่น และการลดต้นทุนการผลิตสินค้าเกษตรอินทรีย์ ๒. เพื่อพัฒนาวิสาหกิจชุมชนฯ ให้เป็นศูนย์เรียนรู้และเผยแพร่การผลิตปุ๋ยอินทรีย์ให้สอดคล้องตามหลักเกษตรอินทรีย์มาตรฐานสากล และสามารถตรวจสอบย้อนกลับผลผลิตเกษตรอินทรีย์ได้
๖. ตัวชี้วัดและค่าเป้าหมาย	๑. ผลผลิต ปุ๋ยอินทรีย์ที่ผสมแล้วบ่มเป็นเม็ดมีคุณภาพตามมาตรฐานผลิตภัณฑ์ จำนวน ๑๒,๐๐๐ ตันต่อปี ๒. เพิ่มรายได้ให้กับกลุ่มวิสาหกิจฯ ร้อยละ ๑๐ ต่อปี ๓. ลดต้นทุนการผลิตให้เกษตรกรในเรื่องการซื้อปุ๋ยอินทรีย์จากร้านค้าภายนอกจังหวัดมาใช้ในแปลงเกษตรอินทรีย์ได้ร้อยละ ๒๐ ต่อปี
๗. พื้นที่เป้าหมาย	๑. วิสาหกิจชุมชนทุ่งข้าวหอมมะลิอินทรีย์ อำเภอคำเขื่อนแก้ว ๒. วิสาหกิจชุมชนข้าวคุณธรรมบ้านโนนทรายงาม อำเภอเมืองยโสธร
๘. กิจกรรมหลัก	จัดตั้งโรงงานอุตสาหกรรมผลิตปุ๋ยอินทรีย์-ชีวภาพ จังหวัดยโสธร
๘.๑ กิจกรรมหลัก : จัดตั้งโรงงานอุตสาหกรรมผลิตปุ๋ยอินทรีย์-ชีวภาพ จังหวัดยโสธร งบประมาณรวม ๔,๕๐๐,๐๐๐ บาท งบพัฒนาจังหวัด จำนวน ๔,๕๐๐,๐๐๐ บาท งบประมาณปี พ.ศ. ๒๕๖๖ : ๒,๕๐๐,๐๐๐ บาท งบประมาณปี พ.ศ. ๒๕๖๗ : ๕๐๐,๐๐๐ บาท งบประมาณปี พ.ศ. ๒๕๖๘ : ๕๐๐,๐๐๐ บาท งบประมาณปี พ.ศ. ๒๕๖๙ : ๕๐๐,๐๐๐ บาท งบประมาณปี พ.ศ. ๒๕๗๐ : ๕๐๐,๐๐๐ บาท งบกรม/กระทรวง จำนวน - บาท งบองค์กรปกครองส่วนท้องถิ่น จำนวน - บาท ผู้รับผิดชอบ : สภาอุตสาหกรรมจังหวัดยโสธร	๑. ก่อสร้างโรงเรือนครอบคลุมพื้นที่การผลิตปุ๋ยอินทรีย์ให้ได้มาตรฐานสากล ขนาด กว้าง ๒๐ เมตร x ยาว ๕๐ เมตร จำนวน ๒ หลัง ๒. ดำเนินการผลิตปุ๋ยในกลุ่มวิสาหกิจชุมชนทุ่งข้าวหอมมะลิอินทรีย์ อำเภอคำเขื่อนแก้ว และวิสาหกิจชุมชนข้าวคุณธรรมบ้านโนนทรายงาม อำเภอเมืองยโสธร ๓. ดำเนินการจ้างงานแรงงานผลิตโดยเป็นเกษตรกรในกลุ่มและอาศัยอยู่ในพื้นที่ จ.ยโสธร นำผักตบชวาจากคูคลอง ลำห้วย แม่น้ำชี ขึ้นมาจำหน่ายแล้วทำการหมักผสมสูตร บ่มเม็ด บรรจุ ๔. ส่งเสริมการจำหน่ายผลผลิตปุ๋ยอินทรีย์ที่ได้มาตรฐานสากลให้กับสมาชิกในกลุ่มฯ รวมถึงเกษตรกรที่ผลิตสินค้าเกษตรอินทรีย์ในพื้นที่ จ.ยโสธร และพื้นที่จังหวัดใกล้เคียง

หัวข้อ	รายละเอียด
<p>๘.๒ กิจกรรมหลัก : ส่งเสริมการทำปุ๋ยอินทรีย์หรือปุ๋ยชีวภาพ</p> <p>งบประมาณรวม ๑๔,๓๐๐,๐๐๐ บาท</p> <p>งบพัฒนาจังหวัด จำนวน - บาท</p> <p>งบกรม/กระทรวง จำนวน - บาท</p> <p>งบองค์กรปกครองส่วนท้องถิ่น จำนวน ๑๔,๓๐๐,๐๐๐ บาท</p> <p>งบประมาณปี พ.ศ. ๒๕๖๖ : ๒,๘๘๐,๐๐๐ บาท</p> <p>งบประมาณปี พ.ศ. ๒๕๖๗ : ๒,๘๘๐,๐๐๐ บาท</p> <p>งบประมาณปี พ.ศ. ๒๕๖๘ : ๒,๘๘๐,๐๐๐ บาท</p> <p>งบประมาณปี พ.ศ. ๒๕๖๙ : ๒,๘๘๐,๐๐๐ บาท</p> <p>งบประมาณปี พ.ศ. ๒๕๗๐ : ๒,๘๘๐,๐๐๐ บาท</p> <p>ผู้รับผิดชอบ : อปท.ในพื้นที่ อำเภอเมืองยโสธร, อปท.ในพื้นที่ อำเภอมหาชนะชัย</p> <p>หน่วยงานที่เกี่ยวข้อง -</p>	<p>ส่งเสริมการทำปุ๋ยอินทรีย์หรือปุ๋ยชีวภาพ</p>
<p>๙. หน่วยงานดำเนินการ</p>	<p>สภาอุตสาหกรรมจังหวัดยโสธร</p> <p>อปท.ในพื้นที่ อำเภอเมืองยโสธร</p> <p>อปท.ในพื้นที่ อำเภอมหาชนะชัย</p>
<p>๑๐. ระยะเวลาในการดำเนินโครงการ</p>	<p>ปีงบประมาณ พ.ศ. ๒๕๖๖ – ๒๕๗๐</p>
<p>๑๑. งบประมาณ</p>	<p>ปี ๒๕๖๖-๒๕๗๐ รวม ๑๘,๘๐๐,๐๐๐ บาท</p> <p>งบพัฒนาจังหวัด จำนวน ๔,๕๐๐,๐๐๐ บาท</p> <p>งบองค์กรปกครองส่วนท้องถิ่น จำนวน ๑๔,๓๐๐,๐๐๐ บาท</p>
<p>๑๒. ผลผลิต (Output)</p>	<p>ปุ๋ยอินทรีย์ พร้อมใช้ จำนวน ๑๒,๐๐๐ ตัน</p>
<p>๑๓. ผลลัพธ์จากการดำเนินโครงการ (Outcome)</p>	<p>๑. เนื่องจากโครงการจัดตั้งโรงงานอุตสาหกรรมผลิตปุ๋ยอินทรีย์-ชีวภาพ จังหวัดยโสธร เน้นการใช้ผักตบชวาเป็นวัตถุดิบในการผลิตเป็นหลักจะช่วยให้สิ่งแวดล้อม คุณคลองหนองน้ำ สะอาดขึ้น ใช้น้ำหมักชีวภาพจากหอยเชอรี่หรือน้ำหมักขยะเศษอาหาร จะทำให้บ้านเมืองสะอาด</p> <p>๒. ชาวบ้านมีรายได้จากการเก็บผักตบชวามาขายให้โรงปุ๋ยอินทรีย์ เทศบาล อบต. จะไม่ต้องใช้เงินในการขุดลอกคูคลอง</p> <p>๓. ชาวนาจะได้ใช้ปุ๋ยอินทรีย์มาตรฐานสากลที่เป็นของดีแต่ราคาถูก</p>

หัวข้อ	รายละเอียด
๑. ชื่อโครงการสำคัญ	โครงการยกระดับสินค้าประมงเกษตรปลอดภัยและเกษตรอินทรีย์มูลค่าสูง
๒. ชื่อแผนงาน	ส่งเสริม พัฒนาและยกระดับ การรับรองเกษตรปลอดภัยและเกษตรอินทรีย์ ให้ได้รับรองมาตรฐาน
๓. แนวทางการพัฒนา	ส่งเสริม พัฒนาและยกระดับ การรับรองเกษตรปลอดภัยและเกษตรอินทรีย์ ให้ได้รับรองมาตรฐาน
๔. หลักการและเหตุผล	<p>จังหวัดยโสธรมีการทำเกษตรอินทรีย์ ซึ่งเป็นเป้าหมายการพัฒนาของจังหวัด ยโสธร ตามแผนพัฒนาจังหวัดยโสธร พ.ศ.๒๕๖๖ - ๒๕๗๐ กำหนดเป้าหมายการพัฒนาจังหวัดไว้ว่า “ยโสธรเมืองเกษตรอินทรีย์ เมืองแห่งวิถีอีสาน” เป็นเมืองเกษตรกรรมที่มีเกษตรกรส่วนใหญ่ทำการเกษตรแบบเชิงเดี่ยวหรือทำนาเป็นอาชีพหลัก อาชีพทำนาเป็นอาชีพต้องเสี่ยงกับผลผลิตได้ราคาต่ำ ไม่เพียงพอต่อรายจ่ายในการลงทุน การแก้ไขปัญหาดังกล่าว นโยบายรัฐบาลต้องการให้เกษตรกรทำเกษตรผสมผสาน ซึ่งเป็นทางเลือกหนึ่งในการดำรงชีวิตและประกอบอาชีพของเกษตรกรรายย่อยที่ยั่งยืน รูปแบบและวิธีการทำการเกษตรอย่างยั่งยืนนั้นขึ้นอยู่กับศักยภาพและความเหมาะสมของสภาพแวดล้อมในแต่ละพื้นที่และการตัดสินใจเลือกของเกษตรกร ซึ่งพิจารณาจากทรัพยากรธรรมชาติและสิ่งแวดล้อมที่มีอยู่ในภูมินิเวศ ฐานความรู้ ภูมิปัญญา และประสบการณ์การทำ การเกษตรที่สั่งสมของเกษตรกร และฐานะทางสังคมที่สนับสนุนเกษตรกร มีการช่วยเหลือเกื้อกูลแลกเปลี่ยนเรียนรู้ร่วมกัน โดยรูปแบบการทำเกษตรกรรมยั่งยืน ประกอบด้วย ๕ รูปแบบ ที่มีจุดเด่นแตกต่างกัน ดังนี้ ๑) เกษตรทฤษฎีใหม่ ๒) วนเกษตร ๓) เกษตรผสมผสาน ๔) เกษตรอินทรีย์ ๕) เกษตรธรรมชาติ เพื่อลดความเสี่ยงต่อการปลูกพืชเชิงเดี่ยว ด้วยการปลูกพืชหรือเลี้ยงสัตว์เศรษฐกิจอื่น ๆ</p> <p>สภาพปัญหา / ความต้องการ จังหวัดยโสธรมีเป้าหมายในการเพิ่มพื้นที่เกษตรอินทรีย์ให้ได้ ๔๒๐,๐๐๐ ไร่ ภายในปี พ.ศ. ๒๕๗๐ ปัจจุบันข้าวหอมมะลิอินทรีย์และพืชชนิดอื่น ๆ เป็นสินค้าที่ตลาด ทั้งในและต่างประเทศมีความต้องการสูง เป็นสินค้าที่ขึ้นชื่อของจังหวัดยโสธร จึงมีความจำเป็นต้องส่งเสริมการทำเกษตรอินทรีย์ในการขยายพื้นที่เพื่อเพิ่มผลผลิตให้มากขึ้น และส่งเสริมการรวมกลุ่มเกษตรกรเป็นหมู่บ้านเกษตรอินทรีย์ต้นแบบ</p> <p>ความเร่งด่วน เพื่อเป็นการสร้างกระแสการรับรู้และการมีส่วนร่วมในการขับเคลื่อนเกษตรอินทรีย์จังหวัดยโสธร ให้ขยายผลสู่เกษตรกรรายอื่นอย่างแพร่หลาย โดยเกษตรกรที่เข้าร่วมโครงการเป็นกลุ่มเป้าหมายใหม่หรือกลุ่มเดิมที่ต้องขยายพื้นที่ เพิ่มชนิดสินค้าเกษตรให้ได้ตามเป้าหมายที่กำหนดไว้ จึงมีความจำเป็นในการส่งเสริมการผลิตสินค้าเกษตรอินทรีย์ที่ได้มาตรฐาน มีศักยภาพในการแข่งขันและขยายฐานตลาดเกษตรอินทรีย์ให้กว้างขวางออกไปยิ่งขึ้น ซึ่งมาตรฐานเกษตรอินทรีย์ยโสธรขั้นพื้นฐาน Yasothon Basic Organic Standard (Yaso BOS) สามารถเป็นส่วนหนึ่งในการขับเคลื่อนการพัฒนาเกษตรอินทรีย์ของจังหวัดให้ขยายผลในการเพิ่มจำนวนชนิดสินค้าและพื้นที่เกษตรอินทรีย์ของจังหวัดให้มากยิ่งขึ้น</p>

หัวข้อ	รายละเอียด
๕. วัตถุประสงค์ของโครงการ	<p>๑. เพื่อส่งเสริมพัฒนาศักยภาพการผลิตสินค้าเกษตรให้ได้มาตรฐานเกษตรอินทรีย์ไฮโดรเจนขั้นพื้นฐานด้านประมง Yasothon Basic Organic Aquaculture Standard (Yaso BOAS) สามารถเพิ่มจำนวนชนิดสินค้าและพื้นที่เกษตรอินทรีย์ของจังหวัดไฮโดรเจน</p> <p>๒. เพื่อส่งเสริมให้เกษตรกร สามารถยกระดับคุณภาพการผลิตสินค้าเกษตรได้รับการรับรองมาตรฐานเกษตรอินทรีย์</p>
๖. ตัวชี้วัดและค่าเป้าหมาย	<p>๑. ของเกษตรกรผู้สนใจสมัครนำพื้นที่เข้าร่วมทำเกษตรอินทรีย์สามารถพัฒนาคุณภาพการผลิตสินค้าเกษตรตามมาตรฐานเกษตรอินทรีย์ไฮโดรเจนขั้นพื้นฐานด้านประมง Yasothon Basic Organic Aquaculture Standard (Yaso BOAS) เพิ่มจำนวนชนิดสินค้าและพื้นที่เกษตรอินทรีย์จังหวัดไฮโดรเจน จำนวน ๕๐ ราย</p>
๗. พื้นที่เป้าหมาย	พื้นที่ ๙ อำเภอในจังหวัดไฮโดรเจน
๘. กิจกรรมหลัก	
<p>๘.๑ กิจกรรมหลัก : ส่งเสริม และพัฒนาคุณภาพการผลิตตามมาตรฐานเกษตรอินทรีย์ไฮโดรเจนขั้นพื้นฐานด้านประมง BOAS (Yaso BOS ด้านประมง)</p> <p>งบประมาณรวม ๕๒๕,๔๘๐ บาท</p> <p>งบพัฒนาจังหวัด จำนวน ๕๒๕,๔๘๐ บาท</p> <p>งบประมาณปี พ.ศ. ๒๕๖๖ : - บาท</p> <p>งบประมาณปี พ.ศ. ๒๕๖๗ : - บาท</p> <p>งบประมาณปี พ.ศ. ๒๕๖๘ : ๑๗๕,๑๖๐ บาท</p> <p>งบประมาณปี พ.ศ. ๒๕๖๙ : ๑๗๕,๑๖๐ บาท</p> <p>งบประมาณปี พ.ศ. ๒๕๗๐ : ๑๗๕,๑๖๐ บาท</p> <p>งบกรม/กระทรวง จำนวน - บาท</p> <p>งบองค์กรปกครองส่วนท้องถิ่น จำนวน - บาท</p> <p>ผู้รับผิดชอบ : สนง.ประมงจังหวัดไฮโดรเจน</p>	<p>ส่งเสริม และพัฒนาคุณภาพการผลิตตามมาตรฐานเกษตรอินทรีย์ไฮโดรเจนขั้นพื้นฐานด้านประมง BOAS (Yaso BOS ด้านประมง)</p> <p>๑. จัดประชุมเชิงปฏิบัติการคณะกรรมการให้การรับรองและคณะกรรมการตรวจประเมินตามมาตรฐานเกษตรอินทรีย์ไฮโดรเจนขั้นพื้นฐานด้านประมง Yasothon Basic Organic Aquaculture Standard (Yaso BOAS)</p> <p>๒. จัดประชุมเชิงปฏิบัติการพัฒนาศักยภาพความรู้การตรวจรับรองมาตรฐานเกษตรอินทรีย์ไฮโดรเจนขั้นพื้นฐานด้านประมง Yasothon Basic Organic Aquaculture Standard (Yaso BOAS) สำหรับผู้ตรวจประเมินฯ</p> <p>๓. การตรวจประเมินมาตรฐานเกษตรอินทรีย์ไฮโดรเจนขั้นพื้นฐานด้านประมง Yasothon Basic Organic Aquaculture Standard (Yaso BOAS)</p> <p>๔. ให้การรับรองมาตรฐานเกษตรอินทรีย์ไฮโดรเจนขั้นพื้นฐานด้านประมง Yasothon Basic Organic Aquaculture Standard (Yaso BOAS)</p>
๙. หน่วยงานดำเนินการ	สำนักงานประมงจังหวัดไฮโดรเจน
๑๐. ระยะเวลาในการดำเนินโครงการ	ปีงบประมาณ พ.ศ. ๒๕๖๖ – ๒๕๗๐
๑๑. งบประมาณ	<p>ปี ๒๕๖๖-๒๕๗๐ รวม ๕๒๕,๔๘๐ บาท</p> <p>งบพัฒนาจังหวัด จำนวน ๕๒๕,๔๘๐ บาท</p>
๑๒. ผลผลิต (Output)	<p>๑. สามารถเพิ่มจำนวนชนิดสินค้าและพื้นที่เกษตรอินทรีย์ของจังหวัดไฮโดรเจน</p> <p>๒. สามารถยกระดับคุณภาพการผลิตสินค้าเกษตร ได้รับการรับรองมาตรฐานเกษตรอินทรีย์</p>
๑๓. ผลลัพธ์จากการดำเนินโครงการ (Outcome)	<p>๑. สินค้าด้านประมงได้รับการรับรองมาตรฐานเกษตรอินทรีย์ไฮโดรเจนขั้นพื้นฐานด้านประมง Yasothon Basic Organic Aquaculture Standard (Yaso BOAS) เกษตรกรจำนวน ๕๐ ราย</p> <p>๒. เกษตรกรสามารถผลิตสินค้าที่มีความปลอดภัยได้มาตรฐานเกษตรอินทรีย์ไฮโดรเจนขั้นพื้นฐาน ด้านประมง Yasothon Basic Organic Aquaculture Standard (Yaso BOAS) จำนวน ๕๐ ราย</p>

หัวข้อ	รายละเอียด
๑. ชื่อโครงการสำคัญ	โครงการการเพิ่มประสิทธิภาพการผลิตสินค้าตามมาตรฐานเกษตรอินทรีย์และเกษตรปลอดภัย
๒. ชื่อแผนงาน	เพิ่มความหลากหลายในการผลิตสินค้าเกษตร
๓. แนวทางการพัฒนา	เพิ่มความหลากหลายในการผลิตสินค้าเกษตร
๔. หลักการและเหตุผล	<p>จังหวัดยโสธรเป็นเมืองเกษตรกรรม ได้กำหนดเป้าหมายการพัฒนาตามแผนพัฒนาจังหวัด ๕ ปี พ.ศ. ๒๕๖๖ - ๒๕๗๐ ว่า “ยโสธรเมืองเกษตรอินทรีย์ เมืองแห่งวิถีอีสาน” โดยได้มีการส่งเสริมให้มีการทำเกษตรอินทรีย์ครบวงจรและได้มาตรฐาน มีการส่งเสริมให้เป็นเกษตรมูลค่าสูง เป็นจังหวัดชั้นนำด้านเกษตรปลอดภัยและเกษตรอินทรีย์แปรรูปคุณภาพสูง รวมทั้งการส่งเสริมการเพิ่มความหลากหลายในผลิตสินค้าเกษตรอินทรีย์อย่างต่อเนื่อง แต่ผลผลิตส่วนใหญ่ยังไม่ได้มีการบริหารจัดการที่มีประสิทธิภาพเท่าที่ควร ทำให้สินค้ามีมูลค่าไม่สูงมาก และมีปัญหาสินค้าค้าง ส่งผลให้เกษตรกรและสถาบันเกษตรกรที่เกี่ยวข้องขาดแรงจูงใจและประสบปัญหาการดำเนินงาน จึงควรมีการพัฒนาการบริหารจัดการสินค้าเกษตรของเกษตรกรและสถาบันเกษตรกร โดยการอบรมเชิงปฏิบัติการเพื่อเพิ่มศักยภาพการบริหารจัดการสินค้าเกษตรอินทรีย์ สินค้าเกษตรปลอดภัย และสินค้าพืชหลังนา รวมทั้งส่งเสริมและสร้างเครือข่ายผู้ผลิต ผู้รวบรวม ผู้แปรรูปและผู้จำหน่าย ร่วมกับภาคเอกชน เพื่อให้สินค้าได้รับการบริหารจัดการอย่างมีประสิทธิภาพ</p> <p>เกษตรกรและสถาบันเกษตรกรมีเป้าหมายในการผลิต การรวบรวม การแปรรูป และการตลาดที่ชัดเจน</p> <p>จังหวัดยโสธรเป็นเมืองเกษตรกรรม เกษตรกรส่วนใหญ่ประกอบอาชีพเกษตรกรรมเชิงเดี่ยว หรือทำนาเป็นอาชีพหลักทำให้ต้องเสี่ยงกับผลผลิตได้ราคาต่ำ รายได้ไม่เพียงพอ</p> <p>ต่อรายจ่าย ดังนั้น การส่งเสริมให้มีการปลูกงาดำ (งาดำ งาขาว และงาแดง) รวมทั้งมีการบริหารจัดการ</p> <p>โดยสถาบันเกษตรกร จึงน่าจะเป็นอีกทางเลือกหนึ่งที่จะช่วยส่งเสริมให้เกษตรกรมีรายได้เพิ่ม ส่งผลให้มีชีวิตความเป็นอยู่ที่ดีขึ้น</p> <p>การส่งเสริมให้มีการปลูกงาดำ (งาดำ งาขาว และงาแดง) รวมทั้งมีการบริหารจัดการโดยสถาบันเกษตรกร เป็นทางเลือกหนึ่งที่จะช่วยส่งเสริมให้เกษตรกรมีรายได้เพิ่ม ส่งผลให้มีชีวิตความเป็นอยู่ที่ดีขึ้น</p>
๕. วัตถุประสงค์ของโครงการ	<ol style="list-style-type: none"> ๑. เพื่อส่งเสริมให้เกษตรกรสมาชิกสถาบันเกษตรกรผลิตพืชเศรษฐกิจอื่นนอกเหนือจากข้าว (พืชหลังนา : งาดำ) ๒. เพื่อส่งเสริมและสนับสนุนให้มีการรวบรวม แปรรูปและจำหน่ายผลผลิตที่ได้ ๓. เพื่อส่งเสริมและสร้างเครือข่ายผู้ผลิต ผู้รวบรวม ผู้แปรรูปและผู้จำหน่ายร่วมกับภาคเอกชน ๔. เพื่อส่งเสริมผลิตอาหารปลอดภัยมาตรฐาน GAP ของเกษตรกรจังหวัดยโสธร เป็นการผลิตเชิงการค้าเพื่อการส่งออก ๕. เพื่อเพิ่มทางเลือกในการผลิตสินค้าทางการเกษตรแก่เกษตรกร

หัวข้อ	รายละเอียด
๖. ตัวชี้วัดและค่าเป้าหมาย	๑. เกษตรกรสมาชิกสถาบันเกษตรกรได้รับการส่งเสริมผลิตพืชเศรษฐกิจอื่นนอกเหนือจากข้าว (พืชหลังนา : งามดำ) จำนวน ๔๐ ราย ๒. เกษตรกรจำนวน ๒๗๐ คน ได้รับการพัฒนาเพื่อยกระดับการผลิตงานเชิงการค้า ตามมาตรฐาน GAP
๗. พื้นที่เป้าหมาย	ภายในพื้นที่ ๙ อำเภอของจังหวัดยโสธร
๘. กิจกรรมหลัก	
<p>๘.๑ กิจกรรมหลัก : เพิ่มประสิทธิภาพการผลิตสินค้าเกษตรพืชหลังนาจังหวัดยโสธร : การปลูกงานเชิงการค้า</p> <p>งบประมาณรวม ๒,๖๙๒,๘๐๐ บาท</p> <p>งบพัฒนาจังหวัด จำนวน ๒,๖๙๒,๘๐๐ บาท</p> <p>งบประมาณปี พ.ศ. ๒๕๖๖ : - บาท</p> <p>งบประมาณปี พ.ศ. ๒๕๖๗ : ๖๗๓,๒๐๐ บาท</p> <p>งบประมาณปี พ.ศ. ๒๕๖๘ : ๖๗๓,๒๐๐ บาท</p> <p>งบประมาณปี พ.ศ. ๒๕๖๙ : ๖๗๓,๒๐๐ บาท</p> <p>งบประมาณปี พ.ศ. ๒๕๗๐ : ๖๗๓,๒๐๐ บาท</p> <p>งบกรม/กระทรวง จำนวน - บาท</p> <p>งบองค์กรปกครองส่วนท้องถิ่น จำนวน - บาท</p> <p>ผู้รับผิดชอบ : ศูนย์วิจัยและพัฒนาการเกษตรยโสธร</p>	<p>กิจกรรมที่ ๑ : ประชุมชี้แจงโครงการและการจัดทำแผนที่ตั้งแปลงแก่เกษตรกร</p> <p>กิจกรรมที่ ๒ : แลกเปลี่ยนเรียนรู้เพื่อเป็นต้นแบบสำหรับการเรียนรู้การปลูกงานเชิงการค้า</p> <p>กิจกรรมที่ ๓ : ถ่ายทอดเทคโนโลยีการปลูกงานเชิงการค้าและการจัดการตลาด</p> <p>กิจกรรมที่ ๔ : สนับสนุนปัจจัยการผลิตแก่เกษตรกร กิจกรรมที่ ๕ : การบริหารโครงการ ติดตามให้คำแนะนำด้านวิชาการแก่เกษตรกร</p>
<p>๘.๒ กิจกรรมหลัก : การส่งเสริมการผลิตพืชหลังนา (งามดำ) ในสถาบันเกษตรกรแบบครบวงจร</p> <p>งบประมาณรวม ๘๖๓,๖๐๐ บาท</p> <p>งบพัฒนาจังหวัด จำนวน ๘๖๓,๖๐๐ บาท</p> <p>งบประมาณปี พ.ศ. ๒๕๖๖ : ๒๐๐,๐๐๐ บาท</p> <p>งบประมาณปี พ.ศ. ๒๕๖๗ : ๑๘๓,๖๐๐ บาท</p> <p>งบประมาณปี พ.ศ. ๒๕๖๘ : ๑๖๐,๐๐๐ บาท</p> <p>งบประมาณปี พ.ศ. ๒๕๖๙ : ๑๖๐,๐๐๐ บาท</p> <p>งบประมาณปี พ.ศ. ๒๕๗๐ : ๑๖๐,๐๐๐ บาท</p> <p>งบกรม/กระทรวง จำนวน - บาท</p> <p>งบองค์กรปกครองส่วนท้องถิ่น จำนวน - บาท</p> <p>ผู้รับผิดชอบ : สนง.สหกรณ์จังหวัดยโสธร</p>	การส่งเสริมการผลิตพืชเศรษฐกิจอื่นนอกเหนือจากข้าว (พืชหลังนา : งามดำ) ในสถาบันเกษตรกร
๙. หน่วยงานดำเนินการ	ศูนย์วิจัยและพัฒนาการเกษตรยโสธร สำนักงานสหกรณ์จังหวัดยโสธร
๑๐. ระยะเวลาในการดำเนินโครงการ	ปีงบประมาณ พ.ศ. ๒๕๖๖ – ๒๕๗๐
๑๑. งบประมาณ	ปี ๒๕๖๖-๒๕๗๐ รวม ๓,๕๕๖,๔๐๐ บาท งบพัฒนาจังหวัด จำนวน ๓,๕๕๖,๔๐๐ บาท

หัวข้อ	รายละเอียด
๑๒. ผลผลิต (Output)	<p>๑. เกษตรกรสมาชิกสถาบันเกษตรกรมีความรู้และทักษะในการผลิตพืชเศรษฐกิจชนิดอื่นนอกเหนือจากข้าว (พืชหลังนา : งามดำ)</p> <p>๒. สินค้าเกษตรของจังหวัดยโสธรมีความหลากหลาย</p> <p>๓. สถาบันเกษตรกรมีการรวบรวม แปรรูปและจำหน่ายผลผลิตพืชเศรษฐกิจชนิดอื่นนอกเหนือจากข้าว (พืชหลังนา : งามดำ)</p> <p>๔. เกิดแปลงต้นแบบนาร่องการปลูกยางเชิงการค้า ตามมาตรฐาน GAP จำนวน ๓๐ แปลง ๙ อำเภอ</p> <p>๕. เกษตรกร จำนวน ๒๗๐ ราย ๙ อำเภอ ได้รับการถ่ายทอดความรู้ เทคโนโลยีการเพิ่มประสิทธิภาพการผลิตกล้วยเชิงการค้า</p>
๑๓. ผลลัพธ์จากการดำเนินโครงการ (Outcome)	<p>๑. เกษตรกรมีอาชีพเสริมและมีรายได้ต่อเนื่อง</p> <p>๒. มีช่องทางการจำหน่ายเพิ่ม และสินค้ามีมูลค่าเพิ่มขึ้น</p> <p>๓. เกษตรกรในโครงการสามารถผลิตงาที่มีคุณภาพ รับรองมาตรฐาน GAP ส่งออกสอดคล้องกับกับความต้องการของตลาดภายในประเทศและตลาดอาเซียน</p>

หัวข้อ	รายละเอียด
๑. ชื่อโครงการสำคัญ	โครงการขับเคลื่อนงานบริการวิชาการสู่ชุมชน (Yasothon Development Model)
๒. ชื่อแผนงาน	ส่งเสริมการอนุรักษ์และพัฒนาแหล่งพันธุกรรม พันธุ์พืช พันธุ์สัตว์ที่เป็นอัตลักษณ์พื้นถิ่นและเชิงเศรษฐกิจ
๓. แนวทางการพัฒนา	ส่งเสริมการอนุรักษ์และพัฒนาแหล่งพันธุกรรม พันธุ์พืช พันธุ์สัตว์ที่เป็นอัตลักษณ์พื้นถิ่นและเชิงเศรษฐกิจ
๔. หลักการและเหตุผล	<p>การขับเคลื่อนการพัฒนาประเทศต้องอาศัยยุทธศาสตร์ชาติ ๒๐ ปี (พ.ศ.๒๕๖๑ – ๒๕๘๐) เพื่อให้เกิดความยั่งยืน บรรลุตามวิสัยทัศน์ของประเทศที่ว่า “ประเทศไทยมีความมั่นคง มั่งคั่ง ยั่งยืน เป็นประเทศพัฒนาแล้ว ด้วยการพัฒนาตามหลักปรัชญาของเศรษฐกิจพอเพียง” ซึ่งแผนแม่บทยุทธศาสตร์ชาติ ประเด็นการเกษตร แผนแม่บทย่อยเกษตรกรปลอดภัย มุ่งเน้นให้เกิดการพัฒนาคุณภาพมาตรฐานและการรับรองความปลอดภัยในระดับต่างๆ สนับสนุนและส่งเสริมการผลิตสินค้าเกษตรให้มีคุณภาพมาตรฐานความปลอดภัยเพื่อเพิ่มขีดความสามารถในการแข่งขันให้มากขึ้น โดยมีแนวทางการพัฒนาสนับสนุนการผลิตที่เป็นมิตรกับสิ่งแวดล้อม ลด ละ เลิกการใช้สารเคมีที่เป็นอันตราย เพื่อลดผลกระทบต่อสิ่งแวดล้อม ผลผลิตทางการเกษตรไม่มีการปนเปื้อนของสารเคมีทางการเกษตรที่เป็นอันตราย</p> <p>ในการส่งเสริมให้เกษตรกรผลิตสินค้าเกษตร และผลักดันให้การผลผลิตเข้าสู่การรับรองมาตรฐานคุณภาพสินค้าเกษตรในประเภทต่างๆ ไม่ว่าจะเป็นการรับรองมาตรฐานเกษตรปลอดภัย จีเอพี หรือเกษตรอินทรีย์ เพื่อเพิ่มขีดความสามารถในการแข่งขันให้สูงขึ้น ผลักดันให้สินค้าเกษตรมีมูลค่าสูงขึ้นนั้น ในกระบวนการผลิตพบปัญหาเรื่องการเข้าทำลายของศัตรูพืชอย่างหลีกเลี่ยงไม่ได้ ไม่ว่าจะเป็นศัตรูพืชประจำถิ่นที่มีการระบาดเป็นประจำ หากไม่มีการดูแลเอาใจใส่ที่ดี และศัตรูพืชอุบัติใหม่ที่สร้างความเสียหายให้กับผลผลิต ซึ่งเมื่อเกษตรกรพบการระบาดของศัตรูพืชก็จะหันไปพึ่งพาสารเคมีป้องกันและกำจัดศัตรูพืชเพียงอย่างเดียว เนื่องจากหาได้ง่าย ใช้สะดวก มีประสิทธิภาพ (ในบางกรณี) และเห็นผลรวดเร็ว แต่หากเกษตรกรละเลยไม่ปฏิบัติตามคำแนะนำการใช้อย่างเคร่งครัด ก็จะทำให้เกิดปัญหาสารเคมีปนเปื้อนในผลผลิต จะเห็นได้จากรายงานของหน่วยงานในกรมวิชาการเกษตรที่มีการสุ่มเก็บตัวอย่างพืชจากแปลงเกษตรกร และสถานที่จำหน่าย มาตรวจวิเคราะห์สารเคมีทางการเกษตรตกค้างในช่วง ๑๐ ปีที่ผ่านมา พบสารเคมีตกค้างในผลผลิตการเกษตรมากถึงร้อยละ ๒๒.๓๒ ซึ่งนอกจากจะตกค้างในผลผลิตแล้ว ตัวเกษตรกรผู้ใช้อาจได้รับอันตรายจากการสะสมของสารเคมีในร่างกาย และสภาพแวดล้อมก็ได้รับผลกระทบจากการตกค้างของสารเคมีในดินละน้ำด้วย ซึ่งหากจะจัดการศัตรูพืชเหล่านี้ให้ได้ผลควรต้องใช้หลายๆ วิธีร่วมกันจึงจะมีประสิทธิภาพสามารถแก้ปัญหาการระบาดของศัตรูพืชได้ โดยเจ้าหน้าที่ส่งเสริมการเกษตรและเกษตรกรต้องร่วมกันวางแผนการจัดการศัตรูพืชตลอดฤดูการปลูก โดยการผสมผสาน</p>

หัวข้อ	รายละเอียด
	<p>เทคโนโลยีการควบคุมศัตรูพืชหลายๆ วิธีเข้าด้วยกันให้มีผลกับศัตรูพืชชนิดนั้นๆ บริบทของพื้นที่ และบริบทของเกษตรกร เริ่มตั้งแต่ก่อนเกิดการระบาด ใช้วิธีทางเกษตรกรรม เพื่อป้องกันไม่ให้ศัตรูพืชเข้ามาในพื้นที่ ตามด้วยการสำรวจติดตามสถานการณ์ศัตรูพืชอย่างต่อเนื่อง เมื่อเริ่มพบการระบาดใช้การจัดการศัตรูพืชวิธีการต่างๆ เช่น การใช้วิธีกล วิธีพินาศชีววิธี และเมื่อการระบาดเริ่มมีความรุนแรงก็อาจหลีกเลี่ยงไม่ได้ที่ต้องมีการใช้สารเคมีกำจัดศัตรูพืชเพื่อคุ้มครองผลผลิต แต่ควรเป็นทางเลือกสุดท้าย ใช้ให้น้อยที่สุดใช้อย่างถูกต้องและปลอดภัย และใช้ภายใต้คำแนะนำที่ถูกต้อง</p> <p>ทั้งนี้ การจะเลือกใช้วิธีการจัดการศัตรูพืชด้วยวิธีใดนั้น เกษตรกรต้องรู้จักศัตรูพืชที่กำลังเผชิญอยู่ และรู้จักการออกแบบวิธีการให้เหมาะสม มีประสิทธิภาพกับศัตรูพืชนั้นๆ ดังนั้น การส่งเสริมให้เกษตรกรมีความรู้เรื่องการจัดการศัตรูพืชด้วยวิธีผสมผสานจึงมีความจำเป็น เพื่อให้เกษตรกรสามารถจัดการศัตรูพืชได้โดยไม่ต้องพึ่งพาแต่สารเคมีเพียงอย่างเดียว แต่ในสถานการณ์ที่มีความจำเป็นต้องใช้สารเคมี เกษตรกรก็สามารถใช้สารป้องกันกำจัดศัตรูพืชได้อย่างถูกต้องและปลอดภัย เพื่อให้ผลผลิตมีความปลอดภัยจากสารเคมีทางการเกษตรตกค้าง และไม่ส่งผลกระทบต่อสิ่งแวดล้อม นำไปสู่การยกระดับความปลอดภัยของสินค้าเกษตรให้สูงขึ้นเพิ่มโอกาสการแข่งขัน ทำให้มูลค่าของผลผลิตเพิ่มขึ้นได้ในอนาคต</p>
๕. วัตถุประสงค์ของโครงการ	<ol style="list-style-type: none"> ๑. เพื่อสร้างการรับรู้ความเข้าใจวิธีการการวินิจฉัยและการจัดการศัตรูพืชแบบผสมผสาน อย่างถูกต้องและ มีประสิทธิภาพในพื้นที่ ๒. เพื่อส่งเสริมให้สมาชิกศูนย์จัดการดินปุ๋ยชุมชนสามารถผลิตและใช้แทนแฉะ ๓. เพื่อพัฒนาให้ ศตปช. เป็นต้นแบบและขยายผลการผลิตและใช้แทนแฉะในชุมชน ๔. เพื่อส่งเสริมและสร้างความตระหนักให้เกษตรกรมีจิตสานึกต่อการผลิตพืชอาหารและผลกระทบต่อสิ่งแวดล้อม ๕. เพื่อส่งเสริมให้เกษตรกรมีความรู้เกี่ยวกับการเลี้ยงผึ้งโพรงป่าและสร้างรายได้ให้เกษตรกร
๖. ตัวชี้วัดและค่าเป้าหมาย	<ol style="list-style-type: none"> ๑ เกษตรกรผ่านการอบรม จำนวน ๒๒๕ ราย ๒. มี ศตปช. ต้นแบบการผลิตและใช้แทนแฉะในพื้นที่จังหวัดยโสธร อย่างน้อย ๙ ศูนย์ ที่สามารถให้บริการผลิตแทนแฉะให้แก่เกษตรกรในชุมชน ๓. สมาชิก ศตปช. และเกษตรกรที่สนใจ ให้การยอมรับองค์ความรู้การผลิตและใช้แทนแฉะ และนำไปปฏิบัติ สามารถผลิตและใช้แทนแฉะเพื่อลดต้นทุนการผลิตได้ สามารถผลิตแทนแฉะเพื่อใช้ปรับปรุงบำรุงดินได้เอง จำนวน ๙๐ จุด ๔. เกษตรกรมีความรู้ความเข้าใจการวินิจฉัยและการจัดการศัตรูพืชแบบผสมผสาน อย่างถูกต้องและ เหมาะสม
๗. พื้นที่เป้าหมาย	ดำเนินการในพื้นที่ ๙ อำเภอ
๘. กิจกรรมหลัก	

หัวข้อ	รายละเอียด
<p>๘.๑ กิจกรรมหลัก : การจัดการศัตรูพืชแบบผสมผสาน</p> <p>งบประมาณรวม ๑,๗๑๙,๗๐๐ บาท</p> <p>งบพัฒนาจังหวัด จำนวน ๑,๕๖๙,๗๐๐ บาท</p> <p>งบประมานปี พ.ศ. ๒๕๖๖ : - บาท</p> <p>งบประมานปี พ.ศ. ๒๕๖๗ : ๔๑๔,๔๐๐ บาท</p> <p>งบประมานปี พ.ศ. ๒๕๖๘ : ๓๘๕,๑๐๐ บาท</p> <p>งบประมานปี พ.ศ. ๒๕๖๙ : ๓๘๕,๑๐๐ บาท</p> <p>งบประมานปี พ.ศ. ๒๕๗๐ : ๓๘๕,๑๐๐ บาท</p> <p>งบกรม/กระทรวง จำนวน – บาท</p> <p>งบองค์กรปกครองส่วนท้องถิ่น จำนวน ๑๕๐,๐๐๐ บาท</p> <p>งบประมานปี พ.ศ. ๒๕๖๖ : - บาท</p> <p>งบประมานปี พ.ศ. ๒๕๖๗ : - บาท</p> <p>งบประมานปี พ.ศ. ๒๕๖๘ : ๕๐,๐๐๐ บาท</p> <p>งบประมานปี พ.ศ. ๒๕๖๙ : ๕๐,๐๐๐ บาท</p> <p>งบประมานปี พ.ศ. ๒๕๗๐ : ๕๐,๐๐๐ บาท</p> <p>ผู้รับผิดชอบ : สนง.เกษตรจังหวัดยโสธร อปท.ในพื้นที่ อำเภอกำแพงแสน</p>	<p>การจัดการศัตรูพืชแบบผสมผสาน</p> <p>๑ ฝึกอบรมการวินิจฉัยและการจัดการศัตรูพืชแบบผสมผสาน</p> <p>๒ งานสาธิตเทคโนโลยีการอารักขาพืชและการจัดการดินปุ๋ย</p>
<p>๘.๒ กิจกรรมหลัก : ส่งเสริมการเลี้ยงผึ้งโพรงป่าเชิงอนุรักษ์จังหวัดยโสธร</p> <p>งบประมาณรวม ๔๕๗,๒๐๐ บาท</p> <p>งบพัฒนาจังหวัด จำนวน ๔๕๗,๒๐๐ บาท</p> <p>งบประมานปี พ.ศ. ๒๕๖๖ : - บาท</p> <p>งบประมานปี พ.ศ. ๒๕๖๗ : - บาท</p> <p>งบประมานปี พ.ศ. ๒๕๖๘ : ๑๕๒,๔๐๐ บาท</p> <p>งบประมานปี พ.ศ. ๒๕๖๙ : ๑๕๒,๔๐๐ บาท</p> <p>งบประมานปี พ.ศ. ๒๕๗๐ : ๑๕๒,๔๐๐ บาท</p> <p>งบกรม/กระทรวง จำนวน – บาท</p> <p>งบองค์กรปกครองส่วนท้องถิ่น จำนวน -บาท</p> <p>ผู้รับผิดชอบ : สนง.เกษตรจังหวัดยโสธร</p>	<p>อบรมเกษตรกรเพื่อส่งเสริมการเลี้ยงผึ้งโพรงป่าเชิงอนุรักษ์จังหวัดยโสธร</p>
<p>๘.๓ กิจกรรมหลัก : ขยายผลการผลิตและใช้แทนแดงเพื่อลดต้นทุนการผลิตสู่เกษตรกร</p> <p>งบประมาณรวม ๑,๑๙๓,๔๐๐ บาท</p> <p>งบพัฒนาจังหวัด จำนวน ๑,๑๙๓,๔๐๐ บาท</p> <p>งบประมานปี พ.ศ. ๒๕๖๖ : - บาท</p> <p>งบประมานปี พ.ศ. ๒๕๖๗ : - บาท</p> <p>งบประมานปี พ.ศ. ๒๕๖๘ : ๓๙๗,๘๐๐ บาท</p> <p>งบประมานปี พ.ศ. ๒๕๖๙ : ๓๙๗,๘๐๐ บาท</p> <p>งบประมานปี พ.ศ. ๒๕๗๐ : ๓๙๗,๘๐๐ บาท</p> <p>งบกรม/กระทรวง จำนวน – บาท</p> <p>งบองค์กรปกครองส่วนท้องถิ่น จำนวน -บาท</p> <p>ผู้รับผิดชอบ : สนง.เกษตรจังหวัดยโสธร</p>	<p>๑ อบรมถ่ายทอดเทคโนโลยีการผลิตและใช้ประโยชน์จากแทนแดงให้กับเกษตรกร</p> <p>๒. สนับสนุนวัสดุอุปกรณ์ในการผลิตแทนแดง และแปลงศึกษาการใช้แทนแดงในนาข้าวหรือพืชอื่น ๆ</p> <p>๓. การติดตาม จัดเก็บข้อมูลและและรายงานผล</p>

หัวข้อ	รายละเอียด
๙. หน่วยงานดำเนินการ	สำนักงานเกษตรจังหวัดยโสธร อปท.ในพื้นที่ อำเภอกำเขื่อนแก้ว
๑๐. ระยะเวลาในการดำเนินโครงการ	ปีงบประมาณ พ.ศ. ๒๕๖๖ – ๒๕๗๐
๑๑. งบประมาณ	ปี ๒๕๖๖-๒๕๗๐ รวม ๓,๓๗๐,๓๐๐ บาท งบพัฒนาจังหวัด จำนวน ๓,๒๒๐,๓๐๐ บาท งบองค์กรปกครองส่วนท้องถิ่น จำนวน ๑๕๐,๐๐๐ บาท
๑๒. ผลผลิต (Output)	<ol style="list-style-type: none"> ๑. เกษตรกรได้รับการพัฒนาศักยภาพด้านการจัดการศัตรูพืชด้วยวิธีผสมผสาน ๒. พื้นที่การเกษตรได้รับการสนับสนุนให้มีการจัดการศัตรูพืชด้วยวิธีผสมผสาน ๓. มี ศดปช. ต้นแบบการผลิตและใช้แทนแดงในพื้นที่จังหวัดยโสธร อย่างน้อย ๙ ศูนย์ ๔. สมาชิก ศดปช. และเกษตรกรที่สนใจ สามารถผลิตและใช้แทนแดงเพื่อลดต้นทุนการผลิตได้ ๕. เกษตรกรผ่านการอบรมรวมกลุ่มเลี้ยงผึ้งโพรงป่า จำนวน ๒๗๐ ราย มีองค์ความรู้เกี่ยวกับการเลี้ยงผึ้งโพรงป่า
๑๓. ผลลัพธ์จากการดำเนินโครงการ (Outcome)	<ol style="list-style-type: none"> ๑. เกษตรกรนำวิธีการจัดการศัตรูพืชด้วยวิธีผสมผสานไปปฏิบัติ ๒. ผลผลิตทางการเกษตรมีความปลอดภัยจากสารเคมีทางการเกษตรตกค้าง ๓. สมาชิก ศดปช. และเกษตรกรให้การยอมรับองค์ความรู้การผลิตและใช้แทนแดง และนำไปปฏิบัติ ๔. สมาชิก ศดปช. สามารถให้บริการผลิตแทนแดงให้แก่เกษตรกรในชุมชน ๕. มีการรวมกลุ่มผลิตน้ำผึ้งแท้จดทะเบียนเป็นวิสาหกิจชุมชน และมีปริมาณผึ้งโพรงป่าเพิ่มขึ้นเอื้อระบบนิเวศเมืองเกษตรอินทรีย์วิถียโสธร

หัวข้อ	รายละเอียด
๑. ชื่อโครงการสำคัญ	โครงการการส่งเสริมการอนุรักษ์และพัฒนาแหล่งพันธุกรรม พันธุ์พืช พันธุ์สัตว์ที่เป็นอัตลักษณ์พื้นถิ่นและเชิงเศรษฐกิจ
๒. ชื่อแผนงาน	ส่งเสริมการอนุรักษ์และพัฒนาแหล่งพันธุกรรม พันธุ์พืช พันธุ์สัตว์ที่เป็นอัตลักษณ์พื้นถิ่นและเชิงเศรษฐกิจ
๓. แนวทางการพัฒนา	ส่งเสริมการอนุรักษ์และพัฒนาแหล่งพันธุกรรม พันธุ์พืช พันธุ์สัตว์ที่เป็นอัตลักษณ์พื้นถิ่นและเชิงเศรษฐกิจ
๔. หลักการและเหตุผล	<p>จังหวัดยโสธรเป็นเมืองเกษตรกรรม ได้กำหนดเป้าหมายการพัฒนาตามแผนพัฒนาจังหวัด ๕ ปี พ.ศ. ๒๕๖๖ - ๒๕๗๐ ว่า “ยโสธรเมืองเกษตรอินทรีย์ เมืองแห่งวิถีอีสาน” โดยได้มีการส่งเสริมให้มีการทำเกษตรอินทรีย์ครบวงจรและได้มาตรฐาน มีการส่งเสริมให้เป็นเกษตรมูลค่าสูง เป็นจังหวัดชั้นนำด้านเกษตรปลอดภัยและเกษตรอินทรีย์แปรรูปคุณภาพสูง รวมทั้งการส่งเสริมการเพิ่มความหลากหลายในผลิตสินค้าเกษตรอินทรีย์อย่างต่อเนื่อง แต่ผลผลิตส่วนใหญ่ยังไม่ได้รับการบริหารจัดการที่มีประสิทธิภาพเท่าที่ควร ทำให้สินค้ามีมูลค่าไม่สูงมาก และมีปัญหาสินค้าค้าง ส่งผลกระทบต่อเกษตรกรและสถาบันเกษตรกรที่เกี่ยวข้องขาดแรงจูงใจและประสบปัญหาการดำเนินงาน จึงควรมีการพัฒนาการบริหารจัดการสินค้าเกษตรของเกษตรกรและสถาบันเกษตรกร โดยการอบรมเชิงเพื่อเพิ่มศักยภาพการบริหารจัดการสินค้าเกษตรอินทรีย์ สินค้าเกษตรปลอดภัย และสินค้าพืชหลังนา รวมทั้งส่งเสริมและสร้างเครือข่ายผู้ผลิต ผู้รวบรวม ผู้แปรรูปและผู้จำหน่าย ร่วมกับภาคเอกชน เพื่อให้สินค้าได้รับการบริหารจัดการอย่างมีประสิทธิภาพ</p> <p>เกษตรกรและสถาบันเกษตรกรมีเป้าหมายในการผลิต การรวบรวม การแปรรูป และการตลาดที่ชัดเจน</p> <p>ในการส่งเสริมให้เกษตรกรผลิตสินค้าเกษตร และผลักดันให้การผลผลิตเข้าสู่การรับรองมาตรฐานคุณภาพสินค้าเกษตรในประเภทต่างๆ ไม่ว่าจะเป็นการรับรองมาตรฐานเกษตรปลอดภัย จีเอพี หรือเกษตรอินทรีย์ เพื่อเพิ่มความสามารถในการการแข่งขันให้สูงขึ้น ผลักดันให้สินค้าเกษตรมีมูลค่าสูงขึ้นนั้น ในกระบวนการผลิตพบปัญหาเรื่องการเข้าทำลายของศัตรูพืชอย่างหลีกเลี่ยงไม่ได้ ไม่ว่าจะเป็นศัตรูพืชประจำถิ่นที่มีการระบาดเป็นประจำ หากไม่มีการดูแลเอาใจใส่ที่ดี และศัตรูพืชอุบัติใหม่ที่สร้างความเสียหายให้กับผลผลิต ซึ่งเมื่อเกษตรกรพบการระบาดของศัตรูพืชก็จะหันไปพึ่งพาสารเคมีป้องกันและกำจัดศัตรูพืชเพียงอย่างเดียว เนื่องจากหาได้ง่าย ใช้สะดวก มีประสิทธิภาพ (ในบางกรณี) และเห็นผลรวดเร็ว แต่หากเกษตรกรละเลยไม่ปฏิบัติตามคำแนะนำการใช้อย่างเคร่งครัด ก็จะทำให้เกิดปัญหาสารเคมีปนเปื้อนในผลผลิต จะเห็นได้จากรายงานของหน่วยงานในกรมวิชาการเกษตรที่มีการสุ่มเก็บตัวอย่างพืชจากแปลงเกษตรกร และสถานที่จำหน่าย มาตรวจวิเคราะห์สารเคมีทางการเกษตรตกค้างในช่วง ๑๐ ปีที่ผ่านมา พบสารเคมีตกค้างในผลผลิตการเกษตรมากถึงร้อยละ ๒๒.๓๒ ซึ่งนอกจากจะตกค้างในผลผลิตแล้ว ตัวเกษตรกรผู้ใช้ก็อาจได้รับอันตรายจากการสะสมของสารเคมีในร่างกาย และสภาพแวดล้อมก็ได้รับผลกระทบจากการตกค้างของสารเคมีในดินละน้ำด้วย ซึ่งหากจะจัดการศัตรูพืชเหล่านี้ให้ได้ผลควรต้องใช้หลายๆ วิธีร่วมกันจึงจะมีประสิทธิภาพสามารถแก้ปัญหาการระบาดของศัตรูพืชได้ โดยเจ้าหน้าที่ส่งเสริมการเกษตรและเกษตรกรต้อง</p>

หัวข้อ	รายละเอียด
	<p>ร่วมกันวางแผนการจัดการศัตรูพืชตลอดฤดูการปลูก โดยการผสมผสานเทคโนโลยีการควบคุมศัตรูพืชหลายๆ วิธีเข้าด้วยกันให้มีผลกับศัตรูพืชชนิดนั้นๆ บริบทของพื้นที่ และบริบทของเกษตรกร เริ่มตั้งแต่ก่อนเกิดการระบาด ใช้วิธีทางเกษตรกรรม เพื่อป้องกันไม่ให้ศัตรูพืชเข้ามาในพื้นที่ ตามด้วยการสำรวจติดตามสถานการณ์ศัตรูพืชอย่างต่อเนื่อง เมื่อเริ่มพบการระบาดใช้การจัดการศัตรูพืชวิธีการต่างๆ เช่น การใช้วิธีกล วิธีพินาศ ชีววิธี และเมื่อการระบาดเริ่มมีความรุนแรงก็อาจหลีกเลี่ยงไม่ได้ที่ต้องมีการใช้สารเคมีกำจัดศัตรูพืชเพื่อคุ้มครองผลผลิต แต่ควรเป็นทางเลือกสุดท้าย ใช้ให้น้อยที่สุด ใช้อย่างถูกต้องและปลอดภัย และใช้ภายใต้คำแนะนำที่ถูกต้อง</p> <ul style="list-style-type: none"> - ชั้นโรง (ผึ่งจิว)เป็นแม่แรงที่ช่วยในการผสมเกสรทำให้พืชผลในแปลงปลูกติดผลดีขึ้น ให้ผลผลิตมากขึ้น และเป็นตัวบ่งชี้ว่าสวนนั้นๆใช้สารเคมีฉีดพ่นเป็นอันตรายต่อผู้บริโภคผลผลิต - ชั้นโรง (ผึ่งจิว)เป็นสัตว์อยู่ในท้องถิ่นแต่ละพื้นที่ตามธรรมชาติ สามารถนำมาเลี้ยงให้ถูกวิธีเชิงอนุรักษ์โดยการไม่ใช้ควัน และสามารถขยายพันธุ์เพิ่มจำนวนผึ่งให้มากขึ้นได้เอง - ชั้นโรง (ผึ่งจิว)เป็นสิ่งที่ช่วยผลักดันให้เกษตรกรผู้เลี้ยงไม่ใช้สารเคมีฉีดพ่นแปลง เนื่องจากจะเป็นอันตรายต่อตัวผึ่ง เป็นแนวทางนำไปสู่การทำเกษตรอินทรีย์ได้จริง - ผลผลิตที่ได้เป็นน้ำผึ่งแท้จากธรรมชาติสามารถตรวจสอบติดตามแหล่งผลิตและที่มาได้จริง - น้ำผึ่งแท้จากธรรมชาติเป็นที่ต้องการของผู้บริโภค และไข่ผึ่งที่เหลือหลังการเก็บน้ำผึ่งสามารถนำมาจำหน่ายได้หรือนำมาแปรรูปเป็นผลิตภัณฑ์ต่างๆ ซึ่งเป็นการสร้างรายได้เสริมของครัวเรือนอีกทางหนึ่ง - เป็นการส่งเสริมให้เกษตรกรลดการใช้สารเคมีและเป็นเกษตรอินทรีย์มากยิ่งขึ้น ตลอดถึงเกษตรกรมีผลผลิตเพิ่มมากขึ้นจากการที่ผึ่งมีการช่วยผสมเกสร <p>การส่งเสริมให้เกษตรกรเลี้ยงจิ้งหรีด สามารถดำเนินการได้ในพื้นที่ที่ได้รับผลกระทบจากการระบาดของเชื้อไวรัสโคโรนา ๒๐๑๙ ทำให้เกษตรกรมีรายได้จากการเลี้ยงจิ้งหรีดในระยะเวลาอันสั้นและเป็นอาชีพเสริมเพิ่มรายได้แก่เกษตรกรอีกทางหนึ่ง เพราะใช้ระยะเวลาในการเลี้ยงสั้นเพียง ๔๕ วันเท่านั้นก็สามารถนำมาบริโภคหรือจำหน่ายได้ และมีต้นทุนในการเลี้ยงต่ำ ทำให้เกษตรกรมีรายได้เพิ่มขึ้นและเป็นแหล่งอาหารโปรตีนในครอบครัวสามารถเพิ่มรายได้ ลดรายจ่ายในครัวเรือน เกิดการสร้างงานสร้างอาชีพในชุมชน และมีการพัฒนาอย่างยั่งยืนได้</p> <ul style="list-style-type: none"> - เป็นการดำเนินการตามแนวทางการพัฒนาเศรษฐกิจแบบองค์รวม BCG Model <p>ที่จะพัฒนาเศรษฐกิจ ๓ มิติไปพร้อมกัน ได้แก่ ระบบเศรษฐกิจชีวภาพ (Bioeconomy) มุ่งเน้นการใช้ทรัพยากรชีวภาพเพื่อสร้างมูลค่าเพิ่ม โดยเน้นการพัฒนาเป็นผลิตภัณฑ์มูลค่าสูง เชื่อมโยงกับเศรษฐกิจหมุนเวียน(Circular Economy) ที่คำนึงถึงการนำวัสดุต่างๆกลับมาใช้ประโยชน์ให้มากที่สุด และทั้ง ๒ เศรษฐกิจนี้อยู่ภายใต้เศรษฐกิจสีเขียว(Green Economy)</p>

หัวข้อ	รายละเอียด
๕. วัตถุประสงค์ของโครงการ	๑. เพื่อสร้างการรับรู้ความเข้าใจวิธีการการวินิจฉัยและการจัดการศัตรูพืชแบบผสมผสาน อย่างถูกต้องและ มีประสิทธิภาพในพื้นที่ ๒. เพื่อส่งเสริมและสร้างความตระหนักให้เกษตรกรมีจิตสานึกต่อการผลิตพืชอาหารและผลกระทบต่อสิ่งแวดล้อม ๓. เพื่อส่งเสริมการพัฒนาขยายผลจำนวนพื้นที่แปลงและผลผลิตสินค้าเกษตรอินทรีย์ให้เพิ่มมากยิ่งขึ้น ๔. เพื่อส่งเสริมการสร้างรายได้เสริมของครัวเรือนที่ทำเกษตรอินทรีย์และเลี้ยงผึ้งโพรงป่ามากยิ่งขึ้น ๕. เพื่อให้เกษตรกรมีผลผลิตเพิ่มมากขึ้นซึ่งเป็นผลพลอยได้ทางอ้อมเนื่องจากผึ้งช่วยในการผสมเกสร
๖. ตัวชี้วัดและค่าเป้าหมาย	๑. เกษตรกรผ่านการอบรม จำนวน ๒๒๕ ราย ๒ เกษตรกรมีความรู้ความเข้าใจการวินิจฉัยและการจัดการศัตรูพืชแบบผสมผสาน อย่างถูกต้องและ เหมาะสม ๓ น้ำผึ้งแท้ตามธรรมชาติสามารถตรวจสอบแหล่งที่มาได้มีจำหน่ายในพื้นที่จังหวัดยโสธร ๔ รายได้ครัวเรือนเพิ่มขึ้น ๑๐% ต่อปี ของเกษตรกรที่ทำเกษตรอินทรีย์สำหรับผู้ที่เลี้ยงชันโรง (ผึ้งจิ๋ว) ๕ เกษตรกรมีสุขภาพดีขึ้น มีความเสี่ยงการเจ็บป่วยจากสารเคมีจำนวนน้อยลง ๖ เกษตรกรได้รับการฝึกอบรม ฝึกปฏิบัติการเลี้ยงชันโรง ปีละ ๘๐ ราย
๗. พื้นที่เป้าหมาย	ภายในพื้นที่ ๙ อำเภอของจังหวัดยโสธร
๘. กิจกรรมหลัก	
๘.๑ กิจกรรมหลัก : ส่งเสริมการเลี้ยงชันโรง (ผึ้งจิ๋ว) ให้กับสมาชิกในกลุ่มวิสาหกิจชุมชนเกษตรบุญเสริมสมบูรณ์ และเกษตรกรรายใหม่ที่สนใจเข้าร่วมกลุ่ม งบประมาณรวม ๑,๒๑๑,๗๐๐ บาท งบพัฒนาจังหวัด จำนวน ๑,๒๑๑,๗๐๐ บาท งบประมาณปี พ.ศ. ๒๕๖๖ : - บาท งบประมาณปี พ.ศ. ๒๕๖๗ : - บาท งบประมาณปี พ.ศ. ๒๕๖๘ : ๔๐๓,๙๐๐ บาท งบประมาณปี พ.ศ. ๒๕๖๙ : ๔๐๓,๙๐๐ บาท งบประมาณปี พ.ศ. ๒๕๗๐ : ๔๐๓,๙๐๐ บาท งบกรม/กระทรวง จำนวน - บาท งบองค์กรปกครองส่วนท้องถิ่น จำนวน - บาท ผู้รับผิดชอบ : ศูนย์ส่งเสริมและพัฒนาอาชีพการเกษตรจังหวัดยโสธร	ยกระดับสินค้าเกษตรปลอดภัยและเกษตรอินทรีย์มูลค่าสูง (โครงการเลี้ยงชันโรง) - สนับสนุนการอบรมทำการฝึกปฏิบัติจริง และวัสดุอุปกรณ์ประกอบการฝึกอบรมและสาธิตเพื่อสร้างความรู้และความเข้าใจในการเลี้ยง การจัดการภายในรังผึ้ง การเก็บน้ำผึ้ง ตลอดจนการแปรรูปผลิตภัณฑ์จากน้ำผึ้ง ให้กับสมาชิกกลุ่มปัจจุบันและเกษตรกรรายใหม่ที่เข้าร่วมโครงการ เป้าหมาย ๘๐ คน จำนวน ๕ ครั้ง - สนับสนุนวัสดุอุปกรณ์การเลี้ยงผึ้งโพรงป่า (กล่องมาตรฐานการเลี้ยงผึ้งโพรงป่า โต๊ะขาตั้งกล่อง และอุปกรณ์เสริมอื่นๆ จำนวน ๘๐ ชุด) และการจัดหาผึ้งนำมาเลี้ยง

หัวข้อ	รายละเอียด
<p>๘.๒ กิจกรรมหลัก : การส่งเสริมการเลี้ยงจิ้งหรีดเชิงการค้า</p> <p>งบประมาณรวม ๓,๕๗๑,๐๕๐ บาท</p> <p>งบพัฒนาจังหวัด จำนวน ๓,๕๗๑,๐๕๐ บาท</p> <p>งบประมาณปี พ.ศ. ๒๕๖๖ : ๑,๑๒๖,๐๕๐ บาท</p> <p>งบประมาณปี พ.ศ. ๒๕๖๗ : ๑,๔๗๑,๘๐๐ บาท</p> <p>งบประมาณปี พ.ศ. ๒๕๖๘ : ๓๒๔,๔๐๐ บาท</p> <p>งบประมาณปี พ.ศ. ๒๕๖๙ : ๓๒๔,๔๐๐ บาท</p> <p>งบประมาณปี พ.ศ. ๒๕๗๐ : ๓๒๔,๔๐๐ บาท</p> <p>งบกรม/กระทรวง จำนวน - บาท</p> <p>งบองค์กรปกครองส่วนท้องถิ่น จำนวน - บาท</p> <p>ผู้รับผิดชอบ : ศูนย์ส่งเสริมและพัฒนาอาชีพการเกษตรจังหวัดยโสธร</p>	<p>ฝึกอาชีพเกษตรกรหลักสูตรการเลี้ยงจิ้งหรีดเชิงการค้า</p>
<p>๙. หน่วยงานดำเนินการ</p>	<p>ศูนย์ส่งเสริมและพัฒนาอาชีพการเกษตรจังหวัดยโสธร</p>
<p>๑๐. ระยะเวลาในการดำเนินโครงการ</p>	<p>ปีงบประมาณ พ.ศ. ๒๕๖๖ – ๒๕๗๐</p>
<p>๑๑. งบประมาณ</p>	<p>ปี ๒๕๖๖-๒๕๗๐ รวม ๔,๗๘๒,๗๕๐ บาท</p> <p>งบพัฒนาจังหวัด จำนวน ๔,๗๘๒,๗๕๐ บาท</p>
<p>๑๒. ผลผลิต (Output)</p>	<p>๑. ผลิตน้ำผึ้งแท้ธรรมชาติจำหน่ายได้ไม่น้อยกว่า ๖๐ กก./ปี</p> <p>๒. ผลิตภัณฑ์แปรรูปจากผึ้งจำหน่าย</p> <p>๓. จำนวนพื้นที่ทำเกษตรอินทรีย์เพิ่มขึ้นจำนวนไม่ต่ำกว่า ๓๐ แปลง</p> <p>๔. เกษตรกรได้รับการฝึกอบรม ฝึกปฏิบัติการเลี้ยงจิ้งหรีด ปีละ ๘๐ ราย</p>
<p>๑๓. ผลลัพธ์จากการดำเนินโครงการ (Outcome)</p>	<p>๑. เกษตรกรมีรายได้ครัวเรือนมากขึ้นจากการจำหน่ายน้ำผึ้ง และการแปรรูปผลิตภัณฑ์</p> <p>๒. ผลผลิตจากเกษตรกรที่เป็นพืช ผัก และผลไม้ที่เป็นเกษตรอินทรีย์ มีความปลอดภัยต่อผู้บริโภคมีจำหน่ายมากขึ้น</p> <p>๓. สมาชิกกลุ่มฯและผู้บริโภคมีผลผลิตทางการเกษตรปลอดภัยจากสารเคมีส่งผลกระทบต่อสุขภาพดีขึ้น</p>

หัวข้อ	รายละเอียด
๑. ชื่อโครงการสำคัญ	โครงการเพิ่มประสิทธิภาพการผลิตสินค้าตามมาตรฐานเกษตรอินทรีย์และเกษตรปลอดภัยแบบครบวงจร
๒. ชื่อแผนงาน	ส่งเสริมการพัฒนาเทคโนโลยีและนวัตกรรม ในการแปรรูป การพัฒนาผลิตภัณฑ์สินค้าเกษตร เกษตรปลอดภัยและเกษตรอินทรีย์ ในการเพิ่มมูลค่า
๓. แนวทางการพัฒนา	ส่งเสริมการพัฒนาเทคโนโลยีและนวัตกรรม ในการแปรรูป การพัฒนาผลิตภัณฑ์สินค้าเกษตร เกษตรปลอดภัยและเกษตรอินทรีย์ ในการเพิ่มมูลค่า
๔. หลักการและเหตุผล	<p>นโยบายรัฐบาล ยุทธศาสตร์ชาติ ๒๐ ปี แผนพัฒนาเศรษฐกิจและสังคมแห่งชาติฉบับที่ ๑๓ แผนพัฒนาภาคตะวันออกเฉียงเหนือ แผนพัฒนากลุ่มจังหวัดภาคตะวันออกเฉียงเหนือตอนล่าง ๒ และแผนพัฒนาจังหวัด กำหนดแนวทางพัฒนาด้านการเกษตรให้สร้างความสามารถในการแข่งขัน จังหวัดยโสธร ประเด็นการพัฒนา ส่งเสริมเกษตรอินทรีย์ครบวงจรและได้มาตรฐาน แนวทางการพัฒนา การขยายพื้นที่เกษตรอินทรีย์และการใช้พื้นที่เต็มศักยภาพ</p> <p>สภาพปัญหา/ความต้องการ : ปัจจุบันการดำเนินชีวิตของเกษตรกร เป็นไปด้วยความยากลำบากต้องประสบปัญหามากมายทั้งในด้านการประกอบอาชีพและการดำรงชีวิต ซึ่งเกษตรกรเองจะต้องมีการปรับตัวให้เข้ากับสถานการณ์ปัจจุบันให้ได้ การส่งเสริมการเลี้ยงปลาตะเพียน และกบ ให้กับกลุ่มเกษตรกรจะทำให้เกษตรกรสามารถมีทางเลือกอาชีพที่หลากหลายขึ้นไม่เป็นการประกอบอาชีพเชิงเดี่ยวเป็นลดความเสี่ยงในการดำรงชีวิตของเกษตรกรเอง ทั้งยังเป็นการผลิตปลาสดเพื่อสนับสนุนผู้ผลิตปลาสมัยโสธรให้มีวัตถุดิบในการผลิตในพื้นที่ได้มากขึ้น ปัจจุบันจังหวัดยโสธรต้องนำเข้าปลาตะเพียนเพื่อนำมาผลิตปลาสมัยประมาณ ๓๐๐ ตัน คิดเป็นมูลค่า ประมาณ ๑๘ ล้านบาท</p> <p>การส่งเสริมการเพาะเลี้ยงปลาตะเพียนให้กับกลุ่มเกษตรกร เป็นการยกระดับความเป็นอยู่ของเกษตรกรให้มีรายได้เพิ่มขึ้น หรือลดรายจ่ายภายในครัวเรือน ทั้งยังส่งผลต่อสภาพรวมเศรษฐกิจของประเทศ ดังนั้นการพัฒนากระบวนการผลิตด้านการประมง จึงเป็นอีกส่วนหนึ่งในการพัฒนาชีวิตของเกษตรกรให้ดีขึ้นตามนโยบายของรัฐบาล จึงมีความจำเป็นอย่างยิ่งในการที่จะพัฒนากระบวนการผลิตด้านการประมง เพื่อให้เกษตรกรมีศักยภาพในการผลิตสินค้าด้านประมงที่มีคุณภาพ ทั้งในปัจจุบันและต่อไปในอนาคต ประกอบกับจังหวัดยโสธร มีการแปรรูปปลาสมัยปลาตะเพียนที่มีชื่อเสียง โดยมียอดจำหน่ายคิดเป็นมูลค่าปีละประมาณ ๓๐ ล้านบาท ซึ่งปลาสมัยจังหวัดยโสธรเป็นที่ต้องการของตลาดทั้งในจังหวัดและต่างจังหวัด การส่งเสริมการเลี้ยงปลาตะเพียนในพื้นที่จังหวัดยโสธรจึงเป็นการสนับสนุนการแปรรูปอุตสาหกรรมปลาสมัยโสธรได้อีกทางหนึ่ง</p> <p>การส่งเสริมการเพาะเลี้ยงกบให้กับกลุ่มเกษตรกร เป็นการยกระดับความเป็นอยู่ของเกษตรกรให้มีรายได้เพิ่มขึ้น หรือลดรายจ่ายภายในครัวเรือน ทั้งยังส่งผลต่อสภาพรวมเศรษฐกิจของประเทศ ดังนั้นการพัฒนากระบวนการผลิตด้านการประมง เป็นอีกส่วนหนึ่งในการพัฒนาชีวิตของเกษตรกรให้ดีขึ้นตามนโยบายของรัฐบาล จึงมีความจำเป็นอย่างยิ่งในการที่จะพัฒนากระบวนการผลิตด้านการประมง เพื่อให้เกษตรกรมีศักยภาพในการผลิตสินค้าด้านประมงที่มีคุณภาพ ทั้งในปัจจุบันและต่อไปในอนาคต กบ</p>

หัวข้อ	รายละเอียด
	เป็นสัตว์ที่มีการเจริญเติบโตที่เร็ว ใช้ระยะเวลาการเลี้ยงน้อย ใช้พื้นที่เลี้ยงไม่มาก ใช้ปริมาณน้ำในการเลี้ยงไม่มาก จึงเหมาะสมกับพื้นที่ของจังหวัดยโสธรที่พื้นที่ส่วนมากไม่มีระบบชลประทาน กบสามารถเลี้ยงได้ทั้งเป็นอาชีพหลักและอาชีพเสริม และประชาชนที่นิยมนำมาประกอบอาหารได้ตั้งแต่ ลูกอ๊อด ลูกกบ จนถึงกบโต กบจึงเป็นสัตว์ที่เลี้ยงง่ายใช้ประโยชน์ได้มากมายเป็นการ
๕. วัตถุประสงค์ของโครงการ	๑ ส่งเสริมให้เกษตรกรเลี้ยงปลาตะเพียนและเลี้ยงกบไว้บริโภค ๒ ส่งเสริมให้เกษตรกรดำเนินกิจกรรมเป็นกลุ่ม ๓ การลดรายจ่ายในครัวเรือน หรือจำหน่ายเป็นการเพิ่มรายได้
๖. ตัวชี้วัดและค่าเป้าหมาย	๑. เกษตรกรเข้าร่วมโครงการได้รับความรู้การเพาะเลี้ยงปลาตะเพียน ๕ กลุ่ม จำนวน ๕๐ รายต่อปี ๒. เกษตรกรเข้าร่วมโครงการมีผลผลิตปลาตะเพียนเพิ่มขึ้น จำนวน ๕๐ รายต่อปี ๑. เกษตรกรเข้าร่วมโครงการได้รับความรู้การเพาะเลี้ยงกบ ๕ กลุ่ม จำนวน ๕๐ รายต่อปี ๒. เกษตรกรเข้าร่วมโครงการมีผลผลิตกบเพิ่มขึ้น จำนวน ๕๐ รายต่อปี
๗. พื้นที่เป้าหมาย	พื้นที่ ๙ อำเภอในจังหวัดยโสธร
๘. กิจกรรมหลัก	
๘.๑ กิจกรรมหลัก : ส่งเสริมอาชีพการเพาะเลี้ยงปลาตะเพียนให้กับกลุ่มเกษตรกร งบประมาณรวม ๑,๘๒๗,๕๐๐ บาท งบพัฒนาจังหวัด จำนวน ๑,๘๒๗,๕๐๐ บาท งบประมาณปี พ.ศ. ๒๕๖๖ : ๓๖๕,๕๐๐ บาท งบประมาณปี พ.ศ. ๒๕๖๗ : ๓๖๕,๕๐๐ บาท งบประมาณปี พ.ศ. ๒๕๖๘ : ๓๖๕,๕๐๐ บาท งบประมาณปี พ.ศ. ๒๕๖๙ : ๓๖๕,๕๐๐ บาท งบประมาณปี พ.ศ. ๒๕๗๐ : ๓๖๕,๕๐๐ บาท งบกรม/กระทรวง จำนวน - บาท งบองค์กรปกครองส่วนท้องถิ่น จำนวน - บาท ผู้รับผิดชอบ : สนง.ประมงจังหวัดยโสธร	ฝึกอบรมเกษตรกรทั้งภาคทฤษฎีและปฏิบัติ ๑. คัดเลือกเกษตรกร กลุ่มละ ๑๐ ราย จำนวน ๕ กลุ่ม ๒. ฝึกอบรมเพื่อให้ความรู้เรื่องการเพาะเลี้ยงปลาตะเพียน และการแปรรูปปลาสาม ทั้งภาคทฤษฎีและปฏิบัติ ๓. ติดตามให้คำแนะนำในการดำเนินงานโครงการ ๔. ติดตามประเมินผลการดำเนินงานโครงการ
๘.๒ กิจกรรมหลัก : ส่งเสริมอาชีพการเพาะเลี้ยงกบให้กับกลุ่มเกษตรกร งบประมาณรวม ๒,๓๐๐,๐๐๐ บาท งบพัฒนาจังหวัด จำนวน ๒,๓๐๐,๐๐๐ บาท งบประมาณปี พ.ศ. ๒๕๖๖ : ๔๖๐,๐๐๐ บาท งบประมาณปี พ.ศ. ๒๕๖๗ : ๔๖๐,๐๐๐ บาท งบประมาณปี พ.ศ. ๒๕๖๘ : ๔๖๐,๐๐๐ บาท งบประมาณปี พ.ศ. ๒๕๖๙ : ๔๖๐,๐๐๐ บาท งบประมาณปี พ.ศ. ๒๕๗๐ : ๔๖๐,๐๐๐ บาท งบกรม/กระทรวง จำนวน - บาท งบองค์กรปกครองส่วนท้องถิ่น จำนวน - บาท ผู้รับผิดชอบ : สนง.ประมงจังหวัดยโสธร	ฝึกอบรมเกษตรกรทั้งภาคทฤษฎีและปฏิบัติ ๑. คัดเลือกเกษตรกร กลุ่มละ ๑๐ ราย จำนวน ๕ กลุ่ม ๒. ฝึกอบรมเพื่อให้ความรู้เรื่องการเพาะเลี้ยงกบ ทั้งภาคทฤษฎีและปฏิบัติ ๓. ติดตามให้คำแนะนำในการดำเนินงานโครงการ ๔. ติดตามประเมินผลการดำเนินงานโครงการ

หัวข้อ	รายละเอียด
๙. หน่วยงานดำเนินการ	สำนักงานประมงจังหวัดยโสธร
๑๐. ระยะเวลาในการดำเนินโครงการ	ปีงบประมาณ พ.ศ. ๒๕๖๖ – ๒๕๗๐
๑๑. งบประมาณ	ปี ๒๕๖๖-๒๕๗๐ รวม ๔,๑๒๗,๕๐๐ บาท งบพัฒนาจังหวัด จำนวน ๔,๑๒๗,๕๐๐ บาท
๑๒. ผลผลิต (Output)	๑. เกษตรกรมีความรู้เกี่ยวกับการเลี้ยงปลาตะเพียนและการเลี้ยงกบ จำนวน ๕๐ ราย ๒. เกษตรกรสามารถผลิตปลาตะเพียนและผลิตกบเพิ่มขึ้น จำนวน ๕๐ คน ๓. เกษตรกรมีอาหารโปรตีนบริโภคเพิ่มขึ้น จำนวน ๕๐ คน
๑๓. ผลลัพธ์จากการดำเนินโครงการ (Outcome)	๑. เกษตรกรผู้เพาะเลี้ยงปลาตะเพียนมีผลผลิตปลาตะเพียน ประมาณรายละ ๑๒๐ กก. จำนวน ๕๐ ราย รวม รวม ๖,๐๐๐ กก. ๒. ผลผลิตปลาตะเพียนเพิ่มขึ้นคิดเป็นมูลค่าประมาณ ๖,๐๐๐ บาท/ราย จำนวน ๕๐ ราย รวมมูลค่า ๓๐๐,๐๐๐ บาท ๓. ผู้บริโภคหรือเกษตรกรมีปลาตะเพียนสำหรับบริโภค และมีวัตถุดิบปลาตะเพียนสดในพื้นที่เพิ่มขึ้น ประมาณ ๖,๐๐๐ กิโลกรัม ๔. เกษตรกรผู้เพาะเลี้ยงกบมีผลผลิตกบ ประมาณรายละ ๘๐ กก. จำนวน ๕๐ ราย รวม ประมาณ ๔,๐๐๐ กก. ๕. ผลผลิตกบเพิ่มขึ้นคิดเป็นมูลค่าประมาณ ๘,๐๐๐ บาท/ราย จำนวน ๕๐ ราย รวมประมาณ ๔๐๐,๐๐๐ บาท ๖. ผู้บริโภคหรือเกษตรกรมีกบสำหรับบริโภค เพิ่มขึ้น ๔,๐๐๐ กก. ๗. เกษตรกรที่เข้าร่วมโครงการบางรายสามารถเป็นต้นแบบให้กับเกษตรกรรายอื่นได้

หัวข้อ	รายละเอียด
๑. ชื่อโครงการสำคัญ	โครงการส่งเสริมและพัฒนาศักยภาพการผลิตและการแปรรูปสมุนไพรอินทรีย์
๒. ชื่อแผนงาน	ส่งเสริมการพัฒนาผลิตภัณฑ์เพื่อสุขภาพและการแพทย์
๓. แนวทางการพัฒนา	ส่งเสริมการพัฒนาผลิตภัณฑ์เพื่อสุขภาพและการแพทย์
๔. หลักการและเหตุผล	<p>จังหวัดยโสธรเป็นเมืองเกษตรกรรม ได้กำหนดเป้าหมายการพัฒนาตามแผนพัฒนาจังหวัด ๕ ปี พ.ศ. ๒๕๖๖ - ๒๕๗๐ ว่า “ยโสธรเมืองเกษตรอินทรีย์ เมืองแห่งวิถีอีสาน” โดยได้มีการส่งเสริมให้มีการทำเกษตรอินทรีย์ครบวงจรและได้มาตรฐาน มีการส่งเสริมให้เป็นเกษตรมูลค่าสูง เป็นจังหวัดชั้นนำด้านเกษตรปลอดภัยและเกษตรอินทรีย์แปรรูปคุณภาพสูง รวมทั้งการส่งเสริมการเพิ่มความหลากหลายในผลิตสินค้าเกษตรอินทรีย์อย่างต่อเนื่อง แต่ผลผลิตส่วนใหญ่ยังไม่ได้รับการบริหารจัดการที่มีประสิทธิภาพเท่าที่ควร ทำให้สินค้ามีมูลค่าไม่สูงมาก และมีปัญหาสินค้าค้าง ส่งผลให้เกษตรกรและสถาบันเกษตรกรที่เกี่ยวข้องขาดแรงจูงใจและประสบปัญหาการดำเนินงาน จึงควรมีการพัฒนาการบริหารจัดการสินค้าเกษตรของเกษตรกรและสถาบันเกษตรกร โดยการอบรมเชิงเพื่อเพิ่มศักยภาพการบริหารจัดการสินค้าเกษตรอินทรีย์ สินค้าเกษตรปลอดภัย และสินค้าพืชหลังนา รวมทั้งส่งเสริมและสร้างเครือข่ายผู้ผลิต ผู้รวบรวม ผู้แปรรูปและผู้จำหน่าย ร่วมกับภาคเอกชน เพื่อให้สินค้าได้รับการบริหารจัดการอย่างมีประสิทธิภาพ เกษตรกรและสถาบันเกษตรกรมีเป้าหมายในการผลิต การรวบรวม การแปรรูป และการตลาดที่ชัดเจน</p> <p>การส่งเสริมการผลิตและการแปรรูปสมุนไพรอินทรีย์ เป็นวิธีการหนึ่งที่สามารถแก้ปัญหาความยากจนและจากสถานการณ์การระบาดของโรคติดเชื้อไวรัสโคโรนา ๒๐๑๙ ทำให้เกษตรกรได้รับผลกระทบโดยตรงในการประกอบอาชีพและการดำเนินชีวิตประจำวัน ฉะนั้นในการแก้ปัญหาเร่งด่วนโดยการฝึกอบรมด้านการเกษตรโดยเฉพาะการแปรรูปสมุนไพร สามารถแก้ปัญหาแก่เกษตรกรที่ได้รับผลกระทบได้ เพราะสมุนไพรทั่วไป สามารถนำมาแปรรูปทำเป็นยาสมุนไพร สำหรับใช้ในการบริโภคได้ เนื่องจากพืชสมุนไพรมีประโยชน์และสามารถใช้รักษาโรคได้หลายชนิด ตลอดจนจนกระแสนการใช้สมุนไพรในการรักษาโรคติดเชื้อไวรัสโคโรนา ๒๐๑๙ โควิด-๑๙ ทำให้สมุนไพรได้รับความสนใจและความนิยมเพิ่มมากขึ้นอย่างกว้างขวาง</p> <p>ดังนั้น การส่งเสริมการผลิตและการแปรรูปสมุนไพรอินทรีย์สามารถดำเนินการได้ในพื้นที่ที่ได้รับผลกระทบจากการระบาดของเชื้อไวรัสโคโรนา ๒๐๑๙ จะสามารถทำให้เกษตรกรมีรายได้จากการผลิตและการแปรรูปพืชสมุนไพรในระยะเวลายันสั้นและเป็นอาชีพเสริมเพิ่มรายได้แก่เกษตรกรอีกทางหนึ่ง สามารถเพิ่มรายได้ ลดรายจ่ายใน</p>
๕. วัตถุประสงค์ของโครงการ	๑. เพื่อให้เกษตรกรที่ได้รับผลกระทบจากการระบาดของเชื้อไวรัสโคโรนา ๒๐๑๙ มีรายได้จากการผลิตและแปรรูปสมุนไพร มีอาชีพเสริมจากการทำอาชีพหลัก สามารถสร้างงานสร้างอาชีพในชุมชนได้
๖. ตัวชี้วัดและค่าเป้าหมาย	<p>๑. เกษตรกรที่ร่วมโครงการได้รับการฝึกอาชีพ ฝึกปฏิบัติการแปรรูปสมุนไพร ปีละ ๑๕๐ ราย</p> <p>๒. เกษตรกรผู้นำการผลิตพืชสมุนไพรได้รับการร่วมเสวนาและอบรม ๕๐ ราย</p>

หัวข้อ	รายละเอียด
๗. พื้นที่เป้าหมาย	ภายในพื้นที่ ๙ อำเภอของจังหวัดยโสธร
๘. กิจกรรมหลัก	
<p>๘.๑ กิจกรรมหลัก : การจัดเวทีเกษตรกร ผู้นำกลุ่มพืชสมุนไพร และการฝึกอบรมผู้นำด้านสมุนไพร</p> <p>งบประมาณรวม ๓๒๐,๘๐๐ บาท</p> <p>งบพัฒนาจังหวัด จำนวน ๓๒๐,๘๐๐ บาท</p> <p>งบประมาณปี พ.ศ. ๒๕๖๖ : ๓๒,๕๐๐ บาท</p> <p>งบประมาณปี พ.ศ. ๒๕๖๗ : - บาท</p> <p>งบประมาณปี พ.ศ. ๒๕๖๘ : ๙๖,๑๐๐ บาท</p> <p>งบประมาณปี พ.ศ. ๒๕๖๙ : ๙๖,๑๐๐ บาท</p> <p>งบประมาณปี พ.ศ. ๒๕๗๐ : ๙๖,๑๐๐ บาท</p> <p>งบกรม/กระทรวง จำนวน - บาท</p> <p>งบองค์กรปกครองส่วนท้องถิ่น จำนวน - บาท</p> <p>ผู้รับผิดชอบ : ศูนย์ส่งเสริมและพัฒนาอาชีพการเกษตรจังหวัดยโสธร</p>	<p>การส่งเสริมและพัฒนาศักยภาพการผลิตและการแปรรูปสมุนไพรอินทรีย์ (ผู้นำกลุ่มพืชสมุนไพร)</p> <p>การจัดเวทีเกษตรกรผู้นำกลุ่มพืชสมุนไพร และการฝึกอบรมผู้นำด้านสมุนไพร</p>
<p>๘.๒ กิจกรรมหลัก : การฝึกอบรมแปรรูปสมุนไพร</p> <p>งบประมาณรวม ๑,๔๗๗,๑๐๐ บาท</p> <p>งบพัฒนาจังหวัด จำนวน ๑,๔๗๗,๑๐๐ บาท</p> <p>งบประมาณปี พ.ศ. ๒๕๖๖ : ๒๕๓,๓๐๐ บาท</p> <p>งบประมาณปี พ.ศ. ๒๕๖๗ : ๔๘๕,๒๐๐ บาท</p> <p>งบประมาณปี พ.ศ. ๒๕๖๘ : ๒๔๖,๒๐๐ บาท</p> <p>งบประมาณปี พ.ศ. ๒๕๖๙ : ๒๔๖,๒๐๐ บาท</p> <p>งบประมาณปี พ.ศ. ๒๕๗๐ : ๒๔๖,๒๐๐ บาท</p> <p>งบกรม/กระทรวง จำนวน - บาท</p> <p>งบองค์กรปกครองส่วนท้องถิ่น จำนวน - บาท</p> <p>ผู้รับผิดชอบ : ศูนย์ส่งเสริมและพัฒนาอาชีพการเกษตรจังหวัดยโสธร</p>	<p>การส่งเสริมและพัฒนาศักยภาพการผลิตและการแปรรูปสมุนไพรอินทรีย์</p> <p>การฝึกอบรมแปรรูปสมุนไพร</p>
๙. หน่วยงานดำเนินการ	ศูนย์ส่งเสริมและพัฒนาอาชีพการเกษตรจังหวัดยโสธร
๑๐. ระยะเวลาในการดำเนินโครงการ	ปีงบประมาณ พ.ศ. ๒๕๖๖ – ๒๕๗๐
๑๑. งบประมาณ	ปี ๒๕๖๖-๒๕๗๐ รวม ๑,๗๙๗,๙๐๐ บาท งบพัฒนาจังหวัด จำนวน ๑,๗๙๗,๙๐๐ บาท
๑๒. ผลผลิต (Output)	<p>๑. เกษตรกรที่ร่วมโครงการได้รับการฝึกอาชีพ ฝึกปฏิบัติการแปรรูปสมุนไพร ปีละ ๑๕๐ ราย</p> <p>๒. เกษตรกรผู้นำการผลิตพืชสมุนไพรได้รับการร่วมเสวนาและอบรม ปีละ ๕๐ ราย</p>
๑๓. ผลลัพธ์จากการดำเนินโครงการ (Outcome)	<p>๑. เกษตรกรที่ร่วมโครงการมีรายได้เพิ่มขึ้น ร้อยละ ๕ ต่อปี ลดรายจ่ายได้ ร้อยละ ๓ ต่อปี</p> <p>๒. เกษตรกรผู้นำการผลิตพืชสมุนไพรมีรายได้เพิ่มขึ้น ร้อยละ ๕ ต่อปี ลดรายจ่ายได้ ร้อยละ ๓ ต่อปี</p>

หัวข้อ	รายละเอียด
๑. ชื่อโครงการสำคัญ	โครงการส่งเสริมการปลูกหญ้าแพงโกลาและพัฒนาอาชีพการผลิตหญ้าแห้ง
๒. ชื่อแผนงาน	เพิ่มศักยภาพในการรับซื้อ/การจำหน่ายสินค้าเกษตร เกษตรปลอดภัยและเกษตรอินทรีย์
๓. แนวทางการพัฒนา	เพิ่มศักยภาพในการรับซื้อ/การจำหน่ายสินค้าเกษตร เกษตรปลอดภัยและเกษตรอินทรีย์
๔. หลักการและเหตุผล	<p>ในปัจจุบันอาชีพการเลี้ยงสัตว์ในประเทศไทย กำลังเป็นที่นิยมและได้รับความสนใจจากเกษตรกร จากข้อมูลสถิติการเลี้ยงสัตว์ในประเทศไทย ปี ๒๕๖๕ พบว่า มีประชากรสัตว์รวมทั้งหมด ๕๕๖,๘๐๘,๑๐๘ ตัว แบ่งเป็น กระจ่างเตี้ยที่ใช้อาหารชั้นเป็นหลัก จำนวน ๕๔๓,๒๒๖,๙๒๖ ตัว และสัตว์เคี้ยวเอื้องซึ่งใช้หญ้าเป็นอาหารหลัก จำนวน ๑๓,๕๘๑,๑๘๒ ตัว ประกอบด้วย โคเนื้อ จำนวน ๙๓๙,๔๑๑ ตัว โคนม จำนวน ๘๑๒,๒๓๕ ตัว กระจ่างเตี้ย จำนวน ๑,๗๔๑,๑๔๑ ตัว แพะ จำนวน ๑,๕๐๕,๓๘๘ ตัวและแกะ จำนวน ๑๒๘,๓๑๔ ตัว (ศูนย์เทคโนโลยีสารสนเทศและการสื่อสาร กรมปศุสัตว์, ๒๕๖๕)</p> <p>สำหรับการเลี้ยงโค กระจ่างเตี้ย แพะ แกะ สามารถเลี้ยงไว้สำหรับการบริโภคและยังสามารถเลี้ยงไว้เพื่อเป็นสัตว์สวยงามจำหน่ายในราคาที่สูงขึ้นได้ด้วย ทำให้เกษตรกรมีการเลี้ยงเพิ่มมากขึ้นเรื่อยๆ ในขณะที่เดียวกันพื้นที่ที่ใช้ในการเลี้ยงกับไม่เพียงพอต่อจำนวนสัตว์ที่เพิ่มขึ้น ส่งผลให้ความต้องการอาหารสัตว์เพิ่มมากขึ้นตามมาเช่นเดียวกัน โดยเฉพาะในช่วงฤดูแล้งที่พืชอาหารสัตว์ขาดแคลนทำให้สัตว์ซูบผอม ผลผลิตลดลง รวมถึงพื้นที่บางส่วนที่เกษตรกรได้มีการปรับเปลี่ยนไปปลูกพืชเศรษฐกิจอื่นแต่ไม่มีความเหมาะสมกับพื้นที่ทำให้ได้ผลผลิตไม่คุ้มค่าต่อการลงทุน</p> <p>ศูนย์วิจัยและพัฒนาอาหารสัตว์ยโสธรจึงได้จัดทำโครงการส่งเสริมการปลูกหญ้าแพงโกลาและพัฒนาอาชีพผลิตหญ้าแห้งจำหน่ายขึ้น เพื่อเพิ่มประสิทธิภาพการใช้พื้นที่ตลอดจนเป็นประโยชน์ต่อการเพิ่มประสิทธิภาพการผลิตสัตว์ได้และสามารถเป็นอาชีพทางเลือกใหม่ที่สร้างรายได้ให้กับเกษตรกร โดยการสนับสนุนมาตรการจูงใจให้เกษตรกรปรับเปลี่ยนพื้นที่ที่ไม่เหมาะสมในการทำเกษตรอื่นมาปลูกหญ้าแพงโกลาเพื่อการผลิตหญ้าแห้งจำหน่าย ด้วยการถ่ายทอดองค์ความรู้ เทคโนโลยีด้านการผลิตพืชอาหารสัตว์ และจัดหาตลาดรองรับเพื่อสร้างความมั่นใจให้แก่เกษตรกรสามารถตัดสินใจเลือกประกอบอาชีพเสริมสร้างรายได้ที่มั่นคงและยั่งยืนสำหรับการดำรงชีวิต</p>
๕. วัตถุประสงค์ของโครงการ	<ol style="list-style-type: none"> ๑) เพื่อส่งเสริมและพัฒนาอาชีพให้กับเกษตรกร ๒) เพื่อสร้างกลุ่มเกษตรกรนำร่องในการปลูกหญ้าแพงโกลาสำหรับการผลิตหญ้าแห้งเพื่อการจำหน่าย ๓) เพื่อถ่ายทอดองค์ความรู้และเทคโนโลยีการปลูก การจัดการแปลงหญ้า รวมถึงการแปรรูปในรูปแบบหญ้าแห้งเพื่อการจำหน่าย ๔) เพื่อปรับเปลี่ยนพื้นที่ที่ไม่เหมาะสม มาปลูกหญ้าเพื่อการจำหน่ายเสริมรายได้ ๕) เพื่อสร้างความเชื่อมโยงเครือข่ายของกลุ่มเกษตรกรปลูกหญ้า และฟาร์มปศุสัตว์

หัวข้อ	รายละเอียด
๖. ตัวชี้วัดและค่าเป้าหมาย	๑) กลุ่มเกษตรกรนำร่องปลูกหญ้าแพงโกลาเพื่อการจำหน่ายหญ้าแห้งอัดฟ่อน จำนวน ๑ กลุ่ม ๒) ปรับเปลี่ยนพื้นที่ที่ทำการเกษตรไม่เหมาะสม จำนวน ๓๕ ไร่ ๓) เพิ่มพื้นที่แปลงปลูกหญ้าแพงโกลา จำนวน ๓๕ ไร่
๗. พื้นที่เป้าหมาย	อำเภอคำเขื่อนแก้ว
๘. กิจกรรมหลัก	
๘.๑ กิจกรรมหลัก : ส่งเสริมการปลูกหญ้าแพงโกลาและพัฒนาอาชีพการผลิตหญ้าแห้ง งบประมาณรวม ๑,๔๓๕,๕๒๕ บาท งบพัฒนาจังหวัด จำนวน ๑,๔๓๕,๕๒๕ บาท งบประมาณปี พ.ศ. ๒๕๖๖ : - บาท งบประมาณปี พ.ศ. ๒๕๖๗ : ๔๘๐,๒๓๕ บาท งบประมาณปี พ.ศ. ๒๕๖๘ : - บาท งบประมาณปี พ.ศ. ๒๕๖๙ : ๔๗๗,๖๔๕ บาท งบประมาณปี พ.ศ. ๒๕๗๐ : ๔๗๗,๖๔๕ บาท งบกรม/กระทรวง จำนวน - บาท งบองค์กรปกครองส่วนท้องถิ่น จำนวน - บาท ผู้รับผิดชอบ : ศูนย์วิจัยและพัฒนาอาหารสัตว์ยโสธร	- การจัดอบรมเกษตรกร - จัดหาเมล็ดพันธุ์ - จัดหาชุดเจาะบ่อน้ำบาดาล - จัดซื้อวัสดุการเกษตร
๘.๒ กิจกรรมหลัก : สนับสนุนกลุ่มปลูกหญ้า งบประมาณรวม ๑,๖๐๐,๐๐๐ บาท งบพัฒนาจังหวัด จำนวน - บาท งบกรม/กระทรวง จำนวน - บาท งบองค์กรปกครองส่วนท้องถิ่น จำนวน ๑,๖๐๐,๐๐๐ บาท งบประมาณปี พ.ศ. ๒๕๖๖ : - บาท งบประมาณปี พ.ศ. ๒๕๖๗ : ๔๐๐,๐๐๐ บาท งบประมาณปี พ.ศ. ๒๕๖๘ : ๔๐๐,๐๐๐ บาท งบประมาณปี พ.ศ. ๒๕๖๙ : ๔๐๐,๐๐๐ บาท งบประมาณปี พ.ศ. ๒๕๗๐ : ๔๐๐,๐๐๐ บาท ผู้รับผิดชอบ : อปท.ในพื้นที่ อ.เมืองยโสธร	สนับสนุนกลุ่มปลูกหญ้า
๙. หน่วยงานดำเนินการ	ศูนย์วิจัยและพัฒนาอาหารสัตว์ยโสธร อปท.ในพื้นที่ อ.เมืองยโสธร
๑๐. ระยะเวลาในการดำเนินโครงการ	ประจำปีงบประมาณ พ.ศ. ๒๕๖๖ - ๒๕๗๐
๑๑. งบประมาณ	ปี ๒๕๖๖-๒๕๗๐ รวม ๓,๐๓๕,๕๒๕ บาท งบพัฒนาจังหวัด จำนวน ๑,๔๓๕,๕๒๕ บาท งบองค์กรปกครองส่วนท้องถิ่น จำนวน ๑,๖๐๐,๐๐๐ บาท
๑๒. ผลผลิต (Output)	๑. สามารถสร้างและพัฒนาเกษตรกรนำร่องในการปลูกหญ้าแพงโกลาสำหรับการผลิตหญ้าแห้งเพื่อการจำหน่าย จำนวน ๑ กลุ่ม เกษตรกร ๗ ราย และมีพื้นที่ปลูกหญ้าแพงโกลา จำนวน ๓๕ ไร่ ๒. มีผลผลิตหญ้าแพงโกลาแห้งคุณภาพดี เพื่อการจำหน่าย จำนวน ๘,๔๐๐ ฟ่อนต่อปี

หัวข้อ	รายละเอียด
๑๓. ผลลัพธ์จากการดำเนินโครงการ (Outcome)	๑) เกษตรกรที่ประกอบอาชีพปลูกหญ้าแพงโกลาจำหน่ายมีรายได้เพิ่ม และมีความมั่นคงในการดำรงชีวิต ๒) สามารถสร้างเครือข่ายระหว่างผู้ผลิตหญ้าแพงโกลาแห่งจำหน่าย และเกษตรกรผู้เลี้ยงสัตว์ ๓) สร้างรายได้ให้เกษตรกร มูลค่า ๘๔๐,๐๐๐ บาทต่อปี

หัวข้อ	รายละเอียด
๑. ชื่อโครงการสำคัญ	โครงการส่งเสริมการปลูกพืชอาหารสัตว์เพิ่มประสิทธิภาพการเลี้ยงโคแม่พันธุ์ผลิตลูกในพื้นที่ในจังหวัดยโสธร
๒. ชื่อแผนงาน	เพิ่มศักยภาพในการรับซื้อ/การจำหน่ายสินค้าเกษตร เกษตรปลอดภัยและเกษตรอินทรีย์
๓. แนวทางการพัฒนา	เพิ่มศักยภาพในการรับซื้อ/การจำหน่ายสินค้าเกษตร เกษตรปลอดภัยและเกษตรอินทรีย์
๔. หลักการและเหตุผล	จากข้อมูลสถิติการเลี้ยงโคเนื้อของจังหวัดยโสธร ปี ๒๕๖๕ พบว่ามีเกษตรกร จำนวน ๓๙,๖๗๔ ราย โคเนื้อ จำนวน ๑๘๘,๕๗๐ ตัว (สถิติปศุสัตว์ ปี ๒๕๖๕) ซึ่งในปัจจุบัน พบว่า จำนวนเกษตรกรมีจำนวนเพิ่มมากขึ้นแต่จำนวนโคเนื้อกลับลดลงอย่างช้าๆ เมื่อเปรียบเทียบการเลี้ยงในปีที่ผ่านมาโดยมีเกษตรกร จำนวน ๓๙,๕๙๘ ราย โคเนื้อ จำนวน ๑๘๘,๙๗๙ ตัว โดยเฉพาะการเลี้ยงโคแม่พันธุ์ผลิตลูกมีจำนวนลดน้อยลง ซึ่งเป็นสาเหตุหนึ่งทำให้วิสาหกิจชุมชน กลุ่มเกษตรกร หรือเกษตรกรที่เลี้ยงโคขุนในจังหวัดยโสธร ต้องจัดหาโคจากต่างพื้นที่เข้าขุน สาเหตุที่เกษตรกรเลี้ยงโคแม่พันธุ์ผลิตลูกมีจำนวนลดน้อยลงอาจเนื่องจากสภาพทางสังคม เศรษฐกิจ การขาดแคลนพื้นที่ปลูกพืชอาหารสัตว์ รวมถึงการขาดความรู้ความเข้าใจในการเลี้ยง เกษตรกรยังคงมีการเลี้ยงโคในสภาพเดิม คือ ในฤดูแล้งเกษตรกรเลี้ยงโคแบบไล่ปล่อยตามหัวไร่ปลายนาใช้หญ้าธรรมชาติในการเลี้ยง เมื่อเข้าสู่ฤดูฝนซึ่งเป็นฤดูทำนาเกษตรกรเริ่มนำโคที่เลี้ยงชั่งคอกแล้วตัดหญ้าตามธรรมชาติมาเลี้ยงซึ่งมีคุณค่าทางโภชนาต่ำ รวมถึงมีปริมาณไม่เพียงพอเป็นสาเหตุทำให้โคได้รับสารอาหารไม่ครบถ้วนตามความต้องการทางโภชนา ส่งผลต่อการเจริญเติบโตไม่เป็นไปตามสายพันธุ์ ภูมิคุ้มกันลด มีโอกาสเกิดโรคได้ง่าย สาเหตุเหล่านี้ส่งผลระยะยาวให้แม่โคขาดความสมบูรณ์พันธุ์ที่ดีทำให้ประสิทธิภาพการผลิตที่ลดลง เกษตรกรขาดกำลังใจในการเลี้ยงส่งผลระยะยาวคือประชากรโคเนื้อลดลงอย่างต่อเนื่อง
๕. วัตถุประสงค์ของโครงการ	๑) สร้างฟาร์มต้นแบบการเลี้ยงโคแม่พันธุ์ผลิตลูกให้มีประสิทธิภาพ ๒) สนับสนุนท่อนพันธุ์พืชอาหารสัตว์ให้แก่เกษตรกรที่เข้าร่วมในโครงการ ๓) สร้างเครือข่ายการเลี้ยงโคเนื้อในพื้นที่จังหวัดยโสธร
๖. ตัวชี้วัดและค่าเป้าหมาย	๑) พัฒนาฟาร์มต้นแบบการเลี้ยงโคแม่พันธุ์ผลิตลูก ๗๘ ฟาร์ม ๒) พื้นที่แปลงปลูกพืชอาหารสัตว์เพิ่มขึ้น จำนวน ๑๕๖ ไร่
๗. พื้นที่เป้าหมาย	ดำเนินการในพื้นที่ที่มีความเหมาะสมในการเลี้ยงโคแม่พันธุ์ผลิตลูกในจังหวัดยโสธร จำนวน ๙ อำเภอ ๗๘ ตำบลๆ ละ ๑ ฟาร์ม แบ่งเป็น อำเภอเมืองยโสธร ๑๗ ฟาร์ม คำเขื่อนแก้ว ๑๓ ฟาร์ม มหาชนะชัย ๑๐ ฟาร์ม ป่าดิว ๕ ฟาร์ม เลิงนกทา ๑๐ ฟาร์ม กุดชุม ๙ ฟาร์ม ค้อวัง ๔ ฟาร์ม ไทยเจริญ ๕ ฟาร์ม และอำเภอรามมูล ๕ ฟาร์ม
๘. กิจกรรมหลัก	

หัวข้อ	รายละเอียด
<p>๘.๑ กิจกรรมหลัก : ส่งเสริมการปลูกพืชอาหารสัตว์เพิ่มประสิทธิภาพการเลี้ยงโคแม่พันธุ์ผลิตลูกในพื้นที่ในจังหวัดยโสธร</p> <p>งบประมาณรวม ๑๓,๕๖๔,๒๓๐ บาท</p> <p>งบพัฒนาจังหวัด จำนวน ๑๓,๕๖๔,๒๓๐ บาท</p> <p>งบประมานปี พ.ศ. ๒๕๖๖ : - บาท</p> <p>งบประมานปี พ.ศ. ๒๕๖๗ : ๔,๕๒๑,๔๑๐ บาท</p> <p>งบประมานปี พ.ศ. ๒๕๖๘ : - บาท</p> <p>งบประมานปี พ.ศ. ๒๕๖๙ : ๔,๕๒๑,๔๑๐ บาท</p> <p>งบประมานปี พ.ศ. ๒๕๗๐ : ๔,๕๒๑,๔๑๐ บาท</p> <p>งบกรม/กระทรวง จำนวน - บาท</p> <p>งบองค์กรปกครองส่วนท้องถิ่น จำนวน - บาท</p> <p>ผู้รับผิดชอบ : ศูนย์วิจัยและพัฒนาอาหารสัตว์ยโสธร</p>	<ul style="list-style-type: none"> - การจัดอบรมเกษตรกร - จ้างเหมาชุดเจาะน้ำบาดาล - จ้างเหมาทำระบบสูบน้ำ - จัดซื้อวัสดุการเกษตร
<p>๙. หน่วยงานดำเนินการ</p>	<p>ศูนย์วิจัยและพัฒนาอาหารสัตว์ยโสธร</p>
<p>๑๐. ระยะเวลาในการดำเนินโครงการ</p>	<p>ประจำปีงบประมาณ พ.ศ. ๒๕๖๖ - ๒๕๗๐</p>
<p>๑๑. งบประมาณ</p>	<p>ปี ๒๕๖๖-๒๕๗๐ รวม ๑๓,๕๖๔,๒๓๐ บาท</p> <p>งบพัฒนาจังหวัด จำนวน ๑๓,๕๖๔,๒๓๐ บาท</p>
<p>๑๒. ผลผลิต (Output)</p>	<p>๑) สามารถสร้างและพัฒนาฟาร์มต้นแบบการเลี้ยงโคแม่พันธุ์ผลิตลูกจำนวน ๗๘ ฟาร์ม และมีพื้นที่ปลูกพืชอาหารสัตว์เพิ่มขึ้นอย่างน้อย จำนวน ๑๕๖ ไร่</p> <p>๒) สร้างเครือข่ายการเลี้ยงโคเนื้อในพื้นที่จังหวัดยโสธร จำนวน ๗๘ แห่ง</p>
<p>๑๓. ผลลัพธ์จากการดำเนินโครงการ (Outcome)</p>	<p>๑) พัฒนาฟาร์มโคเนื้อต้นแบบที่แสดงถึงการเพิ่มประสิทธิภาพการเลี้ยงโคแม่พันธุ์ผลิตลูกเป็นการสร้างแรงจูงใจและส่งเสริมการเลี้ยงสัตว์ให้มีประสิทธิภาพ ลดต้นทุนการผลิต</p> <p>๒) สร้างเครือข่ายการเลี้ยงสัตว์ สร้างความเชื่อมโยงผู้ผลิตโคต้นน้ำ และการเลี้ยงโคขุน</p>

หัวข้อ	รายละเอียด
๑. ชื่อโครงการสำคัญ	โครงการส่งเสริมและพัฒนาเพื่อยกระดับการแปรรูปสินค้าเกษตร
๒. ชื่อแผนงาน	เพิ่มศักยภาพในการรับซื้อ/การจำหน่ายสินค้าเกษตร เกษตรปลอดภัยและเกษตรอินทรีย์
๓. แนวทางการพัฒนา	เพิ่มศักยภาพในการรับซื้อ/การจำหน่ายสินค้าเกษตร เกษตรปลอดภัยและเกษตรอินทรีย์
๔. หลักการและเหตุผล	<p>จังหวัดยโสธร มีประชากรส่วนใหญ่ประกอบอาชีพเกษตรกรรม คือ การทำนา และเกษตรอื่น ๆ โดยเฉพาะข้าวหอมมะลิ ซึ่งเป็นพืชเศรษฐกิจหลักที่เกษตรกรเพาะปลูกมากที่สุดในจังหวัดยโสธร และข้าวหอมมะลียังเป็นที่รู้จักและเป็นที่ต้องการของผู้บริโภคทั้งในประเทศและต่างประเทศ ซึ่งสามารถสร้างรายได้เข้าสู่จังหวัดยโสธร โดยเฉพาะ “ข้าวหอมมะลิปลอดภัย และข้าวหอมมะลิอินทรีย์” ประกอบกับ จังหวัดยโสธร ได้กำหนดวิสัยทัศน์จังหวัดยโสธร เป็น ยโสธรเมืองเกษตรอินทรีย์ เมืองแห่งวิถีอีสาน จังหวัดยโสธรมีการแต่งตั้งคณะกรรมการเพื่อขับเคลื่อนเกษตรอินทรีย์วิถียโสธร ตั้งแต่ต้นน้ำ กลางน้ำ และปลายน้ำโดยจังหวัดยโสธร เล็งเห็นถึงความจำเป็นของความร่วมมือในทุกภาคส่วนในการดำเนินการพัฒนาเกษตรกรอินทรีย์ทั้งด้านพืช ผัก ปศุสัตว์ และประมง โดยใช้หลักการตลาดนำการผลิต เพื่อให้เป็นจังหวัดต้นแบบการพัฒนาเกษตรอินทรีย์ ทำให้มีการทำเกษตรอินทรีย์ที่หลากหลายเพิ่มขึ้น นอกจากข้าวอินทรีย์แล้ว ยังมี พืช ผักอื่น ๆ ปศุสัตว์ และประมง ที่มุ่งพัฒนาให้เป็นอาหารปลอดภัย และเป็นเกษตรอินทรีย์ อีกหลากหลายผลิตภัณฑ์ ดังนั้น สำนักงานอุตสาหกรรมจังหวัดยโสธรจึงได้จัดทำโครงการส่งเสริมพัฒนาเพื่อยกระดับการแปรรูปสินค้าเกษตร กิจกรรมหลักที่ ๑ ยกระดับการแปรรูปสินค้าเกษตร เพื่อพัฒนาระดับการแปรรูปสินค้าเกษตรอินทรีย์ และเกษตรปลอดภัย เพื่อนำเทคโนโลยีใหม่ๆ ที่จำเป็นมาถ่ายทอดให้กับผู้ประกอบการ กลุ่มวิสาหกิจชุมชน หรือกลุ่มเครือข่ายเกษตรกร ที่สนใจในการพัฒนายกระดับการแปรรูปสินค้าเกษตร ทั้งนี้ เพื่อเพิ่มขีดความสามารถในการแข่งขันในตลาดได้อย่างยั่งยืน</p>
๕. วัตถุประสงค์ของโครงการ	เพื่อเสริมสร้างขีดความสามารถในการแข่งขันให้กับผู้ประกอบการ วิสาหกิจชุมชน กลุ่มเกษตรกร หรือกลุ่มเครือข่ายเกษตรกร ให้มีความรู้ความสามารถในการพัฒนาแปรรูปสินค้าเกษตรให้มีความหลากหลาย และมีมูลค่าเพิ่มขึ้น
๖. ตัวชี้วัดและค่าเป้าหมาย	สินค้าเกษตรอินทรีย์ หรือเกษตรปลอดภัย ได้รับการพัฒนายกระดับการแปรรูปผลิตภัณฑ์และบรรจุภัณฑ์ จำนวน ๑๐ ผลิตภัณฑ์/ปี
๗. พื้นที่เป้าหมาย	พื้นที่ ๙ อำเภอ ในจังหวัดยโสธร
๘. กิจกรรมหลัก	
<p>๘.๑ กิจกรรมหลัก : พัฒนาฉลากและบรรจุภัณฑ์สินค้าเกษตรแปรรูป</p> <p>งบประมาณรวม ๒,๓๒๐,๐๐๐ บาท</p> <p>งบพัฒนาจังหวัด จำนวน ๒,๑๒๐,๐๐๐ บาท</p> <p>สำนักงานอุตสาหกรรมจังหวัดยโสธร</p> <p>งบประมาณปี พ.ศ. ๒๕๖๖ : ๕๓๐,๐๐๐ บาท</p> <p>งบประมาณปี พ.ศ. ๒๕๖๗ : ๕๓๐,๐๐๐ บาท</p>	<ul style="list-style-type: none"> - สํารวจกลุ่มเป้าหมายเข้าร่วมโครงการ - จัดตั้งคณะทำงานคัดเลือกกลุ่มที่มีศักยภาพในการพัฒนาเข้าร่วมโครงการ - ประชุมคณะทำงานเพื่อดำเนินการคัดเลือกกลุ่มฯ - พัฒนาฉลากและบรรจุภัณฑ์ จำนวน ๑๐ ผลิตภัณฑ์ - ติดตามและประเมินผลการดำเนินงานโครงการฯ

หัวข้อ	รายละเอียด
<p>งบประมาณปี พ.ศ. ๒๕๖๘ : - บาท งบประมาณปี พ.ศ. ๒๕๖๙ : ๕๓๐,๐๐๐ บาท งบประมาณปี พ.ศ. ๒๕๗๐ : ๕๓๐,๐๐๐ บาท งบกรม/กระทรวง จำนวน - บาท งบองค์กรปกครองส่วนท้องถิ่น จำนวน ๒๐๐,๐๐๐ บาท งบประมาณปี พ.ศ. ๒๕๖๖ : ๕๐,๐๐๐ บาท งบประมาณปี พ.ศ. ๒๕๖๗ : - บาท งบประมาณปี พ.ศ. ๒๕๖๘ : ๕๐,๐๐๐ บาท งบประมาณปี พ.ศ. ๒๕๖๙ : ๕๐,๐๐๐ บาท งบประมาณปี พ.ศ. ๒๕๗๐ : ๕๐,๐๐๐ บาท ผู้รับผิดชอบ : สำนักงานอุตสาหกรรม จังหวัดยโสธร , อปท.ในพื้นที่ อำเภอมหาชนะชัย</p>	
<p>๘.๒ กิจกรรมหลัก : ฝึกอบรมเพื่อเพิ่ม ประสิทธิภาพของการผลิตสินค้า OTOP งบประมาณรวม ๒,๙๒๐,๐๐๐ บาท งบพัฒนาจังหวัด จำนวน - บาท งบกรม/กระทรวง จำนวน - บาท งบองค์กรปกครองส่วนท้องถิ่น จำนวน ๒,๙๒๐,๐๐๐ บาท งบประมาณปี พ.ศ. ๒๕๖๖ : ๗๓๐,๐๐๐ บาท งบประมาณปี พ.ศ. ๒๕๖๗ : - บาท งบประมาณปี พ.ศ. ๒๕๖๘ : ๗๓๐,๐๐๐ บาท งบประมาณปี พ.ศ. ๒๕๖๙ : ๗๓๐,๐๐๐ บาท งบประมาณปี พ.ศ. ๒๕๗๐ : ๗๓๐,๐๐๐ บาท ผู้รับผิดชอบ : อปท.ในพื้นที่ อำเภอมหาชนะชัย</p>	<p>ฝึกอบรมเพื่อเพิ่มประสิทธิภาพของการผลิตสินค้า OTOP</p>
<p>๘.๓ กิจกรรมหลัก : ฝึกอบรมการผลิต บรรจุภัณฑ์สินค้า OTOP งบประมาณรวม ๑๒๐,๐๐๐ บาท งบพัฒนาจังหวัด จำนวน - บาท งบกรม/กระทรวง จำนวน - บาท งบองค์กรปกครองส่วนท้องถิ่น จำนวน ๑๒๐,๐๐๐ บาท งบประมาณปี พ.ศ. ๒๕๖๖ : ๓๐,๐๐๐ บาท งบประมาณปี พ.ศ. ๒๕๖๗ : - บาท งบประมาณปี พ.ศ. ๒๕๖๘ : ๓๐,๐๐๐ บาท งบประมาณปี พ.ศ. ๒๕๖๙ : ๓๐,๐๐๐ บาท งบประมาณปี พ.ศ. ๒๕๗๐ : ๓๐,๐๐๐ บาท ผู้รับผิดชอบ : อปท.ในพื้นที่ อำเภอมหาชนะชัย</p>	<p>ฝึกอบรมการผลิตบรรจุภัณฑ์สินค้า OTOP</p>
<p>๘.๔ กิจกรรมหลัก : ส่งเสริมการจำหน่าย ผลิตภัณฑ์และการแข่งขันผลิตสินค้า OTOP งบประมาณรวม ๗๕,๔๘๐,๐๐๐ บาท งบพัฒนาจังหวัด จำนวน - บาท งบกรม/กระทรวง จำนวน - บาท งบองค์กรปกครองส่วนท้องถิ่น จำนวน ๗๕,๔๘๐,๐๐๐ บาท งบประมาณปี พ.ศ. ๒๕๖๖ : ๑๕,๑๒๐,๐๐๐ บาท งบประมาณปี พ.ศ. ๒๕๖๗ : ๑๕,๐๐๐,๐๐๐ บาท</p>	<ul style="list-style-type: none"> - ศึกษาดูงานกลุ่มอาชีพที่มีความเข้มแข็ง - อุดหนุนกลุ่มอาชีพและกลุ่มสตรี - ส่งเสริมวิสาหกิจชุมชน - ส่งเสริมและสนับสนุนสินค้า OTOP ครบวงจร

หัวข้อ	รายละเอียด
งบประมาณปี พ.ศ. ๒๕๖๘ : ๑๕,๑๒๐,๐๐๐ บาท งบประมาณปี พ.ศ. ๒๕๖๙ : ๑๕,๑๒๐,๐๐๐ บาท งบประมาณปี พ.ศ. ๒๕๗๐ : ๑๕,๑๒๐,๐๐๐ บาท ผู้รับผิดชอบ : อปท.ในพื้นที่ อำเภอเมืองยโสธร, อปท.ในพื้นที่ อำเภอมหาชนะชัย หน่วยงานที่เกี่ยวข้อง :	
๙. หน่วยงานดำเนินการ	สำนักงานอุตสาหกรรมจังหวัดยโสธร อปท.ในพื้นที่ อำเภอเมืองยโสธร อปท.ในพื้นที่ อำเภอมหาชนะชัย
๑๐. ระยะเวลาในการดำเนินโครงการ	ประจำปีงบประมาณ พ.ศ. ๒๕๖๖ - ๒๕๗๐
๑๑. งบประมาณ	ปี ๒๕๖๖-๒๕๗๐ รวม ๘๐,๘๔๐,๐๐๐ บาท งบพัฒนาจังหวัด จำนวน ๒,๑๒๐,๐๐๐ บาท งบองค์กรปกครองส่วนท้องถิ่น จำนวน ๗๘,๗๒๐,๐๐๐ บาท
๑๒. ผลผลิต (Output)	สินค้าเกษตรอินทรีย์ หรือเกษตรปลอดภัย ได้รับการพัฒนายกระดับการแปรรูปผลิตภัณฑ์และบรรจุภัณฑ์ จำนวน ๑๐ผลิตภัณฑ์ /ปี
๑๓. ผลลัพธ์จากการดำเนินโครงการ (Outcome)	ผู้ประกอบการ วิสาหกิจชุมชนกลุ่มเกษตรกร หรือ กลุ่มเครือข่ายเกษตรกร สามารถนำความรู้ เทคโนโลยี และนวัตกรรมที่จำเป็นมาพัฒนายกระดับการแปรรูปสินค้าเกษตร ให้มีมูลค่าเพิ่มขึ้น

หัวข้อ	รายละเอียด
๑. ชื่อโครงการสำคัญ	โครงการแปรรูปสินค้าเกษตรอุตสาหกรรม ๑ จังหวัด ๑ ชุมชน (One Province One Agro-Industrial Community : OPOAI-C)
๒. ชื่อแผนงาน	เพิ่มศักยภาพในการรับซื้อ/การจำหน่ายสินค้าเกษตร เกษตรปลอดภัยและเกษตรอินทรีย์
๓. แนวทางการพัฒนา	เพิ่มศักยภาพในการรับซื้อ/การจำหน่ายสินค้าเกษตร เกษตรปลอดภัยและเกษตรอินทรีย์
๔. หลักการและเหตุผล	<p>เป็นที่ทราบกันดีว่าภาคเกษตรของประเทศไทย มีบทบาทสำคัญต่อการพัฒนาเศรษฐกิจของประเทศ เนื่องจากประชาชนส่วนใหญ่อาศัยอยู่ ๔๕ เปอร์เซ็นต์ในภาคเกษตรกรรม และประเทศไทยมีความได้เปรียบในสภาพภูมิประเทศที่มีความหลากหลายทางชีวภาพ แต่การผลิตในภาคการเกษตรยังขึ้นอยู่กับฤดูกาล และผลผลิตมีคุณภาพต่ำ ล้นตลาดทำให้มีราคาตกต่ำ ส่งผลกระทบต่อเกษตรกรมีรายได้น้อยลงต่อหัวต่อคนต่อปีค่อนข้างต่ำ ส่วนหนึ่งเนื่องจากเกษตรกรขาดความรู้ในการรักษาคุณภาพหรือแปรรูปผลผลิตทางการเกษตรเพื่อสร้างมูลค่าเพิ่ม ให้เป็นสินค้าอุตสาหกรรมเกษตรที่มีมูลค่าสูง ปลอดภัยและมาตรฐาน</p> <p>รัฐบาลได้มีนโยบายที่ให้ ความสำคัญอย่างยิ่งต่อการสร้างมูลค่าเพิ่มให้กับผลิตผลทางการเกษตรของประเทศ และกระทรวงอุตสาหกรรม ได้มอบหมายให้สำนักงานอุตสาหกรรมจังหวัดยโสธรซึ่งเป็นตัวแทนกระทรวงในส่วนภูมิภาคให้ดำเนินการตามนโยบายของรัฐบาลในการพัฒนาและยกระดับสินค้าเกษตรให้กับกลุ่มเกษตรกร กลุ่มวิสาหกิจชุมชน ในลักษณะของฝากและของที่ระลึก ที่เชื่อมโยงกับภาคการผลิต ภาคการท่องเที่ยวของจังหวัด รวมทั้งสามารถให้วิสาหกิจชุมชน หรือ SMEs คนตัวเล็ก สามารถใช้นวัตกรรมและเทคโนโลยีดิจิทัลในการสร้างสรรค์คุณค่า (Value) ของสินค้าและบริการ รวมถึงสามารถใช้ช่องทางการตลาดออนไลน์ หรือ E-Commerce เชื่อมโยงการค้าขายสู่สากล โดยไม่ต้องผ่านพ่อค้าคนกลาง เพื่อให้ผู้ประกอบการ SMEs คนตัวเล็ก และวิสาหกิจชุมชนไทยที่กระจายอยู่ตามภูมิภาค มีความเข้มแข็ง มีศักยภาพความพร้อมในการพัฒนา และสามารถแข่งขันได้ เพื่อให้เกษตรกรไทยมีรายได้เพิ่มขึ้น และมีคุณภาพชีวิตที่ดีต่อไป กลุ่มเกษตรกรสามารถเป็นแหล่งเรียนรู้และช่วยพัฒนาเกษตรกรรายอื่นต่อไป ด้วยเหตุผลดังกล่าวข้างต้น สำนักงานปลัดกระทรวงอุตสาหกรรม จึงได้มอบหมายให้สำนักงานอุตสาหกรรมจังหวัดยโสธร จัดทำ “โครงการแปรรูปสินค้าเกษตรอุตสาหกรรม ๑ จังหวัด ๑ ชุมชน (One Province One Agro-Industrial Community : OPOAI-C)” ขึ้นเพื่อยกระดับคุณภาพชีวิตของเกษตรกรฐานราก</p>
๕. วัตถุประสงค์ของโครงการ	<ol style="list-style-type: none"> ๑. เพื่อเสริมสร้างคุณภาพชีวิตให้กับเกษตรกรไทยให้มีความมั่นคงด้านอาชีพ และมั่นคงด้านรายได้ที่ยั่งยืน ๒. เพื่อสร้างมูลค่าผลิตผลทางการเกษตร (Value Added) ให้กับเกษตรกรในกลุ่มวิสาหกิจชุมชน/กลุ่มชมชนการเกษตร/สหกรณ์การเกษตร เพิ่มขีดความสามารถในการแข่งขันทั้งด้านการผลิต การพัฒนาผลิตภัณฑ์และบรรจุภัณฑ์ มาตรฐานผลิตภัณฑ์ รวมทั้งการตลาด ๓. เพื่อเชื่อมโยงและผลักดันงานวิจัยและพัฒนา (R&D) มาสร้างมูลค่าเพิ่มให้กับผลิตผลทางการเกษตรอย่างเป็นรูปธรรม ๔. เพื่อพัฒนาและยกระดับเกษตรกรไปสู่ธุรกิจเกษตร/StarUp/SMEs คนตัวเล็ก

หัวข้อ	รายละเอียด
๖. ตัวชี้วัดและค่าเป้าหมาย	๑. ผลผลิตขั้นต้นแบบได้รับการพัฒนาด้านผลิตภัณฑ์และบรรจุภัณฑ์ จำนวน ๔ ผลิตภัณฑ์ ๒. กลุ่มเกษตรกร กลุ่มวิสาหกิจชุมชนการเกษตร กลุ่มสหกรณ์การเกษตร ได้รับการพัฒนาเชิงลึกเพื่อเป็นนักรุกธุรกิจเกษตร ผู้ประกอบการ Start Up หรือ SMEs คนตัวเล็ก จำนวน ๒ ราย
๗. พื้นที่เป้าหมาย	พื้นที่ ๙ อำเภอ ในจังหวัดยโสธร
๘. กิจกรรมหลัก	ยกระดับการแปรรูปสินค้าเกษตรอุตสาหกรรม
๘.๑ กิจกรรมหลัก : ยกระดับการแปรรูปสินค้าเกษตรอุตสาหกรรม งบประมาณรวม ๑,๑๐๐,๐๐๐ บาท งบพัฒนาจังหวัด จำนวน - บาท งบกรม/กระทรวง จำนวน ๑,๑๐๐,๐๐๐ บาท งบประมาณปี พ.ศ. ๒๕๖๖ : ๒๒๐,๐๐๐ บาท งบประมาณปี พ.ศ. ๒๕๖๗ : ๒๒๐,๐๐๐ บาท งบประมาณปี พ.ศ. ๒๕๖๘ : ๒๒๐,๐๐๐ บาท งบประมาณปี พ.ศ. ๒๕๖๙ : ๒๒๐,๐๐๐ บาท งบประมาณปี พ.ศ. ๒๕๗๐ : ๒๒๐,๐๐๐ บาท งบองค์กรปกครองส่วนท้องถิ่น จำนวน - บาท ผู้รับผิดชอบ : สนง.อุตสาหกรรมจังหวัดยโสธร หน่วยงานที่เกี่ยวข้อง : สนง.เกษตรและสหกรณ์จังหวัดยโสธร	๑. ฝึกอบรมเพื่อเสริมสร้างความรู้ด้านการสร้างมูลค่าเพิ่มให้กับผลิตผลทางการเกษตร มาตรฐานผลิตภัณฑ์ การตลาด (ทาง Online และ Offline) รวมทั้ง การบริหารจัดการองค์กรสู่ความยั่งยืน จำนวน ๓๐ ราย ๒. พัฒนาผลิตภัณฑ์และบรรจุภัณฑ์ต้นแบบให้กับกลุ่มเกษตรกรที่เข้าร่วมโครงการฯ จำนวน ๔ ผลิตภัณฑ์ ๓. ให้คำปรึกษาแนะนำเชิงลึกเพื่อพัฒนาและยกระดับเกษตรกรใหม่ เป็นนักรุกธุรกิจเกษตร/Startup/SMEs คนตัวเล็ก จำนวน ๒ ราย ๔. ติดตามประเมินผลโครงการ
๙. หน่วยงานดำเนินการ	สำนักงานอุตสาหกรรมจังหวัดยโสธร
๑๐. ระยะเวลาในการดำเนินโครงการ	ประจำปีงบประมาณ พ.ศ. ๒๕๖๖ - ๒๕๗๐
๑๑. งบประมาณ	ปี ๒๕๖๖-๒๕๗๐ รวม ๑,๑๐๐,๐๐๐ บาท งบกรม/กระทรวง จำนวน ๑,๑๐๐,๐๐๐ บาท
๑๒. ผลผลิต (Output)	๑. เกษตรกรกลุ่มเป้าหมาย (กลุ่มเกษตรกร/วิสาหกิจชุมชนการเกษตร/สหกรณ์การเกษตร) เข้าร่วมโครงการฯ ได้รับองค์ความรู้ด้านการสร้างมูลค่าเพิ่มให้กับผลิตผลทางการเกษตร การตลาด และการบริหารจัดการ ๒. ผลิตภัณฑ์ต้นแบบที่ได้รับการพัฒนาด้านผลิตภัณฑ์และบรรจุภัณฑ์ ๓. กลุ่มเกษตรกร กลุ่มวิสาหกิจชุมชน กลุ่มสหกรณ์การเกษตรได้รับการให้คำปรึกษาเชิงลึกเพื่อเป็นนักรุกธุรกิจเกษตร ผู้ประกอบการ Start Up หรือ SMEs คนตัวเล็ก
๑๓. ผลลัพธ์จากการดำเนินโครงการ (Outcome)	เกษตรกรที่ได้รับการพัฒนาสามารถนำความรู้ที่ได้รับไปพัฒนาผลิตภัณฑ์เพื่อเพิ่มมูลค่าสินค้าเกษตรแปรรูป

หัวข้อ	รายละเอียด
๑. ชื่อโครงการสำคัญ	โครงการพัฒนาด้านการตลาดสินค้าเกษตรปลอดภัยและเกษตรอินทรีย์
๒. ชื่อแผนงาน	เพิ่มศักยภาพในการรับซื้อ/การจำหน่ายสินค้าเกษตร เกษตรปลอดภัยและเกษตรอินทรีย์
๓. แนวทางการพัฒนา	เพิ่มศักยภาพในการรับซื้อ/การจำหน่ายสินค้าเกษตร เกษตรปลอดภัยและเกษตรอินทรีย์
๔. หลักการและเหตุผล	<p>ประเทศไทยได้กำหนดยุทธศาสตร์ชาติ ๒๐ ปี ภายใต้วิสัยทัศน์ “ประเทศไทยมีความมั่นคง มั่งคั่ง ยั่งยืนเป็นประเทศพัฒนาแล้ว ด้วยการพัฒนาตามหลักปรัชญาของเศรษฐกิจพอเพียง” โดยมียุทธศาสตร์ชาติ ๖ ยุทธศาสตร์ ซึ่งยุทธศาสตร์ด้านการสร้างความสามารถในการแข่งขัน เป็นหนึ่งในยุทธศาสตร์หลักที่สำคัญ การพัฒนาภาคการเกษตรให้มีศักยภาพและขีดความสามารถทางการแข่งขัน จะเป็นปัจจัยแห่งความสำเร็จที่สำคัญที่จะช่วยให้การดำเนินการตามยุทธศาสตร์ชาติในด้านต่าง ๆ สามารถบรรลุวัตถุประสงค์ได้ตามเป้าหมาย โดยเฉพาะด้านการสร้างความสามารถในการแข่งขัน เป็นการยกระดับผลิตภาพการผลิตและสร้างมูลค่าเพิ่มให้กับผลิตภัณฑ์และสินค้าเกษตร</p> <p>แผนพัฒนาเศรษฐกิจและสังคมแห่งชาติ ฉบับที่ ๑๒ การพัฒนาภาคการเกษตร ด้านพัฒนาปัจจัยสนับสนุนในการบริหารจัดการภาคเกษตรและสนับสนุนเกษตรกรรุ่นใหม่ การสร้างบุคลากรด้านการเกษตร โดยการผลิตเกษตรกรรุ่นใหม่ การสนับสนุนการสร้างและการรวมกลุ่มเกษตรกรกรปราดเปรื่องให้เป็นผู้บริหารจัดการธุรกิจการเกษตรตั้งแต่ต้นน้ำถึงการแปรรูปและการตลาด</p> <p>แผนพัฒนาเศรษฐกิจและสังคมแห่งชาติ ฉบับที่ ๑๒ การพัฒนาภาคการเกษตร ด้านพัฒนาปัจจัยสนับสนุนในการบริหารจัดการภาคเกษตรและสนับสนุนเกษตรกรรุ่นใหม่ การสร้างบุคลากรด้านการเกษตร โดยการผลิตเกษตรกรรุ่นใหม่ การสนับสนุนการสร้างและการรวมกลุ่มเกษตรกรกรปราดเปรื่องให้เป็นผู้บริหารจัดการธุรกิจการเกษตรตั้งแต่ต้นน้ำถึงการแปรรูปและการตลาด จังหวัดยโสธร เป็นจังหวัดหนึ่งที่มีการผลิตสินค้าเกษตรอินทรีย์มาอย่างต่อเนื่องยาวนาน ด้วยเป้าหมายการพัฒนาจังหวัดยโสธร “ยโสธรเมืองเกษตรอินทรีย์ เมืองแห่งวิถีอีสาน” ภายใต้บันทึกข้อตกลงความร่วมมือโครงการพัฒนาเกษตรอินทรีย์วิถียโสธร ระหว่างจังหวัดยโสธรและกระทรวงเกษตรและสหกรณ์ ลงวันที่ ๒๙ มกราคม ๒๕๕๙ ซึ่งกำหนดให้จังหวัดยโสธรเป็นต้นแบบด้านเกษตรอินทรีย์ของประเทศ ดังนั้น เพื่อเป็นการสนับสนุนและส่งเสริมสินค้าเกษตรอินทรีย์ จังหวัดยโสธร จึงได้ดำเนินการส่งเสริมและพัฒนาตลาดสินค้าเกษตรอินทรีย์ เพื่อเพิ่มช่องทางการตลาดการประชาสัมพันธ์และเชื่อมโยงเครือข่ายตลาดสินค้าเกษตรอินทรีย์ของจังหวัด ตลอดจนเป็นการสร้างภาพลักษณ์สินค้าเกษตรอินทรีย์ของจังหวัดยโสธรให้เป็นที่รู้จักและยอมรับของผู้บริโภคต่อไป</p> <p>สภาพปัญหา / ความต้องการ:</p> <p>จังหวัดยโสธร กำหนดวิสัยทัศน์ “ยโสธรเมืองแห่งวิถีอีสาน เกษตรอินทรีย์ก้าวไกลสู่สากล” โดยในปี ๒๕๖๕ จังหวัดกำหนดเป้าหมายเพิ่มพื้นที่เกษตรอินทรีย์ ให้มีจำนวน ๓๘๐,๐๐๐ ไร่ เพื่อให้มีผลผลิตเกษตรอินทรีย์</p>

หัวข้อ	รายละเอียด
	เพิ่มขึ้น และหลากหลายชนิดมากขึ้น เนื่องจากพฤติกรรมการบริโภคได้เปลี่ยนไปสู่กระแสรักสุขภาพ การคำนึงถึงสภาพแวดล้อม สุขอนามัย ส่งผลให้ความต้องการสินค้าที่มีคุณลักษณะดังกล่าวขยายตัวเพิ่มขึ้นอย่างต่อเนื่อง จึงจำเป็นต้องมีการดำเนินกิจกรรมด้านการตลาดที่สอดคล้องกับผลผลิตสินค้าเกษตรอินทรีย์ของจังหวัดยโสธร ที่จะมีปริมาณเพิ่มมากขึ้นให้มีความต่อเนื่องเพื่อพัฒนาการผลิตการตลาดสู่เกษตรอินทรีย์ที่สามารถพึ่งพาตนเองได้อย่างยั่งยืน
๕. วัตถุประสงค์ของโครงการ	<ol style="list-style-type: none"> ๑. เพื่อส่งเสริม เพิ่มขีดความสามารถด้านการตลาด ๒. เพื่อเป็นการสร้างความมั่นใจ และสร้างภาพลักษณ์สินค้าเกษตรอินทรีย์ ให้ผู้ซื้อ ผู้บริโภคทั้งในและต่างประเทศได้รู้จักและมั่นใจในคุณภาพสินค้าเกษตรอินทรีย์ของจังหวัดยโสธร ๓. เพื่อขยายโอกาสการจำหน่ายสินค้าเกษตรอินทรีย์ แสวงหาพันธมิตรทางธุรกิจและการค้าทั้งในและต่างประเทศ
๖. ตัวชี้วัดและค่าเป้าหมาย	<ol style="list-style-type: none"> ๑. เพื่อพัฒนาทักษะทางด้านการตลาดของเกษตรกร ให้เกษตรกรมีการวางแผนการผลิตที่สอดคล้องกับความต้องการของตลาด มุ่งสู่การเป็นผู้ประกอบการด้านการเกษตร ๒. เพื่อเพิ่มช่องทางการตลาดและประชาสัมพันธ์ตลาดสินค้าเกษตรอินทรีย์ ให้เป็นที่รู้จักและกระตุ้นการรับรู้ของผู้บริโภคในวงกว้างขึ้น
๗. พื้นที่เป้าหมาย	อำเภอ ๙ อำเภอ
๘. กิจกรรมหลัก	
<p>๘.๑ กิจกรรมหลัก ส่งเสริมและพัฒนาตลาดสินค้าเกษตรอินทรีย์</p> <p>งบประมาณรวม ๔,๑๕๐,๐๐๐ บาท</p> <p>งบพัฒนาจังหวัด จำนวน ๑,๖๕๐,๐๐๐ บาท</p> <p>งบประมาณปี พ.ศ. ๒๕๖๖ : ๕๕๐,๐๐๐ บาท</p> <p>งบประมาณปี พ.ศ. ๒๕๖๗ : - บาท</p> <p>งบประมาณปี พ.ศ. ๒๕๖๘ : - บาท</p> <p>งบประมาณปี พ.ศ. ๒๕๖๙ : ๕๕๐,๐๐๐ บาท</p> <p>งบประมาณปี พ.ศ. ๒๕๗๐ : ๕๕๐,๐๐๐ บาท</p> <p>งบกรม/กระทรวง จำนวน - บาท</p> <p>งบองค์กรปกครองส่วนท้องถิ่น จำนวน ๒,๕๐๐,๐๐๐ บาท</p> <p>งบประมาณปี พ.ศ. ๒๕๖๖ : - บาท</p> <p>งบประมาณปี พ.ศ. ๒๕๖๗ : ๒๕๐,๐๐๐ บาท</p> <p>งบประมาณปี พ.ศ. ๒๕๖๘ : ๗๕๐,๐๐๐ บาท</p> <p>งบประมาณปี พ.ศ. ๒๕๖๙ : ๗๕๐,๐๐๐ บาท</p> <p>งบประมาณปี พ.ศ. ๒๕๗๐ : ๗๕๐,๐๐๐ บาท</p> <p>ผู้รับผิดชอบ : สนง.เกษตรจังหวัดยโสธร, อปท.ในพื้นที่ อำเภอป่าดัว,อปท.ในพื้นที่ อำเภอดงคำ,อำเภอน้ำแกว,อปท.ในพื้นที่ อำเภอดงคำ</p>	<ol style="list-style-type: none"> ๑. ส่งเสริมและพัฒนาตลาดสินค้าเกษตรอินทรีย์ <ol style="list-style-type: none"> ๑.๑ อบรมพัฒนาความรู้และศักยภาพในการจัดการธุรกิจเกษตรและโลจิสติกส์ ๑๐๐ ราย ๑.๒ พัฒนาตลาดเกษตรกร ๑.๓ การบริหารจัดการและการประเมินผล

หัวข้อ	รายละเอียด
<p>๘.๒ กิจกรรมหลัก พัฒนาด้านการตลาดสินค้าเกษตรปลอดภัยและเกษตรอินทรีย์</p> <p>งบประมาณรวม ๖,๐๐๐,๐๐๐ บาท</p> <p>งบพัฒนาจังหวัด จำนวน ๖,๐๐๐,๐๐๐ บาท</p> <p>งบประมาณปี พ.ศ. ๒๕๖๖ : - บาท</p> <p>งบประมาณปี พ.ศ. ๒๕๖๗ : - บาท</p> <p>งบประมาณปี พ.ศ. ๒๕๖๘ : ๒,๐๐๐,๐๐๐ บาท</p> <p>งบประมาณปี พ.ศ. ๒๕๖๙ : ๒,๐๐๐,๐๐๐ บาท</p> <p>งบประมาณปี พ.ศ. ๒๕๗๐ : ๒,๐๐๐,๐๐๐ บาท</p> <p>งบกรม/กระทรวง จำนวน - บาท</p> <p>งบองค์กรปกครองส่วนท้องถิ่น จำนวน -บาท</p> <p>ผู้รับผิดชอบ : สนง.พาณิชย์จังหวัดยโสธร</p>	<p>การพัฒนาด้านการตลาดสินค้าเกษตรปลอดภัยและเกษตรอินทรีย์</p> <p>เข้าร่วมงานแสดงสินค้าอาหาร/สินค้าเกษตรอินทรีย์ (งานระดับประเทศ) ณ กรุงเทพมหานครหรือจังหวัดปริมณฑล จำนวน ๑ ครั้ง ๑๐ คูหา</p>
<p>๘.๓ กิจกรรมหลัก ยกกระดับการแปรรูปสินค้าเกษตรปลอดภัยและเกษตรอินทรีย์</p> <p>งบประมาณรวม ๑๖,๒๒๐,๐๐๐ บาท</p> <p>งบพัฒนาจังหวัด จำนวน ๖,๐๐๐,๐๐๐ บาท</p> <p>งบประมาณปี พ.ศ. ๒๕๖๖ : ๑,๒๐๐,๐๐๐ บาท</p> <p>งบประมาณปี พ.ศ. ๒๕๖๗ : ๑,๒๐๐,๐๐๐ บาท</p> <p>งบประมาณปี พ.ศ. ๒๕๖๘ : ๑,๒๐๐,๐๐๐ บาท</p> <p>งบประมาณปี พ.ศ. ๒๕๖๙ : ๑,๒๐๐,๐๐๐ บาท</p> <p>งบประมาณปี พ.ศ. ๒๕๗๐ : ๑,๒๐๐,๐๐๐ บาท</p> <p>งบกรม/กระทรวง จำนวน - บาท</p> <p>งบองค์กรปกครองส่วนท้องถิ่น จำนวน ๑๐,๒๒๐,๐๐๐ บาท</p> <p>งบประมาณปี พ.ศ. ๒๕๖๖ : ๒,๐๕๐,๐๐๐ บาท</p> <p>งบประมาณปี พ.ศ. ๒๕๖๗ : ๒,๐๒๐,๐๐๐ บาท</p> <p>งบประมาณปี พ.ศ. ๒๕๖๘ : ๒,๐๕๐,๐๐๐ บาท</p> <p>งบประมาณปี พ.ศ. ๒๕๖๙ : ๒,๐๕๐,๐๐๐ บาท</p> <p>งบประมาณปี พ.ศ. ๒๕๗๐ : ๒,๐๕๐,๐๐๐ บาท</p> <p>ผู้รับผิดชอบ : สนง.อุตสาหกรรมจังหวัดยโสธร, อปท.ในพื้นที่ อำเภอมืองยโสธร, อปท.ในพื้นที่ อำเภอมหาชนะชัย</p>	<ol style="list-style-type: none"> ๑ สำรองกลุ่มเป้าหมายเข้าร่วมโครงการ ๒ จัดตั้งคณะทำงานคัดเลือกกลุ่มที่มีศักยภาพในการพัฒนาเข้าร่วมโครงการ ๓. ประชุมคณะทำงานเพื่อดำเนินการคัดเลือกกลุ่มเป้าหมายฯ ๔ พัฒนาระดับการแปรรูปผลิตภัณฑ์และบรรจุภัณฑ์ จำนวน ๖ ผลิตภัณฑ์ ๕ ติดตามและประเมินผลการดำเนินงานโครงการ ฯ
<p>๙. หน่วยงานดำเนินการ</p>	<ul style="list-style-type: none"> - สำนักงานเกษตรจังหวัดยโสธร - สำนักงานพาณิชย์จังหวัด - สำนักงานอุตสาหกรรมจังหวัดยโสธร - อปท.ในพื้นที่ อำเภอมืองยโสธร - อปท.ในพื้นที่ อำเภอมหาชนะชัย - อปท.ในพื้นที่ อำเภอปาดิ้ว - อปท.ในพื้นที่ อำเภอคำเขื่อนแก้ว - อปท.ในพื้นที่ อำเภอค้อวัง
<p>๑๐. ระยะเวลาในการดำเนินโครงการ</p>	<p>ปีงบประมาณ พ.ศ. ๒๕๖๖ – ๒๕๗๐</p>

หัวข้อ	รายละเอียด
๑๑. งบประมาณ	<p>ปี ๒๕๖๖-๒๕๗๐ รวม ๒๖,๓๗๐,๐๐๐ บาท</p> <p>งบพัฒนาจังหวัด : ๑๓,๖๕๐,๐๐๐ บาท</p> <p>งบกรม/กระทรวง : ๑๒,๗๒๐,๐๐๐ บาท</p> <p>งบองค์กรปกครองส่วนท้องถิ่น : ๖๖๕,๘๓๐,๐๐๐ บาท</p>
๑๒. ผลผลิต (Output)	<p>๑. ส่งเสริม/พัฒนาจุดจำหน่าย/ตลาดจำหน่ายสินค้าระดับประเทศ</p> <p>๒. เพิ่มช่องทางการตลาดและขยายโอกาสทางการตลาด ๑ กิจกรรม</p> <p>๓. เกษตรกร ผู้ประกอบการเข้าร่วมกิจกรรม ๑๐ คน</p> <p>๔. สินค้าเกษตรปลอดภัยหรือสินค้าเกษตรอินทรีย์ ได้รับการพัฒนายกระดับการแปรรูปผลิตภัณฑ์และบรรจุภัณฑ์</p> <p>จำนวน ๖ ผลิตภัณฑ์</p>
๑๓. ผลลัพธ์จากการดำเนินโครงการ (Outcome)	<p>๑. มูลค่าการค้าไม่น้อยกว่า ๕ ล้านบาท</p> <p>๒. ผู้ผลิต ผู้ประกอบการสินค้าเกษตรอินทรีย์มีช่องทางการจำหน่ายเพิ่มขึ้น</p> <p>๓. ประชาชน ผู้บริโภคทั้งในและต่างประเทศรู้จักและมั่นใจในคุณภาพสินค้าเกษตรอินทรีย์ของจังหวัดยโสธร</p> <p>๔. ผู้ประกอบการ วิสาหกิจชุมชนกลุ่มเกษตรกรหรือกลุ่มเครือข่ายเกษตรกรสามารถนำความรู้ เทคโนโลยี และนวัตกรรมที่จำเป็นมาพัฒนายกระดับการแปรรูปสินค้าเกษตรปลอดภัยและสินค้าเกษตร ให้มีมูลค่าเพิ่มขึ้น</p>

หัวข้อ	รายละเอียด
๑. ชื่อโครงการสำคัญ	โครงการส่งเสริมการตลาดและช่องทางการจำหน่ายสมัยใหม่ทั้งในและต่างประเทศ
๒. ชื่อแผนงาน	ส่งเสริมการตลาดและช่องทางการจำหน่ายสมัยใหม่ทั้งในและต่างประเทศ
๓. แนวทางการพัฒนา	ส่งเสริมการตลาดและช่องทางการจำหน่ายสมัยใหม่ทั้งในและต่างประเทศ
๔. หลักการและเหตุผล	ปัจจุบันพฤติกรรมผู้บริโภคได้เปลี่ยนไปสู่กระแสรักสุขภาพ การคำนึงถึงสภาพแวดล้อม สุขอนามัย ส่งผลให้ความต้องการของสินค้าที่มีคุณลักษณะดังกล่าวขยายตัวเพิ่มขึ้นอย่างต่อเนื่อง และประกอบกับสินค้าเกษตรอินทรีย์และเกษตรปลอดภัยที่จังหวัดยโสธรส่งเสริมให้มีการผลิตยังไม่มีตลาดที่รองรับแน่นอน และสถาบันเกษตรกรผู้ผลิตยังขาดทักษะทางการตลาด และการเข้าถึงตลาดอย่างแท้จริง จึงจำเป็นต้องมีการดำเนินกิจกรรมด้านการตลาดที่สอดคล้องกับผลผลิตสินค้าเกษตรอินทรีย์ของจังหวัดยโสธรที่จะมีปริมาณเพิ่มมากขึ้น ให้ความต่อเนื่องเพื่อพัฒนาการผลิตการตลาดสู่เกษตรอินทรีย์ที่สามารถพึ่งพาตนเองได้อย่างยั่งยืน
๕. วัตถุประสงค์ของโครงการ	เพื่อขยายโอกาสการจำหน่ายสินค้าเกษตรอินทรีย์ แสวงหาพันธมิตรทางธุรกิจและการค้าทั้งในและต่างประเทศ
๖. ตัวชี้วัดและค่าเป้าหมาย	ผู้ประกอบการ/เกษตรกร/กลุ่มเกษตรกร ได้รับการส่งเสริมการขยายโอกาสทางการตลาด จำนวน ๑๐๐ ราย
๗. พื้นที่เป้าหมาย	พื้นที่จังหวัดยโสธร
๘. กิจกรรมหลัก	
<p>๘.๑ กิจกรรมหลัก : ส่งเสริมการตลาดและช่องทางการจำหน่ายสมัยใหม่ทั้งในและต่างประเทศ</p> <p>งบประมาณรวม ๑,๒๐๐,๐๐๐ บาท</p> <p>งบพัฒนาจังหวัด จำนวน ๑,๒๐๐,๐๐๐ บาท</p> <p>งบประมาณปี พ.ศ. ๒๕๖๖ : - บาท</p> <p>งบประมาณปี พ.ศ. ๒๕๖๗ : - บาท</p> <p>งบประมาณปี พ.ศ. ๒๕๖๘ : ๔๐๐,๐๐๐ บาท</p> <p>งบประมาณปี พ.ศ. ๒๕๖๙ : ๔๐๐,๐๐๐ บาท</p> <p>งบประมาณปี พ.ศ. ๒๕๗๐ : ๔๐๐,๐๐๐ บาท</p> <p>งบกรม/กระทรวง จำนวน - บาท</p> <p>งบองค์กรปกครองส่วนท้องถิ่น จำนวน - บาท</p> <p>ผู้รับผิดชอบ : สนง.พาณิชย์จังหวัดยโสธร</p>	<p>- จัดประชุมสัมมนาเจรจาการค้าและจับคู่ธุรกิจ รวม ๑ ครั้ง ๒ วัน</p>
<p>๘.๒ กิจกรรมหลัก : เพิ่มมูลค่าและช่องทางการตลาดสินค้าเกษตรอินทรีย์จังหวัดยโสธร</p> <p>งบประมาณรวม ๖,๔๕๐,๐๐๐ บาท</p> <p>งบพัฒนาจังหวัด จำนวน ๖,๔๕๐,๐๐๐ บาท</p> <p>งบประมาณปี พ.ศ. ๒๕๖๖ : ๑,๖๐๐,๐๐๐ บาท</p> <p>งบประมาณปี พ.ศ. ๒๕๖๗ : ๑,๖๕๐,๐๐๐ บาท</p> <p>งบประมาณปี พ.ศ. ๒๕๖๘ : - บาท</p> <p>งบประมาณปี พ.ศ. ๒๕๖๙ : ๑,๖๐๐,๐๐๐ บาท</p>	<p>- กิจกรรม ๑ การพัฒนาศักยภาพด้านการตลาดและการส่งออก</p> <p>- กิจกรรม ๒ การเชื่อมโยงตลาดสินค้าเกษตรปลอดภัยและเกษตรอินทรีย์และเพิ่มช่องทางตลาดทั้งในและต่างประเทศ</p> <p>- กิจกรรม ๓ เสริมสร้างศักยภาพสินค้าข้าวอินทรีย์ของจังหวัดยโสธร</p> <p>โครงการร่วมลงขันชวนกันไปทำนา</p>

หัวข้อ	รายละเอียด
งบประมาณปี พ.ศ. ๒๕๗๐ : ๑,๖๐๐,๐๐๐ บาท งบกรม/กระทรวง จำนวน - บาท งบองค์กรปกครองส่วนท้องถิ่น จำนวน - บาท ผู้รับผิดชอบ : สนง.พาณิชย์จังหวัดยโสธร	
๘.๓ กิจกรรมหลัก : ตลาดชุมชน เพื่อส่งเสริมสินค้าเกษตรอินทรีย์ “บึงใหญ่กรีนมาร์เก็ต” งบประมาณรวม ๓,๙๕๐,๐๐๐ บาท งบพัฒนาจังหวัด จำนวน - บาท งบกรม/กระทรวง จำนวน ๒,๗๐๐,๐๐๐ บาท งบประมาณปี พ.ศ. ๒๕๖๖ : ๓๐๐,๐๐๐ บาท งบประมาณปี พ.ศ. ๒๕๖๗ : ๑,๕๐๐,๐๐๐ บาท งบประมาณปี พ.ศ. ๒๕๖๘ : ๓๐๐,๐๐๐ บาท งบประมาณปี พ.ศ. ๒๕๖๙ : ๓๐๐,๐๐๐ บาท งบประมาณปี พ.ศ. ๒๕๗๐ : ๓๐๐,๐๐๐ บาท งบองค์กรปกครองส่วนท้องถิ่น จำนวน ๑,๒๕๐,๐๐๐ บาท งบประมาณปี พ.ศ. ๒๕๖๖ : ๒๕๐,๐๐๐ บาท งบประมาณปี พ.ศ. ๒๕๖๗ : ๒๕๐,๐๐๐ บาท งบประมาณปี พ.ศ. ๒๕๖๘ : ๒๕๐,๐๐๐ บาท งบประมาณปี พ.ศ. ๒๕๖๙ : ๒๕๐,๐๐๐ บาท งบประมาณปี พ.ศ. ๒๕๗๐ : ๒๕๐,๐๐๐ บาท ผู้รับผิดชอบ : เทศบาลเมืองยโสธร	เปิดตลาด จัดให้ผู้ประกอบการมีจุดจำหน่ายสินค้าทางเกษตรอินทรีย์และสินค้าพื้นเมือง
๘.๔ กิจกรรมหลัก : ก่อสร้าง/ปรับปรุงศูนย์แสดงสินค้าหรือตลาดกลางจำหน่ายสินค้าชุมชน งบประมาณรวม ๔๕๗,๕๘๐,๐๐๐ บาท งบพัฒนาจังหวัด จำนวน - บาท งบกรม/กระทรวง จำนวน - บาท งบองค์กรปกครองส่วนท้องถิ่น จำนวน ๔๕๗,๕๘๐,๐๐๐ บาท งบประมาณปี พ.ศ. ๒๕๖๖ : ๑๑๔,๖๒๐,๐๐๐ บาท งบประมาณปี พ.ศ. ๒๕๖๗ : - บาท งบประมาณปี พ.ศ. ๒๕๖๘ : ๑๑๔,๓๒๐,๐๐๐ บาท งบประมาณปี พ.ศ. ๒๕๖๙ : ๑๑๔,๓๒๐,๐๐๐ บาท งบประมาณปี พ.ศ. ๒๕๗๐ : ๑๑๔,๓๒๐,๐๐๐ บาท ผู้รับผิดชอบ : อปท.ในพื้นที่ อำเภอมือเมืองยโสธร อปท.ในพื้นที่ อำเภอมหาชนะชัย	ก่อสร้าง/ปรับปรุงศูนย์แสดงสินค้าหรือตลาดกลางจำหน่ายสินค้าชุมชน
๘.๕ กิจกรรมหลัก : ปรับปรุงตลาดสดให้มีมาตรฐานมากขึ้น งบประมาณรวม ๒๐๕,๒๐๐,๐๐๐ บาท งบพัฒนาจังหวัด จำนวน - บาท งบกรม/กระทรวง จำนวน - บาท งบองค์กรปกครองส่วนท้องถิ่น จำนวน ๒๐๕,๒๐๐,๐๐๐ บาท งบประมาณปี พ.ศ. ๒๕๖๖ : - บาท งบประมาณปี พ.ศ. ๒๕๖๗ : ๕๑,๓๐๐,๐๐๐ บาท งบประมาณปี พ.ศ. ๒๕๖๘ : ๕๑,๓๐๐,๐๐๐ บาท	ปรับปรุงตลาดสดให้มีมาตรฐานมากขึ้น

หัวข้อ	รายละเอียด
งบประมาณปี พ.ศ. ๒๕๖๙ : ๕๑,๓๐๐,๐๐๐ บาท งบประมาณปี พ.ศ. ๒๕๗๐ : ๕๑,๓๐๐,๐๐๐ บาท ผู้รับผิดชอบ : อปท.ในพื้นที่ อำเภอเมืองยโสธร	
๘.๖ กิจกรรมหลัก : ตลาดประชารัฐคนไทยยิ้มได้ งบประมาณรวม ๘๐๐,๐๐๐ บาท งบพัฒนาจังหวัด จำนวน - บาท งบกรม/กระทรวง จำนวน - บาท งบองค์กรปกครองส่วนท้องถิ่น จำนวน ๘๐๐,๐๐๐ บาท งบประมาณปี พ.ศ. ๒๕๖๖ : - บาท งบประมาณปี พ.ศ. ๒๕๖๗ : ๒๐๐,๐๐๐ บาท งบประมาณปี พ.ศ. ๒๕๖๘ : ๒๐๐,๐๐๐ บาท งบประมาณปี พ.ศ. ๒๕๖๙ : ๒๐๐,๐๐๐ บาท งบประมาณปี พ.ศ. ๒๕๗๐ : ๒๐๐,๐๐๐ บาท ผู้รับผิดชอบ : อปท.ในพื้นที่ อำเภอเมืองยโสธร	ตลาดประชารัฐคนไทยยิ้มได้
๙. หน่วยงานดำเนินการ	สำนักงานพาณิชย์จังหวัดยโสธร เทศบาลเมืองยโสธร อปท.ในพื้นที่ อำเภอเมืองยโสธร อปท.ในพื้นที่ อำเภอมหาชนะชัย
๑๐. ระยะเวลาในการดำเนินโครงการ	ปีงบประมาณ พ.ศ. ๒๕๖๖ - ๒๕๗๐
๑๑. งบประมาณ	ปี ๒๕๖๖-๒๕๗๐ รวม ๖๗๕,๑๘๐,๐๐๐ บาท งบพัฒนาจังหวัด จำนวน ๗,๖๕๐,๐๐๐ บาท งบกรม/กระทรวง จำนวน ๒,๗๐๐,๐๐๐ บาท งบองค์กรปกครองส่วนท้องถิ่น จำนวน ๖๖๔,๘๓๐,๐๐๐ บาท
๑๒. ผลผลิต (Output)	๑. เพิ่มช่องทางการตลาดและขยายโอกาสทางการตลาด ๑ กิจกรรม ๒. มีข้อตกลงความร่วมมือ (MOU) ระหว่างผู้ผลิต กับ ผู้รับซื้อ ๓. เกษตรกร ผู้ประกอบการเข้าร่วมกิจกรรม ๑๐๐ คน
๑๓. ผลลัพธ์จากการดำเนินโครงการ (Outcome)	๑. มูลค่าการค้าไม่น้อยกว่า ๒ ล้านบาท ๒. ผู้ผลิต ผู้ประกอบการสินค้าเกษตรอินทรีย์มีช่องทางการจำหน่ายเพิ่มขึ้น ๓. ประชาชน ผู้บริโภคทั้งในและต่างประเทศรู้จักและมั่นใจในคุณภาพสินค้าเกษตรอินทรีย์ของจังหวัดยโสธร

หัวข้อ	รายละเอียด
๑. ชื่อโครงการสำคัญ	โครงการประชาสัมพันธ์สร้างการรับรู้เกษตรกรอินทรีย์ครบวงจรและได้มาตรฐาน
๒. ชื่อแผนงาน	ประชาสัมพันธ์และสร้างความตระหนักรู้ในการบริโภคสินค้าเกษตรปลอดภัยและเกษตรกรอินทรีย์ครบวงจร
๓. แนวทางการพัฒนา	ประชาสัมพันธ์และสร้างความตระหนักรู้ในการบริโภคสินค้าเกษตรปลอดภัยและเกษตรกรอินทรีย์ครบวงจร
๔. หลักการและเหตุผล	<p>ประเทศไทยได้กำหนดยุทธศาสตร์ชาติ ๒๐ ปี ภายใต้วิสัยทัศน์ “ประเทศไทยมีความมั่นคง มั่งคั่ง ยั่งยืนเป็นประเทศพัฒนาแล้ว ด้วยการพัฒนาตามหลักปรัชญาของเศรษฐกิจพอเพียง” โดยมียุทธศาสตร์ชาติ ๖ ยุทธศาสตร์ ซึ่งยุทธศาสตร์ด้านการสร้างความสามารถในการแข่งขัน เป็นหนึ่งในยุทธศาสตร์หลักที่สำคัญ</p> <p>การพัฒนาภาคการเกษตรให้มีศักยภาพและขีดความสามารถทางการแข่งขัน จะเป็นปัจจัยแห่งความสำเร็จ ที่สำคัญที่จะช่วยให้การดำเนินการตามยุทธศาสตร์ชาติในด้านต่าง ๆ สามารถบรรลุวัตถุประสงค์ได้ตามเป้าหมาย โดยเฉพาะด้านการสร้างความสามารถในการแข่งขัน เป็นการยกระดับผลผลิตภาพการผลิตและสร้างมูลค่าเพิ่มให้กับผลิตภัณฑ์และสินค้าเกษตร</p> <p>แผนพัฒนาเศรษฐกิจและสังคมแห่งชาติ ฉบับที่ ๑๒ การพัฒนาภาคการเกษตร ด้านพัฒนาปัจจัยสนับสนุนในการบริหารจัดการภาคเกษตรและสนับสนุนเกษตรกรรุ่นใหม่ การสร้างบุคลากรด้านการเกษตร</p> <p>โดยการผลิตเกษตรกรรุ่นใหม่ การสนับสนุนการสร้างและการรวมกลุ่มเกษตรกรปรารถนาให้เป็นผู้บริหารจัดการธุรกิจการเกษตรตั้งแต่ต้นน้ำถึงการแปรรูปและการตลาด</p> <p>จังหวัดยโสธร กำหนดยุทธศาสตร์การพัฒนาเกษตรอินทรีย์วิถียโสธรตามยุทธศาสตร์ชาติ ๒๐ ปี ด้านการสร้างขีดความสามารถในการแข่งขัน โดยมีเป้าหมายการพัฒนาจังหวัด “จังหวัดยโสธรเมืองเกษตรอินทรีย์ เมืองแห่งวิถีอีสาน” สมควรที่จะสร้างองค์ความรู้และส่งเสริมเกษตรกรที่ทำการเกษตรอินทรีย์ประสบความสำเร็จเป็นต้นแบบและเป็นแหล่งถ่ายทอดความรู้ให้เกษตรกรและผู้สนใจ เพื่อให้ความเข้าใจและแรงบันดาลใจในการทำเกษตรอินทรีย์</p>
๕. วัตถุประสงค์ของโครงการ	<ol style="list-style-type: none"> ๑. เพื่อสร้างการรับรู้และความสนใจให้แก่เกษตรกรในการทำการเกษตรอินทรีย์ครบวงจร ๒. เพื่อสร้างแรงจูงใจให้เกษตรกรมาทำการเกษตรอินทรีย์ครบวงจร ๓. ยโสธรเมืองเกษตรอินทรีย์ เมืองแห่งวิถีอีสาน มีประชาชนรู้จักอย่างกว้างขวาง
๖. ตัวชี้วัดและค่าเป้าหมาย	คลิปวิดีโอเกษตรกรส่งเสริมด้านทำเกษตรอินทรีย์ จำนวน ๑๐ คลิป
๗. พื้นที่เป้าหมาย	ภายในพื้นที่ ๙ อำเภอของจังหวัดยโสธร
๘. กิจกรรมหลัก	

หัวข้อ	รายละเอียด
<p>๘.๑ กิจกรรมหลักที่ ๑ : สื่อมวลชนสัญจร ประชาสัมพันธ์การทำเกษตรอินทรีย์ งบประมาณรวม ๔๒๐,๐๐๐ บาท งบพัฒนาจังหวัด จำนวน ๔๒๐,๐๐๐ บาท งบประมาณปี พ.ศ. ๒๕๖๖ : ๑๔๐,๐๐๐ บาท งบประมาณปี พ.ศ. ๒๕๖๗ : - บาท งบประมาณปี พ.ศ. ๒๕๖๘ : - บาท งบประมาณปี พ.ศ. ๒๕๖๙ : ๑๔๐,๐๐๐ บาท งบประมาณปี พ.ศ. ๒๕๗๐ : ๑๔๐,๐๐๐ บาท งบกรม/กระทรวง จำนวน - บาท งบองค์กรปกครองส่วนท้องถิ่น จำนวน - บาท ผู้รับผิดชอบ : สนง.ประชาสัมพันธ์จังหวัด ยโสธร</p>	<p>จัดกิจกรรมสื่อมวลชนสัญจรประชาสัมพันธ์การทำเกษตรอินทรีย์</p>
<p>๘.๒ กิจกรรมหลักที่ ๒ : ประชาสัมพันธ์ สร้างการรับรู้เกษตรอินทรีย์ครบวงจรและได้ มาตรฐาน งบประมาณรวม ๖๑๐,๐๐๐ บาท งบพัฒนาจังหวัด จำนวน ๖๑๐,๐๐๐ บาท งบประมาณปี พ.ศ. ๒๕๖๖ : ๖๐,๐๐๐ บาท งบประมาณปี พ.ศ. ๒๕๖๗ : ๒๕๐,๐๐๐ บาท งบประมาณปี พ.ศ. ๒๕๖๘ : ๑๐๐,๐๐๐ บาท งบประมาณปี พ.ศ. ๒๕๖๙ : ๑๐๐,๐๐๐ บาท งบประมาณปี พ.ศ. ๒๕๗๐ : ๑๐๐,๐๐๐ บาท งบกรม/กระทรวง จำนวน - บาท งบองค์กรปกครองส่วนท้องถิ่น จำนวน - บาท ผู้รับผิดชอบ : สนง.ประชาสัมพันธ์จังหวัด ยโสธร หน่วยงานที่เกี่ยวข้อง</p>	<p>คลิปวิดีโอเกษตรกรส่งเสริมด้านทำเกษตรอินทรีย์ จำนวน ๑๐ คลิป</p>
<p>๙. หน่วยงานดำเนินการ</p>	<p>สำนักงานประชาสัมพันธ์จังหวัดยโสธร</p>
<p>๑๐. ระยะเวลาในการดำเนินโครงการ</p>	<p>ปีงบประมาณ พ.ศ. ๒๕๖๖ - ๒๕๗๐</p>
<p>๑๑. งบประมาณ</p>	<p>ปี ๒๕๖๖-๒๕๗๐ รวม ๑,๐๓๐,๐๐๐ บาท งบพัฒนาจังหวัด : ๑,๐๓๐,๐๐๐ บาท</p>
<p>๑๒. ผลผลิต (Output)</p>	<p>ประชาชนทั้งในและต่างจังหวัดรับทราบข้อมูลเกษตรอินทรีย์จังหวัดยโสธร และประชาชนทำเกษตรอินทรีย์มากขึ้น</p>
<p>๑๓. ผลลัพธ์จากการดำเนินโครงการ (Outcome)</p>	<p>ประชาชนมีการทำเกษตรอินทรีย์เพิ่มมากขึ้น และสินค้าเกษตรอินทรีย์</p>

หัวข้อ	รายละเอียด
๑. ชื่อโครงการสำคัญ	โครงการเกษตรอินทรีย์ครบวงจรด้วยแอปพลิเคชัน
๒. ชื่อแผนงาน	ประชาสัมพันธ์และสร้างความตระหนักรู้ในการบริโภคสินค้าเกษตรปลอดภัยและเกษตรอินทรีย์ครบวงจร
๓. แนวทางการพัฒนา	ประชาสัมพันธ์และสร้างความตระหนักรู้ในการบริโภคสินค้าเกษตรปลอดภัยและเกษตรอินทรีย์ครบวงจร
๔. หลักการและเหตุผล	<p>ช่องว่างการให้ความรู้ระหว่างเกษตรกรที่เป็นมือใหม่ และเกษตรกรที่เป็นผู้เชี่ยวชาญ เดิม ความรู้ที่มีอยู่จะอยู่กับคนเก่าๆ ที่ทำมานานอยู่แล้ว ไม่มีการแชร์ความรู้ ออกไป ให้เกษตรกรมือใหม่</p> <p>พฤติกรรมกรรมการบริโภคที่เปลี่ยนแปลงไปในปัจจุบัน ก่อให้เกิดกระแสรักสุขภาพและอาหารปลอดภัยซึ่งกำลังเป็นที่นิยมไปทั่วโลก การจะซื้อสินค้าเกษตรและอาหารทั้งที่ เสี่ยงต่อการเจอการปลอมปนของสินค้า และอาจได้สินค้าที่ไม่ปลอดภัยต่อสุขภาพ เนื่องจากไม่ทราบกระบวนการผลิตหรือแหล่งที่มาของวัตถุดิบ ปัจจุบันการทำนาเกษตรอินทรีย์เริ่มมีการแพร่หลาย แต่ปัญหาด้านคุณภาพและความโปร่งใสที่ไม่สามารถตรวจสอบได้ ส่งผลกระทบต่อให้ผู้บริโภคไม่ทราบถึงกระบวนการและขั้นตอนต่างๆ และไม่ทราบถึงมาตรฐานที่รองรับ</p>
๕. วัตถุประสงค์ของโครงการ	<ol style="list-style-type: none"> ๑. เพื่อสร้างสื่อกลางที่โปร่งใสและสามารถติดตามผลตรวจสอบได้ ๒. เพื่อให้เกษตรกรมีความรู้ ได้เรียนรู้การใช้เทคโนโลยีให้เกิดประโยชน์ ๓. เพื่อเสริมสร้างสมรรถนะและสร้างเกษตรกรรุ่นใหม่ให้มีองค์ความรู้และมีประสิทธิภาพ ๔. เพื่อให้เกิดชุมชนแลกเปลี่ยนองค์ความรู้การทำเกษตรอินทรีย์ ๕. เพื่อสร้างมาตรฐานรับรองคุณภาพการทำเกษตรอินทรีย์
๖. ตัวชี้วัดและค่าเป้าหมาย	<ol style="list-style-type: none"> ๑. มีกลุ่มผู้ใช้ที่เป็นลูกค้าและเกษตรกรที่ทำเกษตรอินทรีย์ไม่ต่ำกว่า ๑,๐๐๐ คนต่อปี ๒. มีผู้ติดตามและเกิดเนื้อหาการเรียนรู้ออนไลน์ใหม่ๆ ต่อเนื่องไม่ต่ำกว่า ๔๐ เรื่องต่อปี ๓. เกิดมูลค่าการซื้อขายกับกลุ่มเกษตรกรอินทรีย์มากกว่า ๕๐ กลุ่มต่อปี
๗. พื้นที่เป้าหมาย	๑๘ ตำบล ในพื้นที่ ๙ อำเภอ
๘. กิจกรรมหลัก	เกษตรอินทรีย์ครบวงจรด้วยแอปพลิเคชัน
<p>๘.๑ กิจกรรมหลัก : เกษตรอินทรีย์ครบวงจรด้วยแอปพลิเคชัน</p> <p>งบประมาณรวม ๑๕,๐๐๐,๐๐๐ บาท</p> <p>งบพัฒนาจังหวัด จำนวน ๑๕,๐๐๐,๐๐๐ บาท</p> <p>งบประมาณปี พ.ศ. ๒๕๖๖ : ๓,๐๐๐,๐๐๐ บาท</p> <p>งบประมาณปี พ.ศ. ๒๕๖๗ : ๓,๐๐๐,๐๐๐ บาท</p> <p>งบประมาณปี พ.ศ. ๒๕๖๘ : ๓,๐๐๐,๐๐๐ บาท</p> <p>งบประมาณปี พ.ศ. ๒๕๖๙ : ๓,๐๐๐,๐๐๐ บาท</p> <p>งบประมาณปี พ.ศ. ๒๕๗๐ : ๓,๐๐๐,๐๐๐ บาท</p>	<ol style="list-style-type: none"> ๑. ระบบการผลิตและตรวจสอบย้อนกลับ (Production and traceability system) ๒. ระบบเรียนรู้ออนไลน์และสอนโดยผู้เชี่ยวชาญ (Online learning system) ๓. ระบบชุมชนแบ่งปันความรู้ออนไลน์ (Online knowledge sharing community system) ๔. ระบบประชาสัมพันธ์ของหน่วยงาน (Public relations system) ๕. ระบบตลาดออนไลน์ (Online marketing system)

หัวข้อ	รายละเอียด
งบกรม/กระทรวง จำนวน - บาท งบองค์กรปกครองส่วนท้องถิ่น จำนวน - บาท ผู้รับผิดชอบ : สภาอุตสาหกรรมจังหวัด ยโสธร หน่วยงานที่เกี่ยวข้อง - ภาคเอกชน โดยกลุ่มนักธุรกิจคนรุ่นใหม่ สภาอุตสาหกรรมจังหวัดยโสธร และหน่วยงานที่เกี่ยวข้อง	
๘.๒ กิจกรรมหลัก : ส่งเสริมการพัฒนา ศักยภาพด้านดิจิทัลให้เกษตรกรและ ผู้ประกอบการธุรกิจเกษตร งบประมาณรวม - บาท งบพัฒนาจังหวัด จำนวน - บาท งบกรม/กระทรวง จำนวน - บาท งบองค์กรปกครองส่วนท้องถิ่น จำนวน - บาท ผู้รับผิดชอบ : สำนักงานส่งเสริมเศรษฐกิจ ดิจิทัล	- ส่งเสริม Smart Farmer/Young Smart Farmer ในการพัฒนาศักยภาพ ด้านดิจิทัล จำนวน 50 รายต่อปี
๘.๓ กิจกรรมหลัก : ส่งเสริมการ ประยุกต์ใช้เทคโนโลยีและนวัตกรรมดิจิทัล ตลอดห่วงโซ่มูลค่ารวมถึงการยกระดับ คุณภาพสินค้าเกษตรแปรรูป งบประมาณรวม - บาท งบพัฒนาจังหวัด จำนวน - บาท งบกรม/กระทรวง จำนวน - บาท งบองค์กรปกครองส่วนท้องถิ่น จำนวน - บาท ผู้รับผิดชอบ : สำนักงานส่งเสริมเศรษฐกิจ ดิจิทัล	ส่งเสริมธุรกิจ หรือฟาร์มหรือเกษตรกรให้มีการประยุกต์ใช้เทคโนโลยีและ นวัตกรรมดิจิทัล จำนวน 100 รายต่อปี
๙. หน่วยงานดำเนินการ	สภาอุตสาหกรรมจังหวัดยโสธร สำนักงานส่งเสริมเศรษฐกิจดิจิทัล
๑๐. ระยะเวลาในการดำเนินโครงการ	ปีงบประมาณ พ.ศ. ๒๕๖๖ - ๒๕๗๐
๑๑. งบประมาณ	ปี ๒๕๖๖-๒๕๗๐ รวม ๑๕,๐๐๐,๐๐๐ บาท งบพัฒนาจังหวัด : ๑๕,๐๐๐,๐๐๐ บาท
๑๒. ผลผลิต (Output)	๑. ระบบการผลิตและตรวจสอบย้อนกลับ ๒. ระบบเรียนรู้ออนไลน์และสอนโดยผู้เชี่ยวชาญ ๓. ระบบชุมชนแบ่งปันความรู้ออนไลน์ ๔. ระบบประชาสัมพันธ์ของหน่วยงาน ๕. ระบบตลาดออนไลน์

หัวข้อ	รายละเอียด
๑๓. ผลลัพธ์จากการดำเนินโครงการ (Outcome)	๑. สื่อกลางที่โปร่งใสและสามารถติดตามผลตรวจสอบได้ ๒. เกษตรกรมีความรู้ ได้เรียนรู้การใช้เทคโนโลยีให้เกิดประโยชน์ ๓. เกษตรกรรุ่นใหม่มีองค์ความรู้และมีประสิทธิภาพ ๔. มาตรฐานรับรองคุณภาพการทำเกษตรอินทรีย์

แบบ จ.๑-๑
(Project Brief รายโครงการ)

แบบฟอร์มโครงการแบบย่อ (Project Brief) ของโครงการสำคัญภายใต้งบประมาณของจังหวัด
ประเด็นการพัฒนาจังหวัดที่ ๒ ส่งเสริมภูมิปัญญาท้องถิ่น วัฒนธรรมประเพณี และการค้าการท่องเที่ยว

หัวข้อ	รายละเอียด
๑. ชื่อโครงการสำคัญ	โครงการปรับปรุงก่อสร้างแหล่งท่องเที่ยวจังหวัดยโสธร
๒. ชื่อแผนงาน	พัฒนาและยกระดับแหล่งท่องเที่ยวให้ได้มาตรฐาน
๓. แนวทางการพัฒนา	พัฒนาและยกระดับแหล่งท่องเที่ยวให้ได้มาตรฐาน
๔. หลักการและเหตุผล	จังหวัดยโสธรมีแหล่งท่องเที่ยวที่น่าสนใจหลากหลาย ไม่ว่าจะเป็นแหล่งท่องเที่ยวทางธรรมชาติ ทางวัฒนธรรมประเพณี ทางประวัติศาสตร์ ตลอดจนแหล่งท่องเที่ยวที่มนุษย์สร้างขึ้น โดยมีแลนด์มาร์คที่สำคัญ คือ วิมานพญาแถน ซึ่งเป็นแหล่งท่องเที่ยวที่มีชื่อเสียงและได้รับความสนใจจากนักท่องเที่ยวเป็นอย่างมากนอกจากแหล่งท่องเที่ยวแล้วสิ่งอำนวยความสะดวกทางการท่องเที่ยวและโครงสร้างพื้นฐานรองรับการท่องเที่ยวก็มีความจำเป็นที่จะต้องได้รับการพัฒนาให้มีคุณภาพได้มาตรฐาน ไม่ว่าจะเป็น ถนนเข้าสู่แหล่งท่องเที่ยว ป้ายบอกทางเข้าสู่แหล่งท่องเที่ยว เป็นต้น
๕. วัตถุประสงค์ของโครงการ	<ol style="list-style-type: none"> เพื่อพัฒนาแหล่งท่องเที่ยวและสิ่งอำนวยความสะดวกภายในแหล่งท่องเที่ยวให้มีคุณภาพได้มาตรฐาน เพื่อพัฒนาเส้นทางเชื่อมโยงเข้าสู่แหล่งท่องเที่ยวให้นักท่องเที่ยวเข้าถึงได้อย่างสะดวก และปลอดภัย เพื่อเพิ่มขีดความสามารถในการแข่งขันด้านการท่องเที่ยว เพื่อเพิ่มรายได้จากการท่องเที่ยว เพื่อเป็นการสร้างงานสร้างรายได้ให้แก่ชุมชนท้องถิ่น
๖. ตัวชี้วัดและค่าเป้าหมาย	<ol style="list-style-type: none"> รายได้จากการท่องเที่ยวเพิ่มขึ้นร้อยละ ๒ แหล่งท่องเที่ยวได้รับการพัฒนาอย่างน้อย ๑ แห่ง
๗. พื้นที่เป้าหมาย	จังหวัดยโสธร
๘. กิจกรรมหลัก	กิจกรรมพัฒนาปรับปรุงก่อสร้างแหล่งท่องเที่ยวจังหวัดยโสธร
<p>๘.๑ กิจกรรมหลักที่ ๑ พัฒนาปรับปรุงก่อสร้างแหล่งท่องเที่ยวจังหวัดยโสธร</p> <p>งบประมาณรวม ๒,๖๓๙,๓๐๔,๐๐๐ บาท</p> <p>งบพัฒนาจังหวัด จำนวน - บาท</p> <p>งบกรม/กระทรวง จำนวน ๕๑๐,๐๐๐,๐๐๐ บาท</p> <p>งบประมาณปี ๒๕๖๖ จำนวน - บาท</p> <p>งบประมาณปี ๒๕๖๗ จำนวน ๒๐,๐๐๐,๐๐๐ บาท</p> <p>งบประมาณปี ๒๕๖๘ จำนวน ๑๙๐,๐๐๐,๐๐๐ บาท</p> <p>งบประมาณปี ๒๕๖๙ จำนวน ๑๕๐,๐๐๐,๐๐๐ บาท</p> <p>งบประมาณปี ๒๕๗๐ จำนวน ๑๕๐,๐๐๐,๐๐๐ บาท</p>	<p><u>งบกรม/กระทรวง</u></p> <p>๑. พัฒนาศูนย์วิจัยข้าวออร์แกนิกและพัฒนาพื้นที่สู่แหล่งท่องเที่ยวพิพิธภัณฑ์การเรียนรู้ข้าวออร์แกนิก จังหวัดยโสธร</p> <p><u>งบประมาณปี ๒๕๖๘</u></p> <p>๑. พัฒนาพื้นที่ชุมชนบริเวณลำทวน อำเภอเมืองยโสธร จังหวัดยโสธร</p>

หัวข้อ	รายละเอียด
<p>งบองค์กรปกครองส่วนท้องถิ่นจำนวน ๒๑๒๙,๓๐๔,๐๐๐ บาท งบประมาณปี ๒๕๖๖ จำนวน ๕๙,๔๐๑,๐๐๐ บาท งบประมาณปี ๒๕๖๗ จำนวน ๔๕๖,๗๕๐,๐๐๐ บาท งบประมาณปี ๒๕๖๘ จำนวน ๕๒๓,๘๕๑,๐๐๐ บาท งบประมาณปี ๒๕๖๙ จำนวน ๕๔๔,๖๕๑,๐๐๐ บาท งบประมาณปี ๒๕๗๐ จำนวน ๕๔๔,๖๕๑,๐๐๐ บาท ผู้รับผิดชอบ : อปท.ในพื้นที่ อ.เมืองยโสธร/อบต.สงเปือย/อบต.ค้อวัง/สนง.การท่องเที่ยวและกีฬาจังหวัดยโสธร/เทศบาลเมืองยโสธร/อปท.ในพื้นที่ อ.มหาชนะชัย/อปท.ในพื้นที่ อ.เลิงนกทา/อปท.ในพื้นที่ อ.ป่าดัว/วิทยาลัยเกษตรฯ/อปท.ในพื้นที่ อ.ค้อวัง/เทศบาลเมืองยโสธร</p>	<p>งบองค์กรปกครองส่วนท้องถิ่น ๑. พัฒนาปรับปรุงสถานที่ท่องเที่ยวเชิงอนุรักษ์หาดบึงเมย ๒. ปรับปรุงภูมิทัศน์ห้วยกะหล่าว ๓. พัฒนาแหล่งท่องเที่ยวโบราณสถานดอกพระธาตุ ๔. ก่อสร้างพิพิธภัณฑสถานสัตว์น้ำเทศบาลเมืองยโสธร ๕. พัฒนาปรับปรุงภูมิทัศน์เพื่อส่งเสริมการท่องเที่ยว ๖. ปรับปรุงและพัฒนาแหล่งท่องเที่ยว ๗. ปรับปรุงภูมิทัศน์รอบที่ว่าการอำเภอเมืองยโสธร</p> <p>งบประมาณปี ๒๕๖๔ อำเภอป่าดัว ๑. โครงการก่อสร้างสวนสุขภาพและปรับปรุงภูมิทัศน์สระน้ำบริเวณหน้าโรงเรียนป่าดัววิทยา</p> <p>อำเภอค้อวัง ๑. โครงการปรับปรุงแหล่งน้ำเพื่อเป็นสถานที่ท่องเที่ยวเชิงเกษตร ๒. โครงการปรับปรุงสถานที่ท่องเที่ยวเชิงอนุรักษ์ บ้านเหล่าน้อย บ้านผิ่วน บ้านเปาะ บ้านลำควน ๔. โครงการปรับปรุงภูมิทัศน์ชุมชน ๕. โครงการปรับปรุงสวนสาธารณะให้สวยงาม</p>
<p>๙. หน่วยงานดำเนินการ</p>	<p>อปท.ในพื้นที่ อ.เมืองยโสธร/อบต.สงเปือย/อปท.ในพื้นที่ อ.ค้อวัง/สนง.การท่องเที่ยวและกีฬาจังหวัดยโสธร/เทศบาลเมืองยโสธร/อปท.ในพื้นที่ อ.มหาชนะชัย/อปท.ในพื้นที่ อ.เลิงนกทา/อปท.ในพื้นที่ อ.ป่าดัว/วิทยาลัยเกษตรฯ/อปท.ในพื้นที่ อ.ค้อวัง/เทศบาลเมืองยโสธร</p>
<p>๑๐. ระยะเวลาในการดำเนินโครงการ</p>	<p>ปีงบประมาณ พ.ศ. ๒๕๖๖ - ๒๕๗๐</p>
<p>๑๑. งบประมาณ</p>	<p>งบประมารวม ๒,๖๓๙,๓๐๔,๐๐๐ บาท งบจังหวัด จำนวน - บาท งบกรม/กระทรวง จำนวน ๕๑๐,๐๐๐,๐๐๐ บาท งบองค์กรปกครองส่วนท้องถิ่น จำนวน ๒,๑๒๙,๓๐๔,๐๐๐ บาท</p>
<p>๑๒. ผลผลิต (Output)</p>	<p>แหล่งท่องเที่ยวได้รับการพัฒนาอย่างน้อย ๑ แห่ง</p>
<p>๑๓. ผลลัพธ์จากการดำเนินโครงการ (Outcome)</p>	<p>มีแหล่งท่องเที่ยวที่มีคุณภาพได้มาตรฐาน</p>

หัวข้อ	รายละเอียด
๑. ชื่อโครงการสำคัญ	โครงการพัฒนาและปรับปรุงเส้นทางคมนาคมเพื่อเชื่อมโยงการท่องเที่ยว
๒. ชื่อแผนงาน	พัฒนาโครงสร้างพื้นฐานเชื่อมโยงสู่แหล่งท่องเที่ยวให้ได้มาตรฐาน
๓. แนวทางการพัฒนา	พัฒนาโครงสร้างพื้นฐานเชื่อมโยงสู่แหล่งท่องเที่ยวให้ได้มาตรฐาน
๔. หลักการและเหตุผล	<p>ปัจจุบันเส้นทางคมนาคมสายรอง จะเป็นเส้นทางที่เชื่อมระหว่างหมู่บ้าน ตำบล อำเภอ และเชื่อมโยงเข้าสู่แหล่งท่องเที่ยวในจังหวัดยโสธร ถนนบางเส้นทางมีอายุการใช้งานมานาน อาจเกิดการชำรุดเสียหาย บางส่วน หรือมีสภาพที่อาจทำให้เกิดความไม่ปลอดภัยแก่ผู้ใช้เส้นทาง และยิ่งขาดสิ่งอำนวยความสะดวกในสายทาง เช่น ไฟฟ้าแสงสว่าง ไฟสัญญาณจราจร ป้ายจราจรต่าง ๆ อีกทั้งปริมาณจราจรเพิ่มขึ้นทุกปี จึงจำเป็นต้องพัฒนาและปรับปรุงเส้นทางคมนาคม ให้สามารถรองรับการสัญจรเพื่อการท่องเที่ยว การค้าและการบริการ รวมถึงการขนส่งสินค้าหัตถกรรม สินค้าเกษตร ผลิตภัณฑ์ OTOP ต่าง ๆ ซึ่งประชาชนในพื้นที่ ๙ อำเภอ จำนวน ๑๒๒ หมู่บ้าน ๒๐,๖๓๓ ครัวเรือน ประชากรประมาณ ๗๐,๖๐๙ ราย จะได้รับประโยชน์</p> <p>ความเร่งด่วน : ต้องเร่งดำเนินการพัฒนาและปรับปรุงเส้นทางคมนาคม เพื่อเชื่อมโยงการท่องเที่ยว ให้สามารถสนับสนุนด้านการท่องเที่ยว การค้าและการบริการ ส่งเสริมศักยภาพผู้ประกอบการในพื้นที่ และประชาชนมีรายได้เพิ่มขึ้น เพิ่มศักยภาพในการแข่งขันได้อย่างยั่งยืนที่ และประชาชนมีรายได้เพิ่มขึ้น เพิ่มศักยภาพในการแข่งขันได้อย่างยั่งยืน</p>
๕. วัตถุประสงค์ของโครงการ	<p>๑. เพื่อพัฒนาและปรับปรุงเส้นทางคมนาคมให้สัญจรได้อย่างสะดวกและปลอดภัย รองรับการท่องเที่ยว การค้าและการบริการ</p> <p>๒. สนับสนุนและส่งเสริมการเพิ่มศักยภาพในการแข่งขันด้านการท่องเที่ยว การค้าและการบริการ</p> <p>๓. พัฒนาคุณภาพชีวิตความเป็นอยู่ของประชาชนประชาชนมีรายได้เพิ่มขึ้น ยกระดับคุณภาพชีวิตของประชาชนในพื้นที่</p> <p>๔. สนับสนุนและส่งเสริมยุทธศาสตร์จังหวัดด้านอื่น ๆ</p>
๖. ตัวชี้วัดและค่าเป้าหมาย	ได้เส้นทางคมนาคมสายรอง ที่เชื่อมระหว่างหมู่บ้าน ตำบล อำเภอ รองรับบริการสัญจรเพื่อเชื่อมโยงการท่องเที่ยว การค้าและการบริการ ครอบคลุม ๙ อำเภอ
๗. พื้นที่เป้าหมาย	เส้นทางคมนาคมสายรองที่เชื่อมระหว่างหมู่บ้าน ตำบล อำเภอ สามารถเชื่อมโยง เข้าสู่แหล่งท่องเที่ยวในเขตอำเภอเมืองยโสธร อำเภอทรายมูล อำเภอกุดชุม อำเภอป่าดัว อำเภอไทยเจริญ อำเภอเลิงนกทา อำเภอคำเขื่อนแก้ว อำเภอทรายมูล อำเภอมหาชนะชัย ได้แก่ วิมานพญาถน พระธาตุก่องข้าวน้อย หัตถกรรม บ้านนาสะไมย์ โบสถ์คริสต์บ้านซ่งแย้ ประเพณีแห่ดาว วัดอัครเทวดามิคาเอล หอไตรบ้านนเวียง วัดสระไตรนุรักษ์ วัดป่าวังน้ำทิพย์ วัดภูหินปูน ภูหมากพริก ประเพณีแห่มาลัยข้าวตอก วัดพระพุทธรบาท ทุ่งบัวแดง ภูทางเกวียน อ่างเก็บน้ำห้วยโพยตอนบน
๘. กิจกรรมหลัก	พัฒนาและปรับปรุงเส้นทางคมนาคมเพื่อเชื่อมโยงแหล่งท่องเที่ยว

หัวข้อ	รายละเอียด
<p>๘.๑ กิจกรรมหลักที่ ๑ พัฒนาและปรับปรุง เส้นทางคมนาคมเพื่อเชื่อมโยงการท่องเที่ยว งบประมาณรวม ๒,๘๔๓,๓๖๐,๐๐๐ บาท งบพัฒนาจังหวัด จำนวน ๖๔๖,๐๙๐,๐๐๐ บาท งบประมานปี ๒๕๖๖ จำนวน ๒๑๙,๔๐๐,๐๐๐ บาท งบประมานปี ๒๕๖๗ จำนวน ๒๖๙,๔๕๐,๐๐๐ บาท งบประมานปี ๒๕๖๘ จำนวน ๑๕๗,๒๔๐,๐๐๐ บาท งบประมานปี ๒๕๖๙ จำนวน - บาท งบประมานปี ๒๕๗๐ จำนวน - บาท งบกรม/กระทรวง จำนวน ๒,๑๙๗,๒๗๐,๐๐๐ บาท งบประมานปี ๒๕๖๖ จำนวน ๔๗๕,๐๐๐,๐๐๐ บาท งบประมานปี ๒๕๖๗ จำนวน ๑,๑๙๐,๐๐๐,๐๐๐ บาท งบประมานปี ๒๕๖๘ จำนวน ๕๓๒,๒๗๐,๐๐๐ บาท งบประมานปี ๒๕๖๙ จำนวน - บาท งบประมานปี ๒๕๗๐ จำนวน - บาท งบองค์กรปกครองส่วนท้องถิ่น จำนวน - บาท ผู้รับผิดชอบ : แขวงทางหลวงชนบทยโสธร/แขวง ทางหลวงยโสธร</p>	<p>งบพัฒนาจังหวัด ๑. ซ่อมสร้างผิวทางแอสฟัลติกคอนกรีต สาย ยส.๕๐๓๔ แยก ทข.ยส. ๒๐๐๒ - บ้านท่าลาด อ.ป่าดู่ จ.ยโสธร ช่วง กม.ที่ ๕+๐๐๐-๗+๐๐๐ ระยะทาง ๒.๐๐๐ กิโลเมตร จำนวน ๑ แห่ง งบประมาณ ๙,๙๕๐,๐๐๐ บาท ๒. ซ่อมสร้างผิวทางแอสฟัลติกคอนกรีต สาย ยส.๔๐๑๙ แยก ทล. ๒๑๖๙ บ้านสร้างช้าง อ.กุดชุม,ทรายมูล จ.ยโสธร จำนวน ๑ แห่ง งบประมาณ ๙,๙๕๐,๐๐๐ บาท ๓. ซ่อมสร้างผิวทางแอสฟัลติกคอนกรีต สาย ยส.๓๐๑๒ แยก ทล.๒๐๒ - บ้านทรายมูล อ.ป่าดู่,เมืองยโสธร,ทรายมูล จ.ยโสธร ช่วง กม.ที่ ๔๐+๖๓๐-๔๒+๖๓๐ ระยะทาง ๒.๐๐๐ กิโลเมตร งบประมาณ ๙,๙๕๐,๐๐๐ บาท ๔. ซ่อมสร้างผิวทางแอสฟัลติกคอนกรีต สาย ยส.๓๐๐๓ แยก ทล.๒๐๒ - บ้านสวาท อ.ป่าดู่,ไทยเจริญ,เลิงนกทา จ.ยโสธร ช่วง กม.ที่ ๒+๓๑๕- ๒+๙๔๒,๕+๘๑๓-๗+๐๖๖ ระยะทาง ๑.๘๘๐ กิโลเมตร งบประมาณ ๙,๙๕๐,๐๐๐ บาท ๕. ซ่อมสร้างผิวทางแอสฟัลติกคอนกรีต สาย ยส.๔๐๓๗ แยก ทล. ๒๑๖๙ - บ้านเอราวัณ อ.กุดชุม จ.ยโสธร ช่วง กม.ที่ ๒+๓๑๕ - ๒+๙๔๒, ๕+๘๑๓ - ๗+๐๖๖ ระยะทาง ๑.๘๘๐ กิโลเมตร งบประมาณ ๙,๕๐๐,๐๐๐ บาท ๖. ซ่อมสร้างผิวทางแอสฟัลติกคอนกรีต สาย ยส.๔๐๑๐ แยก ทล. ๒๐๘๓ - บ้านหัวดอน อ.มหาชนะชัย จ.ยโสธร งบประมาณ ๙,๙๕๐,๐๐๐บาท ๗. ซ่อมสร้างผิวทางแอสฟัลติกคอนกรีต สาย ยส.๒๐๐๕ แยก ทล.๒๓ - บ้านเชียงเพ็ง อ.คำเขื่อนแก้ว, ป่าดู่ จ.ยโสธร จำนวน ๑ แห่ง งบประมาณ ๙,๙๕๐,๐๐๐ บาท ๘. ซ่อมสร้างผิวทางแอสฟัลติกคอนกรีต สาย ยส.๔๐๓๓ แยก ทล. ๒๒๒๗ - บ้านโพธิ์ อ.มหาชนะชัย จ.ยโสธร ช่วง กม.ที่ ๖+๒๔๐-๘+๒๔๐ ระยะทาง ๒.๐๐๐ กิโลเมตร งบประมาณ ๙,๙๕๐,๐๐๐ บาท ๙. ซ่อมสร้างผิวทางแอสฟัลติกคอนกรีต สาย ยส.๔๐๓๕ แยก ทล. ๒๓๕๑ - บ้านราชมณี อ.ค้อวัง,มหาชนะชัย จ.ยโสธร ช่วง กม.ที่ ๙+๑๐๐-๑๑+๖๐๐ ระยะทาง ๒.๕๐๐ กิโลเมตร งบประมาณ ๑๒,๕๐๐,๐๐๐ บาท ๑๐. ซ่อมสร้างผิวทางแอสฟัลติกคอนกรีต สาย ยส.๔๐๓๖ แยก ทล. ๒๑๑๖ - บ้านกุดแห่ อ.เลิงนกทา จ.ยโสธร จำนวน ๑ แห่ง งบประมาณ ๙,๙๕๐,๐๐๐ บาท ๑๑. ซ่อมสร้างผิวทางแอสฟัลติกคอนกรีต สาย ยส.๕๐๒๘ แยก ทข.ยส. ๔๐๑๓ - บ้านทองสัมฤทธิ์ อ.กุดชุม จ.ยโสธร จำนวน ๑ แห่ง งบประมาณ ๙,๙๕๐,๐๐๐ บาท</p>

หัวข้อ	รายละเอียด
	<p>๑๒. ซ่อมสร้างผิวทางแอสฟัลติกคอนกรีต สาย ยส.๔๐๑๓ แยก ทล. ๒๑๖๙ - บ้านคำหัวคู อ.กุดชุม จ.ยโสธร ช่วง กม.ที่๒๘+๐๐๐-๒๙+๓๙๒,๒๙+๔๑๓-๓๐+๐๐๐,๒๙+๓๙๒-๒๙+๔๑๓ ระยะทาง ๒.๐๐๐ กิโลเมตร งบประมาณ ๙,๙๕๐,๐๐๐ บาท</p> <p>๑๓. ซ่อมสร้างผิวทางแอสฟัลติกคอนกรีต สาย ยส.๔๐๒๑ แยก ทล. ๒๑๖๙ - บ้านคำครตา อ.ทรายมูล จ.ยโสธร ช่วง กม.ที่ ๒๐+๐๐๐-๒๒+๐๐๐ ระยะทาง ๒.๐๐๐ กิโลเมตร งบประมาณ ๑๕,๐๐๐,๐๐๐ บาท</p> <p>๑๔. ซ่อมสร้างผิวทางแอสฟัลติกคอนกรีต สาย ยส.๓๐๐๑ แยก ทล. ๒๑๒ - บ้านป่าซาด อ.ทรายมูล จ.ยโสธร ช่วง กม.ที่๑๔+๐๐๐-๑๖+๐๐๐ ระยะทาง ๒.๐๐๐ กิโลเมตร งบประมาณ ๙,๙๕๐,๐๐๐ บาท</p> <p>๑๕. ซ่อมสร้างผิวทางแอสฟัลติกคอนกรีต สาย ยส.๓๐๐๙ แยก ทล. ๒๑๒-บ้านคำเตย อ.เลิงนกทา,ไทยเจริญ จ.ยโสธร ช่วง กม. ที่๒๒+๔๐๐-๒๓+๙๘๐,๒๔+๔๐๕-๒๔+๘๒๕ ระยะทาง ๒.๐๐๐ กิโลเมตร งบประมาณ ๙,๙๕๐,๐๐๐ บาท</p> <p>๑๖. ซ่อมสร้างผิวทางแอสฟัลติกคอนกรีต สาย ยส.๔๐๓๐ แยก ทล. ๒๑๖๙ - บ้านโพนงาม อ.กุดชุม จ.ยโสธร ช่วง กม.ที่๑๗+๐๐๐-๑๘+๕๐๗ ระยะทาง ๑.๕๐๗ กิโลเมตร งบประมาณ ๘,๒๕๐,๐๐๐ บาท</p> <p>๑๗. ซ่อมสร้างผิวทางแอสฟัลติกคอนกรีต สาย ยส.๔๐๑๔ แยก ทล. ๒๐๘๓ - บ้านดงมะหรี อ.มหาชนะชัย,ค้อวัง จ.ยโสธร ช่วง กม.ที่ ๘+๐๐๐-๑๐+๐๐๐ ระยะทาง ๒.๐๐๐ กิโลเมตร งบประมาณ ๙,๕๐๐,๐๐๐ บาท</p> <p>๑๘. กิจกรรรมก่อสร้างเพิ่ม ประสิทธิภาพทางหลวง ทางหลวงหมายเลข ๒๙๒ ตอนควบคุม ๐๑๐๐ ทางเลี้ยวเมืองยโสธร กม. ๖+๔๕๐ - กม. ๘+๐๐๐ งบประมาณ ๕๐,๐๐๐,๐๐๐ บาท</p> <p>๑๙. งานปรับปรุงทางหลวง ทางหลวงหมายเลข ๒๓ ตอนควบคุม ๐๔๐๒ ยโสธร - บ้านย่อ กม. ๑๘๐+๘๘๐ - กม.๑๘๑+๘๕๐ งบประมาณ ๑๐,๐๐๐,๐๐๐ บาท</p> <p>๒๐. งานปรับปรุงผิวทางแอสฟัลติกคอนกรีตเดิม นำกลับมาใช้ใหม่ ทางหลวงหมายเลข ๒๙๒ ตอนควบคุม ๐๑๐๐ ทางเลี้ยวเมืองยโสธร กม. ๐+๓๐๐ - กม.๑+๕๐๐ งบประมาณ ๑๕,๐๐๐,๐๐๐ บาท</p> <p>๒๑. งานปรับปรุงผิวทางแอสฟัลติกคอนกรีตเดิม นำกลับมาใช้ใหม่ ทางหลวงหมายเลข ๒๑๖๙ ตอนควบคุม ๐๑๐๐ ยโสธร - กุดชุม กม. ๓๓+๑๐๐ - กม.๓๕+๙๔๐ งบประมาณ ๒๕,๐๐๐,๐๐๐ บาท</p> <p>๒๒. ก่อสร้างเพิ่มประสิทธิภาพทางหลวง ทางหลวงหมายเลข ๒๓๕๑ ตอนควบคุม ๐๑๐๐ ตอน พลไว-เข้าโพนเมือง ระหว่าง กม.๘+๐๐๐-กม. ๑๒+๐๐๐ งบประมาณ ๕๐,๐๐๐,๐๐๐ บาท</p> <p>๒๓. ปรับปรุงทางหลวงหมายเลข ๒๓ ตอนควบคุม ๐๔๐๒ ตอน ยโสธร-บ้านย่อ ระหว่าง กม.๑๗๙+๘๔๕-กม.๑๘๐+๗๑๒ งบประมาณ ๑๕,๐๐๐,๐๐๐ บาท</p> <p>๒๔. ก่อสร้างพัฒนาทางหลวงพื้นที่ระดับภาค ทางหลวงหมายเลข ๒๓ ตอนควบคุม ๐๔๐๓ ตอน บ้านย่อ ทางเลี้ยวเมืองยโสธร ระหว่าง กม. ๒๐๒+๖๐๐-กม.๒๐๕+๑๐๐ งบประมาณ ๔๐,๐๐๐,๐๐๐ บาท</p>

หัวข้อ	รายละเอียด
	<p>๒๕. ก่อสร้างพัฒนาทางหลวงพื้นที่ระดับภาค ทางหลวงหมายเลข ๒๙๒ ตอนควบคุม ๐๑๐๐ ตอน ทางเลี่ยงเมืองยโสธร ระหว่าง กม.๓+๔๐๐-กม.๖+๒๐๐ งบประมาณ ๕๐,๐๐๐,๐๐๐ บาท</p> <p>งบประมาณปี ๒๕๖๘</p> <p>๑. ซ่อมสร้างผิวทางแอสฟัลต์คอนกรีต สาย ยส.๓๐๐๙ แยก ทล.๒๑๒ - บ้านคำเตย อ.เลิงนกทา,ไทยเจริญ จ.ยโสธร ช่วง กม. ที่ ๒๒+๔๐๐ - ๒๓+๙๘๐,๒๔+๔๐๐-๒๔+๘๒๐ ระยะทาง ๒.๐๐๐ กิโลเมตร งบประมาณ ๙,๙๕๐,๐๐๐ บาท</p> <p>๒. ซ่อมสร้างผิวทางแอสฟัลต์คอนกรีต สาย ยส.๓๐๑๒ แยก ทล.๒๐๒ - บ้านทรายมูล อ.ป่าดัว,เมืองยโสธร,ทรายมูล จ.ยโสธร ช่วง กม.ที่ ๐+๕๕๐-๐+๙๐๐,๑+๗๐๐-๓+๒๐๐ ระยะทาง ๑.๘๕๐ กิโลเมตร งบประมาณ ๙,๕๐๐,๐๐๐ บาท</p> <p>๓. ซ่อมสร้างผิวทางแอสฟัลต์คอนกรีต สาย ยส.๓๐๑๗ แยก ทล.๒๐๒ - บ้านกุดชุม อ.ป่าดัว,กุดชุม จ.ยโสธร ช่วง กม. ที่ ๑๘+๕๐๐ - ๑๘+๙๐๐ ๑๙+๕๐๐ - ๒๐+๒๐๐ ๒๑+๔๐๐ - ๒๑+๗๐๐ ๒๓+๐๐๐ - ๒๓+๖๐๐ ระยะทาง ๒.๐๐๐ กิโลเมตร งบประมาณ ๙,๙๐๐,๐๐๐ บาท</p> <p>๔. ซ่อมสร้างผิวทางแอสฟัลต์คอนกรีต สาย ยส.๓๐๒๐ แยก ทล.๒๐๒ - บ้านหนองไม้ตาย อ.เมือง จ.ยโสธร ช่วง กม. ที่ ๒+๐๐๐ - ๒+๘๐๐ ๔+๐๐๐ - ๕+๕๐๐ ระยะทาง ๒.๓๐๐ กิโลเมตร งบประมาณ ๙,๘๐๐,๐๐๐ บาท</p> <p>๕. ซ่อมสร้างผิวทางแอสฟัลต์คอนกรีต สาย ยส.๔๐๓๘ แยก ทล.๒๑๖๙ - บ้านนาโพธิ์ อ.ทรายมูล จ.ยโสธร ช่วง กม. ที่ ๑๘+๐๐๐ - ๒๐+๒๐๐ ระยะทาง ๒.๒๐๐ กิโลเมตร งบประมาณ ๙,๙๘๐,๐๐๐ บาท</p> <p>๖. ซ่อมสร้างผิวทางแอสฟัลต์คอนกรีต สาย ยส.๓๐๓๙ แยก ทล.๒๑๒ - ภูถ้ำพระ อ.เลิงนกทา จ.ยโสธร ช่วง กม. ที่ ๐+๐๐๐ - ๒+๐๐๐ ระยะทาง ๒.๐๐๐ กิโลเมตร งบประมาณ ๙,๘๕๐,๐๐๐ บาท</p> <p>๗. ซ่อมสร้างผิวทางแอสฟัลต์คอนกรีต สาย ยส.๔๐๑๑ แยก ทล.๒๑๒ - บ้านหนองนาคำ อ.กุดชุม จ.ยโสธร ช่วง กม. ที่ ๐+๕๕๐ - ๐+๙๐๐ ๑+๗๐๐ - ๓+๒๐๐ ระยะทาง ๒.๐๐๐ กิโลเมตร งบประมาณ ๙,๘๕๐,๐๐๐ บาท</p> <p>๘. ก่อสร้างเพิ่มช่องจราจรระดับภาค ทางหลวงหมายเลข ๒๙๒ ตอนควบคุม ๐๑๐๐ ตอนทางเลี่ยงเมืองยโสธร ระหว่าง กม.๓+๔๐๐-กม.๖+๑๙๐ งบประมาณ ๕๐,๐๐๐,๐๐๐ บาท</p> <p>๙. ปรับปรุงผิวจราจรแอสฟัลท์ติกคอนกรีตถนนแจ้งสนิท (ฝั่งขาออก บริเวณที่ว่าการอำเภอเมืองยโสธร - ตลาดนัดคลองถม ระยะที่ ๑ งบประมาณ ๙,๐๐๐,๐๐๐ บาท</p> <p>๑๐. ปรับปรุงผิวจราจรแอสฟัลท์ติกคอนกรีตถนนแจ้งสนิท (ฝั่งขาออก บริเวณที่ว่าการอำเภอเมืองยโสธร - ตลาดนัดคลองถม ระยะที่ ๒ งบประมาณ ๙,๐๐๐,๐๐๐ บาท</p> <p>๑๑. ก่อสร้างถนนลาดยางแอสฟัลท์ติกคอนกรีตบริเวณรอบวิมานพญา ถน งบประมาณ ๑๐,๐๐๐,๐๐๐ บาท</p>

หัวข้อ	รายละเอียด
	<p>งบกรม/กระทรวง</p> <p>๑. งานไฟฟ้าแสงสว่าง ทางหลวงหมายเลข ๒๓ ตอนควบคุม ๐๔๐๑ เสลภูมิ - ยโสธร กม.๑๕๔+๘๐๐ -กม.๑๗๓+๒๐๐ (เป็นช่วง ๆ) งบประมาณ ๓๕,๐๐๐,๐๐๐ บาท</p> <p>๒. พัฒนาทางหลวงผ่านย่านชุมชน ทางหลวงหมายเลข ๒๓๕๑ ตอนควบคุม ๐๑๐๐ พลไฉ - แซ่โพนเมือง กม.๒๗+๑๕๐ - กม.๒๘+๔๐๐ งบประมาณ ๓๐,๐๐๐,๐๐๐ บาท</p> <p>๓. ก่อสร้างเพิ่มไหล่ทางทางหลวงหมายเลข ๒๓๕๑ ตอนควบคุม ๐๑๐๐ พลไฉ - แซ่โพนเมือง ตอน ๑ กม.๘+๑๒๕ - กม.๑๒+๐๖๐ งบประมาณ ๖๐,๐๐๐,๐๐๐ บาท</p> <p>๔. ก่อสร้างเพิ่มไหล่ทาง ทางหลวงหมายเลข ๒๓๕๑ ตอนควบคุม ๐๑๐๐ พลไฉ - แซ่โพนเมือง ตอน ๒ กม.๒๘+๔๐๐ - กม.๓๒+๕๐๐ งบประมาณ ๖๐,๐๐๐,๐๐๐ บาท</p> <p>๕. ก่อสร้างเพิ่มประสิทธิภาพทางหลวง ทางหลวงหมายเลข ๒๐๘๓ ตอนควบคุม ๐๒๐๐ สะเดา - คำเขื่อนแก้ว กม.๔๐+๖๐๐ -กม.๔๒+๑๐๐ งบประมาณ ๕๐,๐๐๐,๐๐๐ บาท</p> <p>๖. ก่อสร้างทางหลวงพัฒนาพื้นที่ระดับภาค ทางหลวงหมายเลข ๒๐๘๓ ตอนควบคุม ๐๒๐๐ สะเดา - คำเขื่อนแก้ว ตอน ๑ กม.๓๓+๖๘๙ กม. ๓๕+๖๐๐ งบประมาณ ๖๐,๐๐๐,๐๐๐ บาท</p> <p>๗. ก่อสร้างทางหลวงพัฒนาพื้นที่ระดับภาค ทางหลวงหมายเลข ๒๐๘๓ ตอนควบคุม ๐๒๐๐ สะเดา - คำเขื่อนแก้ว ตอน ๒ กม.๓๘+๓๐๐ - กม.๔๐+๖๐๐ งบประมาณ ๖๐,๐๐๐,๐๐๐ บาท</p> <p>๘. ก่อสร้างทางหลวงพัฒนาพื้นที่ระดับภาค ทางหลวงหมายเลข ๒๓๕๑ ตอนควบคุม ๐๑๐๐ พลไฉ - แซ่โพนเมือง ตอน ๑ กม.๒๓+๓๐๐ - กม. ๒๕+๓๐๐ งบประมาณ ๖๐,๐๐๐,๐๐๐ บาท</p> <p>๙. ก่อสร้างทางหลวงพัฒนาพื้นที่ระดับภาค ทางหลวงหมายเลข ๒๓๕๑ ตอนควบคุม ๐๑๐๐ พลไฉ -แซ่โพนเมือง ตอน ๒ กม.๓๓+๐๐๐ - กม. ๓๕+๒๐๐ งบประมาณ ๖๐,๐๐๐,๐๐๐ บาท</p> <p>๑๐. ก่อสร้างขยายเพิ่มช่องทางจราจรจากเดิม ๒ ช่องจราจร ๔ ช่องจราจร ทางหลวง ๒๑๖๙ ตอนยโสธร-กุดชุม กม.๒+๒๓๔-กม.๕+๘๐๐ และกม.๘+๐๐๐-กม.๓๓+๐๐๐ งบประมาณ ๑,๑๙๐,๐๐๐,๐๐๐ บาท</p> <p>งบประมาณปี ๒๕๖๘</p> <p>๑. ก่อสร้างเพิ่มไหล่ทาง ทางหลวงหมายเลข ๒๓๕๑ ตอนควบคุม ๐๑๐๐ พลไฉ - แซ่โพนเมือง กม.๓๑+๕๐๐-กม.๓๕+๒๐๐ งบประมาณ ๕๐,๐๐๐,๐๐๐ บาท</p> <p>๒. ก่อสร้างเพิ่มช่องทางจราจรระดับภาค ทางหลวงหมายเลข ๒๐๘๓ ตอนควบคุม ๐๒๐๐ สะเดา - คำเขื่อนแก้ว กม.๔๐+๕๐๐-กม.๔๒+๐๐๐ งบประมาณ ๕๐,๐๐๐,๐๐๐ บาท</p> <p>๓. ก่อสร้างเพิ่มช่องทางจราจรระดับภาค ทางหลวงหมายเลข ๒๐๘๓ ตอนควบคุม ๐๒๐๐ สะเดา - คำเขื่อนแก้ว กม.๓๓+๖๘๙-กม.๓๕+๖๐๐ งบประมาณ ๕๐,๐๐๐,๐๐๐ บาท</p>

หัวข้อ	รายละเอียด
	<p>๔. ก่อสร้างเพิ่มมาตรฐานทางหลวงระดับภาค ทางหลวงหมายเลข ๒๓๕๑ ตอนควบคุม ๐๑๐๐ พลไว - แซ่พลเมือง กม.๒๕+๐๐๐-กม.๒๘+๕๐๐ งบประมาณ ๕๐,๐๐๐,๐๐๐ บาท</p> <p>๕. ซ่อมสร้างผิวทางแอสฟัลต์ค้อนกรีต สาย ยส.๓๐๑๗ แยก ทล.๒๐๒ - บ้านกุดชุม อ.ป่าดัว จ.ยโสธร กม. ที่ ๑+๐๐๐-๓+๐๐๐ ระยะทาง ๒.๐๐๐ กิโลเมตร งบประมาณ ๑๗,๐๐๐,๐๐๐ บาท</p> <p>๖. ถนนสาย ยส.๓๐๑๘ แยก ทล.๒๙๒ - บ.โสภณน้ำขาว อ.กุดชุม จ.ยโสธร กม. ที่ ๒๔+๙๒๒-๒๙+๒๗๐ ระยะทาง ๔.๓๔๘ กิโลเมตร งบประมาณ ๔๑,๐๐๐,๐๐๐ บาท</p> <p>๗. ถนนสาย ยส.๓๐๓๑ แยก ทล.๒๐๒ - บ.นาสะไมย์ อ.เมือง จ.ยโสธร กม. ที่ ๐๐+๐๐๐-๒+๖๐๐ ระยะทาง ๒.๖๐๐ กิโลเมตร งบประมาณ ๒๑,๐๐๐,๐๐๐ บาท</p> <p>๘. ถนนสาย ยส.๓๐๐๙ แยก ทล.๒๑๒ - บ.คำเตย อ.ไทยเจริญ จ.ยโสธร กม. ที่ ๖+๖๑๖-๒๔+๒๕๔-๘+๕๐๐-๒๖+๓๖๐ ระยะทาง ๔.๐๐๐ กิโลเมตร งบประมาณ ๓๘,๐๐๐,๐๐๐ บาท</p> <p>๙. ถนนสาย ยส.๕๐๓๔ แยก ทส.ยส.๒๐๐๒ - บ.ท่าลาด อ.ป่าดัว จ.ยโสธร กม. ที่ ๕+๐๐๐-๘+๐๐๐ ระยะทาง ๓.๐๐๐ กิโลเมตร งบประมาณ ๒๒,๐๐๐,๐๐๐ บาท</p> <p>๑๐. ถนนสาย ยส.๔๐๑๙ แยก ทล.๒๑๖๙ - บ.สร้างช้าง อ.กุดชุม จ.ยโสธร กม. ที่ ๐+๓๐๐-๑+๘๓๐ ระยะทาง ๑.๕๓๐ กิโลเมตร งบประมาณ ๑๓,๗๗๐,๐๐๐ บาท</p> <p>๑๑. ถนนสาย ยส.๒๐๐๒ แยก ทล.๒๓ - บ.นิคม อ.คำเขื่อนแก้ว จ.ยโสธร กม. ที่ ๑+๕๐๐-๔+๐๐๐ ระยะทาง ๒.๕๐๐ กิโลเมตร งบประมาณ ๒๑,๐๐๐,๐๐๐ บาท</p> <p>๑๒. ถนนสาย ยส.๔๐๑๑ แยก ทล.๒๑๖๙ - บ.หนองนาคำ อ.กุดชุม จ.ยโสธร กม. ที่ ๐+๐๐๐-๒+๐๐๐ ระยะทาง ๒.๐๐๐ กิโลเมตร งบประมาณ ๑๗,๐๐๐,๐๐๐ บาท</p> <p>๑๓. ถนนสาย ยส.๔๐๓๗ แยก ทล.๒๑๖๙ - บ.เอราวัณ อ.กุดชุม จ.ยโสธร กม. ที่ ๐+๐๐๐-๓+๕๐๐ ระยะทาง ๓.๕๐๐ กิโลเมตร งบประมาณ ๒๘,๕๐๐,๐๐๐ บาท</p> <p>๑๔. ถนนเชิงลาดสะพานข้ามห้วยแกว อ.ทรายมูล จ.ยโสธร กม. ที่ ๐+๐๐๐-๗+๗๐๐ ระยะทาง ๗.๗๐๐ กิโลเมตร งบประมาณ ๔๒,๐๐๐,๐๐๐ บาท</p> <p>๑๕. ถนนสาย ยส.๒๐๒๒ แยก ทล.๒๓ - บ.ทรายมูล อ.เมือง, ทรายมูล จ.ยโสธร กม. ที่ ๑๒+๕๐๐-๑๕+๕๐๐ ระยะทาง ๓.๐๐๐ กิโลเมตร งบประมาณ ๒๑,๐๐๐,๐๐๐ บาท</p> <p>๑๖. ถนนสาย ยส.๓๐๐๓ แยก ทล.๒๐๒ - บ.สาวท อ.ป่าดัว, ไทยเจริญ, เลิงนกทา จ.ยโสธร กม. ที่ ๙+๐๐๐-๑๓+๐๐๐ ระยะทาง ๓.๐๐๐ กิโลเมตร งบประมาณ ๒๑,๐๐๐,๐๐๐ บาท</p> <p>๑๗. ถนนสาย ยส.๔๐๒๑ แยก ทล.๒๑๖๙ - บ.คำครตา อ.ทรายมูล จ.ยโสธร กม. ที่ ๒๖+๒๔๐-๒๙+๒๔๐ ระยะทาง ๓.๐๐๐ กิโลเมตร งบประมาณ ๒๑,๐๐๐,๐๐๐ บาท</p>

หัวข้อ	รายละเอียด
<p>๘.๒ กิจกรรมหลักที่ ๒ ปรับปรุงเส้นทางจราจร ในเขตเมืองเมืองเก่าบ้านสิงห์ท่า งบประมาณรวม ๖๑๐,๐๐๐ บาท งบพัฒนาจังหวัด จำนวน - บาท งบกรม/กระทรวง จำนวน - บาท งบองค์กรปกครองส่วนท้องถิ่น จำนวน ๖๑๐,๐๐๐ บาท งบประมาณปี ๒๕๖๖ จำนวน ๕๕๐,๐๐๐ บาท งบประมาณปี ๒๕๖๗ จำนวน - บาท งบประมาณปี ๒๕๖๘ จำนวน ๒๐,๐๐๐ บาท งบประมาณปี ๒๕๖๙ จำนวน ๒๐,๐๐๐ บาท งบประมาณปี ๒๕๗๐ จำนวน ๒๐,๐๐๐ บาท ผู้รับผิดชอบ : เทศบาลเมืองยโสธร</p>	<p><u>งบองค์กรปกครองส่วนท้องถิ่น</u> - กิจกรรมปรับปรุงเส้นทางจราจรในเขตเมืองเมืองเก่าบ้านสิงห์ท่า</p>
<p>๘.๓ กิจกรรมหลักที่ ๓ ปรับปรุงภูมิทัศน์สวน สาธารณะวิมานพญาแถน งบประมาณรวม ๑๗,๐๐๐,๐๐๐ บาท งบพัฒนาจังหวัด จำนวน - บาท งบกรม/กระทรวง จำนวน ๑๒,๐๐๐,๐๐๐ บาท งบประมาณปี ๒๕๖๖ จำนวน ๓,๐๐๐,๐๐๐ บาท งบประมาณปี ๒๕๖๗ จำนวน - บาท งบประมาณปี ๒๕๖๘ จำนวน ๓,๐๐๐,๐๐๐ บาท งบประมาณปี ๒๕๖๙ จำนวน ๓,๐๐๐,๐๐๐ บาท งบประมาณปี ๒๕๗๐ จำนวน ๓,๐๐๐,๐๐๐ บาท งบองค์กรปกครองส่วนท้องถิ่น จำนวน ๕,๐๐๐,๐๐๐ บาท งบประมาณปี ๒๕๖๖ จำนวน ๕,๐๐๐,๐๐๐ บาท งบประมาณปี ๒๕๖๗ จำนวน - บาท งบประมาณปี ๒๕๖๘ จำนวน - บาท งบประมาณปี ๒๕๖๙ จำนวน - บาท งบประมาณปี ๒๕๗๐ จำนวน - บาท ผู้รับผิดชอบ : เทศบาลเมืองยโสธร</p>	<p><u>งบกรม/กระทรวง</u> - กิจกรรมปรับปรุงภูมิทัศน์สวนสาธารณะวิมานพญาแถน</p> <p><u>งบองค์กรปกครองส่วนท้องถิ่น</u> - กิจกรรมปรับปรุงภูมิทัศน์สวนสาธารณะวิมานพญาแถน</p>

หัวข้อ	รายละเอียด
<p>๘.๔ กิจกรรมหลักที่ ๔ สายไฟฟ้าใต้ดินระยะที่ ๑ ถนนชุมชนเมืองเก่าบ้านสิงห์ท่า</p> <p>งบประมาณรวม ๘,๒๐๐,๐๐๐ บาท</p> <p>งบพัฒนาจังหวัด จำนวน - บาท</p> <p>งบกรม/กระทรวง จำนวน ๘,๐๐๐,๐๐๐ บาท</p> <p>งบประมาณปี ๒๕๖๖ จำนวน ๘,๐๐๐,๐๐๐ บาท</p> <p>งบประมาณปี ๒๕๖๗ จำนวน - บาท</p> <p>งบประมาณปี ๒๕๖๘ จำนวน - บาท</p> <p>งบประมาณปี ๒๕๖๙ จำนวน - บาท</p> <p>งบประมาณปี ๒๕๗๐ จำนวน - บาท</p> <p>งบองค์กรปกครองส่วนท้องถิ่น จำนวน ๒๐๐,๐๐๐ บาท</p> <p>งบประมาณปี ๒๕๖๖ จำนวน ๒๐๐,๐๐๐ บาท</p> <p>งบประมาณปี ๒๕๖๗ จำนวน - บาท</p> <p>งบประมาณปี ๒๕๖๘ จำนวน - บาท</p> <p>งบประมาณปี ๒๕๖๙ จำนวน - บาท</p> <p>งบประมาณปี ๒๕๗๐ จำนวน - บาท</p> <p>ผู้รับผิดชอบ : เทศบาลเมืองยโสธร</p>	<p>งบกรม/กระทรวง</p> <p>- กิจกรรมสายไฟฟ้าใต้ดินระยะที่ ๑ ถนนชุมชนเมืองเก่าบ้านสิงห์ท่า</p> <p>งบองค์กรปกครองส่วนท้องถิ่น</p> <p>- กิจกรรมสายไฟฟ้าใต้ดินระยะที่ ๑ ถนนชุมชนเมืองเก่าบ้านสิงห์ท่า</p>
<p>๘.๕ กิจกรรมหลักที่ ๕ สายไฟฟ้าใต้ดินระยะที่ ๒ ส่วนต่อขยาย ๑ จังหวัด ๑ ถนนเฉลิมพระเกียรติฯ ถนนหน้าศูนย์การเรียนรู้เทศบาลเมืองยโสธร - สีแยกกุดชุม ทั้ง ๒ ฝั่ง</p> <p>งบประมาณรวม - บาท</p> <p>งบพัฒนาจังหวัด จำนวน - บาท</p> <p>งบกรม/กระทรวง จำนวน - บาท</p> <p>งบประมาณปี ๒๕๖๖ จำนวน - บาท</p> <p>งบประมาณปี ๒๕๖๗ จำนวน - บาท</p> <p>งบประมาณปี ๒๕๖๘ จำนวน - บาท</p> <p>งบประมาณปี ๒๕๖๙ จำนวน - บาท</p> <p>งบประมาณปี ๒๕๗๐ จำนวน - บาท</p> <p>งบองค์กรปกครองส่วนท้องถิ่น จำนวน - บาท</p> <p>งบประมาณปี ๒๕๖๖ จำนวน - บาท</p> <p>งบประมาณปี ๒๕๖๗ จำนวน - บาท</p> <p>งบประมาณปี ๒๕๖๘ จำนวน - บาท</p> <p>งบประมาณปี ๒๕๖๙ จำนวน - บาท</p> <p>งบประมาณปี ๒๕๗๐ จำนวน - บาท</p> <p>ผู้รับผิดชอบ : เทศบาลเมืองยโสธร</p>	<p>งบกรม/กระทรวง</p> <p>- สายไฟฟ้าใต้ดินระยะที่ ๒ ส่วนต่อขยาย ๑ จังหวัด ๑ ถนนเฉลิมพระเกียรติฯ ถนนหน้าศูนย์การเรียนรู้เทศบาลเมืองยโสธร - สีแยกกุดชุม ทั้ง ๒ ฝั่ง</p> <p>งบองค์กรปกครองส่วนท้องถิ่น</p> <p>- สายไฟฟ้าใต้ดินระยะที่ ๒ ส่วนต่อขยาย ๑ จังหวัด ๑ ถนนเฉลิมพระเกียรติฯ ถนนหน้าศูนย์การเรียนรู้เทศบาลเมืองยโสธร - สีแยกกุดชุม ทั้ง ๒ ฝั่ง</p>
<p>๘.๖ กิจกรรมหลักที่ ๖ สายไฟฟ้าใต้ดินระยะที่ ๓ ส่วนต่อขยาย ๑ จังหวัด ๑ ถนนเฉลิมพระเกียรติฯ ถนนหน้าว่าการอำเภอเมืองยโสธร - วัดมหาธาตุ (ขอยธาตูปัททักษ์) ทั้ง ๒ ฝั่ง</p> <p>งบประมาณรวม ๕,๒๐๐,๐๐๐ บาท</p> <p>งบพัฒนาจังหวัด จำนวน - บาท</p>	

หัวข้อ	รายละเอียด
<p>งบกรม/กระทรวง จำนวน ๕,๐๐๐,๐๐๐ บาท งบประมาณปี ๒๕๖๖ จำนวน - บาท งบประมาณปี ๒๕๖๗ จำนวน - บาท งบประมาณปี ๒๕๖๘ จำนวน ๕,๐๐๐,๐๐๐ บาท งบประมาณปี ๒๕๖๙ จำนวน - บาท งบประมาณปี ๒๕๗๐ จำนวน - บาท งบองค์กรปกครองส่วนท้องถิ่น จำนวน ๒๐๐,๐๐๐ บาท งบประมาณปี ๒๕๖๖ จำนวน - บาท งบประมาณปี ๒๕๖๗ จำนวน - บาท งบประมาณปี ๒๕๖๘ จำนวน ๒๐๐,๐๐๐ บาท งบประมาณปี ๒๕๖๙ จำนวน - บาท งบประมาณปี ๒๕๗๐ จำนวน - บาท ผู้รับผิดชอบ : เทศบาลเมืองยโสธร</p>	<p>งบกรม/กระทรวง - กิจกรรมสายไฟฟ้าใต้ดินระยะที่ ๓ ส่วนต่อขยาย ๑ จังหวัด ๑ ถนนเฉลิมพระเกียรติฯ ถนนหน้าว่าการอำเภอเมืองยโสธร - วัดมหาธาตุ (ซอยธาตุพิทักษ์) ทั้ง ๒ ฝั่ง</p> <p>งบองค์กรปกครองส่วนท้องถิ่น - กิจกรรมสายไฟฟ้าใต้ดินระยะที่ ๓ ส่วนต่อขยาย ๑ จังหวัด ๑ ถนนเฉลิมพระเกียรติฯ ถนนหน้าว่าการอำเภอเมืองยโสธร - วัดมหาธาตุ (ซอยธาตุพิทักษ์) ทั้ง ๒ ฝั่ง</p>
<p>๘.๗ กิจกรรมหลักที่ ๗ สายไฟฟ้าใต้ดินระยะที่ ๔ ส่วนต่อขยาย ๑ จังหวัด ๑ ถนนเฉลิมพระเกียรติฯ หน้าศูนย์การเรียนรู้เทศบาลเมืองยโสธร - สีแยกไทยยนต์ ทั้ง ๒ ฝั่ง งบประมาณรวม ๑๖,๒๐๐,๐๐๐ บาท งบพัฒนาจังหวัด จำนวน - บาท งบกรม/กระทรวง จำนวน ๑๖,๐๐๐,๐๐๐ บาท งบประมาณปี ๒๕๖๖ จำนวน - บาท งบประมาณปี ๒๕๖๗ จำนวน - บาท งบประมาณปี ๒๕๖๘ จำนวน - บาท งบประมาณปี ๒๕๖๙ จำนวน - บาท งบประมาณปี ๒๕๗๐ จำนวน ๑๖,๐๐๐,๐๐๐ บาท งบองค์กรปกครองส่วนท้องถิ่น จำนวน ๒๐๐,๐๐๐ บาท งบประมาณปี ๒๕๖๖ จำนวน - บาท งบประมาณปี ๒๕๖๗ จำนวน - บาท งบประมาณปี ๒๕๖๘ จำนวน - บาท งบประมาณปี ๒๕๖๙ จำนวน - บาท งบประมาณปี ๒๕๗๐ จำนวน ๒๐๐,๐๐๐ บาท ผู้รับผิดชอบ : เทศบาลเมืองยโสธร</p>	<p>งบกรม/กระทรวง - กิจกรรมสายไฟฟ้าใต้ดินระยะที่ ๔ ส่วนต่อขยาย ๑ จังหวัด ๑ ถนนเฉลิมพระเกียรติฯ หน้าศูนย์การเรียนรู้เทศบาลเมืองยโสธร - สีแยกไทยยนต์ ทั้ง ๒ ฝั่ง</p> <p>งบองค์กรปกครองส่วนท้องถิ่น - กิจกรรมสายไฟฟ้าใต้ดินระยะที่ ๔ ส่วนต่อขยาย ๑ จังหวัด ๑ ถนนเฉลิมพระเกียรติฯ หน้าศูนย์การเรียนรู้เทศบาลเมืองยโสธร - สีแยกไทยยนต์ ทั้ง ๒ ฝั่ง</p>
<p>๘.๘ กิจกรรมหลักที่ ๘ สายไฟฟ้าใต้ดินระยะที่ ๕ ส่วนต่อขยาย ๑ จังหวัด ๑ ถนนเฉลิมพระเกียรติฯ ถนนหน้าว่าการอำเภอเมืองยโสธร - สามแยกโรงแรง เจ.พี. ยโสธร งบประมาณรวม ๘,๒๐๐,๐๐๐ บาท งบพัฒนาจังหวัด จำนวน - บาท งบกรม/กระทรวง จำนวน ๘,๐๐๐,๐๐๐ บาท งบประมาณปี ๒๕๖๖ จำนวน - บาท งบประมาณปี ๒๕๖๗ จำนวน - บาท</p>	<p>งบกรม/กระทรวง - กิจกรรมสายไฟฟ้าใต้ดินระยะที่ ๕ ส่วนต่อขยาย ๑ จังหวัด ๑ ถนนเฉลิมพระเกียรติฯ ถนนหน้าว่าการอำเภอเมืองยโสธร - สามแยกโรงแรง เจ.พี. ยโสธร</p>

หัวข้อ	รายละเอียด
งบประมาณปี ๒๕๖๘ จำนวน - บาท งบประมาณปี ๒๕๖๙ จำนวน ๘,๐๐๐,๐๐๐ บาท งบประมาณปี ๒๕๗๐ จำนวน - บาท งบองค์กรปกครองส่วนท้องถิ่น จำนวน ๒๐๐,๐๐๐ บาท งบประมาณปี ๒๕๖๖ จำนวน - บาท งบประมาณปี ๒๕๖๗ จำนวน - บาท งบประมาณปี ๒๕๖๘ จำนวน - บาท งบประมาณปี ๒๕๖๙ จำนวน ๒๐๐,๐๐๐ บาท งบประมาณปี ๒๕๗๐ จำนวน - บาท ผู้รับผิดชอบ : เทศบาลเมืองยโสธร	งบองค์กรปกครองส่วนท้องถิ่น - กิจกรรมสายไฟฟ้าใต้ดินระยะที่ ๕ ส่วนต่อขยาย ๑ จังหวัด ๑ ถนนเฉลิมพระเกียรติฯ ถนนหน้าว่าการอำเภอเมืองยโสธร - สามแยกโรงแรง เจ.พี. ยโสธร
๘.๙ กิจกรรมหลักที่ ๙ ก่อสร้างถนน คสล. ทางเข้าวิมานพญาแถน ตรงข้ามโรงพยาบาลรวมแพทย์ (ข้าง ศพด.เทศบาลเมืองยโสธร) งบประมาณรวม ๓,๐๐๐,๐๐๐ บาท งบพัฒนาจังหวัด จำนวน - บาท งบกรม/กระทรวง จำนวน - บาท งบองค์กรปกครองส่วนท้องถิ่น จำนวน ๓,๐๐๐,๐๐๐ บาท งบประมาณปี ๒๕๖๖ จำนวน ๓,๐๐๐,๐๐๐ บาท งบประมาณปี ๒๕๖๗ จำนวน - บาท งบประมาณปี ๒๕๖๘ จำนวน - บาท งบประมาณปี ๒๕๖๙ จำนวน - บาท งบประมาณปี ๒๕๗๐ จำนวน - บาท ผู้รับผิดชอบ : เทศบาลเมืองยโสธร	งบองค์กรปกครองส่วนท้องถิ่น - กิจกรรมก่อสร้างถนน คสล.ทางเข้าวิมานพญาแถน ตรงข้ามโรงพยาบาลรวมแพทย์ (ข้าง ศพด.เทศบาลเมืองยโสธร)
๘.๑๐ กิจกรรมหลักที่ ๑๐ ส่งเสริมการท่องเที่ยว วัดล้านขวด งบประมาณรวม ๕,๐๐๐,๐๐๐ บาท งบพัฒนาจังหวัด จำนวน - บาท งบกรม/กระทรวง จำนวน - บาท งบองค์กรปกครองส่วนท้องถิ่น จำนวน ๕,๐๐๐,๐๐๐ บาท งบประมาณปี ๒๕๖๖ จำนวน ๑,๐๐๐,๐๐๐ บาท งบประมาณปี ๒๕๖๗ จำนวน ๑,๐๐๐,๐๐๐ บาท งบประมาณปี ๒๕๖๘ จำนวน ๑,๐๐๐,๐๐๐ บาท งบประมาณปี ๒๕๖๙ จำนวน ๑,๐๐๐,๐๐๐ บาท งบประมาณปี ๒๕๗๐ จำนวน ๑,๐๐๐,๐๐๐ บาท ผู้รับผิดชอบ : อบท.ในพื้นที่อ.ทรายมูล	งบองค์กรปกครองส่วนท้องถิ่น - กิจกรรมส่งเสริมการท่องเที่ยววัดล้านขวด

หัวข้อ	รายละเอียด
<p>๘.๑๑ กิจกรรมหลักที่ ๑๑ ปรับปรุงสภาพภูมิทัศน์หนองปู่ตา</p> <p>งบประมาณรวม ๒๕,๐๐๐,๐๐๐ บาท</p> <p>งบพัฒนาจังหวัด จำนวน - บาท</p> <p>งบกรม/กระทรวง จำนวน - บาท</p> <p>งบองค์กรปกครองส่วนท้องถิ่นจำนวน ๒๕,๐๐๐,๐๐๐ บาท</p> <p>งบประมาณปี ๒๕๖๖ จำนวน ๕,๐๐๐,๐๐๐ บาท</p> <p>งบประมาณปี ๒๕๖๗ จำนวน ๕,๐๐๐,๐๐๐ บาท</p> <p>งบประมาณปี ๒๕๖๘ จำนวน ๕,๐๐๐,๐๐๐ บาท</p> <p>งบประมาณปี ๒๕๖๙ จำนวน ๕,๐๐๐,๐๐๐ บาท</p> <p>งบประมาณปี ๒๕๗๐ จำนวน ๕,๐๐๐,๐๐๐ บาท</p> <p>ผู้รับผิดชอบ : อปท.ในพื้นที่ อ.ทรายมูล</p>	<p><u>งบองค์กรปกครองส่วนท้องถิ่น</u></p> <p>- กิจกรรมปรับปรุงสภาพภูมิทัศน์หนองปู่ตา</p>
<p>๘.๑๒ กิจกรรมหลักที่ ๑๒ ปรับปรุงสภาพภูมิทัศน์แหล่งท่องเที่ยวหอไตรประวัติศาสตร์</p> <p>งบประมาณรวม ๑๐,๐๐๐,๐๐๐ บาท</p> <p>งบพัฒนาจังหวัด จำนวน - บาท</p> <p>งบกรม/กระทรวง จำนวน - บาท</p> <p>งบองค์กรปกครองส่วนท้องถิ่นจำนวน ๑๐,๐๐๐,๐๐๐ บาท</p> <p>งบประมาณปี ๒๕๖๖ จำนวน ๒,๐๐๐,๐๐๐ บาท</p> <p>งบประมาณปี ๒๕๖๗ จำนวน ๒,๐๐๐,๐๐๐ บาท</p> <p>งบประมาณปี ๒๕๖๘ จำนวน ๒,๐๐๐,๐๐๐ บาท</p> <p>งบประมาณปี ๒๕๖๙ จำนวน ๒,๐๐๐,๐๐๐ บาท</p> <p>งบประมาณปี ๒๕๗๐ จำนวน ๒,๐๐๐,๐๐๐ บาท</p> <p>ผู้รับผิดชอบ : อปท.ในพื้นที่ อ.ทรายมูล</p>	<p><u>งบองค์กรปกครองส่วนท้องถิ่น</u></p> <p>- กิจกรรมปรับปรุงสภาพภูมิทัศน์แหล่งท่องเที่ยวหอไตรประวัติศาสตร์</p>
<p>๙. หน่วยงานดำเนินการ</p>	<p>แขวงทางหลวงชนบทยโสธร/แขวงทางหลวงยโสธร/เทศบาลเมืองยโสธร/อปท.ในพื้นที่ อ.ทรายมูล</p>
<p>๑๐. ระยะเวลาในการดำเนินโครงการ</p>	<p>ปีงบประมาณ พ.ศ. ๒๕๖๖ - ๒๕๗๐</p>
<p>๑๑. งบประมาณ</p>	<p>งบประมาณรวม ๒,๙๔๑,๗๗๐,๐๐๐ บาท</p> <p>งบจังหวัด จำนวน ๖๔๖,๐๙๐,๐๐๐ บาท</p> <p>งบกรม/กระทรวง จำนวน ๒,๒๙๖,๒๗๐,๐๐๐ บาท</p> <p>งบองค์กรปกครองส่วนท้องถิ่น จำนวน ๔๙,๔๑๐,๐๐๐ บาท</p>
<p>๑๒. ผลผลิต (Output)</p>	<p>ได้ถนนลาดยางเชื่อมระหว่างหมู่บ้าน ตำบล อำเภอ และเชื่อมโยงแหล่งท่องเที่ยวในจังหวัดยโสธร ครอบคลุม ๙ อำเภอ</p>
<p>๑๓. ผลลัพธ์จากการดำเนินโครงการ (Outcome)</p>	<p>๑. ได้เส้นทางคมนาคมที่ช่วยอำนวยความสะดวกในการเดินทางได้อย่างปลอดภัยรองรับการคมนาคมเพื่อการท่องเที่ยวการค้าและการบริการ</p> <p>๒. จำนวนนักท่องเที่ยวที่เพิ่มขึ้น</p> <p>๓. รายได้จากการท่องเที่ยวเพิ่มมากขึ้น</p> <p>๔. ประชาชนในพื้นที่มีรายได้จากการขายสินค้าของฝากของที่ระลึก</p> <p>๕. ยกระดับคุณภาพชีวิตของประชาชนในพื้นที่</p> <p>๖. เพิ่มศักยภาพในการแข่งขันด้านการท่องเที่ยวและการค้าได้อย่างยั่งยืน</p>

หัวข้อ	รายละเอียด
๑. ชื่อโครงการสำคัญ	โครงการพัฒนาและยกระดับมาตรฐานทางสนับสุนด้านคมนาคมและระบบโลจิสติกส์
๒. ชื่อแผนงาน	พัฒนาโครงสร้างพื้นฐานเชื่อมโยงสู่แหล่งท่องเที่ยวให้ได้มาตรฐาน
๓. แนวทางการพัฒนา	พัฒนาโครงสร้างพื้นฐานเชื่อมโยงสู่แหล่งท่องเที่ยวให้ได้มาตรฐาน
๔. หลักการและเหตุผล	ปัจจุบันถนนที่ใช้เป็นเส้นทางสัญจรในชีวิตประจำวัน เชื่อมโยงระหว่างหมู่บ้าน ตำบล อำเภอ และใช้เป็นเส้นทางลัด ทางเลี้ยวไปยังจังหวัดใกล้เคียง ถนนบางเส้นทางมีอายุการใช้งานมานาน เกิดการชำรุดเสียหาย บางส่วน ผิดจรรยาบรรณ มีสภาพที่อาจทำให้เกิดความไม่ปลอดภัยแก่ผู้ใช้เส้นทาง และยิ่งขาดสิ่งอำนวยความสะดวกในสายทาง เช่น ไฟฟ้าแสงสว่าง ไฟสัญญาณจราจร ป้ายจราจรต่าง ๆ อีกทั้งปริมาณจราจรเพิ่มขึ้นทุกปี ทำให้ประชาชนในพื้นที่ และนักท่องเที่ยว ไม่ได้รับความสะดวกและปลอดภัยในการเดินทาง จึงควรได้รับการพัฒนาและยกระดับมาตรฐานทาง สนับสนุนด้านคมนาคมและระบบโลจิสติกส์ รองรับการท่องเที่ยว การขนส่ง การค้าและการบริการด้านต่าง ๆ เพิ่มศักยภาพในการแข่งขันได้อย่างยั่งยืน
๕. วัตถุประสงค์ของโครงการ	<p>๑. เพื่อพัฒนาและปรับปรุงเส้นทางคมนาคมให้สัญจรได้อย่างสะดวกและปลอดภัย รองรับการท่องเที่ยว การค้าและการบริการ</p> <p>๒. สนับสนุนและส่งเสริมการเพิ่มศักยภาพในการแข่งขันด้านการท่องเที่ยว การค้าและการบริการ</p> <p>๓. พัฒนาคุณภาพชีวิตความเป็นอยู่ของประชาชนประชาชนมีรายได้เพิ่มขึ้น ยกระดับคุณภาพชีวิตของประชาชนในพื้นที่</p> <p>๔. สนับสนุนและส่งเสริมยุทธศาสตร์จังหวัดด้านอื่น ๆ</p>
๖. ตัวชี้วัดและค่าเป้าหมาย	ได้เส้นทางคมนาคมสายรอง ที่เชื่อมระหว่างหมู่บ้าน ตำบล อำเภอ และใช้เป็นเส้นทางลัด ทางเลี้ยวไปยังจังหวัดใกล้เคียงรองรับการสัญจรเพื่อเชื่อมโยงการท่องเที่ยว การค้าและการบริการ รวมถึงระบบโลจิสติกส์ จำนวน ๓๓ สายทาง ระยะทาง ๖๑๕.๒๐๐ กิโลเมตร ในเขตพื้นที่จังหวัดยโสธร
๗. พื้นที่เป้าหมาย	ถนนโครงข่ายทางหลวงชนบท จำนวน ๓๒ สายทาง ในเขตพื้นที่จังหวัดยโสธร ครอบคลุม ๙ อำเภอ
๘. กิจกรรมหลัก	พัฒนาและยกระดับมาตรฐานทางสนับสุนด้านคมนาคมและระบบโลจิสติกส์

หัวข้อ	รายละเอียด
<p>๘.๑ กิจกรรมหลักที่ ๑ ก่อสร้างและยกระดับมาตรฐานชั้นทาง</p> <p>งบประมาณรวม ๘๕๕,๕๐๐,๐๐๐ บาท</p> <p>งบพัฒนาจังหวัด จำนวน - บาท</p> <p>งบกรม/กระทรวง จำนวน ๘๕๕,๕๐๐,๐๐๐ บาท</p> <p>งบประมณปี ๒๕๖๖ จำนวน ๑๗๑,๑๐๐,๐๐๐ บาท</p> <p>งบประมณปี ๒๕๖๗ จำนวน ๑๗๑,๑๐๐,๐๐๐ บาท</p> <p>งบประมณปี ๒๕๖๘ จำนวน ๑๗๑,๑๐๐,๐๐๐ บาท</p> <p>งบประมณปี ๒๕๖๙ จำนวน ๑๗๑,๑๐๐,๐๐๐ บาท</p> <p>งบประมณปี ๒๕๗๐ จำนวน ๑๗๑,๑๐๐,๐๐๐ บาท</p> <p>งบองค์กรปกครองส่วนท้องถิ่น จำนวน- บาท</p> <p>ผู้รับผิดชอบ : แขวงทางหลวงชนบทยโสธร</p>	<p><u>งบกรม/กระทรวง</u></p> <p>- ก่อสร้างและยกระดับมาตรฐานชั้นทาง</p>
<p>๘.๒ กิจกรรมหลักที่ ๒ ยกระดับมาตรฐานทางสนับสนุนโครงการพระราชดำริและโครงการหลวง</p> <p>งบประมาณรวม ๒๒๕,๐๐๐,๐๐๐ บาท</p> <p>งบพัฒนาจังหวัด จำนวน - บาท</p> <p>งบกรม/กระทรวง จำนวน ๒๒๕,๐๐๐,๐๐๐ บาท</p> <p>งบประมณปี ๒๕๖๖ จำนวน ๔๕,๐๐๐,๐๐๐ บาท</p> <p>งบประมณปี ๒๕๖๗ จำนวน ๔๕,๐๐๐,๐๐๐ บาท</p> <p>งบประมณปี ๒๕๖๘ จำนวน ๔๕,๐๐๐,๐๐๐ บาท</p> <p>งบประมณปี ๒๕๖๙ จำนวน ๔๕,๐๐๐,๐๐๐ บาท</p> <p>งบประมณปี ๒๕๗๐ จำนวน ๔๕,๐๐๐,๐๐๐ บาท</p> <p>งบองค์กรปกครองส่วนท้องถิ่น จำนวน- บาท</p> <p>ผู้รับผิดชอบ : แขวงทางหลวงชนบทยโสธร</p>	<p><u>งบกรม/กระทรวง</u></p> <p>- ยกระดับมาตรฐานทางสนับสนุนโครงการพระราชดำริและโครงการหลวง</p>
<p>๘.๓ กิจกรรมหลักที่ ๓ สนับสนุนยุทธศาสตร์การท่องเที่ยว</p> <p>งบประมาณรวม ๑,๑๑๐,๐๐๐,๐๐๐ บาท</p> <p>งบพัฒนาจังหวัด จำนวน - บาท</p> <p>งบกรม/กระทรวง จำนวน ๑,๑๑๐,๐๐๐,๐๐๐ บาท</p> <p>งบประมณปี ๒๕๖๖ จำนวน ๒๒๒,๐๐๐,๐๐๐ บาท</p> <p>งบประมณปี ๒๕๖๗ จำนวน ๒๒๒,๐๐๐,๐๐๐ บาท</p> <p>งบประมณปี ๒๕๖๘ จำนวน ๒๒๒,๐๐๐,๐๐๐ บาท</p> <p>งบประมณปี ๒๕๖๙ จำนวน ๒๒๒,๐๐๐,๐๐๐ บาท</p> <p>งบประมณปี ๒๕๗๐ จำนวน ๒๒๒,๐๐๐,๐๐๐ บาท</p> <p>งบองค์กรปกครองส่วนท้องถิ่น จำนวน - บาท</p> <p>ผู้รับผิดชอบ : แขวงทางหลวงชนบทยโสธร</p>	<p><u>งบกรม/กระทรวง</u></p> <p>- สนับสนุนยุทธศาสตร์การท่องเที่ยว</p>

หัวข้อ	รายละเอียด
<p>๘.๔ กิจกรรมหลักที่ ๔ ก่อสร้างสะพาน คสล. งบประมาณรวม ๙๙,๙๐๐,๐๐๐ บาท งบพัฒนาจังหวัด จำนวน - บาท งบกรม/กระทรวง จำนวน ๙๙,๙๐๐,๐๐๐ บาท งบประมณปี ๒๕๖๖ จำนวน ๑๙,๙๘๐,๐๐๐ บาท งบประมณปี ๒๕๖๗ จำนวน ๑๙,๙๘๐,๐๐๐ บาท งบประมณปี ๒๕๖๘ จำนวน ๑๙,๙๘๐,๐๐๐ บาท งบประมณปี ๒๕๖๙ จำนวน ๑๙,๙๘๐,๐๐๐ บาท งบประมณปี ๒๕๗๐ จำนวน ๑๙,๙๘๐,๐๐๐ บาท งบองค์กรปกครองส่วนท้องถิ่น จำนวน - บาท ผู้รับผิดชอบ : แขวงทางหลวงชนบทยโสธร</p>	<p><u>งบกรม/กระทรวง</u> - ก่อสร้างสะพาน คสล.</p>
<p>๘.๕ กิจกรรมหลักที่ ๕ บำรุงรักษาระบบ โครงข่ายทางและสะพาน งบประมาณรวม ๑,๑๙๙,๙๐๘,๘๐๐ บาท งบพัฒนาจังหวัด จำนวน - บาท งบกรม/กระทรวง จำนวน ๑,๑๙๙,๙๐๘,๘๐๐ บาท งบประมณปี ๒๕๖๖ จำนวน ๒๓๙,๙๘๑,๗๖๐ บาท งบประมณปี ๒๕๖๗ จำนวน ๒๓๙,๙๘๑,๗๖๐ บาท งบประมณปี ๒๕๖๘ จำนวน ๒๓๙,๙๘๑,๗๖๐ บาท งบประมณปี ๒๕๖๙ จำนวน ๒๓๙,๙๘๑,๗๖๐ บาท งบประมณปี ๒๕๗๐ จำนวน ๒๓๙,๙๘๑,๗๖๐ บาท งบองค์กรปกครองส่วนท้องถิ่น จำนวน - บาท ผู้รับผิดชอบ : แขวงทางหลวงชนบทยโสธร</p>	<p><u>งบกรม/กระทรวง</u> - กิจกรรมบำรุงรักษาระบบโครงข่ายทางและสะพาน</p>
<p>๘.๖ กิจกรรมหลักที่ ๖ อำนวยความปลอดภัย และปรับปรุงแก้ไขบริเวณเสี่ยงอันตราย งบประมาณรวม ๘๕๑,๗๕๐,๐๐๐ บาท งบพัฒนาจังหวัด จำนวน - บาท งบกรม/กระทรวง จำนวน ๘๕๑,๗๕๐,๐๐๐ บาท งบประมณปี ๒๕๖๖ จำนวน ๑๗๐,๓๕๐,๐๐๐ บาท งบประมณปี ๒๕๖๗ จำนวน ๑๗๐,๓๕๐,๐๐๐ บาท งบประมณปี ๒๕๖๘ จำนวน ๑๗๐,๓๕๐,๐๐๐ บาท งบประมณปี ๒๕๖๙ จำนวน ๑๗๐,๓๕๐,๐๐๐ บาท งบประมณปี ๒๕๗๐ จำนวน ๑๗๐,๓๕๐,๐๐๐ บาท งบองค์กรปกครองส่วนท้องถิ่น จำนวน - บาท ผู้รับผิดชอบ : ทางหลวงชนบทยโสธร</p>	<p><u>งบกรม/กระทรวง</u> - กิจกรรมอำนวยความสะดวกและปรับปรุงแก้ไขบริเวณเสี่ยงอันตราย</p>
๙. หน่วยงานดำเนินการ	แขวงทางหลวงชนบทยโสธร
๑๐. ระยะเวลาในการดำเนินโครงการ	ปีงบประมาณ พ.ศ. ๒๕๖๖ - ๒๕๗๐
๑๑. งบประมาณ	<p>งบประมาณรวม ๔,๓๔๒,๐๕๘,๘๐๐ บาท งบจังหวัด จำนวน - บาท งบกรม/กระทรวง จำนวน ๔,๓๔๒,๐๕๘,๘๐๐ บาท งบองค์กรปกครองส่วนท้องถิ่น จำนวน - บาท</p>

หัวข้อ	รายละเอียด
๑๒. ผลผลิต (Output)	ได้เส้นทางคมนาคมที่สะดวก ปลอดภัย ได้มาตรฐาน สนับสนุนด้านคมนาคมและระบบโลจิสติกส์ จำนวน ๓๓ สายทางครอบคลุม ๙ อำเภอในจังหวัดยโสธร
๑๓. ผลลัพธ์จากการดำเนินโครงการ (Outcome)	<ol style="list-style-type: none"> ๑. ได้เส้นทางคมนาคมที่ช่วยอำนวยความสะดวกในการเดินทางได้อย่างปลอดภัย รองรับการคมนาคมและระบบโลจิสติกส์ ๒. ประชาชนได้รับความสะดวก ปลอดภัย ลดระยะเวลาในการเดินทาง ๓. ยกระดับคุณภาพชีวิตของประชาชนในพื้นที่ ๔. เพิ่มศักยภาพในการแข่งขันได้อย่างยั่งยืน ๕. สนับสนุนและขับเคลื่อนยุทธศาสตร์ด้านอื่น ๆ

หัวข้อ	รายละเอียด
๑. ชื่อโครงการสำคัญ	โครงการพัฒนาการท่องเที่ยวโดยชุมชนแบบครบวงจร
๒. ชื่อแผนงาน	พัฒนาและยกระดับบุคลากรด้านการท่องเที่ยวและบริการ
๓. แนวทางการพัฒนา	พัฒนาและยกระดับบุคลากรด้านการท่องเที่ยวและบริการ
๔. หลักการและเหตุผล	<p>ปัจจุบันอุตสาหกรรมการท่องเที่ยวทั่วโลกได้รับผลกระทบจากสถานการณ์การแพร่ระบาดของเชื้อไวรัสโคโรนา 2019 (COVID – 19) ทำให้การเดินทางท่องเที่ยวระหว่างประเทศเกิดการหยุดชะงักเป็นระยะเวลานานส่งผลให้ประเทศไทยซึ่งพึ่งพารายได้จากการท่องเที่ยวเกิดความเสียหายทางเศรษฐกิจเป็นอย่างมาก โดยการดำเนินกิจกรรมที่เกี่ยวข้องกับการท่องเที่ยวในรูปแบบต่าง ๆ ต้องอยู่ภายใต้มาตรการควบคุมการแพร่ระบาดอย่างเคร่งครัด ทำให้นักท่องเที่ยวไม่สามารถเดินทางท่องเที่ยวในรูปแบบเดิมได้ ส่งผลให้เจ้าของแหล่งท่องเที่ยวผู้ประกอบการด้านการท่องเที่ยว และผู้มีส่วนได้ส่วนเสียทางการท่องเที่ยวนั้นต้องมีการปรับกลยุทธ์ในการดำเนินงานเพื่อให้สามารถรับมือต่อสถานการณ์ด้านการท่องเที่ยวที่เปลี่ยนแปลงไป ประกอบกับกระทรวงการท่องเที่ยวและกีฬา มีนโยบายการขับเคลื่อนพัฒนาการท่องเที่ยว โดยมีการเร่งรัดผลักดันการท่องเที่ยวหลายด้าน ไม่ว่าจะเป็นพัฒนาบุคลากรด้านการท่องเที่ยว การพัฒนาการบริหารจัดการด้านการท่องเที่ยว การพัฒนามาตรฐานการท่องเที่ยวไทย การยกระดับความปลอดภัยให้กับนักท่องเที่ยวการส่งเสริมความสะอาดในแหล่งท่องเที่ยว การส่งเสริมความเป็นธรรม ในการท่องเที่ยว การส่งเสริมการท่องเที่ยวอย่างยั่งยืนและรักษาสีสิ่งแวดล้อม ตลอดจนส่งเสริมการท่องเที่ยวโดยชุมชนเพื่อกระจายรายได้สู่ชุมชน</p> <p>ดังนั้น สำนักงานการท่องเที่ยวและกีฬาจังหวัดยโสธร จึงได้จัดทำโครงการพัฒนาการท่องเที่ยวโดยชุมชนครบวงจรเพื่อให้การบริหารจัดการการท่องเที่ยวของจังหวัดยโสธร สามารถดำเนินการภายใต้สถานการณ์การแพร่ระบาดของเชื้อไวรัสโคโรนา 2019 (COVID-19) และเป็นการเตรียมความพร้อมของผู้ประกอบการและผู้มีส่วนได้ส่วนเสียด้านการท่องเที่ยว ในจังหวัดยโสธรให้สามารถศึกษาเรียนรู้และแลกเปลี่ยนประสบการณ์ แนวคิดทางการท่องเที่ยวรูปแบบใหม่จึงมีความจำเป็นต้องเร่งสร้างและพัฒนาบุคลากรด้านการท่องเที่ยวตลอดจนสร้างการรับรู้ทางการท่องเที่ยว</p> <p>เพื่อช่วยประชาสัมพันธ์การท่องเที่ยวในจังหวัดยโสธรให้เป็นที่รู้จักอย่างแพร่หลาย อันจะก่อให้เกิดการพัฒนาการท่องเที่ยวอย่างยั่งยืนต่อไป</p>
๕. วัตถุประสงค์ของโครงการ	<ol style="list-style-type: none"> ๑. เพื่อพัฒนาศักยภาพบุคลากรเครือข่ายด้านการท่องเที่ยวโดยชุมชนของจังหวัดยโสธร ๒. เพื่อสร้างองค์ความรู้ และเกิดการแลกเปลี่ยนเรียนรู้การบริหารจัดการด้านการท่องเที่ยว ๓. เพื่อส่งเสริมให้เกิดการประสานงานความร่วมมือและมีการบูรณาการดำเนินงานด้านการท่องเที่ยวอย่างเป็นรูปธรรม

หัวข้อ	รายละเอียด
๖. ตัวชี้วัดและค่าเป้าหมาย	บุคลากรเครือข่ายด้านการท่องเที่ยวโดยชุมชน ผู้ประกอบการและผู้มีส่วนได้ส่วนเสียทางการท่องเที่ยว ได้รับการพัฒนาศักยภาพ จำนวน ๘๐๐ คน
๗. พื้นที่เป้าหมาย	จังหวัดยโสธร
๘. กิจกรรมหลัก	พัฒนาการท่องเที่ยวโดยชุมชนแบบครบวงจร
<p>๘.๑ กิจกรรมหลักที่ ๑ อบรมเชิงปฏิบัติการกลุ่มท่องเที่ยวโดยชุมชน งบประมาณรวม ๑,๓๙๙,๒๖๐ บาท งบพัฒนาจังหวัด จำนวน ๑,๒๐๐,๐๐๐ บาท งบประมาณปี ๒๕๖๖ จำนวน ๔๐๐,๐๐๐ บาท งบประมาณปี ๒๕๖๗ จำนวน - บาท งบประมาณปี ๒๕๖๘ จำนวน - บาท งบประมาณปี ๒๕๖๙ จำนวน ๔๐๐,๐๐๐ บาท งบประมาณปี ๒๕๗๐ จำนวน ๔๐๐,๐๐๐ บาท งบกรม/กระทรวง จำนวน - บาท งบองค์กรปกครองส่วนท้องถิ่นจำนวน ๑๙๙,๒๖๐ บาท งบประมาณปี ๒๕๖๖ จำนวน - บาท งบประมาณปี ๒๕๖๗ จำนวน - บาท งบประมาณปี ๒๕๖๘ จำนวน ๑๙๙,๒๖๐ บาท งบประมาณปี ๒๕๖๙ จำนวน - บาท งบประมาณปี ๒๕๗๐ จำนวน - บาท ผู้รับผิดชอบ : สนง.การท่องเที่ยวและกีฬา จังหวัดยโสธร/อปท.ในพื้นที่ อ.ค้อวัง</p>	<p><u>งบพัฒนาจังหวัด</u> - กิจกรรมอบรมเชิงปฏิบัติการกลุ่มท่องเที่ยวโดยชุมชน</p> <p><u>งบองค์กรปกครองส่วนท้องถิ่น</u> <u>งบประมาณปี ๒๕๖๘</u> <u>อำเภอค้อวัง</u> ๑. โครงการยกระดับความปลอดภัยและสิ่งอำนวยความสะดวกเพื่อส่งเสริมการท่องเที่ยวบริการ และการสร้างมูลค่าเพิ่มสินค้าเกษตรอินทรีย์</p>
<p>๘.๒ กิจกรรมหลักที่ ๒ การพัฒนาแผนการจัดการและยกระดับการท่องเที่ยวโดยชุมชนสู่การตลาดการท่องเที่ยวแบบมีส่วนร่วมอย่างยั่งยืน งบประมาณรวม ๑,๘๐๐,๐๐๐ บาท งบพัฒนาจังหวัด จำนวน ๑,๘๐๐,๐๐๐ บาท งบประมาณปี ๒๕๖๖ จำนวน ๖๐๐,๐๐๐ บาท งบประมาณปี ๒๕๖๗ จำนวน - บาท งบประมาณปี ๒๕๖๘ จำนวน - บาท งบประมาณปี ๒๕๖๙ จำนวน ๖๐๐,๐๐๐ บาท งบประมาณปี ๒๕๗๐ จำนวน ๖๐๐,๐๐๐ บาท งบกรม/กระทรวง จำนวน - บาท งบองค์กรปกครองส่วนท้องถิ่น จำนวน - บาท ผู้รับผิดชอบ : สนง.ท่องเที่ยวและกีฬาจังหวัดยโสธร</p>	<p><u>งบพัฒนาจังหวัด</u> - กิจกรรมการพัฒนาแผนการจัดการและยกระดับการท่องเที่ยวโดยชุมชน สู่การตลาดการท่องเที่ยวแบบมีส่วนร่วมอย่างยั่งยืน</p>

หัวข้อ	รายละเอียด
<p>๘.๓ กิจกรรมหลักที่ ๓ การประชาสัมพันธ์ การตลาดการท่องเที่ยวโดยชุมชน งบประมาณรวม ๑,๕๐๐,๐๐๐ บาท งบพัฒนาจังหวัด จำนวน ๑,๕๐๐,๐๐๐ บาท งบประมาณปี ๒๕๖๖ จำนวน ๕๐๐,๐๐๐ บาท งบประมาณปี ๒๕๖๗ จำนวน - บาท งบประมาณปี ๒๕๖๘ จำนวน - บาท งบประมาณปี ๒๕๖๙ จำนวน ๕๐๐,๐๐๐ บาท งบประมาณปี ๒๕๗๐ จำนวน ๕๐๐,๐๐๐ บาท งบกรม/กระทรวง จำนวน - บาท งบองค์กรปกครองส่วนท้องถิ่น จำนวน - บาท ผู้รับผิดชอบ : สนง.การท่องเที่ยวและกีฬา จังหวัดยโสธร</p>	<p>งบพัฒนาจังหวัด - กิจกรรมการประชาสัมพันธ์การตลาดการท่องเที่ยวโดยชุมชน</p>
<p>๙. หน่วยงานดำเนินการ</p>	<p>สำนักงานการท่องเที่ยวและกีฬาจังหวัดยโสธร</p>
<p>๑๐. ระยะเวลาในการดำเนินโครงการ</p>	<p>ปีงบประมาณ พ.ศ. ๒๕๖๖ - ๒๕๗๐</p>
<p>๑๑. งบประมาณ</p>	<p>งบประมาณรวม ๔,๖๙๙,๒๖๐ บาท งบจังหวัด จำนวน ๔,๕๐๐,๐๐๐ บาท งบกรม/กระทรวง จำนวน - บาท งบองค์กรปกครองส่วนท้องถิ่น จำนวน ๑๙๙,๒๖๐ บาท</p>
<p>๑๒. ผลผลิต (Output)</p>	<p>บุคลากรเครือข่ายด้านการท่องเที่ยวโดยชุมชนผู้ประกอบการและผู้มีส่วนได้ส่วนเสียทางการท่องเที่ยว ได้รับการพัฒนาศักยภาพ จำนวน ๘๐๐ คน</p>
<p>๑๓. ผลลัพธ์จากการดำเนินโครงการ (Outcome)</p>	<p>บุคลากรเครือข่ายด้านการท่องเที่ยวโดยชุมชนผู้ประกอบการและผู้มีส่วนได้ส่วนเสียทางการท่องเที่ยวได้รับการพัฒนาความรู้ด้านการพัฒนาแผนการจัดการและยกระดับการท่องเที่ยวโดยชุมชนสู่การตลาดการท่องเที่ยว แบบมีส่วนร่วมอย่างยั่งยืนและความรู้ด้านการประชาสัมพันธ์การตลาดการท่องเที่ยวโดยชุมชน</p>

หัวข้อ	รายละเอียด
๑. ชื่อโครงการสำคัญ	โครงการพัฒนาและยกระดับการท่องเที่ยวโดยชุมชน
๒. ชื่อแผนงาน	พัฒนาและยกระดับบุคลากรด้านการท่องเที่ยวและบริการ
๓. แนวทางการพัฒนา	พัฒนาและยกระดับบุคลากรด้านการท่องเที่ยวและบริการ
๔. หลักการและเหตุผล	<p>นโยบายของรัฐบาลด้านการท่องเที่ยว ที่แถลงต่อรัฐสภาเมื่อวันที่ ๒๕ กรกฎาคม ๒๕๖๒ ในการที่จะพัฒนาเศรษฐกิจและความสามารถในการแข่งขันของไทย ในข้อที่ ๕.๔ พัฒนาภาคการท่องเที่ยว ประกอบด้วยประเด็นที่เกี่ยวข้องดังนี้ ๕.๔.๑ พัฒนาคุณภาพและความหลากหลายของแหล่งท่องเที่ยวโดยส่งเสริมพัฒนาให้ประเทศไทย เป็นแหล่งท่องเที่ยวคุณภาพระดับโลกที่มีเอกลักษณ์โดดเด่น บนพื้นฐานของวัฒนธรรมไทย การอนุรักษ์ทรัพยากรธรรมชาติและสิ่งแวดล้อม และการจัดการขยะและของเสียเพื่อให้เกิดความยั่งยืนของระบบนิเวศสิ่งแวดล้อม และชุมชนท้องถิ่น รวมทั้งพัฒนาการท่องเที่ยวในรูปแบบหลายประเทศ จุดมุ่งหมายเดียวกัน การพัฒนาแหล่งท่องเที่ยวในเชิงกลุ่มพื้นที่เมืองหลักและเมืองรองที่มีศักยภาพการท่องเที่ยวเชิงสร้างสรรค์และวัฒนธรรม การท่องเที่ยวเชิงธุรกิจ การท่องเที่ยวเชิงสุขภาพ การท่องเที่ยวเชิงกีฬา และนันทนาการ การท่องเที่ยวเรือสำราญ และการท่องเที่ยวเชื่อมโยงกับประเทศเพื่อนบ้าน ๕.๔.๒ ดึงดูดนักท่องเที่ยวที่มีคุณภาพ รายได้สูง โดยมุ่งเน้นขยายตลาดคุณภาพพร้อมกับรักษา ตลาดเดิม รวมทั้งนำระบบดิจิทัลมาใช้ในการส่งเสริมการท่องเที่ยว เพื่อให้นักท่องเที่ยวสามารถเข้าถึงแหล่งท่องเที่ยว ในพื้นที่ต่าง ๆ ของประเทศได้อย่างมีประสิทธิภาพ ๕.๔.๓ พัฒนาคุณภาพและมาตรฐานธุรกิจบริการที่เกี่ยวข้องเนื่องกับการท่องเที่ยว อาทิ ธุรกิจสปา และแพทย์แผนไทย ผลิตภัณฑ์ยาและสมุนไพรไทย เพื่อสร้างความหลากหลายของสินค้า และสร้างโอกาสการขยายฐานการผลิตและการตลาดในระดับภูมิภาค ตลอดจนส่งเสริมธุรกิจบริการที่มีศักยภาพสู่ระดับสากล ๕.๔.๔ ดูแลความปลอดภัยของนักท่องเที่ยวอย่างเข้มงวด โดยเพิ่มมาตรฐานการดูแลรักษาความปลอดภัยแก่นักท่องเที่ยวจากอาชญากรรม การฉ้อฉล และอุบัติเหตุที่เกิดจากความบกพร่องของผู้ประกอบการเพิ่มความเข้มงวดในการดูแลรักษาความปลอดภัยและให้บริการนักท่องเที่ยว โดยเฉพาะบริเวณแหล่งท่องเที่ยวทางน้ำ หรือทางทะเล เกาะ หมู่เกาะ ถ้ำ และน้ำตกอำนาจการและบูรณาการความช่วยเหลือให้นักท่องเที่ยวให้มีประสิทธิภาพ ๕.๔.๕ ส่งเสริมให้เกิดการกระจายรายได้จากธุรกิจท่องเที่ยวชุมชนโดยพัฒนาเครือข่ายวิสาหกิจให้เป็นเครื่องมือในการพัฒนาความเชื่อมโยงระหว่างธุรกิจหลัก ธุรกิจรอง ธุรกิจสนับสนุน และการพัฒนาเชื่อมโยงในเชิงกลุ่มพื้นที่ที่มีศักยภาพ รวมทั้งพัฒนาทักษะและองค์ความรู้ของท้องถิ่น ชุมชน และสถาบันการศึกษา เพื่อสนับสนุนให้มีส่วนร่วมในการพัฒนาและทำธุรกิจการท่องเที่ยวในพื้นที่ให้มากขึ้นและนโยบายรัฐบาลที่ได้แถลงต่อสภานิติบัญญัติแห่งชาติ ข้อที่ ๖.๖ ได้มุ่งเน้นการชักจูงให้นักท่องเที่ยวชาวต่างชาติเข้ามาเที่ยวในประเทศไทยมากขึ้น โดยสร้างสิ่งจูงใจและสิ่งอำนวยความสะดวกที่เกื้อกูลต่อบรรยากาศการท่องเที่ยว ส่งเสริมการท่องเที่ยว</p> <p>ที่ครอบคลุมแหล่งท่องเที่ยวอันมีลักษณะโดดเด่นร่วมกันหรือจัดเป็นกลุ่ม</p>

หัวข้อ	รายละเอียด
	ได้ เช่น กลุ่มธรรมชาติ ประวัติศาสตร์ วัฒนธรรม ศิลปวัฒนธรรม ภูมิปัญญาท้องถิ่นและสุขภาพจะให้เชื่อมโยงกับผลิตภัณฑ์ที่พัฒนาจากวิถีชีวิตชุมชน รวมทั้งพัฒนาแหล่งท่องเที่ยวในประเทศทั้งที่เป็นแหล่งท่องเที่ยวเดิมและแหล่งท่องเที่ยวใหม่ โดยเน้นการให้ความรู้และเพิ่มมาตรฐานความปลอดภัยในชีวิตและทรัพย์สิน การควบคุมสินค้าและบริการให้มีคุณภาพ ราคาเป็นธรรม ตลอดจนอำนวยความสะดวกในด้านต่าง ๆ แก่นักท่องเที่ยว และจากนโยบายการส่งเสริมการท่องเที่ยวของกระทรวงการท่องเที่ยวและกีฬาที่กำหนดให้ส่งเสริมการท่องเที่ยววิถีไทย เน้นวิถีชีวิตของคนไทยเป็นจุดขาย เป็นการกระจายรายได้ลดความเหลื่อมล้ำ ส่งเสริมให้คนในชุมชนช่วยดูแลวัฒนธรรมท้องถิ่นตัวเอง
๕. วัตถุประสงค์ของโครงการ	<ol style="list-style-type: none"> ๑. เพื่อพัฒนาศักยภาพของบุคลากรทางการท่องเที่ยวของกลุ่มจังหวัด ๒. เพื่อเตรียมความพร้อมในการเป็นเจ้าบ้านที่ดีในการต้อนรับนักท่องเที่ยวที่จะกลับมาจากนโยบายการเปิดประเทศของรัฐบาล ๓. พัฒนาศักยภาพด้านการท่องเที่ยวโดยชุมชนของกลุ่มจังหวัด ๔. เพื่อกระตุ้นเศรษฐกิจการท่องเที่ยวและบริการ กระจายรายได้สู่ชุมชน เพื่อเพิ่มแนวทางการตลาดและการประชาสัมพันธ์ของการท่องเที่ยว ชุมชน ให้เป็นที่รู้จักนักท่องเที่ยวทั้งชาวไทยและชาวต่างชาติมากขึ้น ๕. เพื่อเพิ่มขีดความสามารถในการแข่งขันและพัฒนาศักยภาพของผู้ประกอบการทางการท่องเที่ยวและบริการ ๖. เพื่อเป็นส่วนหนึ่งในการพัฒนารูปแบบการท่องเที่ยวสำหรับกลุ่มนักท่องเที่ยวที่สนใจการท่องเที่ยวโดยชุมชน ๗. เพื่อรณรงค์ให้แหล่งท่องเที่ยวและสถานประกอบการในกลุ่มจังหวัดเข้าสู่มาตรฐาน SHA (Amazing Thailand Safety & Health Administration)
๖. ตัวชี้วัดและค่าเป้าหมาย	ชุมชนท่องเที่ยวในพื้นที่จังหวัดยโสธร
๗. พื้นที่เป้าหมาย	ชุมชนท่องเที่ยวในพื้นที่จังหวัดยโสธร
๘. กิจกรรมหลัก	จัดอบรมเชิงปฏิบัติการชุมชนท่องเที่ยวจังหวัดยโสธร
<p>๘.๑ กิจกรรมหลักที่ ๑ จัดอบรมเชิงปฏิบัติการชุมชนท่องเที่ยวจังหวัดยโสธร</p> <p>งบประมาณรวม ๑,๕๐๐,๐๐๐ บาท</p> <p>งบพัฒนาจังหวัด จำนวน ๑,๕๐๐,๐๐๐ บาท</p> <p>งบประมาณปี ๒๕๖๖ จำนวน - บาท</p> <p>งบประมาณปี ๒๕๖๗ จำนวน ๕๐๐,๐๐๐ บาท</p> <p>งบประมาณปี ๒๕๖๘ จำนวน - บาท</p> <p>งบประมาณปี ๒๕๖๙ จำนวน ๕๐๐,๐๐๐ บาท</p> <p>งบประมาณปี ๒๕๗๐ จำนวน ๕๐๐,๐๐๐ บาท</p> <p>งบกรม/กระทรวง จำนวน - บาท</p> <p>งบองค์กรปกครองส่วนท้องถิ่น จำนวน - บาท</p> <p>ผู้รับผิดชอบ : สนง.การท่องเที่ยวจังหวัดยโสธร</p>	<p><u>งบพัฒนาจังหวัด</u></p> <p>- จัดอบรมเชิงปฏิบัติการชุมชนท่องเที่ยวจังหวัดยโสธร</p>

หัวข้อ	รายละเอียด
<p>๘.๒ กิจกรรมหลักที่ ๒ ยกระดับความปลอดภัยและสิ่งอำนวยความสะดวกเพื่อส่งเสริมการท่องเที่ยวบริการและสร้างมูลค่าเพิ่มสินค้าเกษตรอินทรีย์</p> <p>งบประมาณรวม ๗๙๗,๐๔๐ บาท</p> <p>งบพัฒนาจังหวัด จำนวน - บาท</p> <p>งบกรม/กระทรวง จำนวน - บาท</p> <p>งบองค์กรปกครองส่วนท้องถิ่นจำนวน ๗๙๗,๐๔๐ บาท</p> <p>งบประมาณปี ๒๕๖๖ จำนวน - บาท</p> <p>งบประมาณปี ๒๕๖๗ จำนวน ๑๙๙,๒๖๐ บาท</p> <p>งบประมาณปี ๒๕๖๘ จำนวน ๑๙๙,๒๖๐ บาท</p> <p>งบประมาณปี ๒๕๖๙ จำนวน ๑๙๙,๒๖๐ บาท</p> <p>งบประมาณปี ๒๕๗๐ จำนวน ๑๙๙,๒๖๐ บาท</p> <p>ผู้รับผิดชอบ : อปท.ในพื้นที่อ.ทรายมูล</p>	<p><u>งบองค์กรปกครองส่วนท้องถิ่น</u></p> <p>- ยกระดับความปลอดภัยและสิ่งอำนวยความสะดวกเพื่อส่งเสริมการท่องเที่ยวบริการและสร้างมูลค่าเพิ่มสินค้าเกษตรอินทรีย์</p>
๙. หน่วยงานดำเนินการ	สนง.การท่องเที่ยวและกีฬาจังหวัดยโสธร/อปท.ในพื้นที่อ.ทรายมูล
๑๐. ระยะเวลาในการดำเนินโครงการ	ปีงบประมาณ พ.ศ. ๒๕๖๖ - ๒๕๗๐
๑๑. งบประมาณ	<p>งบประมาณรวม ๒,๗๙๗,๐๔๐ บาท</p> <p>งบจังหวัด จำนวน ๒,๐๐๐,๐๐๐ บาท</p> <p>งบกรม/กระทรวง จำนวน - บาท</p> <p>งบองค์กรปกครองส่วนท้องถิ่น จำนวน ๗๙๗,๐๔๐ บาท</p>
๑๒. ผลผลิต (Output)	<p>๑. บุคลากรด้านการท่องเที่ยวในกลุ่มจังหวัดได้รับการพัฒนาและสร้างการรับรู้</p> <p>๒. เกิดความร่วมมือและการพัฒนาในเครือข่ายด้านการท่องเที่ยวและการบริการในพื้นที่กลุ่มจังหวัดภาคตะวันออกเฉียงเหนือตอนล่าง</p> <p>๓. ชุมชนท่องเที่ยวในจังหวัดยโสธรได้รับการพัฒนาไม่น้อยกว่า ๒ ชุมชน</p>
๑๓. ผลลัพธ์จากการดำเนินโครงการ (Outcome)	<p>๑. นักท่องเที่ยวเดินทางเข้ามาท่องเที่ยวภายในกลุ่มจังหวัดเพิ่มมากขึ้น</p> <p>๒. รายได้จากการท่องเที่ยวภายในกลุ่มจังหวัดเพิ่มมากขึ้น</p>

หัวข้อ	รายละเอียด
๑. ชื่อโครงการสำคัญ	โครงการพัฒนาและยกระดับผู้ประกอบการด้านการท่องเที่ยวและบริการ จังหวัดยโสธร
๒. ชื่อแผนงาน	พัฒนาและยกระดับบุคลากรด้านการท่องเที่ยวและบริการ
๓. แนวทางการพัฒนา	พัฒนาและยกระดับบุคลากรด้านการท่องเที่ยวและบริการ
๔. หลักการและเหตุผล	<p>ปัจจุบันอุตสาหกรรมการท่องเที่ยวทั่วโลกได้รับผลกระทบจากสถานการณ์การแพร่ระบาดของเชื้อไวรัสโคโรนา ทำให้การเดินทางท่องเที่ยวระหว่างประเทศเกิดการหยุดชะงักเป็นระยะเวลาอันยาวนานส่งผลให้ประเทศไทยซึ่งพึ่งพารายได้จากการท่องเที่ยวเกิดความเสียหายทางเศรษฐกิจเป็นอย่างมาก โดยการดำเนินกิจกรรมที่เกี่ยวข้องกับการท่องเที่ยวในรูปแบบต่าง ๆ ต้องอยู่ภายใต้มาตรการควบคุมการแพร่ระบาดอย่างเคร่งครัด ทำให้นักท่องเที่ยวไม่สามารถเดินทางท่องเที่ยวในรูปแบบเดิมได้ส่งผลให้เจ้าของแหล่งท่องเที่ยว ผู้ประกอบการด้านการท่องเที่ยวและผู้มีส่วนได้ส่วนเสียทางการท่องเที่ยวจำเป็นต้องมีการปรับกลยุทธ์ในการดำเนินงานเพื่อให้สามารถรับมือต่อสถานการณ์ด้านการท่องเที่ยวที่เปลี่ยนแปลงไปประกอบกับกระทรวงการท่องเที่ยวและกีฬา มีนโยบายการขับเคลื่อนพัฒนาการท่องเที่ยว โดยมีการเร่งรัดผลักดันการท่องเที่ยวหลายด้าน ไม่ว่าจะเป็นพัฒนาบุคลากรด้านการท่องเที่ยว การพัฒนาการบริหารจัดการด้านการท่องเที่ยว การพัฒนามาตรฐานการท่องเที่ยวไทย การยกระดับความปลอดภัยให้กับนักท่องเที่ยว การส่งเสริมความสะอาดในแหล่งท่องเที่ยว การส่งเสริมความเป็นธรรมในการท่องเที่ยว การส่งเสริมการท่องเที่ยวอย่างยั่งยืนและรักษาสีเขียวตลอดจนส่งเสริมการท่องเที่ยวโดยชุมชน เพื่อกระจายรายได้สู่ชุมชนเศรษฐกิจโลกขยายตัวอย่างรวดเร็ว ไม่ว่าจะเป็นด้านการค้า การลงทุน หรือการท่องเที่ยว ทำให้ประเทศต่าง ๆ ได้ปรับตัวไปตามบริบทการเติบโตทางเศรษฐกิจของโลก โดยสร้างความร่วมมือหรือจัดทำกรอบความตกลงต่าง ๆ ที่เอื้อต่อการค้า การลงทุน การบริการ และการท่องเที่ยวให้มีความเสรีเพื่อพัฒนาเศรษฐกิจของประเทศให้เจริญเติบโตมากยิ่งขึ้น โดยที่อุตสาหกรรมการท่องเที่ยวเป็นหนึ่งในธุรกิจการค้าภาคบริการและเป็นอุตสาหกรรมที่มีบทบาทสำคัญต่อการพัฒนาเศรษฐกิจของประเทศโดยเฉพาะประเทศกำลังพัฒนา ก่อให้เกิดการสร้างงาน สร้างรายได้ และลดความเหลื่อมล้ำ ในบริบทการท่องเที่ยวของประเทศไทยถือได้ว่าที่ผ่านมาการท่องเที่ยวของไทยมีการขยายตัวอย่างต่อเนื่อง ทำให้การท่องเที่ยวเป็นอุตสาหกรรมที่สร้างรายได้ให้กับประเทศและเป็นอุตสาหกรรมที่มีศักยภาพในการแข่งขันสูง เนื่องจากประเทศไทยมีสถานที่ท่องเที่ยวและทรัพยากรธรรมชาติที่หลากหลายและมีความสวยงามตลอดจนมีเอกลักษณ์ทางวัฒนธรรมและภูมิปัญญาที่โดดเด่น ทำให้ในแต่ละปีมีนักท่องเที่ยวเดินทางเข้ามาท่องเที่ยวในประเทศไทยเป็นจำนวนมาก ถือเป็นจุดแข็งที่ประเทศไทยจะต้องรักษามาตรฐานเพื่อพัฒนาเศรษฐกิจของประเทศให้เติบโตอย่างยั่งยืน ดังนั้น สำนักงานการท่องเที่ยวและกีฬา จังหวัดยโสธร จึงได้จัดทำโครงการผู้ประกอบการด้านการท่องเที่ยวและบริการกลุ่มจังหวัด</p>

หัวข้อ	รายละเอียด
	กิจกรรมหลัก : จัดอบรมเชิงปฏิบัติการของผู้ประกอบการด้านการท่องเที่ยวและบริการกลุ่มจังหวัด ซึ่งมีความจำเป็นต้องเร่งสร้างและพัฒนาบุคลากรด้านการท่องเที่ยว
๕. วัตถุประสงค์ของโครงการ	<p>๑. เพื่อสร้างความรู้ความเข้าใจในมิติด้านการท่องเที่ยวกับการพัฒนาที่ยั่งยืนในเชิงลึกให้กับบุคลากรหรือ ผู้ประกอบการท่องเที่ยว สามารถเชื่อมโยงกระบวนการความคิดและนำไปปรับใช้ในบริบทของตนได้อย่างเหมาะสม</p> <p>๒. เพื่อบูรณาการการมีส่วนร่วมและสร้างเครือข่ายระหว่างผู้ประกอบการชุมชนท้องถิ่นและหน่วยงานภาครัฐก่อให้เกิดการทำงานร่วมกันอันจะนำมาซึ่งการพัฒนาการท่องเที่ยวของจังหวัดอย่างยั่งยืนต่อไป</p> <p>๓. เพื่อเป็นการเตรียมความพร้อมให้แก่บุคลากรทางการท่องเที่ยวของจังหวัดด้วย</p>
๖. ตัวชี้วัดและค่าเป้าหมาย	ผู้ประกอบการด้านการท่องเที่ยวและบริการจังหวัดด้วย ๙ อำเภอ จำนวน ๑๐๐ คน
๗. พื้นที่เป้าหมาย	ในพื้นที่จังหวัดด้วย
๘. กิจกรรมหลัก	จัดอบรมเชิงปฏิบัติการของผู้ประกอบการด้านการท่องเที่ยวและบริการจังหวัดด้วย
<p>๘.๑ กิจกรรมหลักที่ ๑ จัดอบรมเชิงปฏิบัติการของผู้ประกอบการด้านการท่องเที่ยวและบริการจังหวัดด้วย</p> <p>งบประมาณรวม ๒,๔๐๐,๐๐๐ บาท</p> <p>งบพัฒนาจังหวัด จำนวน ๒,๔๐๐,๐๐๐ บาท</p> <p>งบประมาณปี ๒๕๖๖ จำนวน - บาท</p> <p>งบประมาณปี ๒๕๖๗ จำนวน ๘๐๐,๐๐๐ บาท</p> <p>งบประมาณปี ๒๕๖๘ จำนวน - บาท</p> <p>งบประมาณปี ๒๕๖๙ จำนวน ๘๐๐,๐๐๐ บาท</p> <p>งบประมาณปี ๒๕๗๐ จำนวน ๘๐๐,๐๐๐ บาท</p> <p>งบกรม/กระทรวง จำนวน - บาท</p> <p>งบองค์กรปกครองส่วนท้องถิ่น จำนวน - บาท</p> <p>ผู้รับผิดชอบ : สนง.การท่องเที่ยวและกีฬา จังหวัดด้วย</p>	<p><u>งบพัฒนาจังหวัด</u></p> <p>- กิจกรรมจัดอบรมเชิงปฏิบัติการของผู้ประกอบการด้านการท่องเที่ยวและบริการจังหวัดด้วย</p>
<p>๘.๒ กิจกรรมหลักที่ ๒ ส่งเสริมการพัฒนาศักยภาพด้านดิจิทัลให้แรงงานผู้ประกอบการ</p> <p>งบประมาณรวม - บาท</p> <p>งบพัฒนาจังหวัด จำนวน - บาท</p> <p>งบกรม/กระทรวง จำนวน - บาท</p> <p>งบประมาณปี ๒๕๖๖ จำนวน - บาท</p> <p>งบประมาณปี ๒๕๖๗ จำนวน - บาท</p> <p>งบประมาณปี ๒๕๖๘ จำนวน - บาท</p> <p>งบประมาณปี ๒๕๖๙ จำนวน - บาท</p>	<p><u>งบกรม/กระทรวง</u></p> <p>- กิจกรรมส่งเสริมการพัฒนาศักยภาพด้านดิจิทัลให้แรงงานผู้ประกอบการ</p>

หัวข้อ	รายละเอียด
งบประมาณปี ๒๕๗๐ จำนวน - บาท งบองค์กรปกครองส่วนท้องถิ่น จำนวน - บาท ผู้รับผิดชอบ : สนง.ส่งเสริมเศรษฐกิจดิจิทัลฯ	
๘.๓ กิจกรรมหลักที่ ๓ ส่งเสริมการ ประยุกต์ใช้เทคโนโลยีและนวัตกรรมดิจิทัล ในภาคบริการท่องเที่ยวตลอดจนห่วงโซ่ คุณค่า งบประมาณรวม - บาท งบพัฒนาจังหวัด จำนวน - บาท งบกรม/กระทรวง จำนวน - บาท งบประมาณปี ๒๕๖๖ จำนวน - บาท งบประมาณปี ๒๕๖๗ จำนวน - บาท งบประมาณปี ๒๕๖๘ จำนวน - บาท งบประมาณปี ๒๕๖๙ จำนวน - บาท งบประมาณปี ๒๕๗๐ จำนวน - บาท งบองค์กรปกครองส่วนท้องถิ่น จำนวน - บาท ผู้รับผิดชอบ : สนง.ส่งเสริมเศรษฐกิจดิจิทัลฯ	งบกรม/กระทรวง - กิจกรรมส่งเสริมการประยุกต์ใช้เทคโนโลยีและนวัตกรรมดิจิทัลในภาค บริการท่องเที่ยวตลอดจนห่วงโซ่คุณค่า
๙. หน่วยงานดำเนินการ	สนง.การท่องเที่ยวและกีฬาจังหวัดยโสธร/สนง.ส่งเสริมเศรษฐกิจดิจิทัลฯ
๑๐. ระยะเวลาในการดำเนินโครงการ	ปีงบประมาณ พ.ศ. ๒๕๖๖ - ๒๕๗๐
๑๑. งบประมาณ	งบประมาณรวม ๒,๔๐๐,๐๐๐ บาท งบจังหวัด จำนวน ๒,๔๐๐,๐๐๐ บาท งบกรม/กระทรวง จำนวน - บาท งบองค์กรปกครองส่วนท้องถิ่น จำนวน - บาท
๑๒. ผลผลิต (Output)	จัดอบรมเชิงปฏิบัติการของผู้ประกอบการด้านการท่องเที่ยวและบริการ จังหวัดยโสธร
๑๓. ผลลัพธ์จากการดำเนินโครงการ (Outcome)	๑. ทำให้ผู้ประกอบการด้านการท่องเที่ยวและบริการกลุ่มจังหวัดได้รับ ประสบการณ์ อันเป็นการเพิ่มพูนความรู้ และมีความเข้าใจในการจัดกิจกรรม ด้านการท่องเที่ยวและบริการอย่างถูกต้องและชัดเจนยิ่งขึ้น ๒. ทำให้ผู้ประกอบการด้านการท่องเที่ยวและบริการกลุ่มจังหวัดได้เรียนรู้และ เข้าใจกระบวนการวิจัยจากการลงพื้นที่ได้ดียิ่งขึ้น

หัวข้อ	รายละเอียด
๑. ชื่อโครงการสำคัญ	พัฒนาบุคลากรด้านการท่องเที่ยวและบริการ
๒. ชื่อแผนงาน	เพื่อส่งเสริมให้ประชาชนมีอาชีพและมีรายได้เพิ่มขึ้น
๓. แนวทางการพัฒนา	พัฒนาและยกระดับบุคลากรด้านการท่องเที่ยวและบริการ
๔. หลักการและเหตุผล	<p>การท่องเที่ยวมีความสำคัญต่อระบบเศรษฐกิจของประเทศ โดยเป็นเครื่องมือสำคัญในการสร้างงานและสร้างรายได้ให้กับประเทศ และยังสามารถกระจายรายได้ไปสู่ผู้ประกอบการในภาคการท่องเที่ยวและธุรกิจอื่น ที่อยู่ในห่วงโซ่อุปทานของอุตสาหกรรมการท่องเที่ยว รวมไปถึงท้องถิ่นและชุมชน แต่จากสถานการณ์การระบาด ของโรคติดเชื้อไวรัสโคโรนา ๒๐๑๙ ได้ส่งผลกระทบต่ออุตสาหกรรมการท่องเที่ยวทั่วโลก รวมถึงประเทศไทย ภาคการท่องเที่ยวได้รับผลกระทบอย่างมากจากมาตรการต่าง ๆ ไม่ว่าจะเป็นการปิดประเทศ การ Lockdown การจำกัดการเดินทาง การควบคุมการเดินทาง เข้า - ออกประเทศ และมาตรการป้องกันและควบคุมการแพร่ระบาดของอื่น ๆ ดังนั้น ในปี พ.ศ. ๒๕๖๖ กระทรวงการท่องเที่ยวและกีฬา โดยนโยบายของรัฐมนตรีว่าการกระทรวงการท่องเที่ยวและกีฬา ได้กำหนดนโยบาย “ฟื้นประเทศด้วยการท่องเที่ยว” โดยได้กำหนดเป้าหมายและทิศทาง การท่องเที่ยวในระยะ ๕ ปีข้างหน้า (พ.ศ. ๒๕๖๖ - ๒๕๗๐) คือ การท่องเที่ยวที่เน้นคุณภาพมากกว่าปริมาณบนหลักการสำคัญ คือ นักท่องเที่ยวจะต้องมีการใช้จ่ายโดยเฉลี่ยต่อคนต่อวันเพิ่มขึ้นและจำนวนวันพักโดยเฉลี่ย จะต้องนานขึ้น (Spend More, Stay Longer) โดยในปี พ.ศ. ๒๕๖๖ กระทรวงการท่องเที่ยวและกีฬา ได้ตั้งเป้าหมาย จำนวนนักท่องเที่ยวต่างชาติจะกลับคืนมา ร้อยละ ๕๐ ของปี พ.ศ. ๒๕๖๒ หรือประมาณ ๒๐ ล้านคน และ นักท่องเที่ยวชาวไทย ประมาณ ๑๔๕ ล้านคน/ครั้ง และมีรายได้รวมของการท่องเที่ยวจากชาวไทย และชาวต่างชาติ ไม่ต่ำกว่า ๓ ล้านล้านบาท และเป้าหมายในปี พ.ศ. ๒๕๗๐ คือ ประเทศไทยจะมีนักท่องเที่ยวต่างชาติ ๘๐ ล้านคน และมีรายได้ไม่น้อยกว่า ๕ ล้านล้านบาท</p> <p>กลยุทธ์ที่สำคัญในการพัฒนาส่งเสริมการท่องเที่ยว คือ การกระตุ้นการท่องเที่ยวตลอดทั้งปี (All year round) โดยเฉพาะในช่วง Low Season ด้านการพัฒนาและส่งเสริม สินค้า บริการ และกิจกรรมการท่องเที่ยว โดยมุ่งกลุ่ม นักท่องเที่ยวที่ท่องเที่ยวที่ไม่อิงกับฤดูกาล และยกระดับการท่องเที่ยวไทยสู่ความยั่งยืน โดยบูรณาการความร่วมมือ กับหน่วยงานภาครัฐ ภาคเอกชน และสมาคมที่เกี่ยวข้องกับอุตสาหกรรมท่องเที่ยวโดยมุ่งเน้นให้ผู้ประกอบการ โรงแรม ร้านอาหาร สามารถปรับตัวเข้าสู่การท่องเที่ยวบริบทใหม่ที่ยั่งยืน</p> <p>ประเด็นที่ควรพิจารณาคือความพร้อมของประเทศไทยในการเปิดประเทศเพื่อรองรับการท่องเที่ยว โดยเฉพาะเรื่องการเตรียมความพร้อมของผู้ประกอบการท่องเที่ยวในท้องถิ่นและชุมชน และการพัฒนาผลิตภัณฑ์ด้านการท่องเที่ยวให้ตอบสนองต่อความต้องการนักท่องเที่ยว ประกอบกับ รัฐมนตรีว่าการกระทรวงการท่องเที่ยว และกีฬามีแนวนโยบายฟื้นประเทศด้วยการท่องเที่ยว มุ่งเน้นการใช้การท่องเที่ยวเป็นเครื่องมือในการฟื้นทั้งด้าน เศรษฐกิจ สังคม วัฒนธรรม และสิ่งแวดล้อม ในงานนี้ สำนักงานปลัดกระทรวงการท่องเที่ยวและกีฬา โดยกองยุทธศาสตร์และแผนงาน ได้จัดทำโครงการ ๑</p>

หัวข้อ	รายละเอียด
	เมืองท่องเที่ยว ๑ ประสบการณ์ท้องถิ่น (One Destination, One Local Experience) ขึ้นเพื่อเตรียมความพร้อมให้กับบุคลากรด้านการท่องเที่ยวในภูมิภาค และการพัฒนา เส้นทางท่องเที่ยวรูปแบบใหม่ รวมถึงการกระตุ้นเศรษฐกิจการเดินทางท่องเที่ยว เพื่อพลิกฟื้นกิจกรรมทาง เศรษฐกิจ การท่องเที่ยวและภาคบริการด้านการท่องเที่ยวต่อไป
๕. วัตถุประสงค์ของโครงการ	<p>๑. เพื่อเพิ่มศักยภาพและพัฒนาทักษะบุคลากรด้านการท่องเที่ยว โดยเฉพาะในพื้นที่ท่องเที่ยว ที่ขาดแคลนแรงงานเพื่อสนับสนุนการท่องเที่ยวศักยภาพสูง อาทิเช่น การท่องเที่ยวเชิงสุขภาพ (Wellness) เป็นต้น</p> <p>๒. เพื่อพัฒนาเส้นทางท่องเที่ยวรูปแบบใหม่ให้ตอบสนองความต้องการท่องเที่ยวที่เปลี่ยนแปลงไป</p> <p>๓. เพื่อให้เกิดการเดินทางของนักท่องเที่ยว โดยการสร้างประสบการณ์การท่องเที่ยวให้น่าจดจำ</p> <p>๔. เพื่อกระตุ้นให้เกิดการเดินทางท่องเที่ยวภายในจังหวัด ระหว่างจังหวัดและภูมิภาค</p> <p>๕. เพื่อบูรณาการการทำงานด้านการท่องเที่ยวร่วมกับหน่วยงานภายในจังหวัด</p>
๖. ตัวชี้วัดและค่าเป้าหมาย	บุคลากรด้านการท่องเที่ยวและบริการ และผู้มีส่วนได้ส่วนเสียทางการท่องเที่ยว
๗. พื้นที่เป้าหมาย	ในพื้นที่จังหวัดยโสธร
๘. กิจกรรมหลัก	<p>พัฒนาบุคลากรด้านการท่องเที่ยวและบริการ</p> <p>๑. จัดอบรมนวดสปาเชิงสุขภาพสู่ Healthy Land</p> <p>๒. จัดอบรมมัคคุเทศก์ เพื่อรองรับการท่องเที่ยววิถีใหม่</p>
<p>๘.๑ กิจกรรมหลักที่ ๑ จัดอบรมนวดสปาเชิงสุขภาพสู่ Healthy Land</p> <p>งบประมาณรวม ๗๕๐,๐๐๐ บาท</p> <p>งบพัฒนาจังหวัด จำนวน ๗๕๐,๐๐๐ บาท</p> <p>งบประมาณปี ๒๕๖๖ จำนวน - บาท</p> <p>งบประมาณปี ๒๕๖๗ จำนวน - บาท</p> <p>งบประมาณปี ๒๕๖๘ จำนวน ๒๕๐,๐๐๐ บาท</p> <p>งบประมาณปี ๒๕๖๙ จำนวน ๒๕๐,๐๐๐ บาท</p> <p>งบประมาณปี ๒๕๗๐ จำนวน ๒๕๐,๐๐๐ บาท</p> <p>งบกรม/กระทรวง จำนวน - บาท</p> <p>งบองค์กรปกครองส่วนท้องถิ่น จำนวน - บาท</p> <p>ผู้รับผิดชอบ : สนง.การท่องเที่ยวและกีฬา จังหวัดยโสธร</p>	

หัวข้อ	รายละเอียด
<p>๘.๒ กิจกรรมหลักที่ ๒ จัดอบรม มัคคุเทศก์ เพื่อรองรับการท่องเที่ยววิถีใหม่ งบประมาณรวม ๓๕๐,๐๐๐ บาท งบพัฒนาจังหวัด จำนวน ๓๕๐,๐๐๐ บาท งบประมาณปี ๒๕๖๖ จำนวน - บาท งบประมาณปี ๒๕๖๗ จำนวน - บาท งบประมาณปี ๒๕๖๘ จำนวน ๒๕๐,๐๐๐ บาท งบประมาณปี ๒๕๖๙ จำนวน ๒๕๐,๐๐๐ บาท งบประมาณปี ๒๕๗๐ จำนวน ๒๕๐,๐๐๐ บาท</p> <p>งบกรม/กระทรวง จำนวน - บาท งบองค์กรปกครองส่วนท้องถิ่น จำนวน - บาท ผู้รับผิดชอบ : สนง. ท่องเที่ยวและกีฬา จังหวัดยโสธร</p>	
<p>๙. หน่วยงานดำเนินการ</p>	<p>สนง.การท่องเที่ยวและกีฬาจังหวัดยโสธร</p>
<p>๑๐. ระยะเวลาในการดำเนินโครงการ</p>	<p>ปีงบประมาณ พ.ศ. ๒๕๖๖ - ๒๕๗๐</p>
<p>๑๑. งบประมาณ</p>	<p>งบประมาณรวม ๑,๕๐๐,๐๐๐ บาท งบจังหวัด จำนวน ๑,๕๐๐,๐๐๐ บาท งบกรม/กระทรวง จำนวน - บาท งบองค์กรปกครองส่วนท้องถิ่น จำนวน - บาท</p>
<p>๑๒. ผลผลิต (Output)</p>	<p>บุคลากรด้านการท่องเที่ยวและบริการ และผู้มีส่วนได้ส่วนเสียทางการท่องเที่ยว ได้รับการพัฒนาศักยภาพ</p>
<p>๑๓. ผลลัพธ์จากการดำเนินโครงการ (Outcome)</p>	<p>๑. ผู้เข้ารับการอบรมมีความรู้และมีความเข้าใจในการประกอบธุรกิจสปา ๒. ผู้เข้ารับการอบรมสามารถนำองค์ความรู้ที่ได้รับไปใช้ประโยชน์ในการประกอบธุรกิจสปาหรือพัฒนาธุรกิจสปาในแหล่งท่องเที่ยว หรือสถานประกอบการกีฬาเพื่อการท่องเที่ยว เพิ่มเติมได้ และยังสามารถสร้างรายได้ให้แก่ประชาชนได้อีกทาง ๓. ผู้เข้ารับการอบรมสามารถเป็นมัคคุเทศก์อย่างมีคุณภาพ ๔. ผู้เข้ารับการอบรมเกิดทักษะการพูดแนะนำสถานที่ท่องเที่ยวท้องถิ่นได้อย่างคล่องแคล่ว และถูกต้องเหมาะสม ๕. ผู้เข้ารับการอบรมเกิดความรักและหวงแหนวัฒนธรรมของตนเอง</p>

หัวข้อ	รายละเอียด
๑. ชื่อโครงการสำคัญ	เพิ่มศักยภาพบุคลากรในการบริหารจัดการด้านการท่องเที่ยวโดยชุมชนอย่างยั่งยืน
๒. ชื่อแผนงาน	เพื่อส่งเสริมให้ประชาชนมีอาชีพและมีรายได้เพิ่มขึ้น
๓. แนวทางการพัฒนา	๑. พัฒนาและยกระดับแหล่งท่องเที่ยวให้ได้มาตรฐาน ๒. ส่งเสริมกิจกรรมเชิงสร้างสรรค์ด้านการท่องเที่ยวเพื่อสร้างความหลากหลายให้ดึงดูดความสนใจของนักท่องเที่ยว
๔. หลักการและเหตุผล	<p>ปัจจุบันอุตสาหกรรมการท่องเที่ยวทั่วโลกได้รับผลกระทบจากสถานการณ์การแพร่ระบาดของเชื้อไวรัสโคโรนาทำให้การเดินทางท่องเที่ยวระหว่างประเทศเกิดการหยุดชะงักเป็นระยะเวลานานส่งผลให้ประเทศไทยซึ่งพึ่งพารายได้จากการท่องเที่ยวเกิดความเสียหายทางเศรษฐกิจเป็นอย่างมากโดยการดำเนินกิจกรรมที่เกี่ยวข้องกับการท่องเที่ยวในรูปแบบต่าง ๆ ต้องอยู่ภายใต้มาตรการควบคุมการแพร่ระบาดอย่างเคร่งครัด ทำให้นักท่องเที่ยวไม่สามารถเดินทางท่องเที่ยวในรูปแบบเดิมได้ ส่งผลให้เจ้าของแหล่งท่องเที่ยวผู้ประกอบการด้านการท่องเที่ยว และผู้มีส่วนได้ส่วนเสียทางการท่องเที่ยวนั้น ต้องมีการปรับกลยุทธ์ในการดำเนินงานเพื่อให้สามารถรับมือต่อสถานการณ์ด้านการท่องเที่ยวที่เปลี่ยนแปลงไป ประกอบกับกระทรวงการท่องเที่ยวและกีฬามีนโยบายการขับเคลื่อนพัฒนาการท่องเที่ยว โดยมีการเร่งรัดผลักดันการท่องเที่ยวหลายด้าน ไม่ว่าจะเป็นพัฒนาบุคลากรด้านการท่องเที่ยว การพัฒนาการบริหารจัดการด้านการท่องเที่ยว การพัฒนามาตรฐานการท่องเที่ยวของไทย การยกระดับความปลอดภัยให้กับนักท่องเที่ยว การส่งเสริมความสะอาดในแหล่งท่องเที่ยว การส่งเสริมความเป็นธรรมในการท่องเที่ยว การส่งเสริมการท่องเที่ยวอย่างยั่งยืนและรักษาสีสิ่งแวดล้อม ตลอดจนส่งเสริมการท่องเที่ยวโดยชุมชนเพื่อกระจายรายได้สู่ชุมชนเศรษฐกิจโลกขยายตัวอย่างรวดเร็ว ไม่ว่าจะเป็นด้านการค้า การลงทุน หรือการท่องเที่ยว ทำให้ประเทศต่างๆ ได้ปรับตัวไปตามบริบทการเติบโตทางเศรษฐกิจของโลก โดยสร้างความร่วมมือหรือจัดทำกรอบความตกลงต่างๆ ที่เอื้อต่อการค้า การลงทุน การบริการ และการท่องเที่ยวให้มีความเสรี เพื่อพัฒนาเศรษฐกิจของประเทศให้เจริญเติบโตมากยิ่งขึ้น โดยที่อุตสาหกรรมการท่องเที่ยวเป็นหนึ่งในธุรกิจการค้าภาคบริการ และเป็นอุตสาหกรรมที่มีบทบาทสำคัญต่อการพัฒนาเศรษฐกิจของประเทศโดยเฉพาะประเทศกำลังพัฒนา ก่อให้เกิดการสร้างงาน สร้างรายได้ และลดความเหลื่อมล้ำ ในบริบทการท่องเที่ยวของประเทศไทย ถือได้ว่าที่ผ่านมาการท่องเที่ยวของไทยมีการขยายตัวอย่างต่อเนื่อง ทำให้การท่องเที่ยวเป็นอุตสาหกรรมที่สร้างรายได้ให้กับประเทศ และเป็นอุตสาหกรรมที่มีศักยภาพในการแข่งขันสูง เนื่องจากประเทศไทยมีสถานที่ท่องเที่ยวและทรัพยากรธรรมชาติที่หลากหลายและมีความสวยงาม ตลอดจนมีเอกลักษณ์ทางวัฒนธรรมและภูมิปัญญาที่โดดเด่น ทำให้ในแต่ละปีมีนักท่องเที่ยวเดินทางเข้ามาท่องเที่ยว ในประเทศไทยเป็นจำนวนมาก ถือเป็นจุดแข็งที่ประเทศไทยจะต้องรักษามาตรฐานเพื่อพัฒนาเศรษฐกิจของประเทศให้เติบโตอย่างยั่งยืน</p>

หัวข้อ	รายละเอียด
๕. วัตถุประสงค์ของโครงการ	<p>๑. เพื่อสร้างความรู้ความเข้าใจในมิติด้านการท่องเที่ยวเกี่ยวกับการพัฒนาที่ยั่งยืนในเชิงลึกให้กับบุคลากรด้านการท่องเที่ยว สามารถเชื่อมโยงกระบวนการความคิดและนำไปปรับใช้ในบริบทของตนได้อย่างเหมาะสม</p> <p>๒. เพื่อบูรณาการการมีส่วนร่วมและสร้างเครือข่ายระหว่างบุคลากรด้านการท่องเที่ยว ชุมชนท้องถิ่นและหน่วยงานภาครัฐ</p> <p>ก่อให้เกิดการทำงานร่วมกันอันจะนำมาซึ่งการพัฒนาการท่องเที่ยวของกลุ่มจังหวัดอย่างยั่งยืนต่อไป</p> <p>๓. เพื่อเป็นการเตรียมความพร้อมให้แก่บุคลากรทางการท่องเที่ยวของจังหวัดยโสธร</p> <p>๔. เพื่อสนับสนุนให้เกิดความรู้ ความเข้าใจด้านการบริหารจัดการด้านการท่องเที่ยวโดยชุมชนอย่างยั่งยืน</p>
๖. ตัวชี้วัดและค่าเป้าหมาย	บุคลากรเครือข่ายด้านการท่องเที่ยวโดยชุมชน และผู้มีส่วนได้ส่วนเสียทางการท่องเที่ยว
๗. พื้นที่เป้าหมาย	ในพื้นที่จังหวัดยโสธร
๘. กิจกรรมหลัก	<p>โครงการเพิ่มศักยภาพบุคลากรในการบริหารจัดการด้านการท่องเที่ยวโดยชุมชนอย่างยั่งยืน</p> <p>๑. จัดอบรมบุคลากรด้านการท่องเที่ยว</p> <p>๒. เปิดเส้นทางท่องเที่ยวโดยชุมชนเชื่อมโยงในจังหวัด/กลุ่มจังหวัด</p> <p>๓. ถอดบทเรียนแลกเปลี่ยนเรียนรู้ระหว่างชุมชนท่องเที่ยวทั้งในพื้นที่และนอกพื้นที่</p>
<p>๘.๑ กิจกรรมหลักที่ ๑ จัดอบรมบุคลากรด้านการท่องเที่ยว</p> <p>งบประมาณรวม ๔๕๐,๐๐๐ บาท</p> <p>งบพัฒนาจังหวัด จำนวน ๔๕๐,๐๐๐ บาท</p> <p>งบประมาณปี ๒๕๖๖ จำนวน - บาท</p> <p>งบประมาณปี ๒๕๖๗ จำนวน - บาท</p> <p>งบประมาณปี ๒๕๖๘ จำนวน ๑๕๐,๐๐๐ บาท</p> <p>งบประมาณปี ๒๕๖๙ จำนวน ๑๕๐,๐๐๐ บาท</p> <p>งบประมาณปี ๒๕๗๐ จำนวน ๑๕๐,๐๐๐ บาท</p> <p>งบกรม/กระทรวง จำนวน - บาท</p> <p>งบองค์กรปกครองส่วนท้องถิ่น จำนวน - บาท</p> <p>ผู้รับผิดชอบ : สนง.การท่องเที่ยวและกีฬา จังหวัดยโสธร</p>	

หัวข้อ	รายละเอียด
<p>๘.๒ กิจกรรมหลักที่ ๒ เปิดเส้นทางทาง ท่องเที่ยวโดยชุมชนเชื่อมโยงในจังหวัด/กลุ่ม จังหวัด</p> <p>งบประมาณรวม ๖๐๐,๐๐๐ บาท</p> <p>งบพัฒนาจังหวัด จำนวน ๖๐๐,๐๐๐ บาท</p> <p>งบประมาณปี ๒๕๖๖ จำนวน - บาท</p> <p>งบประมาณปี ๒๕๖๗ จำนวน - บาท</p> <p>งบประมาณปี ๒๕๖๘ จำนวน ๒๐๐,๐๐๐ บาท</p> <p>งบประมาณปี ๒๕๖๙ จำนวน ๒๐๐,๐๐๐ บาท</p> <p>งบประมาณปี ๒๕๗๐ จำนวน ๒๐๐,๐๐๐ บาท</p> <p>งบกรม/กระทรวง จำนวน - บาท</p> <p>งบองค์กรปกครองส่วนท้องถิ่น จำนวน - บาท</p> <p>ผู้รับผิดชอบ : สนง. ท่องเที่ยวและกีฬา จังหวัดยโสธร</p>	
<p>๘.๒ กิจกรรมหลักที่ ๓ ถอดบทเรียน แลกเปลี่ยนเรียนรู้ระหว่างชุมชนท่องเที่ยวทั้ง ในพื้นที่และนอกพื้นที่</p> <p>งบประมาณรวม ๔๕๐,๐๐๐ บาท</p> <p>งบพัฒนาจังหวัด จำนวน ๔๕๐,๐๐๐ บาท</p> <p>งบประมาณปี ๒๕๖๖ จำนวน - บาท</p> <p>งบประมาณปี ๒๕๖๗ จำนวน - บาท</p> <p>งบประมาณปี ๒๕๖๘ จำนวน ๑๕๐,๐๐๐ บาท</p> <p>งบประมาณปี ๒๕๖๙ จำนวน ๑๕๐,๐๐๐ บาท</p> <p>งบประมาณปี ๒๕๗๐ จำนวน ๑๕๐,๐๐๐ บาท</p> <p>งบกรม/กระทรวง จำนวน - บาท</p> <p>งบองค์กรปกครองส่วนท้องถิ่น จำนวน - บาท</p> <p>ผู้รับผิดชอบ : สนง. ท่องเที่ยวและกีฬา จังหวัดยโสธร</p>	
<p>๙. หน่วยงานดำเนินการ</p>	<p>สนง.การท่องเที่ยวและกีฬาจังหวัดยโสธร</p>
<p>๑๐. ระยะเวลาในการดำเนินโครงการ</p>	<p>ปีงบประมาณ พ.ศ. ๒๕๖๖ - ๒๕๗๐</p>
<p>๑๑. งบประมาณ</p>	<p>งบประมาณรวม ๑,๕๐๐,๐๐๐ บาท</p> <p>งบจังหวัด จำนวน ๑,๕๐๐,๐๐๐ บาท</p> <p>งบกรม/กระทรวง จำนวน - บาท</p> <p>งบองค์กรปกครองส่วนท้องถิ่น จำนวน - บาท</p>
<p>๑๒. ผลผลิต (Output)</p>	<p>บุคลากรเครือข่ายด้านการท่องเที่ยวโดยชุมชน ผู้ประกอบการและผู้มีส่วน ได้ส่วนเสียทางการท่องเที่ยว ได้รับการพัฒนาศักยภาพ</p>

หัวข้อ	รายละเอียด
๑๓. ผลลัพธ์จากการดำเนินโครงการ (Outcome)	<p>๑. บุคลากรเครือข่ายด้านการท่องเที่ยวโดยชุมชน และผู้มีส่วนเสียทางการท่องเที่ยว ได้รับการเสริมสร้างวิสัยทัศน์ ประสบการณ์ ด้านต่างๆ ที่จำเป็นในการบริหารจัดการด้านการท่องเที่ยวโดยชุมชนอย่างยั่งยืน</p> <p>๒. บุคลากรเครือข่ายด้านการท่องเที่ยวโดยชุมชน และผู้มีส่วนเสียทางการท่องเที่ยว เกิดความรู้ ความเข้าใจ พื้นฟู พัฒนาการบริหารจัดการด้านการท่องเที่ยวโดยชุมชนอย่างยั่งยืน</p> <p>๓. บุคลากรเครือข่ายด้านการท่องเที่ยวโดยชุมชน และผู้มีส่วนเสียทางการท่องเที่ยว มีการพัฒนาการบริหารจัดการด้านการท่องเที่ยวโดยชุมชนไปในทิศทางที่ถูกต้อง</p>

หัวข้อ	รายละเอียด
๑. ชื่อโครงการสำคัญ	โครงการยกระดับผลิตภัณฑ์ชุมชนเพื่อการรับรองมาตรฐานผลิตภัณฑ์ชุมชน (มผช.)
๒. ชื่อแผนงาน	ส่งเสริมพัฒนาและยกระดับสินค้าภูมิปัญญาทางวัฒนธรรมสินค้า OTOP สินค้าชุมชน และผลิตภัณฑ์ชุมชนให้ได้รับมาตรฐาน
๓. แนวทางการพัฒนา	ส่งเสริมพัฒนาและยกระดับสินค้าภูมิปัญญาทางวัฒนธรรมสินค้า OTOP สินค้าชุมชน และผลิตภัณฑ์ชุมชนให้ได้รับมาตรฐาน
๔. หลักการและเหตุผล	<p>ปัจจุบันผู้ประกอบการภายในประเทศมีอยู่หลายระดับทั้งที่เป็นผู้ประกอบการขนาดใหญ่ ขนาดกลางและขนาดย่อม รวมถึงผู้ผลิตในชุมชนผู้ประกอบการบางรายสามารถผลิตสินค้าที่มีมาตรฐานเพื่อส่งออกได้ แต่ยังมีผู้ประกอบการจำนวนมากที่เป็นผู้ประกอบการขนาดย่อม และเป็นผู้ผลิตในชุมชนที่ต้องการการพัฒนาและการส่งเสริมเพื่อยกระดับผลิตภัณฑ์ให้เป็นที่ยอมรับ กระทรวงอุตสาหกรรมจึงได้มอบหมายให้สำนักงานอุตสาหกรรมจังหวัดยโสธร ซึ่งเป็นหน่วยงานในภูมิภาครับผิดชอบในการส่งเสริมพัฒนาผลิตภัณฑ์ชุมชนให้ได้รับการรับรองมาตรฐานผลิตภัณฑ์ชุมชน (มผช.) และจากการดำเนินงานที่ผ่านมา จะเห็นได้ว่ามีผู้ประกอบการซึ่งเป็นผู้ผลิตชุมชนบางกลุ่มยังไม่สามารถพัฒนาผลิตภัณฑ์ให้มีคุณภาพมาตรฐานได้ จึงจำเป็นที่หน่วยงานภาครัฐต้องเข้าไปพัฒนาให้ผู้ผลิตชุมชนสามารถผลิตสินค้าให้มีคุณภาพมาตรฐาน เป็นที่ต้องการของตลาดและเป็นการสร้างความเชื่อมั่นให้กับผู้บริโภค</p> <p>ดังนั้น สำนักงานอุตสาหกรรมจังหวัดยโสธร จึงได้จัดทำโครงการยกระดับมาตรฐานสินค้าและบริการ กิจกรรมหลัก ที่ ๑ : พัฒนาผู้ประกอบการและวิสาหกิจชุมชนด้านทักษะการผลิตให้มีคุณภาพมาตรฐาน (มผช.) ขึ้นเพื่อพัฒนาทักษะการผลิตของผู้ผลิตสินค้าชุมชน ให้สามารถผลิตสินค้าได้อย่างมีคุณภาพมาตรฐาน เป็นที่ยอมรับของผู้บริโภค และสามารถสร้างความเชื่อมั่นในคุณภาพของสินค้าให้กับผู้บริโภค ตลอดจนเป็นแนวทางที่เชื่อมโยงผลิตภัณฑ์จากชุมชนสู่ตลาดทั้งในและต่างประเทศต่อไป</p> <p>กิจกรรมหลักที่ ๒ : พัฒนาฉลากและบรรจุภัณฑ์ผลิตภัณฑ์ชุมชนขึ้นเพื่อเสริมสร้างขีดความสามารถในการแข่งขันให้กับผู้ประกอบการ/วิสาหกิจชุมชน/หรือผู้ผลิตผลิตภัณฑ์ชุมชนให้มีการพัฒนาฉลากและบรรจุภัณฑ์ที่ทันสมัยและเหมาะสมกับตัวสินค้าและเป็นการสร้างมูลค่าเพิ่มให้กับสินค้าชุมชนในจังหวัดยโสธร</p>
๕. วัตถุประสงค์ของโครงการ	<ol style="list-style-type: none"> ๑. เพื่อพัฒนาผู้ผลิตชุมชนให้ผลิตผลิตภัณฑ์ที่มีคุณภาพและมาตรฐานและได้รับการรับรองมาตรฐานผลิตภัณฑ์ชุมชน (มผช.) ๒. เพื่อส่งเสริมด้านการตลาดโดยให้แสดงเครื่องหมายการรับรองมาตรฐานผลิตภัณฑ์ชุมชน (มผช.) ๓. เพื่อเพิ่มศักยภาพทางการแข่งขันของธุรกิจชุมชนให้เข้มแข็งและยั่งยืน
๖. ตัวชี้วัดและค่าเป้าหมาย	๑. ผลิตภัณฑ์ชุมชนที่ได้รับการพัฒนา ได้รับการรับรองมาตรฐานผลิตภัณฑ์ชุมชนอย่างน้อยร้อยละ ๘๐ ของกลุ่มเป้าหมาย

หัวข้อ	รายละเอียด
	๒. ผลิตภัณฑ์ชุมชนได้รับการฉลากและบรรจุภัณฑ์ จำนวน ๑๐ ผลิตภัณฑ์/แบบ/ต่อปี
๗. พื้นที่เป้าหมาย	พื้นที่ ๙ อำเภอ ในจังหวัดยโสธร
๘. กิจกรรมหลัก	พัฒนาผู้ประกอบการและวิสาหกิจชุมชนด้านทักษะการผลิตให้มีคุณภาพมาตรฐาน (มผช.)
<p>๘.๑ กิจกรรมหลักที่ ๑ พัฒนา ผู้ประกอบการและวิสาหกิจชุมชนด้านทักษะการผลิตให้มีคุณภาพมาตรฐาน (มผช.) งบประมาณรวม ๒,๒๖๐,๐๐๐ บาท งบพัฒนาจังหวัด จำนวน ๒,๖๐๐,๐๐๐ บาท งบประมาณปี ๒๕๖๖ จำนวน ๖๕๐,๐๐๐ บาท งบประมาณปี ๒๕๖๗ จำนวน ๖๕๐,๐๐๐ บาท งบประมาณปี ๒๕๖๘ จำนวน - บาท งบประมาณปี ๒๕๖๙ จำนวน ๖๕๐,๐๐๐ บาท งบประมาณปี ๒๕๗๐ จำนวน ๖๕๐,๐๐๐ บาท งบกรม/กระทรวง จำนวน - บาท งบองค์กรปกครองส่วนท้องถิ่น จำนวน - บาท ผู้รับผิดชอบ : สนง.อุตสาหกรรมจังหวัดยโสธร</p>	<p>งบพัฒนาจังหวัด - กิจกรรมพัฒนาผู้ประกอบการและวิสาหกิจชุมชนด้านทักษะการผลิตให้มีคุณภาพมาตรฐาน (มผช.)</p>
<p>๘.๒ กิจกรรมหลักที่ ๒ พัฒนาฉลากและ บรรจุภัณฑ์ผลิตภัณฑ์ชุมชน งบประมาณรวม ๒,๑๒๐,๐๐๐ บาท งบพัฒนาจังหวัด จำนวน ๒,๑๒๐,๐๐๐ บาท งบประมาณปี ๒๕๖๖ จำนวน ๕๓๐,๐๐๐ บาท งบประมาณปี ๒๕๖๗ จำนวน ๕๓๐,๐๐๐ บาท งบประมาณปี ๒๕๖๘ จำนวน - บาท งบประมาณปี ๒๕๖๙ จำนวน ๕๓๐,๐๐๐ บาท งบประมาณปี ๒๕๗๐ จำนวน ๕๓๐,๐๐๐ บาท งบกรม/กระทรวง จำนวน - บาท งบองค์กรปกครองส่วนท้องถิ่น จำนวน - บาท ผู้รับผิดชอบ : สนง.อุตสาหกรรมจังหวัดยโสธร</p>	<p>งบพัฒนาจังหวัด - กิจกรรมพัฒนาฉลากและบรรจุภัณฑ์ผลิตภัณฑ์ชุมชน</p>
๙. หน่วยงานดำเนินการ	สำนักงานอุตสาหกรรมจังหวัดยโสธร
๑๐. ระยะเวลาในการดำเนินโครงการ	ปีงบประมาณ พ.ศ. ๒๕๖๖ - ๒๕๗๐
๑๑. งบประมาณ	งบประมาณรวม ๔,๓๘๐,๐๐๐ บาท งบจังหวัด จำนวน ๔,๓๘๐,๐๐๐ บาท งบกรม/กระทรวง จำนวน - บาท งบองค์กรปกครองส่วนท้องถิ่น จำนวน - บาท
๑๒. ผลผลิต (Output)	๑. ผู้ผลิตผลิตภัณฑ์ชุมชนที่ได้รับการพัฒนาทักษะการผลิต สามารถผลิตสินค้าที่มีคุณภาพมาตรฐาน และผ่านการรับรองมาตรฐานผลิตภัณฑ์ชุมชน (มผช.) อย่างน้อยร้อยละ ๘๐

หัวข้อ	รายละเอียด
	๒. ผลิตภัณฑ์ชุมชน ได้รับการพัฒนาฉลากและบรรจุภัณฑ์ที่ทันสมัยและเหมาะสมกับตัวสินค้า จำนวน ๑๐ ผลิตภัณฑ์/แบบ
๑๓. ผลลัพธ์จากการดำเนินโครงการ (Outcome)	<p>๑. กลุ่มวิสาหกิจชุมชน หรือกลุ่มผู้ผลิตผลิตภัณฑ์ชุมชนสามารถนำความรู้ที่ได้รับมาพัฒนายกระดับการผลิตผลิตภัณฑ์ชุมชนให้มีคุณภาพและได้รับการรับรองมาตรฐานผลิตภัณฑ์ชุมชน (มผช.)</p> <p>๒. ผู้ประกอบการ วิสาหกิจชุมชน หรือกลุ่มผู้ผลิตชุมชน มีผลิตภัณฑ์ที่ได้รับการพัฒนาฉลากและบรรจุภัณฑ์ที่ทันสมัยและ สามารถเพิ่มมูลค่าให้กับสินค้าชุมชนได้</p>

หัวข้อ	รายละเอียด
๑. ชื่อโครงการสำคัญ	โครงการส่งเสริมและพัฒนาด้านการมาตรฐานเพื่อเพิ่มขีดความสามารถในการแข่งขัน
๒. ชื่อแผนงาน	ส่งเสริมพัฒนาและยกระดับสินค้าภูมิปัญญาทางวัฒนธรรมสินค้า OTOP สินค้าชุมชน และผลิตภัณฑ์ชุมชนให้ได้รับมาตรฐาน
๓. แนวทางการพัฒนา	ส่งเสริมพัฒนาและยกระดับสินค้าภูมิปัญญาทางวัฒนธรรมสินค้า OTOP สินค้าชุมชน และผลิตภัณฑ์ชุมชนให้ได้รับมาตรฐาน
๔. หลักการและเหตุผล	ปัจจุบันผู้ประกอบการภายในประเทศมีอยู่หลายระดับทั้งที่เป็นผู้ประกอบการขนาดใหญ่ ขนาดกลางและขนาดย่อมรวมถึงผู้ผลิตในชุมชน ผู้ประกอบการบางรายสามารถผลิตสินค้าเพื่อส่งออกได้แต่ยังมีผู้ประกอบการจำนวนมากที่เป็นผู้ประกอบการขนาดย่อมและผู้ผลิตในชุมชนที่ต้องการการพัฒนาและการส่งเสริมเพื่อยกระดับผลิตภัณฑ์ให้เป็นที่ยอมรับกระทรวงอุตสาหกรรมจึงได้มอบหมายให้สำนักงานมาตรฐานผลิตภัณฑ์อุตสาหกรรมได้จัดทำโครงการมาตรฐานผลิตภัณฑ์ชุมชนขึ้น เพื่อเสริมสร้างให้ชุมชนนำภูมิปัญญาและทรัพยากรในท้องถิ่นมาผลิตเป็นผลิตภัณฑ์ที่มีคุณภาพมาตรฐานและสำนักงานอุตสาหกรรมจังหวัดยโสธรเป็นหน่วยงานในภูมิภาคที่ได้รับมอบหมายให้ดำเนินการโครงการส่งเสริมและพัฒนาด้านการมาตรฐานเพื่อเพิ่มขีดความสามารถในการแข่งขัน กิจกรรมหลัก : การรับรองมาตรฐานผลิตภัณฑ์ชุมชน (มผช.) เพื่อให้การสนับสนุนในด้านการกำหนดมาตรฐานการส่งเสริมและพัฒนาให้ผู้ผลิตชุมชนผลิตสินค้าให้ได้คุณภาพมาตรฐานและได้รับการรับรองคุณภาพผลิตภัณฑ์ชุมชน (มผช.) เพื่อให้เป็นที่ยอมรับ และสามารถประกันคุณภาพของสินค้าที่ผลิตเป็นการสร้างความเชื่อมั่นให้กับผู้บริโภค ตลอดจนเป็นแนวทางที่เชื่อมโยงผลิตภัณฑ์จากชุมชนสู่ตลาดทั้งในและต่างประเทศต่อไป
๕. วัตถุประสงค์ของโครงการ	๑. สนับสนุนผู้ผลิตรายย่อยให้ผลิตผลิตภัณฑ์ที่มีคุณภาพ และสนับสนุนด้านการตลาดโดยการให้เครื่องหมายรับรองซึ่งจะเป็นการพัฒนาที่ยั่งยืนและยกระดับการผลิตต่อไป ๒. เพื่อสนองตอบนโยบายของรัฐบาลในโครงการ หนึ่งตำบล หนึ่งผลิตภัณฑ์ ในด้านคุณภาพผลิตภัณฑ์หนึ่งตำบลหนึ่งผลิตภัณฑ์ ให้ผ่านการรับรองและแสดงตราสัญลักษณ์มาตรฐานผลิตภัณฑ์ชุมชนได้ ๓. ส่งเสริมด้านการตลาด ให้เป็นที่ยอมรับและเพิ่มความเชื่อถือของผู้ซื้อในและต่างประเทศ
๖. ตัวชี้วัดและค่าเป้าหมาย	ผลิตภัณฑ์ชุมชนได้รับการรับรองมาตรฐานผลิตภัณฑ์ชุมชนอย่างน้อยร้อยละ ๘๐ ของคำขอรับรับรองแสดงเครื่องหมายมาตรฐานผลิตภัณฑ์ชุมชน
๗. พื้นที่เป้าหมาย	พื้นที่ ๙ อำเภอ ในจังหวัดยโสธร
๘. กิจกรรมหลัก	การรับรองมาตรฐานผลิตภัณฑ์ชุมชน (มผช.)
๘.๑ กิจกรรมหลักที่ ๑ กิจกรรมการรับรองมาตรฐานผลิตภัณฑ์ชุมชน (มผช.) งบประมาณรวม ๑,๑๓๒,๐๐๐ บาท งบพัฒนาจังหวัด จำนวน - บาท งบกรม/กระทรวง จำนวน ๑,๑๓๒,๐๐๐ บาท	งบกรม/กระทรวง - กิจกรรมการรับรองมาตรฐานผลิตภัณฑ์ชุมชน (มผช.)

หัวข้อ	รายละเอียด
งบประมาณปี ๒๕๖๖ จำนวน ๒๘๓,๐๐๐ บาท งบประมาณปี ๒๕๖๗ จำนวน ๒๘๓,๐๐๐ บาท งบประมาณปี ๒๕๖๘ จำนวน - บาท งบประมาณปี ๒๕๖๙ จำนวน ๒๘๓,๐๐๐ บาท งบประมาณปี ๒๕๗๐ จำนวน ๒๘๓,๐๐๐ บาท งบองค์กรปกครองส่วนท้องถิ่น จำนวน - บาท ผู้รับผิดชอบ : สนง.อุตสาหกรรมจังหวัด ยโสธร	
๙. หน่วยงานดำเนินการ	สำนักงานอุตสาหกรรมจังหวัดยโสธร
๑๐. ระยะเวลาในการดำเนินโครงการ	ปีงบประมาณ พ.ศ. ๒๕๖๖ - ๒๕๗๐
๑๑. งบประมาณ	งบประมาณรวม ๑,๑๓๒,๐๐๐ บาท งบจังหวัด จำนวน - บาท งบกรม/กระทรวง จำนวน ๑,๑๓๒,๐๐๐ บาท งบองค์กรปกครองส่วนท้องถิ่น จำนวน - บาท
๑๒. ผลผลิต (Output)	ผู้ประกอบการ/วิสาหกิจชุมชน หรือกลุ่มผู้ผลิตชุมชน/กลุ่ม OTOP และ ผู้ประกอบการ SMEs ได้รับความรู้ ความเข้าใจ และตระหนักถึง ความสำคัญในการพัฒนาผลิตภัณฑ์ให้มีคุณภาพตามมาตรฐานตามที่ มาตรฐานกำหนดไว้
๑๓. ผลลัพธ์จากการดำเนินโครงการ (Outcome)	ผู้ประกอบการ/วิสาหกิจชุมชน หรือกลุ่มผู้ผลิตชุมชน/กลุ่ม OTOP และ ผู้ประกอบการ SMEs ที่ผลิตภัณฑ์ได้รับการรับรองมาตรฐานผลิตภัณฑ์ ชุมชน (มผช.) สามารถสร้างความเชื่อมั่นให้กับลูกค้าได้

หัวข้อ	รายละเอียด
๑. ชื่อโครงการสำคัญ	โครงการส่งเสริมและพัฒนาศักยภาพของอุตสาหกรรมในภูมิภาค
๒. ชื่อแผนงาน	ส่งเสริมพัฒนาและยกระดับสินค้าภูมิปัญญาทางวัฒนธรรมสินค้า OTOP สินค้าชุมชน และผลิตภัณฑ์ชุมชนให้ได้รับมาตรฐาน
๓. แนวทางการพัฒนา	ส่งเสริมพัฒนาและยกระดับสินค้าภูมิปัญญาทางวัฒนธรรมสินค้า OTOP สินค้าชุมชน และผลิตภัณฑ์ชุมชนให้ได้รับมาตรฐาน
๔. หลักการและเหตุผล	ภาคอุตสาหกรรมเป็นภาคการผลิตที่มีบทบาทสูงในการขับเคลื่อนระบบเศรษฐกิจของประเทศเพราะมีอัตราการเจริญเติบโตเฉลี่ยสูงสุดถึง ร้อยละ ๕.๑ โดยกลุ่มอุตสาหกรรมสำคัญมีส่วนของการผลิตสูงถึงร้อยละ ๔๑.๘ ของภาคอุตสาหกรรมทั้งหมด เพื่อให้การส่งเสริมการพัฒนาอุตสาหกรรมในส่วนภูมิภาคของหน่วยงานในสังกัดสำนักงานปลัดกระทรวงอุตสาหกรรมทั้งในส่วนกลางและสำนักงานอุตสาหกรรมจังหวัดซึ่งเป็นตัวแทนของกระทรวงอุตสาหกรรมในส่วนภูมิภาค สามารถตอบสนองต่อประเด็นยุทธศาสตร์ประเทศ (Country Strategy) ในการเพิ่มขีดความสามารถให้แก่ SMEs รวมทั้งสามารถตอบสนองความต้องการที่แท้จริงของผู้ประกอบการประชาชนได้ และเพื่อยกระดับความสามารถในการแข่งขันของภาคอุตสาหกรรมรวมทั้งส่งเสริมให้ผู้ผลิตพัฒนาด้านเทคโนโลยีและนวัตกรรมเชิงพาณิชย์ทั้งในกระบวนการผลิตและการออกแบบผลิตภัณฑ์ตามความต้องการของผู้ซื้อและสอดคล้องกับความต้องการของตลาดตลอดจนส่งเสริมให้มีการสร้างตราสินค้า
๕. วัตถุประสงค์ของโครงการ	<p>๑. เพื่อพัฒนาและส่งเสริมอุตสาหกรรมในระดับจังหวัดให้สอดคล้องกับนโยบายและยุทธศาสตร์ของประเทศ รัฐบาล กระทรวงอุตสาหกรรม และจังหวัด</p> <p>๒. ส่งเสริม สนับสนุนและพัฒนาอุตสาหกรรมและผู้ประกอบการในระดับจังหวัดในการดำเนินธุรกิจเฉพาะทาง</p> <p>๓. ส่งเสริม พัฒนาธุรกิจอุตสาหกรรมในระดับจังหวัดให้มีโครงสร้างการผลิตที่สามารถรองรับการเจริญเติบโตของเศรษฐกิจประเทศอย่างยั่งยืน</p>
๖. ตัวชี้วัดและค่าเป้าหมาย	ผู้ประกอบการอุตสาหกรรมขนาดกลางและขนาดย่อม และผู้ผลิตชุมชนที่เข้าร่วมโครงการไม่น้อยกว่าร้อยละ ๘๐ สามารถความรู้ ประการณั ค่าปรึกษาแนะนำ และข้อมูลสารสนเทศที่ได้รับไปใช้ประโยชน์
๗. พื้นที่เป้าหมาย	พื้นที่ ๙ อำเภอ ในจังหวัดยโสธร
๘. กิจกรรมหลัก	การรับรองมาตรฐานผลิตภัณฑ์ชุมชน (มผช.)
<p>๘.๑ กิจกรรมหลักที่ ๑ กิจกรรมส่งเสริมและพัฒนาศักยภาพอุตสาหกรรมในภูมิภาค</p> <p>งบประมาณรวม ๑,๗๖๐,๐๐๐ บาท</p> <p>งบพัฒนาจังหวัด จำนวน - บาท</p> <p>งบกรม/กระทรวง จำนวน ๑,๗๖๐,๐๐๐ บาท</p> <p>งบประมาณปี ๒๕๖๖ จำนวน ๔๔๐,๐๐๐ บาท</p> <p>งบประมาณปี ๒๕๖๗ จำนวน ๔๔๐,๐๐๐ บาท</p> <p>งบประมาณปี ๒๕๖๘ จำนวน - บาท</p>	<p>งบกรม/กระทรวง</p> <p>- กิจกรรมส่งเสริมและพัฒนาศักยภาพอุตสาหกรรม</p>

หัวข้อ	รายละเอียด
งบประมาณปี ๒๕๖๙ จำนวน ๔๔๐,๐๐๐ บาท งบประมาณปี ๒๕๗๐ จำนวน ๔๔๐,๐๐๐ บาท งบองค์กรปกครองส่วนท้องถิ่น จำนวน - บาท ผู้รับผิดชอบ : สนง.อุตสาหกรรมจังหวัดยโสธร	
๙. หน่วยงานดำเนินการ	สำนักงานอุตสาหกรรมจังหวัดยโสธร
๑๐. ระยะเวลาในการดำเนินโครงการ	ปีงบประมาณ พ.ศ. ๒๕๖๖ - ๒๕๗๐
๑๑. งบประมาณ	งบประมาณรวม ๑,๗๖๐,๐๐๐ บาท งบจังหวัด จำนวน - บาท งบกรม/กระทรวง จำนวน ๑,๗๖๐,๐๐๐ บาท งบองค์กรปกครองส่วนท้องถิ่น จำนวน - บาท
๑๒. ผลผลิต (Output)	ผู้ประกอบการอุตสาหกรรม และวิสาหกิจชุมชนในพื้นที่ ได้รับความรู้ ด้านวิชาการ กฎหมาย และได้รับบริการให้คำปรึกษาแนะนำเฉพาะราย จำนวน ๑๐๐ ราย/ปี
๑๓. ผลลัพธ์จากการดำเนินโครงการ (Outcome)	ผู้ประกอบการอุตสาหกรรม และวิสาหกิจชุมชนที่เข้าร่วมโครงการ ไม่น้อยกว่าร้อยละ ๘๐ นำความรู้ ประสบการณ์ คำปรึกษาแนะนำและข้อมูลสารสนเทศที่ได้รับไปใช้ประโยชน์ในการพัฒนาธุรกิจของตน

หัวข้อ	รายละเอียด
๑. ชื่อโครงการสำคัญ	โครงการพัฒนาผลิตภัณฑ์จากภูมิปัญญาท้องถิ่นให้ได้มาตรฐาน
๒. ชื่อแผนงาน	ส่งเสริมพัฒนาและยกระดับสินค้าภูมิปัญญาทางวัฒนธรรมสินค้า OTOP สินค้าชุมชน และผลิตภัณฑ์ชุมชนให้ได้รับมาตรฐาน
๓. แนวทางการพัฒนา	ส่งเสริมพัฒนาและยกระดับสินค้าภูมิปัญญาทางวัฒนธรรมสินค้า OTOP สินค้าชุมชน และผลิตภัณฑ์ชุมชนให้ได้รับมาตรฐาน
๔. หลักการและเหตุผล	<p>ยุทธศาสตร์ชาติ ๒๐ ปี (พ.ศ. ๒๕๖๑ - ๒๕๘๐) กำหนดวิสัยทัศน์ “ประเทศไทยมีความมั่นคง มั่งคั่ง ยั่งยืน เป็นประเทศพัฒนาแล้ว ด้วยการพัฒนาตามปรัชญาของเศรษฐกิจพอเพียง” โดยมียุทธศาสตร์ชาติด้านการสร้างโอกาสและความเสมอภาคทางสังคม มีเป้าหมายเพิ่มขีดความสามารถของชุมชนท้องถิ่นในการพัฒนา การพึ่งตนเอง และการจัดการตนเอง เพื่อสร้างสังคมคุณภาพ มีแผนแม่บทภายใต้ยุทธศาสตร์ชาติ ตามประเด็นเศรษฐกิจฐานราก ที่มีเป้าหมายประเด็นของแผนแม่บทฯ รายได้ของประชากรกลุ่มรายได้น้อยเพิ่มขึ้นอย่างกระจายและอย่างต่อเนื่อง โดยมีแผนย่อยการยกระดับศักยภาพการเป็นผู้ประกอบการธุรกิจ ขีดความสามารถของเศรษฐกิจฐานรากเพิ่มขึ้น การสร้างสภาพแวดล้อมและกลไกที่ส่งเสริมการพัฒนาเศรษฐกิจฐานรากมีรายได้เพิ่มขึ้นอย่างต่อเนื่องและรัฐบาลได้กำหนดนโยบายการบริหารราชการแผ่นดิน ซึ่งมีนโยบายการลดความเหลื่อมล้ำของสังคมและการสร้างโอกาสเข้าถึงบริการของรัฐเป็นหนึ่งในนโยบายสำคัญ อีกทั้งได้กำหนดให้หลักปรัชญาของเศรษฐกิจพอเพียงเป็นรากฐานการสร้างความเข้มแข็งจากภายในเพื่อก้าวเข้าสู่ประเทศไทย ๔.๐ ด้วยแนวคิดและนวัตกรรม ที่จะสร้างความเป็นอยู่ที่ดีขึ้นของคนในประเทศได้อย่างมั่นคง มั่งคั่ง และยั่งยืน</p> <p>จังหวัดยโสธรได้กำหนดประเด็นการพัฒนาจังหวัดที่ ๒ ส่งเสริมภูมิปัญญาท้องถิ่น วัฒนธรรมประเพณี และการค้าการท่องเที่ยว โดยกำหนดแนวทางการพัฒนา คือ ส่งเสริมพัฒนาและยกระดับสินค้าภูมิปัญญาทางวัฒนธรรม สินค้า OTOP สินค้าชุมชน และผลิตภัณฑ์ชุมชนให้ได้มาตรฐาน เพื่อส่งเสริมให้ประชาชนมีอาชีพและมีรายได้เพิ่มขึ้น โดยการสนับสนุนกลุ่มผู้ผลิต ผู้ประกอบการ OTOP ให้มีศักยภาพสามารถเพิ่มรายได้ให้แก่ครอบครัว/กลุ่มองค์กร และมีความพร้อมเข้าแข่งขันทางการตลาดที่คาดว่าจะรุนแรงขึ้นในการเพิ่มผลผลิตภาพและสร้างความหลากหลายของสินค้า และบริการที่ตอบสนองต่อความต้องการของตลาดและตอบโจทย์รูปแบบชีวิตใหม่ๆ ซึ่งเป็นการสอดคล้องยุทธศาสตร์ชาติด้านการสร้างความสามารถในการแข่งขันและการขับเคลื่อนงานพัฒนาจังหวัดยโสธร สู่เป้าหมายการพัฒนาจังหวัด “ยโสธรเมืองเกษตรอินทรีย์ เมืองแห่งวิถีอีสาน”</p>

หัวข้อ	รายละเอียด
๕. วัตถุประสงค์ของโครงการ	๑. เพื่อส่งเสริมและพัฒนาศักยภาพของกลุ่มผู้ผลิต/ผู้ประกอบการในด้านการบริหารจัดการกลุ่มให้มีความเข้มแข็งและการเชื่อมโยงการท่องเที่ยว ๒. เพื่อส่งเสริมและพัฒนาศักยภาพผลิตภัณฑ์ OTOP จากภูมิปัญญาท้องถิ่นสู่เศรษฐกิจสร้างสรรค์ ๓. เพื่อส่งเสริมกลุ่มผู้ผลิต/ผู้ประกอบการ OTOP ให้มีช่องทางการตลาดและมีรายได้เพิ่มขึ้น
๖. ตัวชี้วัดและค่าเป้าหมาย	๑. กลุ่มผู้ผลิต/ผู้ประกอบการ OTOP มีความรู้ในการพัฒนาผลิตภัณฑ์ จำนวน ๒๐ กลุ่ม ๒. มูลค่าการจำหน่ายผลิตภัณฑ์ OTOP ที่เพิ่มขึ้นร้อยละ ๔ ต่อปี
๗. พื้นที่เป้าหมาย	สถานที่เอกชนในเขตพื้นที่จังหวัดยโสธร
๘. กิจกรรมหลัก	พัฒนาผลิตภัณฑ์จากภูมิปัญญาท้องถิ่นให้ได้มาตรฐาน
๘.๑ กิจกรรมหลักที่ ๑ กิจกรรมพัฒนาศักยภาพกลุ่มอาชีพในชุมชน งบประมาณรวม ๔๕๐,๐๐๐ บาท งบพัฒนาจังหวัด จำนวน ๔๕๐,๐๐๐ บาท งบประมาณปี ๒๕๖๖ จำนวน ๑๕๐,๐๐๐ บาท งบประมาณปี ๒๕๖๗ จำนวน - บาท งบประมาณปี ๒๕๖๘ จำนวน - บาท งบประมาณปี ๒๕๖๙ จำนวน ๑๕๐,๐๐๐ บาท งบประมาณปี ๒๕๗๐ จำนวน ๑๕๐,๐๐๐ บาท งบกรม/กระทรวง จำนวน - บาท งบองค์กรปกครองส่วนท้องถิ่นจำนวน ๒๖๐,๐๐๐ บาท งบประมาณปี ๒๕๖๖ จำนวน - บาท งบประมาณปี ๒๕๖๗ จำนวน - บาท งบประมาณปี ๒๕๖๘ จำนวน ๒๖๐,๐๐๐ บาท งบประมาณปี ๒๕๖๙ จำนวน - บาท งบประมาณปี ๒๕๗๐ จำนวน - บาท ผู้รับผิดชอบ : สนง.พัฒนาชุมชนจังหวัดยโสธร/อปท.ในพื้นที่ อ. ค้อวัง	งบพัฒนาจังหวัด - กิจกรรมพัฒนาศักยภาพกลุ่มอาชีพในชุมชน งบองค์กรปกครองส่วนท้องถิ่น งบประมาณปี ๒๕๖๘ อำเภอค้อวัง ๑. โครงการฝึกอบรมเพิ่มทักษะและพัฒนาการแปรรูปผลิตภัณฑ์ให้แก่กลุ่มอาชีพ ๒. โครงการฝึกอบรมการผูกผ้าและจัดดอกไม้สดให้แก่ประชาชนทั่วไป ๓. โครงการพัฒนาศักยภาพกลุ่มสตรีกลุ่มอาชีพและแกนนำหมู่บ้าน ๔. โครงการสนับสนุนกลุ่มอาชีพหมู่ที่ ๓ ๕. โครงการฝึกอาชีพเสริมของตำบล
๘.๒ กิจกรรมหลักที่ ๒ กิจกรรมพัฒนาผลิตภัณฑ์จากภูมิปัญญาท้องถิ่นให้ได้มาตรฐาน งบประมาณรวม ๑๒,๗๒๒,๔๐๐ บาท งบพัฒนาจังหวัด จำนวน ๑๒,๗๒๒,๔๐๐ บาท งบประมาณปี ๒๕๖๖ จำนวน ๑,๕๐๐,๐๐๐ บาท งบประมาณปี ๒๕๖๗ จำนวน ๓,๑๒๗,๖๐๐ บาท งบประมาณปี ๒๕๖๘ จำนวน ๑,๗๙๔,๘๐๐ บาท งบประมาณปี ๒๕๖๙ จำนวน ๓,๑๕๐,๐๐๐ บาท งบประมาณปี ๒๕๗๐ จำนวน ๓,๑๕๐,๐๐๐ บาท งบกรม/กระทรวง จำนวน - บาท งบองค์กรปกครองส่วนท้องถิ่น จำนวน- บาท	งบพัฒนาจังหวัด - กิจกรรมพัฒนาผลิตภัณฑ์จากภูมิปัญญาท้องถิ่นให้เป็นเอกลักษณ์และได้มาตรฐาน - ส่งเสริมและพัฒนาศักยภาพการผลิตผ้าไหม ผ้าฝ้าย ทอมือ - ส่งเสริมและพัฒนาผลิตภัณฑ์จากผ้าทอมือ - จัดแสดงและจำหน่ายผลิตภัณฑ์ (การทดสอบตลาด)

หัวข้อ	รายละเอียด
ผู้รับผิดชอบ : สนง.พัฒนาชุมชนจังหวัดยโสธร	
<p>๘.๓ กิจกรรมหลักที่ ๓ กิจกรรมจัดแสดงและจำหน่ายผลิตภัณฑ์</p> <p>งบประมาณรวม ๔,๕๐๐,๐๐๐ บาท</p> <p>งบพัฒนาจังหวัด จำนวน ๔,๕๐๐,๐๐๐ บาท</p> <p>งบประมาณปี ๒๕๖๖ จำนวน ๑,๕๐๐,๐๐๐ บาท</p> <p>งบประมาณปี ๒๕๖๗ จำนวน - บาท</p> <p>งบประมาณปี ๒๕๖๘ จำนวน - บาท</p> <p>งบประมาณปี ๒๕๖๙ จำนวน ๑,๕๐๐,๐๐๐ บาท</p> <p>งบประมาณปี ๒๕๗๐ จำนวน ๑,๕๐๐,๐๐๐ บาท</p> <p>งบกรม/กระทรวง จำนวน - บาท</p> <p>งบองค์กรปกครองส่วนท้องถิ่น จำนวน - บาท</p> <p>ผู้รับผิดชอบ : สนง.พัฒนาชุมชนจังหวัดยโสธร</p>	<p><u>งบพัฒนาจังหวัด</u></p> <p>- กิจกรรมจัดแสดงและจำหน่ายผลิตภัณฑ์</p>
๙. หน่วยงานดำเนินการ	สำนักงานพัฒนาชุมชนจังหวัดยโสธร/อปท.ในพื้นที่ อ.ค้อวัง
๑๐. ระยะเวลาในการดำเนินโครงการ	ปีงบประมาณ พ.ศ. ๒๕๖๖ - ๒๕๗๐
๑๑. งบประมาณ	<p>งบประมาณรวม ๑๗,๙๓๒,๔๐๐ บาท</p> <p>งบจังหวัด จำนวน ๑๗,๖๗๒,๔๐๐ บาท</p> <p>งบกรม/กระทรวง จำนวน - บาท</p> <p>งบองค์กรปกครองส่วนท้องถิ่น จำนวน ๒๖๐,๐๐๐ บาท</p>
๑๒. ผลผลิต (Output)	<p>๑. กลุ่มผู้ผลิต/ผู้ประกอบการ OTOP ประเภทผ้า ได้รับการส่งเสริมและพัฒนาศักยภาพ การพัฒนาทักษะการออกแบบลวดลายผ้า การมัดหมี่ การย้อมมัดหมี่ด้วยสีธรรมชาติ การผลิตและการทอผ้า จำนวน ๑๐ กลุ่ม ๆ ละ ๒ คน รวมทั้งหมด ๒๐ คน</p> <p>๒. กลุ่มผู้ผลิต ผู้ประกอบการ OTOP ที่แปรรูปผลิตภัณฑ์ ได้รับการส่งเสริมความรู้การออกแบบ และพัฒนาศักยภาพการแปรรูปผลิตภัณฑ์จากผ้าทอ จำนวน ๑๐ กลุ่ม ๆ ละ ๒ คน รวมทั้งหมด ๒๐ คน</p> <p>๓. จำหน่ายผลิตภัณฑ์ จำนวน ๒๐ บูธ จำนวน ๑ ครั้ง ๕ วัน ได้มีช่องทางการตลาดและมีรายได้เพิ่มขึ้นจากการจำหน่ายผลิตภัณฑ์</p>
๑๓. ผลลัพธ์จากการดำเนินโครงการ (Outcome)	<p>๑. กลุ่มผู้ผลิต/ผู้ประกอบการ OTOP ประเภทผ้า มีความรู้ความสามารถในการออกแบบลวดลายผ้า การมัดหมี่ การย้อมมัดหมี่ด้วยสีธรรมชาติ การทอผ้า ให้เป็นเอกลักษณ์ของกลุ่ม/ชุมชน จำนวน ๑๐ กลุ่ม</p> <p>๒. กลุ่มผู้ผลิต ผู้ประกอบการ OTOP ที่แปรรูปผลิตภัณฑ์ มีความรู้ความสามารถในการออกแบบ และพัฒนาศักยภาพการแปรรูปผลิตภัณฑ์จากผ้าทอ จำนวน ๑๐ กลุ่ม อย่างน้อยกลุ่มละ ๑ ผลิตภัณฑ์</p>

หัวข้อ	รายละเอียด
๑. ชื่อโครงการสำคัญ	โครงการส่งเสริมและผลิตผ้าไหมลายอัตลักษณ์ตำบลน้ำอ้อม
๒. ชื่อแผนงาน	ส่งเสริมพัฒนาและยกระดับสินค้าภูมิปัญญาทางวัฒนธรรมสินค้า OTOP สินค้าชุมชน และผลิตภัณฑ์ชุมชนให้ได้รับมาตรฐาน
๓. แนวทางการพัฒนา	ส่งเสริมพัฒนาและยกระดับสินค้าภูมิปัญญาทางวัฒนธรรมสินค้า OTOP สินค้าชุมชน และผลิตภัณฑ์ชุมชนให้ได้รับมาตรฐาน
๔. หลักการและเหตุผล	<p>ตามที่ คณะรัฐมนตรี ในคราวประชุมเมื่อวันที่ ๑๔ มิถุนายน ๒๕๖๕ ได้มีมติอนุมัติให้กระทรวงการอุดมศึกษา วิทยาศาสตร์ วิจัยและนวัตกรรม โดยสำนักงานปลัดกระทรวงการอุดมศึกษา วิทยาศาสตร์ วิจัยและนวัตกรรม (สป.อว.) ดำเนินงานโครงการขับเคลื่อนเศรษฐกิจและสังคมฐานรากหลังโควิดด้วยเศรษฐกิจ BCG โดยเบิกจ่ายจากเงินงบประมาณรายจ่ายประจำปีงบประมาณ พ.ศ. ๒๕๖๕ งบกลาง รายการสำรองจ่ายเพื่อกรณีฉุกเฉินหรือจำเป็น เพื่อดำเนินงานโครงการขับเคลื่อนเศรษฐกิจและสังคมฐานรากหลังโควิดด้วยเศรษฐกิจ BCG จำนวน ๓,๕๖๖,๒๘๐,๐๐๐ บาท (สามพันห้าร้อยหกสิบหกล้านบาทสองแสนแปดหมื่นบาทถ้วน) โดยมีระยะเวลาดำเนินงานโครงการระหว่างเดือนกรกฎาคม - กันยายน ๒๕๖๕ นั้น สำหรับโครงการฯ ดังกล่าว สถาบันวิทยาลัยชุมชน โดยวิทยาลัยชุมชนทั้ง ๒๐ แห่ง ได้รับมอบหมายให้ดำเนินการทั้งสิ้น ๑๗๐ ตำบล แบ่งเป็น ตำบลเดิม ๖๖ ตำบลและตำบลใหม่ ๑๐๔ ตำบล วงเงินทั้งสิ้น ๗๘,๖๒๓,๐๐๐ บาท (เจ็ดสิบล้านหกแสนสองหมื่นสามพันบาทถ้วน) สำหรับเป็นค่าใช้จ่ายสนับสนุนการดำเนินกิจกรรมเพื่อขับเคลื่อนเศรษฐกิจ BCG และค่าตอบแทนสำหรับผู้เข้าร่วมโครงการ มีวัตถุประสงค์ ๑. เพื่อเพิ่มศักยภาพและขีดความสามารถในการแข่งขันของภาคการผลิตและบริการด้าน BCG ในพื้นที่ ด้วยองค์ความรู้ เทคโนโลยีและนวัตกรรม ๒. เพื่อเพิ่มการจ้างงานบัณฑิตที่พึงจบการศึกษาและประชาชนในพื้นที่ ๓. พัฒนากำลังคนให้มีทักษะพื้นฐานที่จำเป็นต่อการทำงานในปัจจุบันและทักษะที่เกี่ยวข้องกับเศรษฐกิจ BCG และ ๔. เพื่อพัฒนาฐานข้อมูล Thailand Community Big Data (TCD) ให้มีความสมบูรณ์ครอบคลุมในทุกพื้นที่ของประเทศ กิจกรรมเพื่อขับเคลื่อนเศรษฐกิจ BCG (แต่กรายละเอียดตัวคุณตามผลิตภัณฑ์ พื้นที่ ๓,๐๐๐ ตำบลเดิม จำนวน ๑๐๗,๕๐๐ บาท/ตำบล พื้นที่ ๔,๔๓๕ ตำบลใหม่ จำนวน ๑๔๕,๐๐๐ บาท/ตำบล (เป็นค่าใช้จ่ายในการจัดประชุม หรือ จัดกิจกรรมเศรษฐกิจ BCG ร่วมกับหน่วยงานและภาคส่วนที่เกี่ยวข้องในตำบล ค่าใช้จ่ายในการถ่ายทอดเทคโนโลยีและนวัตกรรมด้วยยุทธศาสตร์เศรษฐกิจ BCG ในการผลิตสินค้าและบริการของตำบล ค่าใช้จ่ายในการส่งเสริมการสร้างอัตลักษณ์หรือ Brand สินค้าและบริการของตำบลการพัฒนาออกแบบสินค้า บรรจุภัณฑ์ ด้วยยุทธศาสตร์เศรษฐกิจ BCG ค่าใช้จ่ายในการส่งเสริมการตลาดและหาช่องทางขายผลิตภัณฑ์และบริการ BCG ของตำบล ค่าใช้จ่ายในการเดินทาง ค่าวัสดุใช้สอย)</p>

หัวข้อ	รายละเอียด
	<p>(๑.๒) สรุปสาระสำคัญ</p> <p>สภาพปัญหา / ความต้องการ : การดำเนินการจ้างงานเพื่อเสริมสร้างผลิตภัณฑ์ ที่ผ่านมาได้ ลายลักษณ์ได้ดำเนินในช่วงปี ๒๕๖๔ และ ๓ สุดท้ายของปี งบประมาณ เดือน มิถุนายน- กันยายน ๒๕๖๔ ทำให้ไม่มีการต่อยอดการสร้างผลผลิตในระบบโซ่อุปทานการพัฒนาการเลี้ยงไหม (Value chain) และปลายทางการผลิตผ้าไหมที่มีคุณภาพ แบบครบวงจร การต่อยอด การสร้างแบรนด์ การตลาด ความเชื่อมโยงเครือข่ายที่เกี่ยวข้อง เพื่อสร้างความยั่งยืนของกลุ่ม</p> <p>ความเร่งด่วน : (ระบุระดับความจำเป็นเร่งด่วน) : ในปีงบประมาณ ๒๕๖๗ วิทยาลัยชุมชนยโสธร ยังไม่มีงบประมาณ และแผน การจัดสรรงบประมาณจำเป็นต้องขอร่วมบูรณาการโครงการผ่านมายังสำนักงานเกษตรและสหกรณ์ยโสธร เพื่อนำเข้าสู่แผนการพัฒนาจังหวัดยโสธร</p>
๕. วัตถุประสงค์ของโครงการ	<p>๑. พัฒนาผ้าไหมลายอัตลักษณ์ตำบลน้ำอ้อม</p> <p>๒. สร้างช่องทางการตลาด การสร้างแบรนด์</p>
๖. ตัวชี้วัดและค่าเป้าหมาย	<p>๑. ได้ผ้าไหมลายอัตลักษณ์น้ำอ้อมมีแบรนด์ผลิตภัณฑ์</p> <p>๒. มีช่องทางการตลาด</p> <p>๓. กลุ่มผู้เลี้ยงไหมเข้าร่วมโครงการ ๔๐ คน</p>
๗. พื้นที่เป้าหมาย	ตำบลน้ำอ้อม อำเภอค้อวัง จังหวัดยโสธร
๘. กิจกรรมหลัก	ส่งเสริมและผลิตผ้าไหมลายอัตลักษณ์ตำบลน้ำอ้อม
<p>๘.๑ กิจกรรมหลักที่ ๑ ส่งเสริมและผลิตผ้าไหมลายอัตลักษณ์ตำบลน้ำอ้อม</p> <p>งบประมาณรวม ๕๐๐,๔๐๐ บาท</p> <p>งบพัฒนาจังหวัด จำนวน ๕๐๐,๔๐๐ บาท</p> <p>งบประมาณปี ๒๕๖๖ จำนวน - บาท</p> <p>งบประมาณปี ๒๕๖๗ จำนวน ๑๖๖,๘๐๐ บาท</p> <p>งบประมาณปี ๒๕๖๘ จำนวน - บาท</p> <p>งบประมาณปี ๒๕๖๙ จำนวน ๑๖๖,๘๐๐ บาท</p> <p>งบประมาณปี ๒๕๗๐ จำนวน ๑๖๖,๘๐๐ บาท</p> <p>งบกรม/กระทรวง จำนวน - บาท</p> <p>งบองค์กรปกครองส่วนท้องถิ่น จำนวน - บาท</p> <p>ผู้รับผิดชอบ : วิทยาลัยชุมชนยโสธร</p>	<p><u>งบพัฒนาจังหวัด</u></p> <p>- กิจกรรมส่งเสริมและผลิตผ้าไหมลายอัตลักษณ์ตำบลน้ำอ้อม</p>
๙. หน่วยงานดำเนินการ	วิทยาลัยชุมชนยโสธร
๑๐. ระยะเวลาในการดำเนินโครงการ	ปีงบประมาณ พ.ศ. ๒๕๖๖ - ๒๕๗๐
๑๑. งบประมาณ	<p>งบประมาณรวม ๕๐๐,๔๐๐ บาท</p> <p>งบจังหวัด จำนวน ๕๐๐,๔๐๐ บาท</p> <p>งบกรม/กระทรวง จำนวน - บาท</p> <p>งบองค์กรปกครองส่วนท้องถิ่น จำนวน - บาท</p>
๑๒. ผลผลิต (Output)	<p>๑. ได้ผ้าไหมลายอัตลักษณ์น้ำอ้อมมีแบรนด์ผลิตภัณฑ์</p> <p>๒. มีช่องทางการตลาด</p> <p>๓. กลุ่มผู้เลี้ยงไหมเข้าร่วมโครงการ ๔๐ คน</p>

หัวข้อ	รายละเอียด
๑๓. ผลลัพธ์จากการดำเนินโครงการ (Outcome)	ได้ผ้าไหมลายอัตลักษณ์น้ำอ้อมมีแบรนด์ผลิตภัณฑ์ มีช่องทางการตลาด กลุ่มผู้เลี้ยงไหมเข้าร่วมโครงการ ๔๐ คน

หัวข้อ	รายละเอียด
๑. ชื่อโครงการสำคัญ	โครงการส่งเสริมวัฒนธรรม ประเพณีตามวิถีอีสาน
๒. ชื่อแผนงาน	ส่งเสริมภูมิปัญญาท้องถิ่น วัฒนธรรมประเพณีให้เกิดความยั่งยืน
๓. แนวทางการพัฒนา	ส่งเสริมภูมิปัญญาท้องถิ่น วัฒนธรรมประเพณีให้เกิดความยั่งยืน
๔. หลักการและเหตุผล	<p>ตามยุทธศาสตร์ชาติ ๒๐ ปี ข้อ ๒ ด้านการสร้างความสามารถในการแข่งขัน โดยระบุส่งเสริมธุรกิจการท่องเที่ยวสร้างสรรค์และวัฒนธรรมโดยการส่งเสริมการท่องเที่ยวผ่านการสร้างและพัฒนาสินค้าและบริการด้วยภูมิปัญญาท้องถิ่น ความคิดสร้างสรรค์และทุนทางวัฒนธรรม ส่งเสริมการท่องเที่ยววิถีชุมชน รวมทั้งการส่งเสริมการวิเทศ ดำเนินการอนุรักษ์ฟื้นฟู และเผยแพร่มรดกทางวัฒนธรรม ภาษาไทยและภาษาถิ่น ภูมิปัญญาท้องถิ่น รวมทั้งความหลากหลายของศิลปวัฒนธรรมไทย เพื่อการเรียนรู้สร้างความภาคภูมิใจในประวัติศาสตร์และความเป็นไทย นำไปสู่การสร้างความสัมพันธ์อันดีในระดับประชาชน ระดับประเทศชาติ ระดับภูมิภาค และระดับนานาชาติ ตลอดจนเพิ่มมูลค่าทางเศรษฐกิจให้แก่ประเทศ ประกอบกับประเด็นยุทธศาสตร์การพัฒนาจังหวัดที่ ๒ ส่งเสริมภูมิปัญญาท้องถิ่น วัฒนธรรมประเพณีและการค้า การท่องเที่ยว โดยให้ส่งเสริมและพัฒนาแหล่งท่องเที่ยวเชิงวัฒนธรรมประเพณีวิถีอีสานและภูมิปัญญาท้องถิ่นสู่เศรษฐกิจสร้างสรรค์</p> <p>จังหวัดยโสธรมีแหล่งเรียนรู้ด้านศาสนา ศิลปวัฒนธรรมและภูมิปัญญาท้องถิ่นหลายแห่ง ที่สามารถนำมาสร้างรากฐานการพัฒนาให้เป็นแหล่งท่องเที่ยวเชิงวัฒนธรรมที่สำคัญ สามารถสร้างรายได้ให้ ชุมชนและท้องถิ่น สร้างความเข้มแข็งทางเศรษฐกิจที่ยั่งยืนบนพื้นฐานมิติทางวัฒนธรรม จึงจำเป็นต้องมีการส่งเสริมและพัฒนาภูมิปัญญาท้องถิ่น วัฒนธรรม ประเพณีและการค้า การท่องเที่ยวสู่เศรษฐกิจสร้างสรรค์ และจัดทำสื่อประชาสัมพันธ์ เพื่อสร้างการรับรู้และเข้าใจเข้าถึงข้อมูลทางการท่องเที่ยวของจังหวัดได้อย่างชัดเจน</p>
๕. วัตถุประสงค์ของโครงการ	<ol style="list-style-type: none"> ๑. เพื่อเพิ่มขีดความสามารถและศักยภาพในการแข่งขันด้านการท่องเที่ยวและการค้า ๒. เพื่อเพิ่มรายได้จากการท่องเที่ยว และเพิ่มรายได้ให้แก่ประชาชนในท้องถิ่น ๓. เพื่อเป็นการส่งเสริมการท่องเที่ยว และพัฒนาแหล่งท่องเที่ยวตามนโยบายของรัฐบาล ๔. เพื่อพัฒนาแหล่งท่องเที่ยวและโครงสร้างพื้นฐานของจังหวัดยโสธร เพื่อรองรับนักท่องเที่ยวที่เดินทางมายังจังหวัดยโสธร
๖. ตัวชี้วัดและค่าเป้าหมาย	รายได้ทางการท่องเที่ยวเพิ่มขึ้นร้อยละ ๒.๕ ต่อปี
๗. พื้นที่เป้าหมาย	จังหวัดยโสธร
๘. กิจกรรมหลัก	ส่งเสริมวัฒนธรรมประเพณีตามวิถีอีสาน

หัวข้อ	รายละเอียด
<p>๘.๑ กิจกรรมหลักที่ ๑ ส่งเสริมและพัฒนา ภูมิปัญญาท้องถิ่น งบประมาณรวม ๓๒,๗๙๖,๐๐๐ บาท งบพัฒนาจังหวัด จำนวน ๓๕,๓๒๕,๕๗๕ บาท งบประมาณปี ๒๕๖๖ จำนวน ๑,๖๐๐,๐๐๐ บาท งบประมาณปี ๒๕๖๗ จำนวน ๓,๗๘๕,๕๗๕ บาท งบประมาณปี ๒๕๖๘ จำนวน ๙,๙๘๐,๐๐๐ บาท งบประมาณปี ๒๕๖๙ จำนวน ๙,๙๘๐,๐๐๐ บาท งบประมาณปี ๒๕๗๐ จำนวน ๙,๙๘๐,๐๐๐ บาท</p> <p>งบกรม/กระทรวง จำนวน - บาท งบองค์กรปกครองส่วนท้องถิ่น จำนวน ๒๓,๘๔๐,๐๐๐ บาท งบประมาณปี ๒๕๖๖ จำนวน ๓,๔๐๐,๐๐๐ บาท งบประมาณปี ๒๕๖๗ จำนวน - บาท งบประมาณปี ๒๕๖๘ จำนวน ๗,๐๘๐,๐๐๐ บาท งบประมาณปี ๒๕๖๙ จำนวน ๖,๖๘๐,๐๐๐ บาท งบประมาณปี ๒๕๗๐ จำนวน ๖,๖๘๐,๐๐๐ บาท</p> <p>ผู้รับผิดชอบ : สนง.วัฒนธรรมจังหวัดยโสธร หน่วยงานที่เกี่ยวข้อง : อปท.ในพื้นที่ อ.มหา ชนะชัย/อปท.ในพื้นที่ อ.เมืองยโสธร/อปท.ใน พื้นที่ อ.ป่าดัว</p>	<p>งบพัฒนาจังหวัด - กิจกรรมส่งเสริมและพัฒนาภูมิปัญญาท้องถิ่น</p> <p>งบองค์กรปกครองส่วนท้องถิ่น - กิจกรรมส่งเสริมและพัฒนาภูมิปัญญาท้องถิ่น</p> <p>งบประมาณปี ๒๕๖๘ อำเภอเมืองยโสธร ๑. โครงการส่งเสริมประเพณีภูมิปัญญาท้องถิ่น อำเภอป่าดัว ๑. โครงการอุโบสถสังฆจร พระสงฆ์เขตปกครองอำเภอป่าดัว ในเทศกาล เข้าพรรษา ในวันขึ้น ๑๕ ค่ำ ของทุกเดือน ๒. โครงการส่งเสริมความเป็นเลิศทางวัฒนธรรมนักเรียนระดับประถมศึกษา อำเภอป่าดัว</p>
<p>๘.๒ กิจกรรมหลักที่ ๒ ส่งเสริมงาน ประเพณี งบประมาณรวม ๘๘,๘๙๒,๐๐๐ บาท งบพัฒนาจังหวัด จำนวน ๓๒,๑๗๔,๗๕๐ บาท งบประมาณปี ๒๕๖๖ จำนวน ๗,๓๐๐,๐๐๐ บาท งบประมาณปี ๒๕๖๗ จำนวน ๕,๖๖๐,๐๐๐ บาท งบประมาณปี ๒๕๖๘ จำนวน ๗,๘๙๔,๗๕๐ บาท งบประมาณปี ๒๕๖๙ จำนวน ๕,๖๖๐,๐๐๐ บาท งบประมาณปี ๒๕๗๐ จำนวน ๕,๖๖๐,๐๐๐ บาท</p> <p>งบกรม/กระทรวง จำนวน - บาท งบองค์กรปกครองส่วนท้องถิ่น จำนวน ๕๙,๔๕๒,๐๐๐ บาท งบประมาณปี ๒๕๖๖ จำนวน ๑๐,๑๐๘,๐๐๐ บาท งบประมาณปี ๒๕๖๗ จำนวน ๒,๓๘๐,๐๐๐ บาท งบประมาณปี ๒๕๖๘ จำนวน ๑๕,๙๘๘,๐๐๐ บาท งบประมาณปี ๒๕๖๙ จำนวน ๑๕,๙๘๘,๐๐๐ บาท งบประมาณปี ๒๕๗๐ จำนวน ๑๕,๙๘๘,๐๐๐ บาท</p> <p>ผู้รับผิดชอบ : สนง.ท่องเที่ยวและกีฬาจังหวัด ยโสธร หน่วยงานที่เกี่ยวข้อง : สนง.จังหวัดยโสธร/ สนง.วัฒนธรรมจังหวัดยโสธร/เทศบาลเมือง/ สนง.ประชาสัมพันธ์จังหวัดยโสธร/ อปท.ใน</p>	<p>งบพัฒนาจังหวัด - กิจกรรมส่งเสริมงานประเพณี</p> <p>งบประมาณปี ๒๕๖๘ อำเภอเมืองยโสธร - งานประเพณีบุญบั้งไฟ</p> <p>งบองค์กรปกครองส่วนท้องถิ่น - กิจกรรมส่งเสริมงานประเพณี</p> <p>งบประมาณปี ๒๕๖๘ อำเภอดำเนินแก้ว ๑. ประเพณีสงกรานต์บ้านจั่ว ๒. ประเพณีบุญบั้งไฟ ๓. ประเพณีแข่งเรือ ๔. ประเพณีลอยกระทง</p>

หัวข้อ	รายละเอียด
พื้นที่ อ.เมืองยโสธร/อปท.ในพื้นที่ อ.มหาชนะชัย/อปท.ในพื้นที่อ.ไทยเจริญ/อปท.ในพื้นที่ อ.ป่าดัว/อปท.ในพื้นที่ อ.ค้อวัง	
<p>๘.๓ กิจกรรมหลักที่ ๓ งานประเพณีทำบุญ สร่งน้ำหลวงปู่อาฮาม งบประมาณรวม ๖๐๐,๐๐๐ บาท งบพัฒนาจังหวัด จำนวน - บาท งบกรม/กระทรวง จำนวน - บาท งบองค์กรปกครองส่วนท้องถิ่น จำนวน ๖๐๐,๐๐๐ บาท งบประมาณปี ๒๕๖๖ จำนวน - บาท งบประมาณปี ๒๕๖๗ จำนวน ๑๕๐,๐๐๐ บาท งบประมาณปี ๒๕๖๘ จำนวน ๑๕๐,๐๐๐ บาท งบประมาณปี ๒๕๖๙ จำนวน ๑๕๐,๐๐๐ บาท งบประมาณปี ๒๕๗๐ จำนวน ๑๕๐,๐๐๐ บาท ผู้รับผิดชอบ : อบต. โพธิ์ไทร/อปท.ในพื้นที่ อ.ป่าดัว</p>	<p><u>งบองค์กรปกครองส่วนท้องถิ่น</u> - กิจกรรมงานประเพณีทำบุญสร่งน้ำหลวงปู่อาฮาม</p>
<p>๘.๔ กิจกรรมหลักที่ ๔ งานประเพณีตำนาน ข้าวอินทรีย์ วิถีกุดชุม พิธีบุญคุณลาน กุ่มข้าว ใหญ่ งบประมาณรวม ๘,๐๐๐,๐๐๐ บาท งบพัฒนาจังหวัด จำนวน - บาท งบกรม/กระทรวง จำนวน - บาท งบองค์กรปกครองส่วนท้องถิ่น จำนวน ๘,๐๐๐,๐๐๐ บาท งบประมาณปี ๒๕๖๖ จำนวน - บาท งบประมาณปี ๒๕๖๗ จำนวน ๒,๐๐๐,๐๐๐ บาท งบประมาณปี ๒๕๖๘ จำนวน ๒,๐๐๐,๐๐๐ บาท งบประมาณปี ๒๕๖๙ จำนวน ๒,๐๐๐,๐๐๐ บาท งบประมาณปี ๒๕๗๐ จำนวน ๒,๐๐๐,๐๐๐ บาท ผู้รับผิดชอบ : อปท.ในพื้นที่อ.กุดชุม</p>	<p><u>งบองค์กรปกครองส่วนท้องถิ่น</u> - กิจกรรมงานประเพณีตำนานข้าวอินทรีย์ วิถีกุดชุม พิธีบุญคุณลาน กุ่มข้าวใหญ่</p>
<p>๘.๕ กิจกรรมหลักที่ ๕ ส่งเสริมประเพณีแห่ มาลัยข้าวตอก งบประมาณรวม ๔,๘๐๐,๐๐๐ บาท งบพัฒนาจังหวัด จำนวน - บาท งบกรม/กระทรวง จำนวน - บาท งบองค์กรปกครองส่วนท้องถิ่น จำนวน ๔,๘๐๐,๐๐๐ บาท งบประมาณปี ๒๕๖๖ จำนวน - บาท งบประมาณปี ๒๕๖๗ จำนวน ๑,๒๐๐,๐๐๐ บาท งบประมาณปี ๒๕๖๘ จำนวน ๑,๒๐๐,๐๐๐ บาท งบประมาณปี ๒๕๖๙ จำนวน ๑,๒๐๐,๐๐๐ บาท</p>	<p><u>งบองค์กรปกครองส่วนท้องถิ่น</u> - กิจกรรมส่งเสริมประเพณีแห่มาลัยข้าวตอก</p>

หัวข้อ	รายละเอียด
งบประมาณปี ๒๕๗๐ จำนวน ๑,๒๐๐,๐๐๐ บาท ผู้รับผิดชอบ : อปท.ในพื้นที่ อ.มหาชนะชัย	
๘.๖ กิจกรรมหลักที่ ๖ งานประเพณีแห่ดาว เทศกาลคริสต์มาส ประจำปี ๒๕๖๗ งบประมาณรวม ๓,๐๗๒,๐๐๐ บาท งบพัฒนาจังหวัด จำนวน - บาท งบกรม/กระทรวง จำนวน - บาท งบองค์กรปกครองส่วนท้องถิ่น จำนวน ๓,๐๗๒,๐๐๐ บาท งบประมาณปี ๒๕๖๖ จำนวน - บาท งบประมาณปี ๒๕๖๗ จำนวน ๗๘๖,๐๐๐ บาท งบประมาณปี ๒๕๖๘ จำนวน ๗๘๖,๐๐๐ บาท งบประมาณปี ๒๕๖๙ จำนวน ๗๘๖,๐๐๐ บาท งบประมาณปี ๒๕๗๐ จำนวน ๗๘๖,๐๐๐ บาท ผู้รับผิดชอบ : อปท.ในพื้นที่ อ.ไทยเจริญ	<u>งบองค์กรปกครองส่วนท้องถิ่น</u> - งานประเพณีแห่ดาวเทศกาลคริสต์มาส ประจำปี ๒๕๖๗
๘.๗ กิจกรรมหลักที่ ๗ นมัสการพระธาตุ กู่จาน งบประมาณรวม ๓๐๐,๐๐๐ บาท งบพัฒนาจังหวัด จำนวน - บาท งบกรม/กระทรวง จำนวน - บาท งบองค์กรปกครองส่วนท้องถิ่นจำนวน ๓๐๐,๐๐๐ บาท งบประมาณปี ๒๕๖๖ จำนวน - บาท งบประมาณปี ๒๕๖๗ จำนวน - บาท งบประมาณปี ๒๕๖๘ จำนวน ๓๐๐,๐๐๐ บาท งบประมาณปี ๒๕๖๙ จำนวน - บาท งบประมาณปี ๒๕๗๐ จำนวน - บาท ผู้รับผิดชอบ : อปท.ในพื้นที่ อ.คำเขื่อนแก้ว	<u>งบองค์กรปกครองส่วนท้องถิ่น</u> - นมัสการพระธาตุกู่จาน
๘.๘ กิจกรรมหลักที่ ๘ นมัสการพระธาตุ โพนทัน งบประมาณรวม ๘๐,๐๐๐ บาท งบพัฒนาจังหวัด จำนวน - บาท งบกรม/กระทรวง จำนวน - บาท งบองค์กรปกครองส่วนท้องถิ่นจำนวน ๘๐,๐๐๐ บาท งบประมาณปี ๒๕๖๖ จำนวน - บาท งบประมาณปี ๒๕๖๗ จำนวน - บาท งบประมาณปี ๒๕๖๘ จำนวน ๘๐,๐๐๐ บาท งบประมาณปี ๒๕๖๙ จำนวน - บาท งบประมาณปี ๒๕๗๐ จำนวน - บาท ผู้รับผิดชอบ : อปท.ในพื้นที่ อ.คำเขื่อนแก้ว	<u>งบองค์กรปกครองส่วนท้องถิ่น</u> - นมัสการพระธาตุโพนทัน

หัวข้อ	รายละเอียด
<p>๘.๙ กิจกรรมหลักที่ ๙ นมัสการพระธาตุ โพนทัน</p> <p>งบประมาณรวม ๘๐,๐๐๐ บาท</p> <p>งบพัฒนาจังหวัด จำนวน - บาท</p> <p>งบกรม/กระทรวง จำนวน - บาท</p> <p>งบองค์กรปกครองส่วนท้องถิ่นจำนวน ๘๐,๐๐๐ บาท</p> <p>งบประมาณปี ๒๕๖๖ จำนวน - บาท</p> <p>งบประมาณปี ๒๕๖๗ จำนวน - บาท</p> <p>งบประมาณปี ๒๕๖๘ จำนวน ๘๐,๐๐๐ บาท</p> <p>งบประมาณปี ๒๕๖๙ จำนวน - บาท</p> <p>งบประมาณปี ๒๕๗๐ จำนวน - บาท</p> <p>ผู้รับผิดชอบ : อปท.ในพื้นที่ อ.คำเขื่อนแก้ว</p>	
<p>๙. หน่วยงานดำเนินการ</p>	<p>สำนักงานวัฒนธรรมจังหวัดยโสธร/สนง.การท่องเที่ยวและกีฬาจังหวัด ยโสธร/สนง.จังหวัดยโสธร/ สนง.วัฒนธรรมจังหวัดยโสธร/เทศบาลเมือง/ อปท.ในพื้นที่อ.เมืองยโสธร/อปท.ในพื้นที่อ.มหาชนะชัย/อปท.ในพื้นที่ อ.ไทยเจริญ/อปท.ในพื้นที่อ.ป่าดิว/อปท.ในพื้นที่อ.กุดชุม/อปท.ในพื้นที่ อ.ค้อวัง</p>
<p>๑๐. ระยะเวลาในการดำเนินโครงการ</p>	<p>ปีงบประมาณ พ.ศ. ๒๕๖๖ - ๒๕๗๐</p>
<p>๑๑. งบประมาณ</p>	<p>งบประมาณรวม ๑๖๗,๖๔๔,๓๒๙ บาท</p> <p>งบจังหวัด จำนวน ๖๗,๕๐๐,๓๒๙ บาท</p> <p>งบกรม/กระทรวง จำนวน - บาท</p> <p>งบองค์กรปกครองส่วนท้องถิ่น จำนวน ๑๐๐,๑๔๔,๐๐๐ บาท</p>
<p>๑๒. ผลผลิต (Output)</p>	<ul style="list-style-type: none"> - รายได้ทางการท่องเที่ยวเพิ่มขึ้นร้อยละ ๒ ต่อปี - จำนวนนักท่องเที่ยวเพิ่มขึ้นร้อยละ ๒ ต่อปี
<p>๑๓. ผลลัพธ์จากการดำเนินโครงการ (Outcome)</p>	<ul style="list-style-type: none"> - รายได้ทางการท่องเที่ยวเพิ่มขึ้นร้อยละ ๒ ต่อปี - จำนวนนักท่องเที่ยวเพิ่มขึ้นร้อยละ ๒ ต่อปี

หัวข้อ	รายละเอียด
๑. ชื่อโครงการสำคัญ	โครงการประเพณีมาลัยข้าวตอก “ร้อยเรียงเป็นสาย เชื่อมสายใยชาวมหาชนะชัยหลอมรวมใจเป็นหนึ่ง”
๒. ชื่อแผนงาน	ส่งเสริมภูมิปัญญาท้องถิ่น วัฒนธรรมประเพณีให้เกิดความยั่งยืน
๓. แนวทางการพัฒนา	ส่งเสริมภูมิปัญญาท้องถิ่น วัฒนธรรมประเพณีให้เกิดความยั่งยืน
๔. หลักการและเหตุผล	<p>การท่องเที่ยวเป็นอุตสาหกรรมที่มีบทบาทสำคัญต่อการพัฒนาเศรษฐกิจของประเทศเป็นกลไกหลักในการช่วยรักษาเสถียรภาพและขับเคลื่อนเศรษฐกิจของประเทศ รัฐบาลจึงให้ความสำคัญในการเพิ่มขีดความสามารถในการแข่งขันและพัฒนาศักยภาพในการรองรับด้านการท่องเที่ยว จึงต้องมีการพัฒนาแหล่งท่องเที่ยวและโครงสร้างพื้นฐานของประเทศให้มีความพร้อมในการรองรับด้านการท่องเที่ยวและการค้า เพื่อเป็นการดึงดูดจำนวนนักท่องเที่ยวให้เดินทางเข้ามาท่องเที่ยวเพิ่มมากขึ้น เมื่อจำนวนนักท่องเที่ยวเพิ่มขึ้น ประชาชนมีรายได้เพิ่มขึ้น ส่งผลให้ประชาชนมีคุณภาพชีวิตที่ดี เศรษฐกิจของประเทศมีความเข้มแข็ง มีข้อได้เปรียบในการแข่งขันและสามารถพัฒนาการท่องเที่ยว</p>
๕. วัตถุประสงค์ของโครงการ	<ol style="list-style-type: none"> ๑. เพื่อเพิ่มขีดความสามารถและศักยภาพในการแข่งขันด้านการท่องเที่ยวและการค้า ๒. เพื่อเพิ่มรายได้จากการท่องเที่ยว และเพิ่มรายได้ให้แก่ประชาชนในท้องถิ่น ๓. เพื่อเป็นการส่งเสริมการท่องเที่ยว และพัฒนาแหล่งท่องเที่ยวตามนโยบายของรัฐบาล ๔. เพื่อให้ตระหนักถึงความสำคัญของประเพณี วัฒนธรรม ภูมิปัญญาท้องถิ่นที่สอดคล้องกับการดำเนินชีวิต ๕. เพื่อรักษา ส่งเสริม ต่อยอดภูมิปัญญาท้องถิ่นให้เกิดมูลค่าทางวัฒนธรรม ๖. เพื่อส่งเสริมคุณธรรมจริยธรรมเด็กเยาวชน นักเรียน นักศึกษา ประชาชน และข้าราชการในจังหวัดยโสธร ๗. เพื่อให้ นักเรียน นักศึกษา ประชาชน และข้าราชการในจังหวัดยโสธร นำหลักธรรมทางพระพุทธศาสนาไปปรับใช้ในชีวิตประจำวัน ๘. เพื่อพัฒนาเส้นทางท่องเที่ยวชุมชนเชื่อมโยงแหล่งท่องเที่ยวหลักของจังหวัดยโสธรเพื่อดึงดูดนักท่องเที่ยว ๙. เพื่อพัฒนาความรู้ความสามารถในการจัดทำสื่อประชาสัมพันธ์ออนไลน์ให้แก่ผู้ประกอบการและเครือข่ายการท่องเที่ยว ๑๐. เพื่อช่วยประชาสัมพันธ์เส้นทางท่องเที่ยวชุมชนให้เป็นที่รู้จัก ๑๑. เพื่อเป็นการนำเสนอและเพิ่มมูลค่าของสินค้าและบริการทางการท่องเที่ยวของชุมชน
๖. ตัวชี้วัดและค่าเป้าหมาย	<ol style="list-style-type: none"> ๑. รายได้จากการท่องเที่ยวเพิ่มขึ้น ร้อยละ ๒ ต่อปี ๒. จำนวนนักท่องเที่ยวเพิ่มขึ้นร้อยละ ๒ ต่อปี
๗. พื้นที่เป้าหมาย	เทศบาลตำบลฟ้าหยาด
๘. กิจกรรมหลัก	กิจกรรมประเพณีมาลัยข้าวตอก “ร้อยเรียงเป็นสาย เชื่อมสายใยชาวมหาชนะชัยหลอมรวมใจเป็นหนึ่ง”

หัวข้อ	รายละเอียด
<p>๘.๑ กิจกรรมหลักที่ ๑ ประเพณีมาลัยข้าวตอก “ร้อยเรียงเป็นสาย เชื่อมสายใยชาวมหาชนะชัยหลอมรวมใจเป็นหนึ่ง” งบประมาณรวม ๑๐,๙๒๐,๐๐๐ บาท งบพัฒนาจังหวัด จำนวน - บาท งบกรม/กระทรวง จำนวน - บาท งบองค์กรปกครองส่วนท้องถิ่น จำนวน ๑๐,๙๒๐,๐๐๐ บาท งบประมานปี ๒๕๖๖ จำนวน ๒,๗๓๐,๐๐๐ บาท งบประมานปี ๒๕๖๗ จำนวน - บาท งบประมานปี ๒๕๖๘ จำนวน ๒,๗๓๐,๐๐๐ บาท งบประมานปี ๒๕๖๙ จำนวน ๒,๗๓๐,๐๐๐ บาท งบประมานปี ๒๕๗๐ จำนวน ๒,๗๓๐,๐๐๐ บาท ผู้รับผิดชอบ : ตท.ฟ้าหยาด/สนง.การ ท่องเที่ยวจังหวัดยโสธร</p>	<p>งบองค์กรปกครองส่วนท้องถิ่น - กิจกรรมประเพณีมาลัยข้าวตอก “ร้อยเรียงเป็นสาย เชื่อมสายใยชาวมหาชนะชัยหลอมรวมใจเป็นหนึ่ง”</p>
<p>๙. หน่วยงานดำเนินการ</p>	<p>ตท.ฟ้าหยาด/สนง.การท่องเที่ยวจังหวัดยโสธร</p>
<p>๑๐. ระยะเวลาในการดำเนินโครงการ</p>	<p>ปีงบประมาณ พ.ศ. ๒๕๖๖ - ๒๕๗๐</p>
<p>๑๑. งบประมาณ</p>	<p>งบประมาณรวม ๑๐,๙๒๐,๐๐๐ บาท งบจังหวัด จำนวน - บาท งบกรม/กระทรวง จำนวน - บาท งบองค์กรปกครองส่วนท้องถิ่น จำนวน ๑๐,๙๒๐,๐๐๐ บาท</p>
<p>๑๒. ผลผลิต (Output)</p>	<p>๑. รายได้จากการท่องเที่ยวเพิ่มขึ้นร้อยละ ๒ ต่อปี ๒. จำนวนนักท่องเที่ยวเพิ่มขึ้นร้อยละ ๒ ต่อปี</p>
<p>๑๓. ผลลัพธ์จากการดำเนินโครงการ (Outcome)</p>	<p>๑. รายได้จากการท่องเที่ยวเพิ่มขึ้น ๒. จำนวนนักท่องเที่ยวเพิ่มขึ้น</p>

หัวข้อ	รายละเอียด
๑. ชื่อโครงการสำคัญ	โครงการประชาสัมพันธ์เผยแพร่ส่งเสริมการท่องเที่ยววัฒนธรรม ประเพณีท้องถิ่น
๒. ชื่อแผนงาน	ส่งเสริมภูมิปัญญาท้องถิ่น วัฒนธรรมประเพณีให้เกิดความยั่งยืน
๓. แนวทางการพัฒนา	ส่งเสริมภูมิปัญญาท้องถิ่น วัฒนธรรมประเพณีให้เกิดความยั่งยืน
๔. หลักการและเหตุผล	จังหวัดยโสธร ให้ความสำคัญกับการท่องเที่ยวทางประเพณีและ วัฒนธรรม ซึ่งสามารถสร้างรายได้ให้ท้องถิ่นและเป็นกลไกในการ อนุรักษ์ประเพณี วัฒนธรรมและภูมิปัญญาท้องถิ่น ให้คงอยู่เป็น เอกลักษณะของท้องถิ่น จึงให้ความสำคัญกับการอนุรักษ์ สืบสานและ พัฒนาต่อยอดประเพณี วัฒนธรรมและนำภูมิปัญญาท้องถิ่น ให้มีขีด ความสามารถในการรองรับการท่องเที่ยวเชิงวัฒนธรรมและการแข่งขัน ได้ จึงต้องมีการเผยแพร่ประเพณีวัฒนธรรม ภูมิปัญญาท้องถิ่น ในด้าน งานด้านหัตถกรรมฝีมือ, การแสดง, การแพทย์แผนไทย, ความเชื่อและ ประเพณีท้องถิ่น ให้เป็นที่รับทราบอย่างแพร่หลายและมีความพร้อม เพื่อรองรับการท่องเที่ยว ซึ่งจะช่วยเสริมสร้างรายได้และรักษาสืบสาน ให้คงอยู่ตลอดไป
๕. วัตถุประสงค์ของโครงการ	๑. เพื่อประชาสัมพันธ์การจัดงานตามประเพณี งานประจำปี ร้านอาหาร ที่พัก แหล่งท่องเที่ยว สินค้าชุมชน ของจังหวัดยโสธร ให้เป็นที่รับรู้อย่าง แพร่หลาย ๒. เพื่อให้มีนักท่องเที่ยวมาเที่ยวชมจังหวัดยโสธร เพิ่มมากขึ้น
๖. ตัวชี้วัดและค่าเป้าหมาย	๑. จำนวนการผลิตสื่อประชาสัมพันธ์คลิปวิดีโอ เพื่อประชาสัมพันธ์ การจัดงานตามประเพณี งานประจำปี ร้านอาหาร ที่พัก แหล่งท่องเที่ยว สินค้าชุมชน ของจังหวัดยโสธร จำนวน ๗ คลิป ๒. จำนวนการจัดกิจกรรมแลกเปลี่ยนเรียนรู้การจัดงานตามประเพณี งานประจำปี ๓ ครั้ง ๓. การจัดกิจกรรมประชุมสัมมนาสร้างเครือข่ายประชาสัมพันธ์ การ ท่องเที่ยวชุมชน ๒ ครั้ง ๔. สื่อประชาสัมพันธ์สามารถเข้าถึงและสร้างการรับรู้แก่นักท่องเที่ยว ส่งผล ให้เกิดการท่องเที่ยวและมีรายได้จากการท่องเที่ยวเพิ่มขึ้น
๗. พื้นที่เป้าหมาย	จังหวัดยโสธร
๘. กิจกรรมหลัก	๑. ผลิตและเผยแพร่คลิปวิดีโอ จำนวน ๗ คลิป ๒. จัดกิจกรรมแลกเปลี่ยนเรียนรู้การจัดงาน จำนวน ๓ ครั้ง ๓. จัดกิจกรรมประชุมสัมมนาสร้างเครือข่ายประชาสัมพันธ์การ ท่องเที่ยว จำนวน ๒ ครั้ง
๘.๑ กิจกรรมหลักที่ ๑ ประชาสัมพันธ์ ส่งเสริมการท่องเที่ยวงานประเพณีท้องถิ่น จังหวัดยโสธร งบประมาณรวม ๒,๕๐๐,๐๐๐ บาท งบพัฒนาจังหวัด จำนวน ๒,๕๐๐,๐๐๐ บาท งบประมาณปี ๒๕๖๖ จำนวน ๕๐๐,๐๐๐ บาท	งบพัฒนาจังหวัด - กิจกรรมประชาสัมพันธ์ส่งเสริมการท่องเที่ยวงานประเพณีท้องถิ่น

หัวข้อ	รายละเอียด
งบประมาณปี ๒๕๖๗ จำนวน ๕๐๐,๐๐๐ บาท งบประมาณปี ๒๕๖๘ จำนวน ๕๐๐,๐๐๐ บาท งบประมาณปี ๒๕๖๙ จำนวน ๕๐๐,๐๐๐ บาท งบประมาณปี ๒๕๗๐ จำนวน ๕๐๐,๐๐๐ บาท งบกรม/กระทรวง จำนวน - บาท งบองค์กรปกครองส่วนท้องถิ่น จำนวน - บาท ผู้รับผิดชอบ : สนง.ประชาสัมพันธ์จังหวัด ยโสธร	จังหวัดยโสธร - ดำเนินการผลิตและเผยแพร่คลิปวิดีโอ ๗ คลิป และ จำนวนผู้รับชมคลิปวิดีโอ ไม่น้อยกว่า ๕,๐๐๐ คน/คลิป - จัดกิจกรรมแถลงข่าวการจัดงานตามประเพณี/งานประจำปี จำนวน ๓ ครั้ง ครั้งละ ๑๐๐ คน - จัดประชุมสัมมนาสร้างเครือข่ายประชาสัมพันธ์ด้านการท่องเที่ยว ๒ ครั้ง ครั้งละ ๑๐๐ คน
๙. หน่วยงานดำเนินการ	สำนักงานประชาสัมพันธ์จังหวัดยโสธร
๑๐. ระยะเวลาในการดำเนินโครงการ	ปีงบประมาณ พ.ศ. ๒๕๖๖ - ๒๕๗๐
๑๑. งบประมาณ	งบประมาณรวม ๒,๕๐๐,๐๐๐ บาท งบจังหวัด จำนวน ๒,๕๐๐,๐๐๐ บาท งบกรม/กระทรวง จำนวน - บาท งบองค์กรปกครองส่วนท้องถิ่น จำนวน - บาท
๑๒. ผลผลิต (Output)	ส่งเสริมการเข้าถึงและสร้างการรับรู้แก่นักท่องเที่ยว ส่งผลให้เกิดการท่องเที่ยวและมีรายได้จากการท่องเที่ยวเพิ่มขึ้น รวมทั้งสร้างความเข้มแข็งแก่ชุมชน
๑๓. ผลลัพธ์จากการดำเนินโครงการ (Outcome)	นักท่องเที่ยว รู้จักแหล่งท่องเที่ยว การจัดงานด้านประเพณี วัฒนธรรม ภูมิปัญญาท้องถิ่น ของจังหวัดยโสธรเพิ่มมากขึ้น

หัวข้อ	รายละเอียด
๑. ชื่อโครงการสำคัญ	โครงการส่งเสริมและพัฒนาการประชาสัมพันธ์และกิจกรรมการท่องเที่ยวและกีฬาเชิงรุกเพื่อรองรับวิถีชีวิตปกติใหม่
๒. ชื่อแผนงาน	ส่งเสริมพัฒนาและยกระดับระบบสารสนเทศและการประชาสัมพันธ์ทางการตลาดด้านการท่องเที่ยวและบริการในทุกช่องทาง
๓. แนวทางการพัฒนา	ส่งเสริมพัฒนาและยกระดับระบบสารสนเทศและการประชาสัมพันธ์ทางการตลาดด้านการท่องเที่ยวและบริการในทุกช่องทาง
๔. หลักการและเหตุผล	<p>ด้วยสถานการณ์ปัจจุบันที่ทำให้ ภาคการท่องเที่ยวของจังหวัดยโสธร ต้องหยุดชะงักเพราะผลกระทบจากสถานการณ์การแพร่ระบาดของโรคติดเชื้อไวรัสโคโรนา 2019 ทำให้ช่องทางการประชาสัมพันธ์ที่มีอยู่ในปัจจุบันและรูปแบบการท่องเที่ยวที่เน้นคนจำนวนมากเดินทางมาท่องเที่ยวในพื้นที่ลดลง จึงจำเป็นต้องพัฒนาและปรับเปลี่ยนรูปแบบการนำเสนอการท่องเที่ยวและกิจกรรมการกีฬาในรูปแบบใหม่ เพื่อกระตุ้นการท่องเที่ยวและกิจกรรมทางด้านการศึกษาให้เกิดขึ้นในรูปแบบที่แตกต่างกันออกไป จังหวัดใดที่มีศักยภาพในพัฒนาการท่องเที่ยวตามวิถีชีวิตวิถีใหม่ (New Normal) และสามารถปรับตัวกับสถานการณ์ดังกล่าวได้เร็วขึ้นจะสามารถขับเคลื่อนภาวะเศรษฐกิจในจังหวัดไปได้ การท่องเที่ยวแบบ New Normal ในวันนี้ นอกจากเน้น สุขสบาย และประทับใจแล้ว ยังต้องเน้นเรื่องความปลอดภัยเป็นสิ่งสำคัญ ด้วยการยึดแนวทางตามหลัก Social Distancing อย่างเคร่งครัด การเว้นระยะห่างในระหว่างการท่องเที่ยว จ่ายใช้ผ่านมือถือแทนเงินสด เพื่อลดการสัมผัสระหว่างมนุษย์ และเป็นการท่องเที่ยวที่เน้นคุณภาพและความปลอดภัยของนักท่องเที่ยวในแหล่งท่องเที่ยว</p> <p>ดังนั้นการนำสื่อออนไลน์และรูปแบบการประชาสัมพันธ์ออนไลน์ต่าง ๆ มาปรับใช้เพื่อสร้างการรับรู้และกระตุ้นให้เกิดการเดินทางท่องเที่ยวหรือปรับให้เข้าความต้องการท่องเที่ยวและกิจกรรมการกีฬาในปัจจุบันจึงเป็นสิ่งสำคัญในวิถีชีวิตใหม่ จึงมีความจำเป็นในการจัดทำโครงการประชาสัมพันธ์เพิ่มช่องทางการรับรู้กิจกรรมท่องเที่ยวและกีฬาเชิงรุกผ่านสื่อออนไลน์เพื่อรองรับวิถีชีวิตปกติใหม่ เพื่อกระตุ้นให้ประชาชน นักท่องเที่ยว กลับมาเดินทางท่องเที่ยวอีกครั้งหนึ่ง อีกทั้งยังเป็นการกระตุ้น และประชาสัมพันธ์ให้นักท่องเที่ยวที่ยังไม่เคยเดินทางมาท่องเที่ยวได้หันมาให้ความสนใจในการเดินทางมาท่องเที่ยวยังแหล่งท่องเที่ยวชุมชน และยังเป็นการช่วยเหลือโรงแรม ร้านอาหาร ร้านขายของฝาก และธุรกิจด้านการท่องเที่ยวและกิจกรรมทางด้านการศึกษาออนไลน์ที่เป็นวิถีชีวิตให้กลับมาอย่างหวังโช่ เศรษฐกิจสร้างสรรค์ด้านการท่องเที่ยวและกีฬา เพื่อพัฒนาเศรษฐกิจให้ก้าวหน้าและยั่งยืนต่อไป</p>

หัวข้อ	รายละเอียด
๕. วัตถุประสงค์ของโครงการ	๑. เพื่อเป็นการเพิ่มช่องทางการเผยแพร่ และประชาสัมพันธ์เส้นทางแหล่งท่องเที่ยวและธุรกิจบริการภายในจังหวัดให้เป็นที่รู้จักอย่างกว้างขวางมากขึ้น ๒. เพื่อเป็นการเพิ่มโอกาสในการนำเสนอสินค้า ผลิตภัณฑ์ทางการท่องเที่ยวและกระตุ้นให้เกิดการซื้อขายสินค้าทางการท่องเที่ยวออนไลน์ ๓. เพื่อกระตุ้นให้เกิดรูปแบบการท่องเที่ยวเชิงคุณภาพตอบสนองต่อแนวชีวิตวิถีใหม่ ๔. เพื่อสร้างภาพลักษณ์และภาพจำในแหล่งท่องเที่ยวตามเส้นทางท่องเที่ยวจังหวัดยโสธร
๖. ตัวชี้วัดและค่าเป้าหมาย	๑. รายได้ทางการท่องเที่ยวเพิ่มขึ้น ร้อยละ ๒ ต่อปี ๒. จำนวนนักท่องเที่ยวเพิ่มขึ้น ร้อยละ ๒ ต่อปี
๗. พื้นที่เป้าหมาย	จังหวัดยโสธร
๘. กิจกรรมหลัก	ส่งเสริมและพัฒนาการประชาสัมพันธ์และกิจกรรมการท่องเที่ยวและกีฬาเชิงรุกเพื่อรองรับวิถีชีวิตปกติใหม่
๘.๑ กิจกรรมหลักที่ ๑ จัดทำสื่อประชาสัมพันธ์การท่องเที่ยวจังหวัดยโสธรผ่านสื่อออนไลน์ งบประมาณรวม ๓,๐๐๐,๐๐๐ บาท งบพัฒนาจังหวัด จำนวน ๔,๐๐๐,๐๐๐ บาท งบประมาณปี ๒๕๖๖ จำนวน ๑,๐๐๐,๐๐๐ บาท งบประมาณปี ๒๕๖๗ จำนวน - บาท งบประมาณปี ๒๕๖๘ จำนวน - บาท งบประมาณปี ๒๕๖๙ จำนวน ๑,๐๐๐,๐๐๐ บาท งบประมาณปี ๒๕๗๐ จำนวน ๑,๐๐๐,๐๐๐ บาท งบกรม/กระทรวง จำนวน - บาท งบองค์กรปกครองส่วนท้องถิ่น จำนวน - บาท ผู้รับผิดชอบ : สนง.การท่องเที่ยวและกีฬาจังหวัดยโสธร	งบพัฒนาจังหวัด - กิจกรรมจัดทำสื่อประชาสัมพันธ์การท่องเที่ยวจังหวัดยโสธรผ่านสื่อออนไลน์
๙. หน่วยงานดำเนินการ	สำนักงานการท่องเที่ยวและกีฬาจังหวัดยโสธร
๑๐. ระยะเวลาในการดำเนินโครงการ	ปีงบประมาณ พ.ศ. ๒๕๖๖ - ๒๕๗๐
๑๑. งบประมาณ	งบประมาณรวม ๓,๐๐๐,๐๐๐ บาท งบจังหวัด จำนวน ๓,๐๐๐,๐๐๐ บาท งบกรม/กระทรวง จำนวน - บาท งบองค์กรปกครองส่วนท้องถิ่น จำนวน - บาท
๑๒. ผลผลิต (Output)	๑. สื่อวิดีโอเส้นทางท่องเที่ยวออนไลน์จังหวัดยโสธร จำนวนไม่น้อยกว่า ๔ ชุด ๒. สร้างการรับรู้และความสนใจในการท่องเที่ยวของจังหวัดยโสธร ไม่น้อยกว่า ๕,๐๐๐ คน/ชุด
๑๓. ผลลัพธ์จากการดำเนินโครงการ (Outcome)	๑. เกิดการประชาสัมพันธ์แหล่งท่องเที่ยวผ่านสื่อออนไลน์ ๒. เกิดการกระตุ้นและสร้างเพิ่มมูลค่าด้านการท่องเที่ยวเชิงคุณภาพ

หัวข้อ	รายละเอียด
๑. ชื่อโครงการสำคัญ	โครงการการพัฒนาด้านการท่องเที่ยวและบริการ
๒. ชื่อแผนงาน	ส่งเสริมพัฒนาและยกระดับระบบสารสนเทศและการประชาสัมพันธ์ทางการตลาดด้านการท่องเที่ยวและบริการในทุกช่องทาง
๓. แนวทางการพัฒนา	ส่งเสริมพัฒนาและยกระดับระบบสารสนเทศและการประชาสัมพันธ์ทางการตลาดด้านการท่องเที่ยวและบริการในทุกช่องทาง
๔. หลักการและเหตุผล	จังหวัดยโสธรมีคำขวัญประจำจังหวัด คือ “เมืองบั้งไฟโก้ แตงโมหวาน หมอนขวานผ้าขิด แหล่งผลิตข้าวหอมมะลิ” มีสินค้าผลิตภัณฑ์ชุมชน OTOP ที่มีชื่อเสียงเป็นที่รู้จักกันอย่างกว้างขวาง คือ หมอนขิด ผลิตภัณฑ์จักสาน และผ้าย้อมสีธรรมชาติ ส่วนประเภทอาหาร ได้แก่ ปลาต้มยโสธร ข้าวหอมมะลินทรีย์และข้าวหอมมะลิคุณภาพดี อันเป็นที่ยอมรับของผู้บริโภค การส่งเสริมและพัฒนาสินค้าผลิตภัณฑ์ชุมชนมีหน่วยงานภาครัฐและเอกชนที่ดำเนินงานหลายหน่วยงาน โดยมีกิจกรรมต่าง ๆ เช่น การอบรมให้ความรู้ด้านต่าง ๆ เพื่อยกระดับมาตรฐานของสินค้าให้เป็นที่ยอมรับของผู้บริโภค ตลอดจนการเข้าร่วมงานแสดงและจำหน่ายสินค้าในจังหวัดต่าง ๆ ของประเทศไทยและต่างประเทศ เพื่อให้มีช่องทางการจำหน่ายสินค้าเพิ่มขึ้น อีกทั้งจังหวัดยโสธรได้จัดให้มีตราสัญลักษณ์เครื่องหมายรับรองมาตรฐานผลิตภัณฑ์และบริการจังหวัดยโสธร เพื่อพัฒนาและเพิ่มมูลค่าสินค้าและผลิตภัณฑ์ เพื่อสร้างภาพลักษณ์ และประชาสัมพันธ์สินค้าผลิตภัณฑ์ของจังหวัดยโสธรให้เป็นที่รู้จักอย่างแพร่หลาย
๕. วัตถุประสงค์ของโครงการ	<ol style="list-style-type: none"> ๑. เพื่อเพิ่มขีดความสามารถทางการตลาดให้กับผู้ผลิตผู้ประกอบการสินค้าผลิตภัณฑ์ชุมชน และบริการของจังหวัดยโสธร ๒. เพื่อส่งเสริมสินค้าผลิตภัณฑ์ชุมชนและบริการให้ได้รับมาตรฐาน ๓. เพื่อพัฒนาช่องทางการตลาดให้มีศักยภาพสูงขึ้น และเพิ่มช่องทางการตลาดใหม่ ๔. เพื่อยกระดับสินค้าผลิตภัณฑ์ชุมชนและบริการให้เป็นที่น่าเชื่อถือ สร้างการรับรู้ สร้างความมั่นใจ และสร้างภาพลักษณ์ให้ผู้ซื้อ/ผู้บริโภค ทั้งในและต่างประเทศได้รู้จัก
๖. ตัวชี้วัดและค่าเป้าหมาย	<ol style="list-style-type: none"> ๑. มูลค่าจำหน่ายสินค้าของผู้ประกอบการ/ผู้ผลิต/ผู้จำหน่าย สินค้า OTOP ผลิตภัณฑ์ชุมชน และบริการ ไม่น้อยกว่า ๔ ล้านบาท ๒. ช่องทางการจำหน่ายเพิ่มขึ้น ไม่น้อยกว่า ๑ ช่องทาง
๗. พื้นที่เป้าหมาย	จังหวัดยโสธรและจังหวัดต่างภูมิภาค
๘. กิจกรรมหลัก	

หัวข้อ	รายละเอียด
<p>๘.๑ กิจกรรมหลักที่ ๑ เชื่อมโยงตลาด ผลิตภัณฑ์ชุมชน OTOP ทั้งในและต่างประเทศ งบประมาณรวม ๘,๓๐๐,๐๐๐ บาท งบพัฒนาจังหวัด จำนวน ๘,๓๐๐,๐๐๐ บาท งบประมาณปี ๒๕๖๖ จำนวน ๒,๐๐๐,๐๐๐ บาท งบประมาณปี ๒๕๖๗ จำนวน - บาท งบประมาณปี ๒๕๖๘ จำนวน ๒,๓๐๐,๐๐๐ บาท งบประมาณปี ๒๕๖๙ จำนวน ๒,๐๐๐,๐๐๐ บาท งบประมาณปี ๒๕๗๐ จำนวน ๒,๐๐๐,๐๐๐ บาท งบกรม/กระทรวง จำนวน - บาท งบองค์กรปกครองส่วนท้องถิ่น จำนวน ๖๔,๒๐๐ บาท งบประมาณปี ๒๕๖๖ จำนวน - บาท งบประมาณปี ๒๕๖๗ จำนวน - บาท งบประมาณปี ๒๕๖๘ จำนวน ๖๔,๒๐๐ บาท งบประมาณปี ๒๕๖๙ จำนวน - บาท งบประมาณปี ๒๕๗๐ จำนวน - บาท ผู้รับผิดชอบ : สนง.พาณิชย์จังหวัดยโสธร หน่วยงานที่เกี่ยวข้อง : อปท.ในพื้นที่ อ.ป่าดัว</p>	<p><u>งบพัฒนาจังหวัด</u> - กิจกรรมเชื่อมโยงตลาดผลิตภัณฑ์ชุมชน OTOP ทั้งในและต่างประเทศ</p> <p><u>งบองค์กรปกครองส่วนท้องถิ่น</u> <u>งบประมาณปี ๒๕๖๘</u> <u>อำเภอป่าดัว</u> - โครงการพัฒนาศักยภาพชุมชนท่องเที่ยว OTOP นวัตวิถี</p>
๘. หน่วยงานดำเนินการ	สำนักงานพาณิชย์จังหวัดยโสธร
๑๐. ระยะเวลาในการดำเนินโครงการ	ปีงบประมาณ พ.ศ. ๒๕๖๖ - ๒๕๗๐
๑๑. งบประมาณ	<p>งบประมาณรวม ๘,๓๖๔,๒๐๐ บาท งบจังหวัด จำนวน ๘,๓๐๐,๐๐๐ บาท งบกรม/กระทรวง จำนวน - บาท งบองค์กรปกครองส่วนท้องถิ่น จำนวน ๖๔,๒๐๐ บาท</p>
๑๒. ผลผลิต (Output)	<p>กิจกรรมหลัก ๘.๑ การรับรองมาตรฐานผลิตภัณฑ์และบริการจังหวัด ยโสธร จำนวน ๑ ครั้ง และจัดทำสื่อประชาสัมพันธ์ จำนวน ๑ ครั้ง กิจกรรมหลัก ๘.๒ การจัดงานแสดงและจำหน่ายสินค้า ต่างภูมิภาค จำนวน ๑ ครั้ง ๔๐ คูหา และส่งเสริมตลาดชุมชน จำนวน ๒ ครั้ง</p>
๑๓. ผลลัพธ์จากการดำเนินโครงการ (Outcome)	<p>๑. มูลค่าจำหน่ายสินค้าของผู้ประกอบการสินค้า OTOP ผลิตภัณฑ์ ชุมชน และบริการ ไม่น้อยกว่า ๔ ล้านบาท ๒. มีช่องทางการจำหน่ายเพิ่มขึ้น ไม่น้อยกว่า ๑ ช่องทาง</p>

หัวข้อ	รายละเอียด
๑. ชื่อโครงการสำคัญ	โครงการประชาสัมพันธ์เผยแพร่ส่งเสริมภูมิปัญญาท้องถิ่นวัฒนธรรม ประเพณี และการค้า การท่องเที่ยว
๒. ชื่อแผนงาน	ส่งเสริมพัฒนาและยกระดับระบบสารสนเทศและการประชาสัมพันธ์ทาง การตลาดด้านการท่องเที่ยว
๓. แนวทางการพัฒนา	ภายใต้แนวทางการพัฒนาการส่งเสริมภูมิปัญญาท้องถิ่น วัฒนธรรมประเพณี และการค้า การท่องเที่ยวจังหวัดยโสธร ที่ ๖ ด้านการประชาสัมพันธ์
๔. หลักการและเหตุผล	จังหวัดยโสธร เป็นเมืองเกษตรอินทรีย์ เมืองแห่งวิถีอีสาน และมีแหล่งท่องเที่ยวที่เป็นแหล่งธรรมชาติ ศิลปะ วัฒนธรรม และประเพณี ที่มีเอกลักษณ์โดดเด่นไม่เหมือนใคร รวมถึงผลิตภัณฑ์ภูมิปัญญาชุมชนที่สวยงามแปลกตาเป็นอัตลักษณ์ของแต่ละชุมชนและสามารถสร้างมูลค่า ได้อย่างมาก แต่ปัจจุบันยังไม่เป็นที่รู้จักอย่างแพร่หลายของคนทั่วไป จึงทำให้จังหวัดยโสธรมักแข่งขันกับนักท่องเที่ยวหรือประชาชนทั่วไปเข้ามาท่องเที่ยวในจังหวัดน้อย ส่งผลกระทบต่อรายได้ด้านการท่องเที่ยว ศิลปะ วัฒนธรรมประเพณี และการจำหน่ายผลิตภัณฑ์ชุมชนต่าง ๆ ของจังหวัดยโสธร ดังนั้น สถานีวิทย์กระจายเสียงแห่งประเทศไทยจังหวัดยโสธร จึงได้จัดทำโครงการประชาสัมพันธ์เผยแพร่ส่งเสริมภูมิปัญญาท้องถิ่น วัฒนธรรมประเพณี และการค้า การท่องเที่ยว เพื่อประชาสัมพันธ์ ให้ประชาชนทั่วไปได้รับรู้ข้อมูลภูมิปัญญาท้องถิ่น วัฒนธรรมประเพณี และการค้า ตลอดจนสถานที่ท่องเที่ยวต่าง ๆ ของจังหวัดยโสธรให้เป็นที่รู้จักอย่างแพร่หลายและเพื่อเป็นการสร้างรายได้ให้กับประชาชน ในท้องถิ่นทำให้เกิดเงินทุนหมุนเวียนในจังหวัดยโสธรเพิ่มมากขึ้น
๕. วัตถุประสงค์ของโครงการ	<ol style="list-style-type: none"> ๑. ส่งเสริมและพัฒนาแหล่งท่องเที่ยวเชิงวัฒนธรรมประเพณี วิถีอีสาน ๒. ส่งเสริมและพัฒนาภูมิปัญญาท้องถิ่นสู่เศรษฐกิจสร้างสรรค์ ๓. ยกระดับและพัฒนาศักยภาพโครงสร้างพื้นฐานการท่องเที่ยว และการบริการจังหวัดยโสธร
๖. ตัวชี้วัดและค่าเป้าหมาย	<ol style="list-style-type: none"> ๑. จำนวนครั้งในดำเนินกิจกรรมได้ครบตามแผนงานที่กำหนด ๒. ประชาชนร้อยละ ๘๐ จากกลุ่มเป้าหมายผู้รับสื่อวิทยุ รับรู้ข้อมูลภูมิปัญญาท้องถิ่น วัฒนธรรมประเพณี และการค้า การท่องเที่ยวจังหวัดยโสธร จากแบบสำรวจการรับสื่อวิทยุ จำนวน ๕๐๐ คน จากกลุ่มเป้าหมาย จำนวน ๑๕๐,๐๐๐ คน ๓. ร้อยละ ๘๐ ของการเข้าถึงและการรับชมผ่านการเผยแพร่ประชาสัมพันธ์ ผ่านสื่อโซเชียล สวท.ยโสธร (FB) จากฐานแฟนเพจ ๑๒,๐๐๐ ผู้ติดตาม
๗. พื้นที่เป้าหมาย	<ol style="list-style-type: none"> ๑. สื่อวิทยุ : พื้นที่ ๙ อำเภอในจังหวัดยโสธร และพื้นที่บางส่วนของ จังหวัดร้อยเอ็ด สุรินทร์ ศรีสะเกษ อุบลราชธานี อำนาจเจริญ และ จังหวัดมุกดาหาร ที่มีเขตพื้นที่ใกล้กับจังหวัดยโสธร ๒. สื่อโซเชียล : ๗๗ จังหวัดทั่วประเทศ
๘. กิจกรรมหลัก	ประชาสัมพันธ์เผยแพร่ส่งเสริมภูมิปัญญาท้องถิ่น วัฒนธรรมประเพณี และการค้า การท่องเที่ยว

หัวข้อ	รายละเอียด
<p>๘.๑ กิจกรรมหลักที่ ๑ ผลิตและเผยแพร่รายการวิทยุ</p> <p>งบประมาณรวม ๒๕๙,๒๐๐ บาท</p> <p>งบพัฒนาจังหวัด จำนวน ๒๕๙,๒๐๐ บาท</p> <p>งบประมาณปี ๒๕๖๖ จำนวน ๘๖,๔๐๐ บาท</p> <p>งบประมาณปี ๒๕๖๗ จำนวน - บาท</p> <p>งบประมาณปี ๒๕๖๘ จำนวน - บาท</p> <p>งบประมาณปี ๒๕๖๙ จำนวน ๘๖,๔๐๐ บาท</p> <p>งบประมาณปี ๒๕๗๐ จำนวน ๘๖,๔๐๐ บาท</p> <p>งบกรม/กระทรวง จำนวน - บาท</p> <p>งบองค์กรปกครองส่วนท้องถิ่น จำนวน- บาท</p> <p>ผู้รับผิดชอบ : สวท.ยโสธร</p>	<p><u>งบพัฒนาจังหวัด</u></p> <p>- กิจกรรมผลิตและเผยแพร่รายการวิทยุ</p>
<p>๘.๒ กิจกรรมหลักที่ ๒ ผลิตและเผยแพร่สโปตประชาสัมพันธ์วิทยุ</p> <p>งบประมาณรวม ๒๖๑,๙๓๖ บาท</p> <p>งบพัฒนาจังหวัด จำนวน ๒๖๑,๙๓๖ บาท</p> <p>งบประมาณปี ๒๕๖๖ จำนวน ๘๗,๓๑๒ บาท</p> <p>งบประมาณปี ๒๕๖๗ - บาท</p> <p>งบประมาณปี ๒๕๖๘ จำนวน - บาท</p> <p>งบประมาณปี ๒๕๖๙ จำนวน ๘๗,๓๑๒ บาท</p> <p>งบประมาณปี ๒๕๗๐ จำนวน ๘๗,๓๑๒ บาท</p> <p>งบกรม/กระทรวง จำนวน - บาท</p> <p>งบองค์กรปกครองส่วนท้องถิ่น จำนวน- บาท</p> <p>ผู้รับผิดชอบ : สวท.ยโสธร</p>	<p><u>งบพัฒนาจังหวัด</u></p> <p>- กิจกรรมผลิตและเผยแพร่สโปตประชาสัมพันธ์วิทยุ</p>
<p>๘.๓ กิจกรรมหลักที่ ๓ ผลิตและเผยแพร่สฎีข่าววิทยุประชาสัมพันธ์</p> <p>งบประมาณรวม ๗๘,๘๖๔ บาท</p> <p>งบพัฒนาจังหวัด จำนวน ๗๘,๘๖๔ บาท</p> <p>งบประมาณปี ๒๕๖๖ จำนวน ๒๖,๒๘๘ บาท</p> <p>งบประมาณปี ๒๕๖๗ จำนวน - บาท</p> <p>งบประมาณปี ๒๕๖๘ จำนวน - บาท</p> <p>งบประมาณปี ๒๕๖๙ จำนวน ๒๖,๒๘๘ บาท</p> <p>งบประมาณปี ๒๕๗๐ จำนวน ๒๖,๒๘๘ บาท</p> <p>งบกรม/กระทรวง จำนวน - บาท</p> <p>งบองค์กรปกครองส่วนท้องถิ่น จำนวน- บาท</p> <p>ผู้รับผิดชอบ : สวท.ยโสธร</p>	<p><u>งบพัฒนาจังหวัด</u></p> <p>- กิจกรรมผลิตและเผยแพร่สฎีข่าววิทยุประชาสัมพันธ์</p>

หัวข้อ	รายละเอียด
<p>๘.๔ กิจกรรมหลักที่ ๔ ผลิตสื่อประชาสัมพันธ์ทางโซเชียลมีเดีย ต่าง ๆ เช่น รูปภาพ อินโฟกราฟฟิค คลิปวิดีโอ ฯลฯ</p> <p>งบประมาณรวม ๑๔๔,๐๐๐ บาท</p> <p>งบพัฒนาจังหวัด จำนวน ๑๔๔,๐๐๐ บาท</p> <p>งบประมาณปี ๒๕๖๖ จำนวน ๔๘,๐๐๐ บาท</p> <p>งบประมาณปี ๒๕๖๗ จำนวน - บาท</p> <p>งบประมาณปี ๒๕๖๘ จำนวน - บาท</p> <p>งบประมาณปี ๒๕๖๙ จำนวน ๔๘,๐๐๐ บาท</p> <p>งบประมาณปี ๒๕๗๐ จำนวน ๔๘,๐๐๐ บาท</p> <p>งบกรม/กระทรวง จำนวน - บาท</p> <p>งบองค์กรปกครองส่วนท้องถิ่น จำนวน- บาท</p> <p>ผู้รับผิดชอบ : สวท.ยโสธร</p>	<p><u>งบพัฒนาจังหวัด</u></p> <p>- กิจกรรมผลิตสื่อประชาสัมพันธ์ทางโซเชียลมีเดีย ต่าง ๆ เช่น รูปภาพ อินโฟกราฟฟิค</p>
<p>๘.๕ กิจกรรมหลักที่ ๕ ถ่ายทอดเสียงกิจกรรมประชาสัมพันธ์</p> <p>งบประมาณรวม ๑๙๒,๖๐๐ บาท</p> <p>งบพัฒนาจังหวัด จำนวน ๑๙๒,๖๐๐ บาท</p> <p>งบประมาณปี ๒๕๖๖ จำนวน ๖๔,๒๐๐ บาท</p> <p>งบประมาณปี ๒๕๖๗ จำนวน - บาท</p> <p>งบประมาณปี ๒๕๖๘ จำนวน - บาท</p> <p>งบประมาณปี ๒๕๖๙ จำนวน ๖๔,๒๐๐ บาท</p> <p>งบประมาณปี ๒๕๗๐ จำนวน ๖๔,๒๐๐ บาท</p> <p>งบกรม/กระทรวง จำนวน - บาท</p> <p>งบองค์กรปกครองส่วนท้องถิ่น จำนวน- บาท</p> <p>ผู้รับผิดชอบ : สวท.ยโสธร</p>	<p><u>งบพัฒนาจังหวัด</u></p> <p>- กิจกรรมถ่ายทอดเสียงกิจกรรมประชาสัมพันธ์</p>
<p>๘.๖ กิจกรรมหลักที่ ๖ ประชาสัมพันธ์เผยแพร่ส่งเสริมภูมิปัญญาท้องถิ่นวัฒนธรรมประเพณี และการค้า การท่องเที่ยว</p> <p>งบประมาณรวม ๒,๒๘๓,๙๕๐ บาท</p> <p>งบพัฒนาจังหวัด จำนวน ๒,๐๗๘,๖๐๐ บาท</p> <p>งบประมาณปี ๒๕๖๖ จำนวน - บาท</p> <p>งบประมาณปี ๒๕๖๗ จำนวน ๕๑๙,๖๕๐ บาท</p> <p>งบประมาณปี ๒๕๖๘ จำนวน ๗๒๕,๐๐๐ บาท</p> <p>งบประมาณปี ๒๕๖๙ จำนวน ๕๑๙,๖๕๐ บาท</p> <p>งบประมาณปี ๒๕๗๐ จำนวน ๕๑๙,๖๕๐ บาท</p> <p>งบกรม/กระทรวง จำนวน - บาท</p> <p>งบองค์กรปกครองส่วนท้องถิ่น จำนวน- บาท</p> <p>ผู้รับผิดชอบ : สวท.ยโสธร</p>	<p><u>งบพัฒนาจังหวัด</u></p> <p>- กิจกรรมประชาสัมพันธ์เผยแพร่ส่งเสริมภูมิปัญญาท้องถิ่นวัฒนธรรมประเพณี และการค้า การท่องเที่ยว</p>
<p>๙. หน่วยงานดำเนินการ</p>	<p>สถานีวิทยุกระจายเสียงแห่งประเทศไทย</p>
<p>๑๐. ระยะเวลาในการดำเนินโครงการ</p>	<p>ปีงบประมาณ พ.ศ. ๒๕๖๖ – ๒๕๗๐</p>

หัวข้อ	รายละเอียด
๑๑. งบประมาณ	งบประมาณรวม ๓,๒๒๐,๕๕๐ บาท งบจังหวัด จำนวน ๓,๒๒๐,๕๕๐ บาท งบกรม/กระทรวง จำนวน - บาท งบองค์กรปกครองส่วนท้องถิ่น จำนวน - บาท
๑๒. ผลผลิต (Output)	ประชาชนทั้งในและต่างจังหวัดรับทราบข้อมูลในสถานที่ท่องเที่ยว ผลิตภัณท์ภูมิปัญญาท้องถิ่น ผลิตภัณท์ชุมชน วัฒนธรรมประเพณี และการค้า การท่องเที่ยวจังหวัดยโสธรมากขึ้น
๑๓. ผลลัพธ์จากการดำเนินโครงการ (Outcome)	ประชาชนมีอาชีพและมีรายได้เพิ่มขึ้น

หัวข้อ	รายละเอียด
๑. ชื่อโครงการสำคัญ	โครงการจัดทำสื่อประชาสัมพันธ์ด้านการท่องเที่ยวจังหวัดยโสธร
๒. ชื่อแผนงาน	ส่งเสริมพัฒนาและยกระดับระบบสารสนเทศและการประชาสัมพันธ์ทางการตลาดด้านการท่องเที่ยว
๓. แนวทางการพัฒนา	ส่งเสริมพัฒนาและยกระดับระบบสารสนเทศและการประชาสัมพันธ์ทางการตลาดด้านการท่องเที่ยว
๔. หลักการและเหตุผล	<p>ด้วยสถานการณ์ปัจจุบันที่ทำให้ ภาคการท่องเที่ยวของจังหวัดยโสธร ต้องหยุดชะงักเพราะผลกระทบจากสถานการณ์การแพร่ระบาดของโรคติดเชื้อไวรัสโคโรนา 2019 ทำให้ช่องทางการประชาสัมพันธ์ที่มีอยู่ในปัจจุบันและรูปแบบการท่องเที่ยวที่เน้นคนจำนวนมากเดินทางมาท่องเที่ยวในพื้นที่ลดลง จึงจำเป็นต้องพัฒนาและปรับเปลี่ยนรูปแบบการนำเสนอการท่องเที่ยวและกิจกรรมการกีฬาในรูปแบบใหม่เพื่อกระตุ้นการท่องเที่ยวและกิจกรรมทางด้านการกีฬาให้เกิดขึ้นในรูปแบบที่แตกต่างกันออกไปจังหวัดใดที่มีศักยภาพในพัฒนาการท่องเที่ยวตามชีวิตวิถีใหม่ (New Normal) และสามารถปรับตัวกับสถานการณ์ดังกล่าวได้เร็วขึ้นจะสามารถขับเคลื่อนภาวะเศรษฐกิจในจังหวัดไปได้ การท่องเที่ยวแบบ New Normal ในวันนี้ นอกจากเน้น ความสุข สนุก และประทับใจแล้ว ยังต้องเน้นเรื่องความปลอดภัยเป็นสำคัญ ด้วยการยึดแนวทางตามหลัก Social Distancing อย่างเคร่งครัด การเว้นระยะห่างในระหว่างการท่องเที่ยว จ่ายใช้ผ่านมือถือแทนเงินสด เพื่อลดการสัมผัสระหว่างมนุษย์ และเป็นการท่องเที่ยวที่เน้นคุณภาพและความปลอดภัยของนักท่องเที่ยวในแหล่งท่องเที่ยว</p> <p>ดังนั้นการนำสื่อออนไลน์และรูปแบบการประชาสัมพันธ์ออนไลน์ต่างๆ มาปรับใช้เพื่อสร้างการรับรู้และกระตุ้นให้เกิดการเดินทางท่องเที่ยวหรือปรับให้เข้าความต้องการท่องเที่ยวและกิจกรรมการกีฬาในปัจจุบันจึงเป็นสิ่งสำคัญในวิถีชีวิตใหม่ จึงมีความจำเป็นในการจัดทำโครงการประชาสัมพันธ์เพิ่มช่องทางการรับรู้กิจกรรมท่องเที่ยวและกีฬาเชิงรุกผ่านสื่อออนไลน์เพื่อรองรับวิถีชีวิตปกติใหม่เพื่อกระตุ้นให้ประชาชน นักท่องเที่ยว กลับมาเดินทางท่องเที่ยวอีกครั้งหนึ่ง อีกทั้งยังเป็นการกระตุ้น และประชาสัมพันธ์ให้นักท่องเที่ยวที่ยังไม่เคยเดินทางมาท่องเที่ยวได้หันมาให้ความสนใจในการเดินทางมาท่องเที่ยวยังแหล่งท่องเที่ยวชุมชน และยังเป็นการช่วยเหลือ โรงแรม ร้านอาหาร ร้านขายของฝาก และธุรกิจด้านการท่องเที่ยว และกิจกรรมทางด้านการกีฬาออนไลน์ที่เป็นวิถีชีวิต ให้กลับมายังหวังใช้เศรษฐกิจสร้างสรรค์ด้านการท่องเที่ยวและกีฬาเพื่อพัฒนาเศรษฐกิจให้ก้าวหน้าและยั่งยืนต่อไป</p>
๕. วัตถุประสงค์ของโครงการ	<ol style="list-style-type: none"> ๑. เพื่อเป็นการเพิ่มช่องทางการเผยแพร่ และประชาสัมพันธ์เส้นทางแหล่งท่องเที่ยวและธุรกิจบริการภายในจังหวัดให้เป็นที่รู้จักอย่างกว้างขวางมากขึ้น ๒. เพื่อเป็นการเพิ่มโอกาสในการนำเสนอสินค้า ผลิตภัณฑ์ทางการท่องเที่ยวและกระตุ้นให้เกิดการซื้อขายสินค้าทางการท่องเที่ยวออนไลน์ ๓. เพื่อกระตุ้นให้เกิดรูปแบบการท่องเที่ยวเชิงคุณภาพตอบสนองต่อแนวชีวิตวิถีใหม่ ๔. เพื่อสร้างภาพลักษณ์และภาพจำในแหล่งท่องเที่ยวตามเส้นทางท่องเที่ยวภายในกลุ่มจังหวัด
๖. ตัวชี้วัดและค่าเป้าหมาย	<ol style="list-style-type: none"> ๑. รายได้ทางการท่องเที่ยวเพิ่มขึ้น ร้อยละ ๒ ต่อปี ๒. จำนวนนักท่องเที่ยวเพิ่มขึ้น ร้อยละ ๒ ต่อปี

หัวข้อ	รายละเอียด
๗. พื้นที่เป้าหมาย	ในพื้นที่จังหวัดยโสธร
๘. กิจกรรมหลัก	จัดทำป้ายประชาสัมพันธ์แหล่งท่องเที่ยวและจัดทำสื่อประชาสัมพันธ์ด้านการท่องเที่ยว
<p>๘.๑ กิจกรรมหลักที่ ๑ จัดทำป้ายประชาสัมพันธ์แหล่งท่องเที่ยวและจัดทำสื่อประชาสัมพันธ์ด้านการท่องเที่ยว</p> <p>งบประมาณรวม ๒,๐๐๐,๐๐๐ บาท</p> <p>งบพัฒนาจังหวัด จำนวน ๒,๐๐๐,๐๐๐ บาท</p> <p>งบประมาณปี ๒๕๖๖ จำนวน - บาท</p> <p>งบประมาณปี ๒๕๖๗ จำนวน - บาท</p> <p>งบประมาณปี ๒๕๖๘ จำนวน - บาท</p> <p>งบประมาณปี ๒๕๖๙ จำนวน ๑,๐๐๐,๐๐๐ บาท</p> <p>งบประมาณปี ๒๕๗๐ จำนวน ๑,๐๐๐,๐๐๐ บาท</p> <p>งบกรม/กระทรวง จำนวน - บาท</p> <p>งบองค์กรปกครองส่วนท้องถิ่น จำนวน- บาท</p> <p>ผู้รับผิดชอบ : สนง.การท่องเที่ยวจังหวัดยโสธร</p>	<p><u>งบพัฒนาจังหวัด</u></p> <p>- กิจกรรมจัดทำป้ายประชาสัมพันธ์แหล่งท่องเที่ยวและจัดทำสื่อประชาสัมพันธ์ด้านการท่องเที่ยว</p>
๙. หน่วยงานดำเนินการ	สำนักงานการท่องเที่ยวจังหวัดยโสธร
๑๐. ระยะเวลาในการดำเนินโครงการ	ปีงบประมาณ พ.ศ. ๒๕๖๖ – ๒๕๗๐
๑๑. งบประมาณ	<p>งบประมาณรวม ๒,๐๐๐,๐๐๐ บาท</p> <p>งบจังหวัด จำนวน ๒,๐๐๐,๐๐๐ บาท</p> <p>งบกรม/กระทรวง จำนวน - บาท</p> <p>งบองค์กรปกครองส่วนท้องถิ่น จำนวน - บาท</p>
๑๒. ผลผลิต (Output)	<p>๑. สื่อวิดีโอเส้นทางท่องเที่ยวออนไลน์จังหวัดยโสธร จำนวนไม่น้อยกว่า ๔ ชุด</p> <p>๒. สร้างการรับรู้และความสนใจในการท่องเที่ยวของจังหวัดยโสธร ไม่น้อยกว่า ๕,๐๐๐ คน/ชุด</p>
๑๓. ผลลัพธ์จากการดำเนินโครงการ (Outcome)	เกิดการประชาสัมพันธ์แหล่งท่องเที่ยวภายในกลุ่มจังหวัดผ่านสื่อออนไลน์ เกิดการกระตุ้นและสร้างมูลค่าเพิ่มด้านการท่องเที่ยวและกีฬาเชิงคุณภาพ

หัวข้อ	รายละเอียด
๑. ชื่อโครงการสำคัญ	ประชาสัมพันธ์ด้านการตลาดการท่องเที่ยวโดยชุมชน (ต่อเนื่องระยะที่ ๓)
๒. ชื่อแผนงาน	เพื่อส่งเสริมให้ประชาชนมีอาชีพและมีรายได้เพิ่มขึ้น
๓. แนวทางการพัฒนา	พัฒนาและยกระดับแหล่งท่องเที่ยวให้ได้มาตรฐาน
๔. หลักการและเหตุผล	<p>ปัจจุบันอุตสาหกรรมการท่องเที่ยวทั่วโลกได้รับผลกระทบจากสถานการณ์การแพร่ระบาดของเชื้อไวรัสโคโรนา ๒๐๑๙ (COVID – ๑๙) ทำให้การเดินทางท่องเที่ยวระหว่างประเทศเกิดการหยุดชะงักเป็นระยะเวลานาน ส่งผลให้ประเทศไทยซึ่งพึ่งพารายได้จากการท่องเที่ยวเกิดความเสียหายทางเศรษฐกิจเป็นอย่างมาก โดยการดำเนินกิจกรรมที่เกี่ยวข้องกับการท่องเที่ยวในรูปแบบต่าง ๆ ต้องอยู่ภายใต้มาตรการควบคุมการแพร่ระบาดอย่างเคร่งครัด ทำให้นักท่องเที่ยวไม่สามารถเดินทางท่องเที่ยวในรูปแบบเดิมได้ ส่งผลให้เจ้าของแหล่งท่องเที่ยว ผู้ประกอบการด้านการท่องเที่ยว และผู้มีส่วนได้ส่วนเสียทางการท่องเที่ยวนั้นต้องการปรับกลยุทธ์ในการดำเนินงาน เพื่อให้สามารถรับมือต่อสถานการณ์ด้านการท่องเที่ยวที่เปลี่ยนแปลงไป ประกอบกับกระทรวงการท่องเที่ยวและกีฬา มีนโยบายการขับเคลื่อนพัฒนาการท่องเที่ยว โดยมีการเร่งรัดผลักดันการท่องเที่ยวหลายด้าน ไม่ว่าจะเป็นพัฒนาบุคลากรด้านการท่องเที่ยว การพัฒนาการบริหารจัดการด้านการท่องเที่ยว การพัฒนามาตรฐานการท่องเที่ยวของไทย การยกระดับความปลอดภัยให้กับนักท่องเที่ยว การส่งเสริมความสะอาดในแหล่งท่องเที่ยว การส่งเสริมความเป็นธรรมในการท่องเที่ยว การส่งเสริมการท่องเที่ยวอย่างยั่งยืนและรักษาสีเขียวตลอดจนส่งเสริมการท่องเที่ยวโดยชุมชนเพื่อกระจายรายได้สู่ชุมชน</p> <p>ดังนั้น สำนักงานการท่องเที่ยวและกีฬาจังหวัดยโสธร จึงได้จัดทำโครงการประชาสัมพันธ์ด้านการตลาดการท่องเที่ยวโดยชุมชน (ระยะที่ ๓) เพื่อเป็นการเตรียมความพร้อมของผู้ประกอบการและผู้มีส่วนได้ส่วนเสียด้านการท่องเที่ยวในจังหวัดยโสธรให้สามารถศึกษาเรียนรู้และแลกเปลี่ยนประสบการณ์ แนวคิดทางการท่องเที่ยวรูปแบบใหม่ จึงมีความจำเป็นต้องเร่งสร้างและพัฒนาบุคลากรด้านการท่องเที่ยว ตลอดจนสร้างการรับรู้ทางการท่องเที่ยว เพื่อช่วยประชาสัมพันธ์การท่องเที่ยวในจังหวัดยโสธรให้เป็นที่รู้จักอย่างแพร่หลาย อันจะก่อให้เกิดการพัฒนาการท่องเที่ยวอย่างยั่งยืนต่อไป</p>
๕. วัตถุประสงค์ของโครงการ	<ol style="list-style-type: none"> ๑. เพื่อพัฒนาศักยภาพบุคลากรเครือข่ายด้านการท่องเที่ยวโดยชุมชนของจังหวัดยโสธร ๒. เพื่อสร้างองค์ความรู้ และเกิดการแลกเปลี่ยนเรียนรู้การบริหารจัดการด้านการท่องเที่ยว ๓. เพื่อประชาสัมพันธ์ด้านการตลาดการท่องเที่ยวโดยชุมชน ๔. เพื่อเพิ่มความรู้ความสามารถและทักษะให้เท่าทันต่อการสถานการณ์การเปลี่ยนแปลงของอุตสาหกรรมท่องเที่ยว ๕. เพื่อเพิ่มรายได้จากการท่องเที่ยว
๖. ตัวชี้วัดและค่าเป้าหมาย	๑. บุคลากรเครือข่ายด้านการท่องเที่ยวโดยชุมชน ผู้ประกอบการและผู้มีส่วนได้ส่วนเสียทางการท่องเที่ยว
๗. พื้นที่เป้าหมาย	ในพื้นที่จังหวัดยโสธร

หัวข้อ	รายละเอียด
๘. กิจกรรมหลัก	ประชาสัมพันธ์ด้านการตลาดการท่องเที่ยวโดยชุมชน (ต่อเนื่องระยะที่ ๓)
<p>๘.๑ กิจกรรมหลักที่ ๑ ประชาสัมพันธ์ด้านการตลาดการท่องเที่ยวโดยชุมชน (ต่อเนื่องระยะที่ ๓)</p> <p>งบประมาณรวม ๑,๑๕๐,๐๐๐ บาท</p> <p>งบพัฒนาจังหวัด จำนวน ๑,๑๕๐,๐๐๐ บาท</p> <p>งบประมาณปี ๒๕๖๖ จำนวน - บาท</p> <p>งบประมาณปี ๒๕๖๗ จำนวน - บาท</p> <p>งบประมาณปี ๒๕๖๘ จำนวน ๕๐๐,๐๐๐ บาท</p> <p>งบประมาณปี ๒๕๖๙ จำนวน ๕๐๐,๐๐๐ บาท</p> <p>งบประมาณปี ๒๕๗๐ จำนวน ๕๐๐,๐๐๐ บาท</p> <p>งบกรม/กระทรวง จำนวน - บาท</p> <p>งบองค์กรปกครองส่วนท้องถิ่น จำนวน- บาท</p> <p>ผู้รับผิดชอบ : สนง.การท่องเที่ยวและกีฬา จังหวัดยโสธร</p>	<p><u>งบพัฒนาจังหวัด</u></p> <p>- กิจกรรมเปิดบ้านท่องเที่ยววิถีชุมชนคนยโสธร</p>
๙. หน่วยงานดำเนินการ	สำนักงานท่องเที่ยวจังหวัดยโสธร
๑๐. ระยะเวลาในการดำเนินโครงการ	ปีงบประมาณ พ.ศ. ๒๕๖๖ - ๒๕๗๐
๑๑. งบประมาณ	<p>งบประมาณรวม ๑,๕๐๐,๐๐๐ บาท</p> <p>งบจังหวัด จำนวน ๑,๕๐๐,๐๐๐ บาท</p> <p>งบกรม/กระทรวง จำนวน - บาท</p> <p>งบองค์กรปกครองส่วนท้องถิ่น จำนวน - บาท</p>
๑๒. ผลผลิต (Output)	บุคลากรเครือข่ายด้านการท่องเที่ยวโดยชุมชน ผู้ประกอบการและผู้มีส่วนได้ส่วนเสียทางการท่องเที่ยว ได้รับการพัฒนาศักยภาพ
๑๓. ผลลัพธ์จากการดำเนินโครงการ (Outcome)	บุคลากรเครือข่ายด้านการท่องเที่ยวโดยชุมชน ผู้ประกอบการและผู้มีส่วนได้ส่วนเสียทางการท่องเที่ยว ได้รับการพัฒนาความรู้ด้านการพัฒนาแผนการจัดการและยกระดับการท่องเที่ยวโดยชุมชนสู่การตลาดการท่องเที่ยวแบบมีส่วนร่วมอย่างยั่งยืน และความรู้ด้านการประชาสัมพันธ์การตลาดการท่องเที่ยวโดยชุมชนเพิ่มขึ้น

หัวข้อ	รายละเอียด
๑. ชื่อโครงการสำคัญ	โครงการส่งเสริมการท่องเที่ยวจังหวัดยโสธร
๒. ชื่อแผนงาน	ส่งเสริมกิจกรรมเชิงสร้างสรรค์ด้านการท่องเที่ยวเพื่อสร้างความหลากหลายให้ดึงดูดความสนใจของนักท่องเที่ยว
๓. แนวทางการพัฒนา	ส่งเสริมกิจกรรมเชิงสร้างสรรค์ด้านการท่องเที่ยวเพื่อสร้างความหลากหลายให้ดึงดูดความสนใจของนักท่องเที่ยว
๔. หลักการและเหตุผล	<p>จังหวัดยโสธร ถือว่าเป็นเมืองรองและมีแหล่งท่องเที่ยวที่สำคัญ คือ พิพิธภัณฑสถานแห่งชาติอุดรธานี, พระธาตุยาคู, พระธาตุพนม, โบสถ์ไม้วัดอัครเทวดามีคาแอลเป็นโบสถ์ไม้ใหญ่ที่สุดในโลก ฯลฯ ซึ่งในแต่ละปีมีนักท่องเที่ยว หน่วยงานทั้งภาครัฐ ภาคเอกชน สถานศึกษา โรงเรียน นักเรียน นักศึกษา เข้ามาท่องเที่ยว ฝึกอบรม เข้าค่ายพักแรม ปีละไม่ต่ำกว่า ๒๐๐,๐๐๐ คน จากสถิตินักท่องเที่ยวที่เข้ามาท่องเที่ยวของปี พ.ศ. ๒๕๖๒ มีนักท่องเที่ยวเข้ามาท่องเที่ยว จำนวน ๒๙๙,๑๘๔ คน สามารถสร้างรายได้จากการท่องเที่ยวเข้าสู่จังหวัดยโสธรได้ปีละไม่ต่ำกว่า ๓๒๕,๐๐๐,๐๐๐ บาท อีกทั้ง เพื่อเชื่อมโยงการท่องเที่ยวภายในจังหวัด ให้มีประสิทธิภาพและได้มาตรฐานยิ่งขึ้นและเพื่อเป็นการสร้างให้จังหวัดยโสธรให้เป็นเมืองรองที่ต้องห้ามพลาดอีกจังหวัดหนึ่งของประเทศไทย</p> <p>ตามนโยบายของรัฐบาลได้มีนโยบายส่งเสริมการท่องเที่ยวโดยกำหนดให้การท่องเที่ยวเป็นเครื่องมือสำคัญในการแก้ไขปัญหาเศรษฐกิจ สร้างงานและเพิ่มรายได้ให้กับประชาชนในระดับชุมชนของแต่ละท้องถิ่นและประเทศ รวมทั้งส่งเสริมให้การท่องเที่ยวมีบทบาทสำคัญในการช่วยพัฒนาคุณภาพชีวิตของประชาชนทุกภูมิภาค</p> <p>ดังนั้น สำนักงานการท่องเที่ยวและกีฬาจังหวัดยโสธร จึงได้จัดทำโครงการส่งเสริมการท่องเที่ยวจังหวัดยโสธร เพื่อเพิ่มโอกาสและขีดความสามารถในการแข่งขันด้านการท่องเที่ยวในเมืองรอง ไม่ให้เป็นเมืองผ่าน อีกทั้ง เพื่อสร้างสรรค์กิจกรรมทางการท่องเที่ยวให้สอดคล้องสามารถรองรับกับวิถีใหม่ (New Normal)</p>
๕. วัตถุประสงค์ของโครงการ	<p>๑. เพื่อขับเคลื่อนและพัฒนากิจกรรมการท่องเที่ยวให้เกิดเป็นรูปธรรมและยั่งยืน</p> <p>๒. เพื่อสร้างอาชีพและรายได้ให้แก่ประชาชนและชุมชนท้องถิ่นในจังหวัดยโสธร</p> <p>๓. เพื่อเผยแพร่ประชาสัมพันธ์การท่องเที่ยวในจังหวัดยโสธร</p>
๖. ตัวชี้วัดและค่าเป้าหมาย	<p>๑. รายได้ทางการท่องเที่ยวเพิ่มขึ้น ร้อยละ ๒ ต่อปี</p> <p>๒. จำนวนนักท่องเที่ยวเพิ่มขึ้น ร้อยละ ๒ ต่อปี</p>
๗. พื้นที่เป้าหมาย	จังหวัดยโสธร
๘. กิจกรรมหลัก	เปิดบ้านท่องเที่ยววิถีชุมชนคนยโสธร
๘.๑ กิจกรรมหลักที่ ๑ เปิดบ้านท่องเที่ยววิถีชุมชนคนยโสธร งบประมาณรวม ๔,๖๐๐,๐๐๐ บาท งบพัฒนาจังหวัด จำนวน ๓,๖๐๐,๐๐๐ บาท งบประมาณปี ๒๕๖๖ จำนวน ๑,๐๐๐,๐๐๐ บาท	<p><u>งบพัฒนาจังหวัด</u></p> <p>- กิจกรรมเปิดบ้านท่องเที่ยววิถีชุมชนคนยโสธร</p>

หัวข้อ	รายละเอียด
งบประมาณปี ๒๕๖๗ จำนวน - บาท งบประมาณปี ๒๕๖๘ จำนวน - บาท งบประมาณปี ๒๕๖๙ จำนวน ๑,๒๐๐,๐๐๐ บาท งบประมาณปี ๒๕๗๐ จำนวน ๑,๒๐๐,๐๐๐ บาท งบกรม/กระทรวง จำนวน - บาท งบองค์กรปกครองส่วนท้องถิ่น จำนวน ๑,๐๐๐,๐๐๐ บาท งบประมาณปี ๒๕๖๖ จำนวน - บาท งบประมาณปี ๒๕๖๗ จำนวน - บาท งบประมาณปี ๒๕๖๘ จำนวน ๑,๐๐๐,๐๐๐ บาท งบประมาณปี ๒๕๖๙ จำนวน - บาท งบประมาณปี ๒๕๗๐ จำนวน - บาท ผู้รับผิดชอบ : อปท.ในพื้นที่ อ.เมืองยโสธร	งบองค์กรปกครองส่วนท้องถิ่น - ส่งเสริมสนับสนุนการท่องเที่ยวเชิงท้องถิ่น
๘.๒ กิจกรรมหลักที่ ๒ ส่งเสริมนิทรรศการ หมุนเวียนภายในพิพิธภัณฑ์เมืองเก่าบ้านสิงห์ ท่า งบประมาณรวม ๑,๖๕๐,๐๐๐ บาท งบพัฒนาจังหวัด จำนวน - บาท งบกรม/กระทรวง จำนวน ๑,๕๐๐,๐๐๐ บาท งบประมาณปี ๒๕๖๖ จำนวน - บาท งบประมาณปี ๒๕๖๗ จำนวน - บาท งบประมาณปี ๒๕๖๘ จำนวน ๕๐๐,๐๐๐ บาท งบประมาณปี ๒๕๖๙ จำนวน ๕๐๐,๐๐๐ บาท งบประมาณปี ๒๕๗๐ จำนวน ๕๐๐,๐๐๐ บาท งบองค์กรปกครองส่วนท้องถิ่น จำนวน ๑๕๐,๐๐๐ บาท งบประมาณปี ๒๕๖๖ จำนวน - บาท งบประมาณปี ๒๕๖๗ จำนวน - บาท งบประมาณปี ๒๕๖๘ จำนวน ๕๐,๐๐๐ บาท งบประมาณปี ๒๕๖๙ จำนวน ๕๐,๐๐๐ บาท งบประมาณปี ๒๕๗๐ จำนวน ๕๐,๐๐๐ บาท ผู้รับผิดชอบ : เทศบาลเมืองยโสธร	งบกรม/กระทรวง - กิจกรรมส่งเสริมนิทรรศการหมุนเวียนภายในพิพิธภัณฑ์เมืองเก่าบ้านสิงห์ท่า งบองค์กรปกครองส่วนท้องถิ่น - กิจกรรมส่งเสริมนิทรรศการหมุนเวียนภายในพิพิธภัณฑ์เมืองเก่าบ้านสิงห์ท่า
๙. หน่วยงานดำเนินการ	สำนักงานท่องเที่ยวจังหวัดยโสธร/เทศบาลเมืองยโสธร
๑๐. ระยะเวลาในการดำเนินโครงการ	ปีงบประมาณ พ.ศ. ๒๕๖๖ - ๒๕๗๐
๑๑. งบประมาณ	งบประมาณรวม ๖,๕๕๐,๐๐๐ บาท งบจังหวัด จำนวน ๔,๘๐๐,๐๐๐ บาท งบกรม/กระทรวง จำนวน ๑,๕๐๐,๐๐๐ บาท งบองค์กรปกครองส่วนท้องถิ่น จำนวน ๑๕๐,๐๐๐ บาท
๑๒. ผลผลิต (Output)	๑.รายได้ทางการท่องเที่ยวเพิ่มขึ้น ร้อยละ ๒ ต่อปี ๒.จำนวนนักท่องเที่ยวเพิ่มขึ้น ร้อยละ ๒ ต่อปี

หัวข้อ	รายละเอียด
๑๓. ผลลัพธ์จากการดำเนินโครงการ (Outcome)	๑. มีการขับเคลื่อนและพัฒนาการท่องเที่ยวให้เกิดเป็นรูปธรรมและยั่งยืน ๒. สร้างอาชีพและรายได้ให้แก่ประชาชนและชุมชนท้องถิ่นในจังหวัดยโสธรมากขึ้น ๓. การท่องเที่ยวในจังหวัดยโสธรเป็นที่รู้จักมากยิ่งขึ้น

หัวข้อ	รายละเอียด
๑. ชื่อโครงการสำคัญ	โครงการท่องเที่ยวเชิงกีฬา Sport Tourism
๒. ชื่อแผนงาน	ส่งเสริมกิจกรรมเชิงสร้างสรรค์ด้านการท่องเที่ยวเพื่อสร้างความหลากหลายให้ดึงดูดความสนใจของนักท่องเที่ยว
๓. แนวทางการพัฒนา	ส่งเสริมกิจกรรมเชิงสร้างสรรค์ด้านการท่องเที่ยวเพื่อสร้างความหลากหลายให้ดึงดูดความสนใจของนักท่องเที่ยว
๔. หลักการและเหตุผล	<p>ทิศทางการพัฒนาและส่งเสริมการท่องเที่ยวในแผนหลักของประเทศ ได้กำหนดแนวทางการพัฒนาการท่องเที่ยวเพื่อให้สอดคล้องกับสถานการณ์การท่องเที่ยวของโลกในปัจจุบัน สามารถแข่งขันกับประเทศต่างๆ ได้ เพื่อให้บรรลุเป้าหมายการเป็นผู้นำด้านการท่องเที่ยวในภูมิภาค จึงจำเป็นต้องสร้างกิจกรรมทางการท่องเที่ยวที่แตกต่างที่ต้องใช้ทักษะในการจัดการขั้นสูง เพื่อสร้างศักยภาพการแข่งขันกับประเทศต่าง ๆ</p> <p>การท่องเที่ยวเชิงกีฬา (Sports Tourism) เป็นการท่องเที่ยวอีกรูปแบบหนึ่งของนักท่องเที่ยวมีจุดประสงค์หลัก คือกีฬา ซึ่งสามารถแบ่งรูปแบบออกเป็น ๒ ลักษณะ ได้แก่ การติดตามชมกีฬาในมหกรรมการแข่งขันกีฬาระดับนานาชาติ นักท่องเที่ยวจะเดินทางไปพร้อมกับวัตถุประสงค์ในการติดตามชมกีฬาประเภทที่ชื่นชอบในทัวร์นาเมนต์ที่สำคัญและการเดินทางมาเพื่อเล่นกีฬาชนิดนั้นๆ เนื่องจากชื่อเสียง และความดึงดูดใจในประเภทชนิดกีฬา และสถานที่เล่นกีฬา เช่น ปีนเขา ดำน้ำ จักรยาน พายเรือ ฯลฯ โดยการใช้พื้นที่ที่มีลักษณะธรรมชาติ และพื้นที่ที่สร้างขึ้นสำหรับกีฬาชนิดนั้นๆ เป็นตัวกำหนดกิจกรรมเพื่อส่งเสริมการเดินทางมาเพื่อเล่นกีฬา ไม่ว่าจะเป็น กีฬาอล์ฟ ดำน้ำ จักรยาน พายเรือ และกีฬาอื่นๆ ซึ่งเป็นกิจกรรมที่สามารถสร้างรายได้ให้กับการท่องเที่ยวได้เป็นอย่างดีจะเห็นได้ว่าการกีฬาสามารถสร้างรายได้ให้แก่อุตสาหกรรมท่องเที่ยว</p> <p>ไม่ว่าจะเป็นการเดินทางเพื่อการติดตามชมกีฬาในมหกรรมการแข่งขันกีฬาระดับนานาชาติ หรือการเดินทางมาเพื่อเล่นกีฬาชนิดที่ชื่นชอบ ซึ่งหากประเทศไทยมีการจัดการเตรียมการท่องเที่ยวเพื่อรองรับนักท่องเที่ยวกลุ่มนี้จะก่อให้เกิดรายได้จากการจัดการเดินทางมาเพื่อการเล่นกีฬานั้นๆ ดังนั้น สำนักงานการท่องเที่ยวและกีฬาจังหวัดยโสธร จึงได้จัดทำโครงการท่องเที่ยวเชิงกีฬา Sport Tourism</p>
๕. วัตถุประสงค์ของโครงการ	<p>๑. เพื่อสนับสนุนให้เด็ก เยาวชน ประชาชนได้เล่นกีฬา ออกกำลังกาย เข้าถึงโอกาสทางการกีฬามากยิ่งขึ้นให้กีฬาเป็นเครื่องมือในการพัฒนาสุขภาพร่างกายของเยาวชน และประชาชนในพื้นที่ ทั้งหมู่บ้าน ชุมชนให้แข็งแรงสมบูรณ์ ห่างไกลยาเสพติด และลดปัญหาอาชญากรรมในพื้นที่</p> <p>๒. เพื่อส่งเสริมกิจกรรมการออกกำลังกาย เล่นกีฬา และกิจกรรมนันทนาการ ให้เป็นส่วนส่งเสริมการท่องเที่ยวในพื้นที่จังหวัดยโสธร</p> <p>๓. สร้างรายได้ให้กับการท่องเที่ยวจังหวัดยโสธร</p>
๖. ตัวชี้วัดและค่าเป้าหมาย	<p>๑. เยาวชน ประชาชน ที่เข้าร่วมกิจกรรมไม่น้อยกว่า ๒,๐๐๐ คน</p> <p>๒. รายได้จากการท่องเที่ยวเพิ่มขึ้นร้อยละ ๒ ต่อปี</p>
๗. พื้นที่เป้าหมาย	จังหวัดยโสธร
๘. กิจกรรมหลัก	กิจกรรมวิ่งชมแหล่งท่องเที่ยวในช่วงเย็น Night Run จังหวัดยโสธร

หัวข้อ	รายละเอียด
<p>๘.๑ กิจกรรมหลักที่ ๑ กิจกรรมวิ่งชมแหล่งท่องเที่ยวในช่วงเย็น Night Run จังหวัดยโสธร</p> <p>งบประมาณรวม ๓,๖๑๐,๐๐๐ บาท</p> <p>งบพัฒนาจังหวัด จำนวน ๓,๖๐๐,๐๐๐ บาท</p> <p>งบประมาณปี ๒๕๖๖ จำนวน ๑,๒๐๐,๐๐๐ บาท</p> <p>งบประมาณปี ๒๕๖๗ จำนวน - บาท</p> <p>งบประมาณปี ๒๕๖๘ จำนวน - บาท</p> <p>งบประมาณปี ๒๕๖๙ จำนวน ๑,๒๐๐,๐๐๐ บาท</p> <p>งบประมาณปี ๒๕๗๐ จำนวน ๑,๒๐๐,๐๐๐ บาท</p> <p>งบกรม/กระทรวง จำนวน - บาท</p> <p>งบองค์กรปกครองส่วนท้องถิ่น จำนวน ๑๐,๐๐๐ บาท</p> <p>งบประมาณปี ๒๕๖๖ จำนวน - บาท</p> <p>งบประมาณปี ๒๕๖๗ จำนวน - บาท</p> <p>งบประมาณปี ๒๕๖๘ จำนวน ๑๐,๐๐๐ บาท</p> <p>งบประมาณปี ๒๕๖๙ จำนวน - บาท</p> <p>งบประมาณปี ๒๕๗๐ จำนวน - บาท</p> <p>ผู้รับผิดชอบ : สนง.การท่องเที่ยวและกีฬา จังหวัดยโสธร/อปท.ในพื้นที่ อ.คำเขื่อนแก้ว</p>	<p>งบพัฒนาจังหวัด</p> <p>- กิจกรรมวิ่งชมแหล่งท่องเที่ยวในช่วงเย็น Night Run จังหวัดยโสธร</p> <p>งบองค์กรปกครองส่วนท้องถิ่น</p> <p>- โครงการปั่นปั่นรัก สายธารบุญ</p>
<p>๙. หน่วยงานดำเนินการ</p>	<p>สำนักงานท่องเที่ยวจังหวัดยโสธร/อ.คำเขื่อนแก้ว</p>
<p>๑๐. ระยะเวลาในการดำเนินโครงการ</p>	<p>ปีงบประมาณ พ.ศ. ๒๕๖๖ - ๒๕๗๐</p>
<p>๑๑. งบประมาณ</p>	<p>งบประมาณรวม ๓,๖๑๐,๐๐๐ บาท</p> <p>งบจังหวัด จำนวน ๓,๖๐๐,๐๐๐ บาท</p> <p>งบกรม/กระทรวง จำนวน - บาท</p> <p>งบองค์กรปกครองส่วนท้องถิ่น จำนวน ๑๐,๐๐๐ บาท</p>
<p>๑๒. ผลผลิต (Output)</p>	<p>๑. เยาวชน ประชาชน ที่เข้าร่วมกิจกรรมไม่น้อยกว่า ๒,๐๐๐ คน</p> <p>๒. รายได้จากการท่องเที่ยวเพิ่มขึ้นร้อยละ ๒ ต่อปี</p> <p>๓. การท่องเที่ยวในจังหวัดได้รับการประชาสัมพันธ์ผ่านกิจกรรมวิ่งชมแหล่งท่องเที่ยว Trail Run</p>
<p>๑๓. ผลลัพธ์จากการดำเนินโครงการ (Outcome)</p>	<p>๑. เด็ก เยาวชน ประชาชนได้เล่นกีฬา ออกกำลังกาย เข้าถึงโอกาสทางการกีฬามากยิ่งขึ้นให้กีฬาเป็นเครื่องมือในการพัฒนาสุขภาพร่างกายของเยาวชนและประชาชนในพื้นที่ ทั้งหมู่บ้าน ชุมชนให้แข็งแรงสมบูรณ์ ห่างไกลยาเสพติด และลดปัญหาอาชญากรรมในพื้นที่</p> <p>๒. กิจกรรมการออกกำลังกาย เล่นกีฬา และกิจกรรมนันทนาการให้เป็นส่วนส่งเสริมการท่องเที่ยวในพื้นที่จังหวัดยโสธร</p> <p>๓. สร้างรายได้ให้กับการท่องเที่ยวจังหวัดยโสธร</p>

แบบ จ.๑-๑
(Project Brief รายการโครงการ)

แบบฟอร์มโครงการแบบย่อ (Project Brief) ของโครงการสำคัญภายใต้งบประมาณของจังหวัด
ประเด็นการพัฒนาที่ ๓ ยกระดับคุณภาพชีวิต เสริมสร้างความเข้มแข็งและความมั่นคง
ของครอบครัว ชุมชนและสังคม

หัวข้อ	รายละเอียด
๑. ชื่อโครงการสำคัญ	พัฒนาคุณภาพชีวิตเสริมสร้างครอบครัวและชุมชนสู่ความเข้มแข็งแบบพอเพียง
๒. ชื่อแผนงาน	ยกระดับคุณภาพชีวิตลดความเหลื่อมล้ำทางสังคมและเสริมสร้างชุมชนสู่ความเข้มแข็ง
๓. แนวทางการพัฒนา	ยกระดับคุณภาพชีวิตลดความเหลื่อมล้ำทางสังคมและเสริมสร้างชุมชนสู่ความเข้มแข็ง
๔. หลักการและเหตุผล	<p>กองทุนสวัสดิการชุมชนตำบล เป็นการสร้างหลักประกันความมั่นคงของชุมชนฐานราก พื้นฟูทุนทางสังคม ความเข้มแข็งชุมชนในการจัดการดูแลช่วยเหลือเกื้อกูลซึ่งกันและกันเปิดโอกาสให้ทุกพื้นที่สามารถจัดตั้งและพัฒนาคุณภาพสวัสดิการชุมชนอย่างทั่วถึง ตามหลักการสมทบ ๑:๑:๑ (ชุมชน :องค์กรปกครองส่วนท้องถิ่น : รัฐบาล) แต่เนื่องการจัดตั้งกองทุนจะกลายเป็นต้นแบบการบริหารจัดการชุมชนที่มุ่งหวังให้คนในสังคมมีปัจจัยพื้นฐานได้รับสวัสดิการสังคมครอบคลุมในทุกๆ ด้าน เป็นการสร้างความมั่นคงเพื่อเป็นหลักประกันที่ทำให้เกิดคุณภาพชีวิตที่ดีทั้งในระดับครอบครัว ชุมชน ประเทศชาติ</p> <p>กองทุนสวัสดิการชุมชน เป็นกองทุนที่เกิดจากการรวมตัวของประชาชนในพื้นที่ด้วยความสมัครใจ ที่ประสงค์จะดูแลซึ่งกันและกันบนพื้นฐานของการเอื้ออาทรต่อกัน เป็นกองทุนที่ทุกคนร่วมกันเป็นเจ้าของ เน้นการบริหารจัดการที่ดีตามหลักธรรมาภิบาล ให้มีความสำคัญกับการมีส่วนร่วมของสมาชิก แต่ยืดหยุ่น คล่องตัว เปิดเผย โปร่งใส ตรวจสอบได้ สร้างความเข้มแข็ง ของชุมชนในการจัดการดูแล ช่วยเหลือเกื้อกูลซึ่งกันและกัน เปิดโอกาสให้ทุกพื้นที่สามารถจัดตั้งและพัฒนาคุณภาพสวัสดิการชุมชนอย่างทั่วถึง เพื่อช่วยเหลือเกื้อกูลซึ่งกันและกันภายในชุมชน และเป็นรากฐานของการสร้างหลักประกันความมั่นคงของคนในชุมชน สนับสนุนการพัฒนาความเข้มแข็ง ส่งผลต่อความเชื่อมั่นในการขยายฐานสมาชิกให้ครอบคลุมพื้นที่ตำบลมากยิ่งขึ้น และพัฒนาสวัสดิการชุมชนให้มีความหลากหลายขึ้น เพื่อให้เกิดความเชื่อมโยงบูรณาการชุมชน ท้องถิ่น และภาครัฐในการจัดระบบสวัสดิการชุมชน เพื่อนำไปสู่ความมั่นคง ยั่งยืนและความครอบคลุมตั้งแต่การเกิด แก่ เจ็บ และตาย เพื่อเป็นการสร้างหลักประกันความมั่นคงให้เกิดขึ้นในชุมชน และแลกเปลี่ยนเรียนรู้ประสบการณ์ การดำเนินงานให้เป็นไปในทิศทางเดียวกัน</p>

หัวข้อ	รายละเอียด
๕. วัตถุประสงค์ของโครงการ	๑) เพื่อให้ประชาชนทุกกลุ่มเป้าหมายได้รับการจัดสวัสดิการอย่างทั่วถึง ๒) เพื่อให้ผู้เข้าร่วมโครงการมีความเอื้ออาทร เกื้อกูล ซึ่งกันและกัน ๓) เกิดการขับเคลื่อนกองทุนสวัสดิการชุมชน
๖. ตัวชี้วัดและค่าเป้าหมาย	ร้อยละของตำบลที่สามารถขับเคลื่อนงานกองทุนสวัสดิการชุมชน
๗. พื้นที่เป้าหมาย	กองทุนสวัสดิการชุมชน ๘๗ กองทุน
๘. กิจกรรมหลัก	
<p>๘.๑ กิจกรรมหลักที่ ๑ พัฒนาคุณภาพชีวิตและเสริมสร้างชุมชนสู่ความเข้มแข็งแบบพอเพียง</p> <p>งบประมาณ ๕๖,๓๘๔,๕๐๐ บาท</p> <p>งบพัฒนาจังหวัด ๔,๒๔๘,๙๖๐ บาท</p> <p>งบประมาณปี ๒๕๖๖ จำนวน ๑,๐๗๕,๑๐๐ บาท</p> <p>งบประมาณปี ๒๕๖๗ จำนวน ๑,๐๐๘,๒๕๐ บาท</p> <p>งบประมาณปี ๒๕๖๘ จำนวน ๗๒๑,๘๗๐ บาท</p> <p>งบประมาณปี ๒๕๖๙ จำนวน ๗๒๑,๘๗๐ บาท</p> <p>งบประมาณปี ๒๕๗๐ จำนวน ๗๒๑,๘๗๐ บาท</p> <p>ผู้รับผิดชอบ สนง.พัฒนาสังคมและความมั่นคงของมนุษย์จังหวัดยโสธร</p> <p>งบ อปท. ๕๑,๒๗๖,๕๐๐ บาท</p> <p>งบประมาณปี ๒๕๖๖ จำนวน ๖๘๐,๐๐๐บาท</p> <p>งบประมาณปี ๒๕๖๗ จำนวน ๑๒,๑๓๙,๑๐๐ บาท</p> <p>งบประมาณปี ๒๕๖๘ จำนวน ๑๒,๘๑๙,๑๐๐ บาท</p> <p>งบประมาณปี ๒๕๖๙ จำนวน ๑๒,๘๑๙,๑๐๐ บาท</p> <p>งบประมาณปี ๒๕๗๐ จำนวน ๑๒,๘๑๙,๑๐๐ บาท</p> <p>ผู้รับผิดชอบ อปท.ในพื้นที่ อ. มหาชนะชัย/อปท.ในพื้นที่ อ.ป่าดัว</p>	<p>งบพัฒนาจังหวัด</p> <p>กิจกรรมย่อย : พื้นฟูและพัฒนาศักยภาพกองทุน จำนวน ๑๔ กองทุน พมจ.ยโสธร</p> <p>กิจกรรมย่อย : การพัฒนาศักยภาพคณะกรรมการกองทุนสวัสดิการชุมชนสู่ธรรมภิบาล พมจ.ยโสธร จำนวน ๗๓ กองทุน</p> <p>งบ อปท.</p> <p>อำเภอป่าดัว ปี ๒๕๖๘ งบประมาณ ๑๒,๑๓๙,๑๐๐ บาท</p> <p>๑. โครงการเยี่ยมบ้านผู้สูงอายุ คนพิการ ผู้ป่วยเอดส์ ผู้ยากไร้ และผู้ด้อยโอกาสทางสังคม งบประมาณ ๕,๐๐๐ บาท หน่วยดำเนินการ อบต.เชียงเพ็ง</p> <p>๒. โครงการอุดหนุนกลุ่มสตรีในชุมชน งบประมาณ ๑๐,๐๐๐บาท หน่วยดำเนินการ ทต.ป่าดัว</p> <p>๓. โครงการพัฒนาศักยภาพสตรีชุมชนเข้มแข็งตำบลโคกนาโก งบประมาณ ๓๐,๐๐๐ บาท หน่วยดำเนินการ อบต.โคกนาโก</p> <p>๔. โครงการสงเคราะห์ผู้ด้อยโอกาสทางสังคม งบประมาณ ๑๐๐,๐๐๐ บาท หน่วยดำเนินการ อบต.เชียงเพ็ง</p> <p>๕. โครงการส่งเสริมความรู้และพัฒนาคุณภาพชีวิต เยาวชน สตรี ผู้สูงอายุ ผู้พิการ และผู้ด้อยโอกาสทางสังคม งบประมาณ ๒๐,๐๐๐ บาทหน่วยดำเนินการ อบต.เชียงเพ็ง</p> <p>๖. โครงการเพิ่มศักยภาพพัฒนาผู้สูงอายุ หมู่ที่ ๗ งบประมาณ ๑๕,๐๐๐ บาท หน่วยดำเนินการ อบต. เชียงเพ็ง</p> <p>๗. โครงการพัฒนาคุณภาพชีวิตสตรี งบประมาณ ๒๐,๐๐๐ บาท หน่วยดำเนินการ อบต.เชียงเพ็ง</p> <p>๘. โครงการโรงเรียนผู้สูงอายุ งบประมาณ ๕๐,๐๐๐ บาท หน่วยดำเนินการ อบต.เชียงเพ็ง</p> <p>๙. โครงการสนับสนุนกองทุนสวัสดิการชุมชนตำบลเชียงเพ็ง งบประมาณ ๑๐๐,๐๐๐ บาท หน่วยดำเนินการ อบต.เชียงเพ็ง</p> <p>๑๐.โครงการฝึกอบรมให้ความรู้เกี่ยวกับการดูแลสุขภาพผู้สูงอายุ ผู้พิการงบประมาณ ๒๐,๐๐๐ บาท หน่วยดำเนินการ อบต.เชียงเพ็ง</p> <p>๑๑. โครงการอบรมให้ความรู้เกี่ยวกับการเข้าถึงสิทธิคนพิการ และผู้สูงอายุ งบประมาณ ๒๐,๐๐๐ บาท หน่วยดำเนินการ อบต.เชียงเพ็ง</p> <p>๑๒. จ่ายเบี้ยยังชีพให้กับผู้สูงอายุในพื้นที่ตำบลโพธิ์ไทร งบประมาณ ๘,๑๐๐,๐๐๐ บาท หน่วยดำเนินการ อบต.โพธิ์ไทร</p>

หัวข้อ	รายละเอียด
	<p>๑๓. จ่ายเบี้ยยังชีพให้กับผู้สูงอายุในพื้นที่ตำบลโพธิ์ไทร งบประมาณ ๓,๑๖๘,๐๐๐บาท หน่วยดำเนินการ อบต.โพธิ์ไทร</p> <p>๑๔. จ่ายเบี้ยยังชีพให้กับผู้ป่วยโรคเอดส์ในพื้นที่ตำบลโพธิ์ไทร งบประมาณ ๙๐,๐๐๐ บาท หน่วยดำเนินการ อบต.โพธิ์ไทร</p> <p>๑๕. โครงการช่วยเหลือราษฎรเมื่อประสบภัยพิบัติต่างๆ หมู่ที่ ๑ - ๗ งบประมาณ ๑๐๐,๐๐๐ บาท หน่วยดำเนินการ ที่ทำการปกครอง อ.ป่าดัว,อบต.เชียงเพ็ง</p> <p>๑๖. โครงการสงเคราะห์ผู้ด้อยโอกาสทางสังคม งบประมาณ ๑๐๐,๐๐๐ บาท หน่วยดำเนินการ ที่ทำการปกครอง อ.ป่าดัว,อบต. เชียงเพ็ง</p> <p>๑๗. โครงการเพิ่มประสิทธิภาพให้กับ อสม. หมู่บ้าน กลุ่มแม่บ้าน ฯลฯ งบประมาณ ๑๐๐,๐๐๐ บาท หน่วยดำเนินการ อบต.ศรีฐาน</p> <p>๑๘. โครงการส่งเสริมสุขภาพและสุขอนามัยสำหรับผู้สูงอายุในชุมชน งบประมาณ ๒๕,๓๐๐ บาท หน่วยดำเนินการ กศน.อำเภอป่าดัว</p> <p>๑๙. โครงการ อบรมนักรับบาลผู้สูงอายุ (Care Giver : CG) งบประมาณ ๒๕,๗๐๐ บาท หน่วยดำเนินการ กศน.อำเภอป่าดัว</p> <p>๒๐. โครงการ ส่งเสริมและพัฒนาหมู่บ้านกองทุนแม่ของแผ่นดิน งบประมาณ ๔๐,๑๐๐ บาท หน่วยดำเนินการ พัฒนาชุมชนอำเภอป่าดัว</p>
<p>๘.๒ กิจกรรมหลักที่ ๒ ครอบครัวยุวชน เข้มแข็งอยู่แบบพอเพียง งบประมาณรวม ๔,๑๕๘,๑๐๐ บาท งบจังหวัด ๔,๑๕๘,๑๐๐ บาท งบประมาณปี ๒๕๖๖ จำนวน ๑,๖๕๒,๐๐๐ บาท งบประมาณปี ๒๕๖๗ จำนวน ๕๘๓,๔๐๐ บาท งบประมาณปี ๒๕๖๘ จำนวน ๖๔๐,๙๐๐ บาท งบประมาณปี ๒๕๖๙ จำนวน ๖๔๐,๙๐๐ บาท งบประมาณปี ๒๕๗๐ จำนวน ๖๔๐,๙๐๐ บาท ผู้รับผิดชอบ สนง.พัฒนาสังคมและความมั่นคงของ มนุษย์จังหวัดยโสธร</p>	<p>-การอบรมให้ความรู้เรื่องปรัชญาเศรษฐกิจพอเพียง</p> <p>- ปฏิบัติการจริงในชุมชน</p> <p>- สิ่งดี ๆ เล่าสู่ฟัง</p>
<p>๘.๓ กิจกรรมหลักที่ ๓ เตรียมความพร้อมคน ทุกวัยร่วมสร้างสังคมไทยสูงวัยอย่างมีพฤติกรรม งบประมาณรวม ๔,๖๖๐,๐๐๐ บาท งบจังหวัด ๔,๖๖๐,๐๐๐ บาท งบประมาณปี ๒๕๖๖ จำนวน ๒,๕๐๐,๐๐๐ บาท งบประมาณปี ๒๕๖๗ จำนวน ๗๖๔,๔๐๐ บาท งบประมาณปี ๒๕๖๘ จำนวน ๔๖๕,๒๐๐ บาท งบประมาณปี ๒๕๖๙ จำนวน ๔๖๕,๒๐๐ บาท งบประมาณปี ๒๕๗๐ จำนวน ๔๖๕,๒๐๐ บาท ผู้รับผิดชอบ สนง.พัฒนาสังคมและความมั่นคงของมนุษย์จังหวัดยโสธร</p>	<p>- กิจกรรม Smart Life</p> <p>- กิจกรรม Smart Community</p>

หัวข้อ	รายละเอียด
<p>๘.๔ กิจกรรมหลักที่ ๔ การพัฒนาระบบข้อมูลสารสนเทศคนจนจังหวัดยโสธรแบบบูรณาการ งบประมาณรวม ๑,๒๐๐,๐๐๐ บาท งบจังหวัด ๑,๒๐๐,๐๐๐ บาท งบประมาณปี ๒๕๖๖ จำนวน ๔๐๐,๐๐๐ บาท งบประมาณปี ๒๕๖๗ จำนวน - บาท งบประมาณปี ๒๕๖๘ จำนวน - บาท งบประมาณปี ๒๕๖๙ จำนวน ๔๐๐,๐๐๐ บาท งบประมาณปี ๒๕๗๐ จำนวน ๔๐๐,๐๐๐ บาท ผู้รับผิดชอบ วิทยาลัยชุมชนยโสธร</p>	<p>- ระบบฐานข้อมูลครัวเรือนยากจนจังหวัดยโสธรที่มีความแม่นยำอย่างน้อย ๑ ชุด - บันทึกข้อตกลงความร่วมมือ (MOU)/ มติที่ประชุมกลไกการแก้ไขปัญหาความยากจนของส่วนราชการ/องค์กรปกครองส่วนท้องถิ่น ในจังหวัดยโสธรในการนำระบบข้อมูลสารสนเทศคนจนจังหวัดยโสธรแบบบูรณาการเพื่อช่วยเหลือในพื้นที่</p>
<p>๘.๕ กิจกรรมหลักที่ ๕ ก่อสร้างศูนย์เยาวชนเทศบาลเมืองยโสธร (YOUTH CENTER) งบประมาณรวม ๑๐,๕๐๐,๐๐๐ บาท งบกระทรวง/กรม ๙,๐๐๐,๐๐๐ บาท งบประมาณปี ๒๕๖๖ จำนวน ๙,๐๐๐,๐๐๐ บาท งบ อปท. ๑,๕๐๐,๐๐๐ บาท งบประมาณปี ๒๕๖๖ จำนวน ๓๐๐,๐๐๐ บาท งบประมาณปี ๒๕๖๗ จำนวน ๓๐๐,๐๐๐ บาท งบประมาณปี ๒๕๖๘ จำนวน ๓๐๐,๐๐๐ บาท งบประมาณปี ๒๕๖๙ จำนวน ๓๐๐,๐๐๐ บาท งบประมาณปี ๒๕๗๐ จำนวน ๓๐๐,๐๐๐ บาท ผู้รับผิดชอบ เทศบาลเมืองยโสธร</p>	<p>ก่อสร้างศูนย์เยาวชนเทศบาลเมืองยโสธร (YOUTH CENTER)</p>
<p>๙. หน่วยงานดำเนินการ</p>	<p>สำนักงานพัฒนาสังคมและความมั่นคงของมนุษย์จังหวัดยโสธร /อปท. ในพื้นที่ อ. มหาชนะชัย/ อปท.ในพื้นที่ อ.ป่าดู่/เทศบาลเมืองยโสธร</p>
<p>๑๐. ระยะเวลาในการดำเนินโครงการ</p>	<p>ปีงบประมาณ ๒๕๖๖ - ๒๕๗๐</p>
<p>๑๑. งบประมาณ</p>	<p>ปี ๒๕๖๖-๒๕๗๐ รวม ๗๖,๐๔๓,๔๖๐บาท งบจังหวัด ๑๔,๒๖๗,๐๖๐ บาท งบกระทรวง/กรม ๙,๐๐๐,๐๐๐ บาท งบองค์กรปกครองส่วนท้องถิ่น ๗๖,๐๔๓,๔๖๐บาท</p>
<p>๑๒. ผลผลิต (Output)</p>	<p>๑) เกิดการขับเคลื่อนกองทุนสวัสดิการชุมชน ๒) เกิดการพัฒนาศักยภาพกองทุนสวัสดิการชุมชน</p>
<p>๑๓. ผลลัพธ์จากการดำเนินโครงการ (Outcome)</p>	<p>๑) ประชาชนกลุ่มเป้าหมายมีความเข้าใจเกี่ยวกับการจัดสวัสดิการในชุมชน ๒) มีระบบการช่วยเหลือซึ่งกันและกันภายในชุมชน</p>

หัวข้อ	รายละเอียด
๑. ชื่อโครงการสำคัญ	ประชาสัมพันธ์เสริมสร้างความเข้มแข็งและความมั่นคงของครอบครัวชุมชน สังคม
๒. ชื่อแผนงาน	ยกระดับคุณภาพชีวิตลดความเหลื่อมล้ำทางสังคมและเสริมสร้างชุมชนสู่ความเข้มแข็ง
๓. แนวทางการพัฒนา	ยกระดับคุณภาพชีวิตลดความเหลื่อมล้ำทางสังคมและเสริมสร้างชุมชนสู่ความเข้มแข็ง
๔. หลักการและเหตุผล	<p>จังหวัดยโสธร เป็นจังหวัดที่ดำรงตนตามวิถีอีสาน และช่วยกันคงไว้ซึ่งเอกลักษณ์ อัตลักษณ์ของถิ่น เช่น การจักสาน การทอผ้าไหม ซึ่งควรอนุรักษ์ไว้ ตลอดจนผู้คนในชุมชนต่างพึ่งพาอาศัย ประเพณีติดเป็นแบบอย่างที่ดีแก่ครอบครัวและเยาวชน</p> <p>แต่ปัจจุบันเทคโนโลยีได้เข้ามามีส่วนสำคัญทำให้เยาวชน คนรุ่นใหม่ ออกจากครอบครัว และมีพฤติกรรมที่ไม่เหมาะสม ดังนั้นจึงต้องเร่งสร้างและปลูกจิตสำนึกให้เยาวชนและคนรุ่นใหม่ได้ ตระหนักถึงความสำคัญของครอบครัว ภายใต้อารมณ์ ความรัก ความอบอุ่นของครอบครัว ชุมชนที่เข้มแข็งช่วยกันเป็นหูเป็นตา สอดส่องพฤติกรรมของลูกหลาน ซึ่งจะเป็นเกราะสำคัญ ที่จะทำให้เยาวชนและคนรุ่นใหม่ห่างไกลจากอบายมุขและสิ่งเสพติด และอยู่ในสังคมได้อย่างมีความสุข</p>
๕. วัตถุประสงค์ของโครงการ	<ul style="list-style-type: none"> - ประชาสัมพันธ์เสริมสร้างความเข้มแข็งและความมั่นคงของครอบครัว ชุมชน สังคม - กิจกรรมสร้างและพัฒนาเครือข่าย ครู นักเรียน ประชาสัมพันธ์เสริมสร้าง ชุมชน สังคม นำอยู่
๖. ตัวชี้วัดและค่าเป้าหมาย	<ol style="list-style-type: none"> ๑. จำนวนครั้งในดำเนินกิจกรรมได้ครบตามแผนงานที่กำหนด ๒. ครูและนักเรียนที่เข้าร่วมโครงการ ๓. การเผยแพร่ประชาสัมพันธ์คลิปผ่านสื่อโซเชียล เพจเฟซบุ๊ก สำนักงานประชาสัมพันธ์จังหวัดยโสธร มีผู้ติดตามเพจ ๕๐,๐๐๐ คน มีผู้เข้าถึงไม่น้อยกว่า ๕,๐๐๐ ครั้ง ต่อขึ้น
๗. พื้นที่เป้าหมาย	พื้นที่ ๙ อำเภอ ในจังหวัดยโสธร
๘. กิจกรรมหลัก	
<p>๘.๑ กิจกรรมหลักที่ ๑ ประชาสัมพันธ์เสริมสร้างความเข้มแข็งและความมั่นคงของครอบครัว</p> <p>งบประมาณรวม ๗๐๐,๐๐๐ บาท</p> <p>งบพัฒนาจังหวัด ๗๐๐,๐๐๐ บาท</p> <p>งบประมาณปี ๒๕๖๖ จำนวน ๒๐๐,๐๐๐ บาท</p> <p>งบประมาณปี ๒๕๖๗ จำนวน ๑๐๐,๐๐๐ บาท</p> <p>งบประมาณปี ๒๕๖๘ จำนวน - บาทงบประมาณปี ๒๕๖๙ จำนวน ๒๐๐,๐๐๐ บาทงบประมาณปี ๒๕๗๐ จำนวน ๒๐๐,๐๐๐ บาท</p> <p>ผู้รับผิดชอบ สนง.ประชาสัมพันธ์จังหวัดยโสธร</p>	<ul style="list-style-type: none"> - ประชาสัมพันธ์เสริมสร้างความเข้มแข็งและความมั่นคงของครอบครัว - ผลิตและเผยแพร่สื่อประชาสัมพันธ์คลิปวิดีโอ จำนวน ๑๐ เรื่อง - ติดตามจำนวนผู้รับชมคลิปวิดีโอให้ได้ตามเป้าหมาย

หัวข้อ	รายละเอียด
๙. หน่วยงานดำเนินการ	สำนักงานประชาสัมพันธ์จังหวัดยโสธร
๑๐. ระยะเวลาในการดำเนินโครงการ	ปีงบประมาณ ๒๕๖๖ - ๒๕๗๐
๑๑. งบประมาณ	ปี ๒๕๖๖-๒๕๗๐ รวม ๗,๐๐๐,๐๐๐ บาท งบจังหวัด ๗,๐๐๐,๐๐๐ บาท
๑๒. ผลผลิต (Output)	มีสื่อประชาสัมพันธ์สร้างความเข้มแข็งแก่ครอบครัวและหมู่บ้าน ชุมชน ๑๐ ตอน มี ครู และเยาวชนที่เป็นแกนนำ ในการเป็นกระบอกเสียง และเสริมสร้างความเข้มแข็งแก่ครอบครัวและชุมชน
๑๓. ผลลัพธ์จากการดำเนินโครงการ (Outcome)	ประชาชนได้ตระหนักและมีส่วนร่วมสร้างครอบครัวและชุมชนให้เข้มแข็ง นำอยู่สื่อประชาสัมพันธ์มีผู้เข้าถึงไม่น้อยกว่า ๕,๐๐๐ คนต่อคลิป

หัวข้อ	รายละเอียด
๑. ชื่อโครงการสำคัญ	สร้างมิติใหม่ สุขใจ ไทยโสธร
๒. ชื่อแผนงาน	ยกระดับคุณภาพชีวิตลดความเหลื่อมล้ำทางสังคมและเสริมสร้างชุมชนสู่ความเข้มแข็ง
๓. แนวทางการพัฒนา	ยกระดับคุณภาพชีวิตลดความเหลื่อมล้ำทางสังคมและเสริมสร้างชุมชนสู่ความเข้มแข็ง
๔. หลักการและเหตุผล	<p>ยุทธศาสตร์ชาติ ๒๐ ปี (พ.ศ. ๒๕๖๑ – ๒๕๘๐) กำหนดวิสัยทัศน์ “ประเทศไทยมีความมั่นคง มั่งคั่ง ยั่งยืน เป็นประเทศพัฒนาแล้วด้วยการพัฒนาตามปรัชญาของเศรษฐกิจพอเพียง” และแผนพัฒนาเศรษฐกิจและสังคมแห่งชาติ ฉบับที่ ๑๒ (พ.ศ. ๒๕๖๐ - ๒๕๖๔) ได้กำหนดยุทธศาสตร์การพัฒนาประเทศ ๑๐ ด้าน โดยมียุทธศาสตร์การสร้างความเป็นธรรมลดความเหลื่อมล้ำในสังคมเป็น ๑ ใน ๑๐ ยุทธศาสตร์การพัฒนาตามแผนฯ และรัฐบาลได้กำหนดนโยบายการบริหารราชการแผ่นดิน จำนวน ๑๑ ด้าน ซึ่งมีนโยบายการลดความเหลื่อมล้ำของสังคมและ การสร้างโอกาสเข้าถึงบริการของรัฐเป็นหนึ่งในนโยบายสำคัญ อีกทั้งได้กำหนดให้หลักปรัชญาของเศรษฐกิจพอเพียงเป็นรากฐานการสร้างสังคมเข้มแข็งจากภายในเพื่อก้าวเข้าสู่ประเทศไทย ๔.๐ ด้วยแนวคิดและนวัตกรรมที่จะสร้างความเป็นอยู่ที่ดีขึ้นของคนในประเทศได้อย่างมั่นคง มั่งคั่ง และยั่งยืน</p> <p>จังหวัดยโสธร เป็นดินแดนอันอุดมสมบูรณ์ริมฝั่งแม่น้ำชี มีประวัติความเป็นมาอันยาวนาน โดยเมื่อประมาณ พ.ศ. ๒๓๑๔ ได้มีการอพยพราษฎรมาตั้งบ้านเมืองบริเวณลุ่มน้ำชี บ้านสิงห์ท่า ซึ่งถือเป็นจุดเริ่มต้นในการสร้างบ้านแปลงเมืองยโสธร ต่อมาได้ยกฐานะเป็นเมืองยศสุนทร ในปี พ.ศ. ๒๓๕๗ และสถาปนาเป็นจังหวัดยโสธรในปี พ.ศ. ๒๕๑๕ ดังนั้น จึงถือได้ว่าปี พ.ศ. ๒๕๖๔ จังหวัดยโสธร มีประวัติความเป็นมาครบ ๒๕๐ ปี ประชากรส่วนใหญ่มีอาชีพเป็นเกษตรกร ทำนา ปลูกพืช เลี้ยงสัตว์ โดยมีประเด็นการพัฒนาจังหวัดยโสธร ๔ ประเด็น ได้แก่ ๑) ส่งเสริมการเกษตรปลอดภัยและเกษตรอินทรีย์ครบวงจร</p> <p>๒) ส่งเสริมภูมิปัญญาท้องถิ่น วัฒนธรรม ประเพณี และการค้า การท่องเที่ยว ๓) ยกระดับคุณภาพชีวิต เสริมสร้างความเข้มแข็งของครอบครัวและชุมชน และ ๔) อนุรักษ์ ฟื้นฟู พัฒนาทรัพยากรธรรมชาติและสิ่งแวดล้อม</p> <p>ดังนั้น เพื่อส่งเสริมและสนับสนุนการพัฒนาคุณภาพชีวิตของประชาชน พัฒนาชุมชนอย่างมีทิศทางตามศักยภาพและบริบทของชุมชนสอดคล้องตามหลักปรัชญาของเศรษฐกิจพอเพียง ด้วยความรู้ รัก สามัคคี โดยมีทุกภาคส่วน เข้ามาร่วมกันพัฒนาด้วยรูปแบบ “ประชารัฐ” ให้จังหวัดยโสธรมีความเจริญรุ่งเรือง ใน ๓ มิติ ได้แก่ เศรษฐกิจ สังคม สิ่งแวดล้อม ประชาชนมีรายได้เพิ่มขึ้นจากการประกอบอาชีพเกษตรอินทรีย์ มีรายได้จากการสร้างสรรค์ผลิตภัณฑ์ชุมชนด้วยภูมิปัญญา ทรัพยากรในท้องถิ่น สร้างวัฒนธรรมการแต่งกายด้วยผ้าไทย และความเป็นอยู่ของประชาชนให้ดีขึ้น จึงได้จัดทำโครงการสร้างมิติใหม่ สุขใจไทยโสธร เพื่อการขับเคลื่อนงานพัฒนาจังหวัดยโสธร สู่เป้าหมายการพัฒนาจังหวัด “ยโสธรเมืองเกษตรอินทรีย์ เมืองแห่งวิถีอีสาน”</p>

หัวข้อ	รายละเอียด
๕. วัตถุประสงค์ของโครงการ	<p>๑. เพื่อส่งเสริมและสนับสนุนการพัฒนาจังหวัด และชุมชนให้มีทิศทางที่สอดคล้องตามหลักปรัชญาของเศรษฐกิจพอเพียง ศักยภาพและบริบทของชุมชน โดยมีภาคีเครือข่ายการพัฒนาในรูปแบบ “ประชารัฐ”</p> <p>๒. เพื่อส่งเสริมการพัฒนาคุณภาพชีวิตวิถีเศรษฐกิจพอเพียง ภายใต้สถานการณ์การแพร่ระบาดของโรคติดเชื้อไวรัสโคโรนา ๒๐๑๙ (โควิด-๑๙) ที่ต้องปรับตัวกันในรูปแบบนิวนอร์มอล (New Normal)</p> <p>๓. เพื่อส่งเสริมให้ชุมชนใช้หลักคุณธรรมร่วมกันพัฒนาเศรษฐกิจ สังคม สิ่งแวดล้อม ในการแก้ไขปัญหาชุมชนสู่ความมั่นคง มั่งคั่ง ยั่งยืน</p>
๖. ตัวชี้วัดและค่าเป้าหมาย	<p>๑) มีพื้นที่ปลูกพืชผักสวนครัว และส่งเสริมการใช้พื้นที่ว่างสร้างอาหารปลอดภัยและความมั่นคงทางด้านอาหาร ในระดับครัวเรือน ชุมชน วัด ไม่น้อยกว่า ๙๐๘ หมู่บ้าน/ชุมชน และมีพื้นที่ปลูกพืชผักปลอดภัยต้นแบบ “หนึ่งตำบล หนึ่งถนนกินได้” จำนวน ๗๘ ตำบล</p> <p>๒) ประชาชนในจังหวัดยโสธร มีการสวมใส่ผ้าไทย ผ้าพื้นถิ่น ร้อยละ ๖๐ และผู้ผลิต ผู้ประกอบการประเภทผ้า มีรายได้เพิ่มขึ้น ร้อยละ ๑๐</p> <p>๓) คนจน/ผู้มีรายได้น้อย ผู้พิการ ได้รับการช่วยเหลือและมีคุณภาพชีวิตดีขึ้น ร้อยละ ๙๕</p> <p>๔) หมู่บ้าน/ชุมชน เป้าหมายมีการเสริมสร้างภูมิคุ้มกันและแก้ไขปัญหาหยาเสพติด ปีละ ๔๕ หมู่บ้าน</p>
๗. พื้นที่เป้าหมาย	พื้นที่ ๙ อำเภอ ในจังหวัดยโสธร
๘. กิจกรรมหลัก	
<p>๘.๑ กิจกรรมหลักที่ ๑ สร้างมิติใหม่ สุขใจ ไทยโสธร</p> <p>งบประมาณรวม ๓,๘๐๐,๐๐๐ บาท</p> <p>งบพัฒนาจังหวัด ๓,๘๐๐,๐๐๐ บาท</p> <p>งบประมาณปี ๒๕๖๖ จำนวน ๑,๔๐๐,๐๐๐ บาท</p> <p>งบประมาณปี ๒๕๖๗ จำนวน - บาท</p> <p>งบประมาณปี ๒๕๖๘ จำนวน - บาท</p> <p>งบประมาณปี ๒๕๖๙ จำนวน ๑,๒๐๐,๐๐๐ บาท</p> <p>งบประมาณปี ๒๕๗๐ จำนวน ๑,๒๐๐,๐๐๐ บาท</p> <p>ผู้รับผิดชอบ สนง.พัฒนาชุมชนจังหวัดยโสธร</p>	<ul style="list-style-type: none"> - กิจกรรม ส่งเสริมการใช้พื้นที่ว่างสร้างอาหาร ด้วยการปลูกพืชผัก ปลอดภัย และสร้างความมั่นคงทางอาหาร - กิจกรรม ส่งเสริมวัฒนธรรมการสวมใส่ผ้าไทยวิถีถิ่น - กิจกรรม แก้ไขปัญหาความยากจนลดความเหลื่อมล้ำ “ปฏิบัติการ แก้อัน คณยโสธรไม่ทอดทิ้งกัน” - กิจกรรม เสริมสร้างภูมิคุ้มกันและแก้ไขปัญหาหยาเสพติด
๙. หน่วยงานดำเนินการ	สำนักงานพัฒนาชุมชนจังหวัดยโสธร
๑๐. ระยะเวลาในการดำเนินโครงการ	ปีงบประมาณ ๒๕๖๖ - ๒๕๗๐
๑๑. งบประมาณ	ปี ๒๕๖๖-๒๕๗๐ รวม ๓,๘๐๐,๐๐๐ บาท งบพัฒนาจังหวัด ๓,๘๐๐,๐๐๐ บาท

หัวข้อ	รายละเอียด
๑๒. ผลผลิต (Output)	<p>๑) มีพื้นที่ปลูกพืชผักสวนครัว และส่งเสริมการใช้พื้นที่ว่างสร้างอาหารปลอดภัยและความมั่นคงทางด้านอาหาร ในระดับครัวเรือน ชุมชน วัด ไม่น้อยกว่า ๙๐๘ หมู่บ้าน/ชุมชน และมีพื้นที่ปลูกพืชผักปลอดภัยต้นแบบ “หนึ่งตำบล หนึ่งถนนกินได้” จำนวน ๗๘ ตำบล</p> <p>๒) ประชาชนในจังหวัดยโสธร มีการสวมใส่ผ้าไทย ผ้าพื้นถิ่น ร้อยละ ๖๐ และผู้ผลิต ผู้ประกอบการประเภทผ้า มีรายได้เพิ่มขึ้น ร้อยละ ๑๐</p> <p>๓) คนจน/ผู้มีรายได้น้อย ผู้พิการ ได้รับการช่วยเหลือและมีคุณภาพชีวิตดีขึ้น ร้อยละ ๙๕</p> <p>๔) หมู่บ้าน/ชุมชน เป้าหมายมีการเสริมสร้างภูมิคุ้มกันและแก้ไขปัญหาสุขภาพเสพติด ปีละ ๔๕ หมู่บ้าน</p>
๑๓. ผลลัพธ์จากการดำเนินโครงการ (Outcome)	<p>๑. ประชาชนจังหวัดยโสธรมีการปลูกพืชผักปลอดภัยไว้บริโภคในครัวเรือนและมีความมั่นคงทางด้านอาหาร อย่างน้อยร้อยละ ๘๕ ในจำนวน ๘๘๕ หมู่บ้าน</p> <p>๒. มีการส่งเสริมการพัฒนาผลผลิต/ผลิตภัณฑ์ชุมชน การสวมใส่ผ้าไทยและสนับสนุนสินค้าและผลิตภัณฑ์ชุมชน ประชาชนผู้ประกอบการ OTOP กลุ่มทอผ้ามีรายได้เพิ่มขึ้นร้อยละ ๑๐</p> <p>๓. ร้อยละที่ลดลงของครัวเรือนยากจน ลดลงร้อยละ ๕</p> <p>๔. ชุมชนมีกระบวนการสร้างความรู้ รัก สามัคคี และหลักคุณธรรมในการป้องกันและแก้ไขปัญหาสุขภาพเสพติด ปีละ ๔๕ หมู่บ้าน</p>

หัวข้อ	รายละเอียด
๑. ชื่อโครงการสำคัญ	เพิ่มโอกาสการเข้าถึงน้ำประปาของประชาชนในพื้นที่จังหวัดยโสธร
๒. ชื่อแผนงาน	ยกระดับคุณภาพชีวิตลดความเหลื่อมล้ำทางสังคมและเสริมสร้างชุมชนสู่ความเข้มแข็ง
๓. แนวทางการพัฒนา	ยกระดับคุณภาพชีวิตลดความเหลื่อมล้ำทางสังคมและเสริมสร้างชุมชนสู่ความเข้มแข็ง
๔. หลักการและเหตุผล	เพื่อให้ประชาชนเข้าถึงการรับบริการน้ำประปาที่สะอาดปลอดภัยตามมาตรฐานอย่างเท่าเทียมและทั่วถึง สามารถรองรับความต้องการใช้น้ำที่เพิ่มขึ้นจากการขยายตัวของประชากร เศรษฐกิจ อุตสาหกรรม และการท่องเที่ยว อีกทั้งยังสนับสนุนนโยบายรัฐบาลในการขยายเขตการให้บริการน้ำประปาเพื่อใช้อุปโภคบริโภคได้อย่างทั่วถึงและเพียงพอ
๕. วัตถุประสงค์ของโครงการ	๑. เพื่อขยายเขตพื้นที่ให้บริการน้ำประปา เพื่อให้ชุมชนเมืองมีน้ำสะอาดเพื่ออุปโภคบริโภค ๒. เพื่อให้ประชาชนมีคุณภาพชีวิตที่ดีขึ้นและลดความเหลื่อมล้ำของประชาชนให้น้ำประปาเข้าถึงทุกพื้นที่
๖. ตัวชี้วัดและค่าเป้าหมาย	ก่อสร้างระบบส่ง-จ่ายน้ำประปา จำนวน ๑๘ แห่ง
๗. พื้นที่เป้าหมาย	พื้นที่ ๙ อำเภอ ในจังหวัดยโสธร
๘. กิจกรรมหลัก	
๘.๑ กิจกรรมหลักที่ ๑ เพิ่มโอกาสการเข้าถึงน้ำประปาของประชาชนในพื้นที่จังหวัดยโสธร งบประมาณรวม ๙๐๓,๓๑๘,๙๐๐ บาท <u>งบกระทรวง/กรม ๙๐๓,๓๑๘,๙๐๐ บาท</u> งบประมาณปี ๒๕๖๖ จำนวน ๑๘๔,๘๘๒,๐๐๐ บาท งบประมาณปี ๒๕๖๗ จำนวน ๑๗๙,๖๐๙,๐๐๐ บาท งบประมาณปี ๒๕๖๘ จำนวน ๑๗๙,๖๐๙,๐๐๐ บาท งบประมาณปี ๒๕๖๙ จำนวน ๑๗๙,๖๐๙,๐๐๐ บาท งบประมาณปี ๒๕๗๐ จำนวน ๑๗๙,๖๐๙,๐๐๐ บาท ผู้รับผิดชอบ การประปาส่วนภูมิภาค สาขายโสธร	ก่อสร้างระบบส่ง-จ่ายน้ำประปา จำนวน ๑๘ แห่ง ประกอบด้วย ๑. งานวางท่อขยายเขตจำหน่ายน้ำ หมู่ ๔ บ้านหนองแฝก (ซอยตรงข้ามสถานีไฟฟ้าแรงสูง) ตำบลตาดทอง อำเภอเมืองยโสธร จังหวัดยโสธร งบประมาณ ๑๗๒,๐๐๐ บาท ๒. งานวางท่อขยายเขตจำหน่ายน้ำ หมู่ ๕, หมู่ ๑๑ บ้านดงยาง ตำบลบกเรือ อำเภอมหาชนะชัย จังหวัดยโสธร งบประมาณ ๒๕๐,๐๐๐ บาท ๓. งานวางท่อขยายเขตจำหน่ายน้ำ หมู่ ๔ บ้านดอนฮี (ทางเข้าวัดป่าดอนฮีขันติธรรม), หมู่ ๑๖ บ้านหนองสมบูรณ์ (ซอยตรงข้ามวัดโสมนัสสถาน, ถนน อบจ.ยส.๓๙๕๓) ตำบลสวาท อำเภอเลิงนกทา จังหวัดยโสธร งบประมาณ ๙๖๖,๐๐๐ บาท ๔. งานวางท่อขยายเขตจำหน่ายน้ำ ถนนองค์การบริหารส่วนจังหวัดยโสธร หมายเลข ๓๔๐๓ หมู่ ๑, หมู่ ๗ ตำบลค้อวัง อำเภอค้อวัง จังหวัดยโสธร งบประมาณ ๔๘๔,๐๐๐ บาท ๕. งานวางท่อขยายเขตจำหน่ายน้ำ หมู่ ๓ บ้านดอนมะยาง (ทางเข้าสำนักสงฆ์ดอนปู่เจ้า) ตำบลตาดทอง อำเภอเมืองยโสธร จังหวัดยโสธร งบประมาณ ๕๑๒,๐๐๐ บาท ๖. งานวางท่อขยายเขตจำหน่ายน้ำ ชุมชนหลังสำนักงานการไฟฟ้าหลังเก่า หมู่ ๒ ตำบลลุมพุก อำเภอคำเขื่อนแก้ว จังหวัดยโสธร งบประมาณ ๓๐๐,๐๐๐ บาท ๗. งานวางท่อขยายเขตจำหน่ายน้ำ หมู่ ๗ บ้านกลาง, หมู่ ๑๐ บ้านสระเกษ ตำบลโพธิ์ไทร อำเภอป่าติ้ว จังหวัดยโสธร

หัวข้อ	รายละเอียด
	<p>งบประมาณ ๕,๙๗๔,๐๐๐ บาท</p> <p>๘. งานก่อสร้างระบบสูบน้ำ และสถานีจ่ายน้ำประปา การประปาส่วนภูมิภาคสาขาไฮสตร ตำบลในเมือง อำเภอเมืองไฮสตร และตำบลทรายมูล อำเภอทรายมูล จังหวัดไฮสตรงบประมาณ ๗๗,๓๕๐,๐๐๐ บาท</p> <p>๙. งานก่อสร้างระบบผลิตน้ำขนาด ๑๐๐ ลบ.ม./ชม การประปาส่วนภูมิภาคสาขาเลิงนงกา หน่วยบริการกุดชุม พร้อมก่อสร้างสถานีสูบน้ำ ให้บริการประชาชนในพื้นที่ เทศบาลตำบลคำเตย อำเภอไทยเจริญ จังหวัดไฮสตร งบประมาณ ๔๖,๖๐๐,๐๐๐ บาท</p> <p>๑๐. งานปรับปรุงเพิ่มประสิทธิภาพระบบท่อจ่ายน้ำ การประปาส่วนภูมิภาคสาขาไฮสตร ตำบลในเมือง อำเภอเมืองไฮสตร จังหวัดไฮสตร งบประมาณ ๑๙,๕๐๐,๐๐๐ บาท</p> <p>๑๑. งานวางท่อส่งน้ำดิบโดยการประสานต่อกับระบบส่งน้ำอ่างเก็บน้ำห้วยโพง(ตอนบน)ของชลประทาน จากโรงเรียนตำรวจตระเวนชายแดนบ้านศรีสวัสดิ์ ถึงสถานีผลิตน้ำหน่วยบริการกุดชุม เพื่อเพิ่มน้ำต้นทุน การประปาส่วนภูมิภาคสาขาเลิงนงกา (หน่วยบริการกุดชุม) ตำบลคำเตย อำเภอไทยเจริญ จังหวัดไฮสตร งบประมาณ ๒๗,๔๙๙,๐๐๐ บาท</p>
๙. หน่วยงานดำเนินการ	การประปาส่วนภูมิภาค สาขาไฮสตร
๑๐. ระยะเวลาในการดำเนินโครงการ	ปีงบประมาณ ๒๕๖๖ - ๒๕๗๐
๑๑. งบประมาณ	ปี ๒๕๖๖-๒๕๗๐ รวม ๙๐๓,๓๑๘,๙๐๐ บาท งบกระทรวง/กรม จำนวน ๙๐๓,๓๑๘,๙๐๐ บาท
๑๒. ผลผลิต (Output)	ประชาชนได้มีระบบส่ง-จ่ายน้ำประปา จำนวน ๑๘ แห่ง
๑๓. ผลลัพธ์จากการดำเนินโครงการ (Outcome)	<ul style="list-style-type: none"> - เพิ่มประสิทธิภาพและขยายเขตพื้นที่ให้บริการระบบประปาเพื่อการอุปโภค-บริโภค - ประชาชนได้รับบริการน้ำประปาเพิ่มขึ้น

หัวข้อ	รายละเอียด
๑. ชื่อโครงการสำคัญ	โครงการพัฒนาโครงสร้างพื้นฐานเพื่อยกระดับคุณภาพชีวิตของประชาชน
๒. ชื่อแผนงาน	ยกระดับคุณภาพชีวิตลดความเหลื่อมล้ำทางสังคมและเสริมสร้างชุมชนสู่ความเข้มแข็ง
๓. แนวทางการพัฒนา	ยกระดับคุณภาพชีวิตลดความเหลื่อมล้ำทางสังคมและเสริมสร้างชุมชนสู่ความเข้มแข็ง
๔. หลักการและเหตุผล	<p>ตามแผนยุทธศาสตร์ชาติ ๒๐ ปี และแผนพัฒนาเศรษฐกิจและสังคมแห่งชาติฉบับที่ ๑๒ ได้กำหนดกรอบแนวทางการพัฒนาเพื่อให้ประชาชนมีคุณภาพชีวิตที่ดี และพัฒนาระบบบริหารจัดการและการกำกับดูแลให้สอดคล้องกับมาตรฐานสากล สร้างความเป็นธรรมแก่ประชาชนในการเข้าถึงการบริการและโครงสร้างพื้นฐาน โดยมุ่งเน้นการพัฒนาโครงสร้างพื้นฐานและระบบโลจิสติกส์ของประเทศเพื่อขยายขีดความสามารถและพัฒนาคุณภาพการให้บริการเพื่อรองรับการขยายตัวของเมืองและพื้นที่เศรษฐกิจหลักรวมทั้งส่งเสริมการพัฒนาคุณภาพชีวิตของทุกกลุ่มในสังคมเน้นให้เกิดความเชื่อมโยงในอนุภูมิภาคและในอาเซียนอย่างเป็นระบบ โดยมีโครงข่ายเชื่อมโยงภายในประเทศที่สนับสนุนการพัฒนาพื้นที่ตามแนวระเบียงเศรษฐกิจต่างๆ จากผลการเสนอความต้องการในด้านโครงสร้างพื้นฐาน การสาธารณสุขโรคของประชาชนในพื้นที่ อำเภอบึงสามพัน และท้องถื่นที่ได้เสนอความต้องการผ่านประชาคมหมู่บ้าน มาสู่จังหวัดนั้นได้มุ่งเน้นให้มีการก่อสร้างถนนสาธารณประโยชน์ เพื่อรองรับการคมนาคม การขนส่งสินค้า การบริการ การท่องเที่ยว ฯลฯ ประกอบกับสภาพสังคมปัจจุบันได้มีการขยายตัวของประชากร ผู้สูงอายุ และมีปริมาณการสัญจรของยานพาหนะต่างๆ เพิ่มขึ้นทุกปี แต่ในหลายพื้นที่ถนนยังมีสภาพเป็นหลุมเป็นบ่อ จนก่อให้เกิดอันตรายและอุบัติเหตุกับประชาชนผู้สัญจรไปมานับครั้งไม่ถ้วน รวมทั้ง การมีเส้นทางคมนาคมที่ไม่สะดวกยังเป็นอุปสรรคต่อการพัฒนาด้านการส่งเสริมคุณภาพชีวิตความเป็นอยู่ของประชาชน ด้านเศรษฐกิจ การขนส่งสินค้า การคมนาคม และการท่องเที่ยว ดังนั้น จากที่กล่าวมาข้างต้นจะเห็นได้ว่ามีความจำเป็นอย่างยิ่งที่จะต้องดำเนินการพัฒนาด้านการสาธารณสุขโรค โดยเฉพาะการสร้าง ซ่อมแซมเส้นทางคมนาคมให้มีความสะดวก ปลอดภัยอยู่ตลอดเวลา</p>
๕. วัตถุประสงค์ของโครงการ	- เพื่อพัฒนาคุณภาพชีวิตของประชาชน โดยการพัฒนาโครงสร้างพื้นฐานและเส้นทางคมนาคมให้มีความสะดวก ปลอดภัย และสามารถเชื่อมโยงกับเส้นทางคมนาคมขนส่งที่สำคัญทางด้านเศรษฐกิจ การค้า การท่องเที่ยว
๖. ตัวชี้วัดและค่าเป้าหมาย	โครงสร้างพื้นฐานในพื้นที่จังหวัดยโสธร ทั้ง ๙ อำเภอ ได้รับการพัฒนา
๗. พื้นที่เป้าหมาย	พื้นที่ ๙ อำเภอ ในจังหวัดยโสธร

หัวข้อ	รายละเอียด
<p>๘. กิจกรรมหลัก</p>	
<p>๘.๑ กิจกรรมหลักที่ ๑ พัฒนาโครงสร้างพื้นฐานเพื่อยกระดับคุณภาพชีวิตของประชาชน งบประมาณรวม ๗,๓๑๘,๕๙๔,๘๔๑ บาท งบ อปท. ๗,๓๑๘,๕๙๔,๘๔๑ บาท งบประมาณปี ๒๕๖๖ จำนวน ๓๓๒,๒๒๐,๐๐๐ บาท งบประมาณปี ๒๕๖๗ จำนวน ๒,๐๕๓,๒๐๕,๖๕๔ บาท งบประมาณปี ๒๕๖๘ จำนวน ๓๕๗,๗๐๔,๔๗๙ บาท งบประมาณปี ๒๕๖๙ จำนวน ๒,๒๘๘,๐๓๑,๓๕๔ บาท งบประมาณปี ๒๕๗๐ จำนวน ๒,๒๘๗,๔๕๑,๓๕๔ บาท ผู้รับผิดชอบ อำเภอทรายมูล, อำเภอมหาชนะชัย, อำเภอเมืองยโสธร</p>	<p>งบ อปท. อำเภอทรายมูล ปีงบประมาณ ๒๕๖๘ งบประมาณ ๒๙,๘๒๕,๖๐๐ บาท ๑. โครงการก่อสร้างถนนคอนกรีตเสริมเหล็กเหล่าเมย - วาริราชเดช งบประมาณ ๑๐,๐๐๐,๐๐๐ บาท ๒.โครงการก่อสร้างถนนคสล. สายบ้านสีสุก ต.ตุ่ลาด อ.ทรายมูล เชื่อม บ้านม่วงใหญ่ ต.โพนงาม อ.กุดชุม จ.ยโสธร งบประมาณ ๔,๒๐๗,๐๐๐ บาท ๓.โครงการซ่อมสร้างถนนลาดยางสายบ้านนาเวียง - บ้านหนองแวง ตำบลนาเวียง อำเภอทรายมูล จังหวัดยโสธร งบประมาณ ๖,๐๐๐,๐๐๐ บาท ๔.โครงการก่อสร้างถนนลาดยางสายบ้าน บะคอม - บ้านหนองแซง ตำบลโพนงาม อำเภอ กุดชุม จังหวัดยโสธร งบประมาณ ๙,๐๐๐,๐๐๐ บาท ๕.ก่อสร้างถนนลูกรัง สายระหว่างบ้านโป่ง หมู่ที่ ๒ ตำบลนาเวียง อำเภอทรายมูล - บ้านคำเลา หมู่ที่ ๑๑ ตำบลโพนงาม อำเภอ กุดชุม งบประมาณ ๖๑๘,๖๐๐ บาท อำเภอมหาชนะชัย ปีงบประมาณ ๒๕๖๘ งบประมาณ ๑๒,๕๐๐,๐๐๐ บาท ๑. โครงการปรับปรุงซ่อมแซมถนนลาดยาง อ.มหาชนะชัย - บ้านนาดี - นาอุดม - หัวเมือง - หัวดง งบประมาณ ๕,๐๐๐,๐๐๐ บาท ๒. โครงการซ่อม/แซม สร้างถนนลาดยางสายบ้าน ขาม - ฟ้ายาด งบประมาณ ๒,๐๐๐,๐๐๐ บาท ๓. โครงการปรับปรุงซ่อมแซมถนนลาดยางบ้านบุรพา ถึงบ้านดง ฝั่งทาง ระยะทาง ๕๐๐ เมตร (หมู่ที่ ๖ ตำบลบึงแก) งบประมาณ ๑,๐๐๐,๐๐๐ บาท ๔. โครงการซ่อมแซม/ซ่อมสร้าง ถนนลาดยางสายบ้าน คุ่ม - ปลาบึง งบประมาณ ๑,๐๐๐,๐๐๐ บาท ๕. โครงการซ่อมแซม/ซ่อมสร้าง ถนนลาดยางสายบ้าน คุ่ม - คูสองชั้น งบประมาณ ๑,๕๐๐,๐๐๐ บาท ๖. โครงการซ่อมแซม / ซ่อม สร้างถนนลาดยางสายพลไฉ หมู่ ๓ ตำบลคูเมือง งบประมาณ ๑,๐๐๐,๐๐๐ บาท ๗. โครงการซ่อมสร้างถนนลาดยางสายหนองตุ - นาโพธิ์ (ช่วงตำบล พระเสาร์) งบประมาณ ๑,๐๐๐,๐๐๐ บาท</p>

หัวข้อ	รายละเอียด
	<p><u>อำเภอเมืองยโสธร ปีงบประมาณ ๒๕๖๘ งบประมาณ</u> <u>๑๖๗,๓๐๖,๗๐๐ บาท</u></p> <p>๑.ก่อสร้างถนนดินลูกรัง หมู่ ๑ ขนาดกว้าง ๔ เมตร ยาว ๑,๐๐๐ เมตร (สายบ้านชุมเงิน-ไปบ้านสะแนน จากที่สวนนางพิกุล นักฟ้อน - บ้านนายต๋นย ชั้นแก้ว - บ้านนายสุวรรณ กาทัด) งบประมาณ ๔๐๐,๐๐๐ บาท</p> <p>๒.ก่อสร้างถนนดินลูกรัง หมู่ ๔ ขนาดกว้าง ๔ เมตร ยาว ๕๐๐ เมตร (จากบ้านนางทองใส ออจหาญ - ที่สาธารณะหนองบัว) งบประมาณ ๒๐๐,๐๐๐ บาท</p> <p>๓.ก่อสร้างถนนดินลูกรัง หมู่ ๖ ขนาดกว้าง ๔ เมตร ยาว ๔๐๐ เมตร (จากที่นายนายประสิทธิ์ - ที่น่านางบุบผา) งบประมาณ ๒๔๐,๐๐๐ บาท</p> <p>๔.ก่อสร้างถนนดินลูกรัง หมู่ ๘ ขนาดกว้าง ๓ เมตร ยาว ๑,๐๐๐ เมตร (จากบ้านนางจุมทอง แสนสุข - ทางเมือง) งบประมาณ ๔๐๐,๐๐๐ บาท</p> <p>๕.ก่อสร้างถนน คสล.หมู่ ๒ ขนาดกว้าง ๒.๕๐ เมตร ยาว ๕๐๐ เมตร พร้อมวางท่อระบายน้ำ ขนาด ๓๐x๑๐๐ เมตร จำนวน ๔ ท่อน (จากหนองอึ่ง - นานายเพ็ง แสงผล) งบประมาณ ๗๒๕,๐๐๐ บาท</p> <p>๖. ก่อสร้างถนน คสล.หมู่ ๓ ขนาดกว้าง ๔ เมตร ยาว ๑๕๐ เมตร (จากบ้านเหลื่อม - บ้านท่าค้อ) งบประมาณ ๓๔๘,๐๐๐ บาท</p> <p>๗.ก่อสร้างถนน คสล.หมู่ ๓ ขนาดกว้าง ๔ เมตร ยาว ๓๐๐ เมตร (สายคุ้มตงหัวซี - บ้านหนองบัว จากบ้านนางภาสน์จันทะโชติ - บ้านนางลลิตา บอร์) งบประมาณ ๖๙๖,๐๐๐ บาท</p> <p>๘.ก่อสร้างถนน คสล.หมู่ ๔ ขนาดกว้าง ๕ เมตร ยาว ๒๕๐ เมตร (จากสี่แยกบ้านนางเกียง ศรีทอง - สี่แยกบ้านนายณรงค์ โฆษณา) งบประมาณ ๗๒๕,๐๐๐ บาท</p> <p>๙.ขยายไหล่ถนน คสล.ทั้งสองข้าง หมู่ ๑ (จากหน้า ศพด.เดิม - หน้าบ้านนางศศิธร ไตรจิตร์) ขนาดกว้าง ๐.๕๐x๑.๐๐x๓๐๐ เมตร งบประมาณ ๔๕๐,๐๐ บาท</p> <p>๑๐.ซ่อมแซมถนน คสล. ภายในหมู่บ้าน หมู่ ๒ งบประมาณ ๑๐๐,๐๐๐ บาท</p> <p>๑๑.ซ่อมแซมถนนลาดยาง หมู่ ๓ กว้าง ๕ เมตร ยาว ๒๐๐ ม. (สายสี่แยกวัดธรรมวิเวก - บ้านประกาศ จันทโชติ) งบประมาณ ๓๐๐,๐๐๐ บาท</p> <p>๑๒.ยกระดับถนนดินลูกรัง หมู่ ๕ ขนาดกว้าง ๔ เมตร ยาว ๕๐๐ เมตร (สายหลังโรงเรียนบ้านคุยต๋นเต่า - บ้าน น.ส.พิกุล พูลเพิ่ม) งบประมาณ ๓๐๐,๐๐๐ บาท</p>

หัวข้อ	รายละเอียด
	<p>๑๓.โครงการปรับปรุงถนนลูกรัง เป็นถนนคอนกรีตเสริมเหล็ก หมู่ที่ ๒ บ้านโนนขี้เหล็ก ตำบลทุ่งแต้ - เชื่อมถนนบ้านทรายมูล (น้อยหนองสระพัง) อำเภอทรายมูล งบประมาณ ๔๘๐,๐๐๐ บาท</p> <p>๑๔.โครงการปรับปรุงถนนลูกรังเป็นถนนคอนกรีตเสริมเหล็ก หมู่ที่ ๖ บ้านหนองเม็ก - ต่อเขตบ้านคำแซนศอก อำเภอทรายมูล งบประมาณ ๒๔๐,๐๐๐ บาท</p> <p>๑๕.โครงการก่อสร้างถนนคอนกรีตเสริมเหล็ก หมู่ที่ ๖ บ้านหนองเม็ก จากบ้านนายเกรียงศักดิ์ เชื่อมต่อบ้านดอนกระยอมหมู่ที่ ๕ ตำบลทุ่งนางโกล งบประมาณ ๙๓๖,๐๐๐ บาท</p> <p>๑๖.โครงการปรับปรุงถนนลูกรังเป็นถนนคอนกรีตเสริมเหล็ก หมู่ที่ ๙ บ้านโนนสะอาด ตำบลทุ่งแต้ - บ้านนาสะแบง หมู่ที่ ๘ ตำบลทุ่งนางโกล งบประมาณ ๒,๗๙๗,๕๐๐ บาท</p> <p>๑๗. โครงการปรับปรุงถนนลูกรังเป็นถนนคอนกรีตเสริมเหล็ก หมู่ที่ ๖ บ้านหนองเม็ก จากแยกบ้านนางหนูพร ทองโสม เชื่อมถนนคอนกรีตเสริมเหล็ก หมู่ที่ ๙ บ้านโนนโพธิ์ ตำบลทุ่งนางโกล งบประมาณ ๙๓๖,๐๐๐ บาท</p> <p>๑๘.โครงการซ่อมสร้างถนนลาดยางและเสริมผิวลาดยางแอสฟัลท์ติกคอนกรีต จากนางบุญหนา พลไชย บ้านหนองคู หมู่ที่ ๗ ต.หนองคู ถึงบ้าน นางสำรี สาระกุล บ้านหนองแสง งบประมาณ ๓,๐๐๐,๐๐๐ บาท</p> <p>๑๙. โครงการก่อสร้างถนนคอนกรีตเสริมเหล็ก บ้านหนองคู หมู่ที่ ๒ ครอบคลุมบริเวณลำห้วยถ่ม ทั้งสองข้างทาง งบประมาณ ๑,๐๐๐,๐๐๐ บาท</p> <p>๒๐.โครงการก่อสร้างถนนคอนกรีตเสริมเหล็ก บ้านหนองคู หมู่ที่ ๒ จากที่นา นายเจริญ กาลจักร ถึงลำห้วยถ่ม งบประมาณ ๙๐๐,๐๐๐ บาท</p> <p>๒๑.โครงการก่อสร้างถนนลูกรัง หมู่ที่ ๓ จากบ้าน นายไพฑูลย์ ก้อนผา ถึงถนนอรุณประเสริฐ งบประมาณ ๒๐๘,๐๐๐ บาท</p> <p>๒๒.โครงการก่อสร้างถนนลาดยาง หมู่ที่ ๔ จากสี่แยกบ้าน นางบุญมาก หอมหวาน ถึงเขตบ้านสะเดา ต.ตาตทอง งบประมาณ ๙๐๐,๐๐๐ บาท</p> <p>๒๓.โครงการซ่อมสร้างถนนลาดยางผิวทางแอสฟัลท์ติกคอนกรีต หมู่ที่ ๒ สายบริเวณที่นายนายน้อม ทาระพันธ์ - ถนน อบจ.ยส.ถ ๑-๐๒๘๕ งบประมาณ ๔,๕๐๐,๐๐๐ บาท</p> <p>๒๔.ก่อสร้างถนนคอนกรีตเสริมเหล็กหมู่บ้านดอนกลองหมู่ที่ ๗ สายจากบ้านดอนกลอง หมู่ที่ ๗- สามแยกเขตติดต่อตำบลหนองหิน ต.หนองเรือ อ.เมือง จ.ยโสธร งบประมาณ ๓,๖๐๐,๐๐๐ บาท</p>

หัวข้อ	รายละเอียด
	<p>๒๕.ก่อสร้างถนนคอนกรีตเสริมเหล็กหมู่บ้านหนองเรือ หมู่ที่ ๓ สาย หนองเรือ - ถ.เจ้าเสด็จ รหัสสายทาง ยส.ถ. ๘๒-๐๐๓ งบประมาณ ๒,๐๐๐,๐๐๐ บาท</p> <p>๒๖.โครงการก่อสร้างถนน คสล.จากวัดสิงห์ทอง ถึงถนนลาดยางนาสะ ไมย์-หนองศาลา งบประมาณ ๒,๕๙๓,๐๐๐ บาท</p> <p>๒๗.โครงการก่อสร้างถนน คสล.จากบ้านนาสะไมย์ หมู่ที่ ๑๑ ถึงถนน ทช.๔๐๐๖ งบประมาณ ๗,๔๖๙,๐๐๐ บาท</p> <p>๒๘.ก่อสร้างถนน คสล.จากถนนเจ้าเสด็จ ถึงบ้านหนองจาน หมู่ที่ ๑๐ งบประมาณ ๒,๓๑๔,๐๐๐ บาท</p> <p>๒๙.โครงการก่อสร้างถนนคอนกรีตเสริมเหล็ก บ้านสิงห์ หมู่ที่ ๓ สาย หน้าโรงเรียนบ้านสิงห์ งบประมาณ ๒,๓๖๐,๓๐๐ บาท</p> <p>๓๐.โครงการก่อสร้างถนนคอนกรีตเสริมเหล็ก บ้านสิงห์ หมู่ที่ ๑ สาย หน้าโรงเรียนบ้านสิงห์-บ้านดอนกลอง งบประมาณ ๒,๕๘๔,๓๐๐ บาท</p> <p>๓๑.โครงการก่อสร้างถนนคอนกรีตเสริมเหล็ก บ้านหนองซอน หมู่ที่ ๒ สายบ้านหนองซอน-บ้านกุดจอก งบประมาณ ๙,๙๖๖,๒๐๐ บาท</p> <p>๓๒.โครงการเสริมผิวแอสฟัลท์ติกคอนกรีตสายหน้าอบตสิงห์-บ้านนาย สุมิตร พรานเนื้อ งบประมาณ ๔๔๓,๔๐๐ บาท</p> <p>๓๓.โครงการเสริมผิวแอสฟัลท์ติกคอนกรีต บ้านหนองซอน หมู่ที่ ๒ สายสิงห์โคก-สิงห์ท่า งบประมาณ ๒,๐๖๗,๐๐๐ บาท</p> <p>๓๔.โครงการซ่อมสร้างผิวลาดยางแอสฟัลท์ติกคอนกรีต บ้านสิงห์ หมู่ ที่ ๑ สายแยกโรงสี นายคำเหลา ศรีหล้า-ศาลาประชาคม หมู่ ๑๑ งบประมาณ ๕๗๗,๐๐๐ บาท</p> <p>๓๕.โครงการซ่อมสร้างผิวลาดยางแอสฟัลท์ติกคอนกรีต บ้านสิงห์ หมู่ที่ ๑๐ สายบ้านนางคำแปลง ชันดี - บ้านนายโกศัย บุญยก งบประมาณ ๒,๕๐๐,๐๐๐ บาท</p> <p>๓๖.โครงการก่อสร้างถนนลาดยาง สายบ้านหนองแสง-บ่อขยะ-บ้าน หนองคู งบประมาณ ๘,๕๐๐,๐๐๐ บาท</p> <p>๓๗.โครงการก่อสร้างถนนลาดยาง สายบ้านหนองแสง-บ้านหนอง หงอก สายที่ดินสายสุพจน์ เครือนิล งบประมาณ ๑๐,๔๓๔,๐๐๐ บาท</p> <p>๓๘. ก่อสร้างถนน คสล.บ้านประชาสรรค์ คุ้มน้อยสุรินทร์ งบประมาณ ๓๐๐,๐๐๐ บาท</p> <p>๓๙. ก่อสร้างร่องระบายน้ำในหมู่บ้านศาลาแดง ถึงถนนแจ้งสนิท งบประมาณ ๒๐๐,๐๐๐ บาท</p> <p>๔๐. ก่อสร้างถนน คสล.ประปาบ้าน ถึง ลำน้ำชี งบประมาณ ๓๐๐,๐๐๐ บาท</p>

หัวข้อ	รายละเอียด
	<p>๔๑. ก่อสร้างถนน คสล.ลูกรัง ลาน้ำกว้างหมู่ ๑๐ งบประมาณ ๖๐๐,๐๐๐ บาท</p> <p>๔๒. ก่อสร้างปรับปรุงถนนลาดยางจากโรงเรียนบ้านกุดกง หมู่ ๔ ถึง หมู่ ๑๔ งบประมาณ ๑๕๐,๐๐๐ บาท</p> <p>๔๓. ก่อสร้างถนนลาดยางบ้านเหลื่อมถึงบ้านท่าค้อ งบประมาณ ๕๐๐,๐๐๐ บาท</p> <p>๔๔. ก่อสร้างก่อสร้างถนนลาดยางจากบ้านกลางลุ่มพุกถึงบ้านดอนแก้ว งบประมาณ ๑๐,๐๐๐,๐๐๐ บาท</p> <p>๔๕. ก่อสร้างถนน คสล.ระหว่างบ้านชุมเงิน ม.๑ ถึง บ้านสะแนน ม.๒ งบประมาณ ๓,๐๐๐,๐๐๐ บาท</p> <p>๔๖. ก่อสร้างถนนลาดยางบ้านชุมเงิน ม.๑ ถึงบ้านเชียงคำ ม.๑๐ งบประมาณ ๕,๐๐๐,๐๐๐ บาท</p> <p>๔๗. โครงการไฟฟ้าแสงสว่างในตำบลทุ่งนางโือก หมู่ ๑ ๙ งบประมาณ ๒,๐๐๐,๐๐๐ บาท</p> <p>๔๘. วางท่อประปาใหม่ในหมู่บ้าน งบประมาณ ๑,๗๐๐,๐๐๐ บาท</p> <p>๔๙. ซ่อมบำรุง ปรับปรุง ขยายด้านน้ำประปาภายในหมู่บ้าน งบประมาณ ๗,๐๐๐,๐๐๐ บาท</p> <p>๕๐. โครงการก่อสร้างระบบประปาหมู่บ้าน บ้านโพนสิม หมู่ที่ ๕ งบประมาณ ๑,๐๐๐,๐๐๐ บาท</p> <p>๕๑. ติดตั้งระบบสูบน้ำประปาหมู่บ้านด้วยพลังงานแสงอาทิตย์ งบประมาณ ๓๕๐,๐๐๐ บาท</p> <p>๕๒. โครงการขยายโรงน้ำชุมชน งบประมาณ ๑๐๐,๐๐๐ บาท</p> <p>๕๓. ก่อสร้างโรงน้ำชุมชน งบประมาณ ๓๕๐,๐๐๐ บาท</p> <p>๕๔. ปรับปรุงร้านค้าสหกรณ์ในหมู่บ้าน งบประมาณ ๑๐๐,๐๐๐ บาท</p> <p>๕๕. ปรับปรุงตลาดสดให้มีมาตรฐานมากยิ่งขึ้น งบประมาณ ๕๐,๐๐๐,๐๐๐ บาท</p> <p>๕๖. ก่อสร้างตลาดชุมชน งบประมาณ ๓๐๐,๐๐๐ บาท</p> <p>๕๗. ปรับปรุงต่อเติมตลาดสด งบประมาณ ๑,๐๐๐,๐๐๐ บาท</p>

หัวข้อ	รายละเอียด
	<p><u>อำเภอป่าต้ว ปีงบประมาณ ๒๕๖๘ งบประมาณ ๔๒,๕๘๖,๗๐๐ บาท</u></p> <p>๑. โครงการก่อสร้างจุดพักรถ ม.๕ ตำบลโพธิ์ไทร อำเภอป่าต้ว จังหวัดยโสธร งบประมาณ ๕,๐๐๐,๐๐๐ บาท</p> <p>๒. โครงการก่อสร้าง ถนนลาดยาง จากบ้านกระจ่าย หมู่ที่ ๑ กระจ่าย อำเภอป่าต้ว เชื่อม ตำบลทุ่งมน อำเภอคำเขื่อนแก้ว งบประมาณ ๑,๙๐๐,๐๐๐ บาท</p> <p>๓. โครงการปรับปรุงถนน คสล. บ้านหนองแซ่ หมู่ ๑๓ ตำบลโคกนาโก อำเภอป่าต้ว จังหวัดยโสธร (สายทางหลวงชนบท - ไปบ้านวิญญู) งบประมาณ ๑,๐๐๐,๐๐๐ บาท</p> <p>๔. โครงการก่อสร้างถนนคอนกรีตเสริมเหล็ก บ้านอ่างทอง หมู่ ๑๖ ตำบลโคกนาโก อำเภอป่าต้ว จังหวัดยโสธร (สายบ้านอ่างทอง ไปค้ำกลาง) งบประมาณ ๓,๖๘๖,๗๐๐ บาท</p> <p>๕. โครงการเจาะบ่อบาดาลเพื่อการเกษตรหรือระบบสูบน้ำด้วยพลังงานแสงอาทิตย์ บ้านร่มโพธิ์ (นอกเขตเทศบาล) หมู่ที่ ๑๒ งบประมาณ ๓,๖๘๖,๗๐๐ บาท งบประมาณ ๑,๐๐๐,๐๐๐ บาท ติดตั้งไฟส่องสว่างถนนอรุณประเสริฐ งบประมาณ ๑,๙๐๐,๐๐๐ บาท</p> <p>๖. โครงการขยายเขตไฟฟ้าบ้านดงสว่าง หมู่ที่ ๑ - บ้านหนองเหี้ย งบประมาณ ๑,๑๐๐,๐๐๐ บาท</p> <p>๗. โครงการก่อสร้างถนน คสล. หรือถนนลาดยางเข้าแหล่งท่องเที่ยว บ่อโจ้โก้ งบประมาณ ๑๐,๐๐๐,๐๐๐ บาท</p> <p>๘. โครงการก่อสร้างถนนลาดยางสายเชียงเพ็ง หมู่ที่ ๑ ตำบล เชียงเพ็ง - นาดี หมู่ที่ ๓ ตำบลโคกนาโก งบประมาณ ๑,๓๐๐,๐๐๐ บาท</p> <p>๑๐. โครงการก่อสร้างถนนลูกรังสายเรียบลำโพงจากสะพานท่าพระจ่าย หมู่ที่ ๑ ทางไปบ้านคำสร้างบ่อ - สะพานข้าวใหญ่ หมู่ที่ ๔ ทางไปบ้านป่าตอง งบประมาณ ๗๐๐,๐๐๐ บาท</p> <p>๑๑. โครงการก่อสร้างสถานีสูบน้ำด้วยไฟฟ้าและคลองส่งน้ำจากกุดสำโรง-ท่าลาด หมู่ ๖ งบประมาณ ๑๐,๐๐๐,๐๐๐ บาท</p> <p>๑๒. โครงการก่อสร้างระบบประปาผิวดินขนาดใหญ่มาก บ้านหนองแสง หมู่ที่ ๘ งบประมาณ ๕,๐๐๐,๐๐๐ บาท</p> <p><u>อำเภอคำเขื่อนแก้ว ปีงบประมาณ ๒๕๖๘ งบประมาณ ๑,๐๖๑,๐๐๐ บาท</u></p> <p>๑. โครงการก่อสร้างถนนผิวจราจรคอนกรีตเสริมเหล็ก สายเทศบาล ๑๑ หมู่ที่ ๑ ต.ลุ่มพุก อ.คำเขื่อนแก้ว จ.ยโสธร งบประมาณ ๑๓๐,๐๐๐ บาท</p>

หัวข้อ	รายละเอียด
	<p>๒. โครงการก่อสร้างวางระบายน้ำคสล.พร้อมฝาเหล็กปิดราง ซอยพระสุรรัตน์ หมู่ที่ ๑ ต.ลุมพุก อ.คำเขื่อนแก้ว จ.ยโสธร งบประมาณ ๒๒๓,๐๐๐ บาท</p> <p>๓. โครงการก่อสร้างวางระบายน้ำคสล.พร้อมฝาเหล็กปิดราง ซอยรำพึง หมู่ที่ ๑ ต.ลุมพุก อ.คำเขื่อนแก้ว จ.ยโสธร งบประมาณ ๔๕๘,๐๐๐ บาท</p> <p>๔. โครงการติดตั้งไฟฟ้าส่องสว่างในพื้นที่ตำบลนาแก งบประมาณ ๒๕๐,๐๐๐ บาท</p> <p>อำเภอเลิงนกทา ปีงบประมาณ ๒๕๖๘ งบประมาณ ๕๔,๘๘๐,๐๐๐ บาท</p> <p>๑. โครงการก่อสร้างถนนคอนกรีตเสริมเหล็ก สายทางหลวงท้องถิ่น ยส.ถ.๑๘-๐๐๑ ถนนภูหินปูน หมู่ที่ ๑๙ บ้านนาหว้า งบประมาณ ๙,๙๘๐,๐๐๐ บาท</p> <p>๒. โครงการก่อสร้างถนนคอนกรีตเสริมเหล็ก สายบ้านหนองแคน หมู่ที่ ๑๕ - บ้านศรีราชา อำเภอเสนางนิคม จังหวัดอำนาจเจริญ งบประมาณ ๗,๐๐๐,๐๐๐ บาท</p> <p>๓. โครงการก่อสร้างถนนคอนกรีตเสริมเหล็กเส้นทางสายแยก ทล.๓๐๐๑ บ้านช่องเม็ก - บ้านหนองแคนน้อย รหัสทางหลวงท้องถิ่น ยส.ถ. ๑๑-๐๐๒ งบประมาณ ๗,๐๐๐,๐๐๐ บาท</p> <p>๔. โครงการก่อสร้างถนนแอสฟัลท์คอนกรีต สายบ้านห้วยยาง - ต่อเขตบ้านนาโพธิ์ ตำบลกุดแห่ บ้านห้วยยาง หมู่ที่ ๒ งบประมาณ ๙,๙๕๐,๐๐๐ บาท</p> <p>๕. โครงการก่อสร้างถนนแอสฟัลท์คอนกรีต สายบ้านกุดเชียงหมี - นาฮ้อยน้อย หมู่ที่ ๖ งบประมาณ ๙,๐๐๐,๐๐๐ บาท</p> <p>๖. โครงการก่อสร้างถนนแอสฟัลท์คอนกรีต สายบ้านหนองบัว - บ้าน แก้งนาคำ บ้านหนองบัว หมู่ที่ ๗ งบประมาณ ๙,๙๕๐,๐๐๐ บาท</p> <p>อำเภอกุดชุม ปีงบประมาณ ๒๕๖๘ งบประมาณ ๓๗,๓๔๐,๐๐๐ บาท</p> <p>๑. ก่อสร้างถนนลาดยาง หมู่ที่ ๑๓ เส้นบ้านแดง - บ้านคำฝักกุด (พร้อมไฟส่องสว่าง) งบประมาณ ๘,๖๖๐,๐๐๐ บาท</p> <p>๒. โครงการก่อสร้างถนนคอนกรีตเสริมเหล็กภายในหมู่บ้านและ เชื่อมต่อระหว่างหมู่บ้านและตำบล บ้านคำหนองยาง หมู่ที่ ๑(คุ้มศรี สุพรรณ) งบประมาณ ๕๐๐,๐๐๐ บาท</p> <p>๓. โครงการก่อสร้างถนน คสล. บ้านกำแมด หมู่ที่ ๑๖ - บ้านห้วย หมู่ที่ ๙ งบประมาณ ๙๓๐,๐๐๐ บาท</p> <p>๔. ก่อสร้างถนนลาดยาง หมู่ที่ ๘ จากบ้านสร้างแต่ - บ้านหนองหว้า งบประมาณ ๖,๙๒๐,๐๐๐ บาท</p>

หัวข้อ	รายละเอียด
	<p>๕. โครงการก่อสร้างถนน คสล. จากบ้านกุดหิน หมู่ที่ ๔ - บ้านกำแมด หมู่ที่ ๑๖ งบประมาณ ๑,๘๖๐,๐๐๐ บาท</p> <p>๖. โครงการก่อสร้างถนนลาดยางเชื่อมต่อระหว่างหมู่บ้านและตำบล บ้านคำหนองยาง หมู่ที่ ๑ งบประมาณ ๘๐๐,๐๐๐ บาท</p> <p>๗. โครงการก่อสร้างถนนคอนกรีตเสริมเหล็ก รหัสสายทาง ยส.ถ ๒๐-๐๐๗ แยกทางหลวงชนบท ยส.๓๐๑๗ บ้านโนนยาง -แยกถนน อบจ.กุดหิน หัวงัว งบประมาณ ๑๐,๐๐๐,๐๐๐ บาท</p> <p>๘. ก่อสร้างถนนลาดยาง สายบ้านหนองแหน ม.๗ - บ้านทรายทอง ตำบลค้ำน้ำสร้าง งบประมาณ ๕,๐๐๐,๐๐๐ บาท</p> <p>๙. โครงการก่อสร้างถนน คสล. เส้นบ้านหัวงัว หมู่ที่ ๙ - บ้านแสนศรี หมู่ที่ ๑๒ ช่วงโรงสีชุมชนถึงนายบุญจันทร์ พันธุ์เลิศ งบประมาณ ๑,๒๔๐,๐๐๐ บาท</p> <p>๑๐. โครงการก่อสร้างถนนคอนกรีตเสริมเหล็กภายในหมู่บ้านและเชื่อมต่อระหว่างหมู่บ้านและตำบล บ้านคำหนองยาง หมู่ที่ ๑(คุ้มศรีสุพรรณ) งบประมาณ ๕๐๐,๐๐๐ บาท</p> <p>๑๑. โครงการก่อสร้างถนน คสล. บ้านกำแมด หมู่ที่ ๑๖ - บ้านหัวงัว หมู่ที่ ๙ งบประมาณ ๙๓๐,๐๐๐ บาท</p> <p>อำเภอค้อวัง ปี ๒๕๖๘ งบประมาณ ๒๐,๓๘๔,๔๗๙ บาท</p> <p>๑. โครงการถนนคอนกรีตเสริมเหล็กบ้านฟ้าห่วน - บ้านตัว หมู่ที่ ๒ งบประมาณ ๒,๓๕๐,๐๐๐ บาท หน่วยดำเนินการ อำเภอค้อวัง</p> <p>๒. โครงการโครงการเสริมผิวจราจรแอสฟัลท์ติกคอนกรีตภายในหมู่บ้าน สายซอย ๙ ทางเข้าวัดพลเมือง - ทางตัดถนนโพนเมืองธาตุ น้อย ซอย ๑ - สาม งบประมาณ ๘๙๒,๒๓๐ บาท อำเภอค้อวัง</p> <p>๓. โครงการเสริมผิวจราจรแอสฟัลท์ติกคอนกรีตภายในหมู่บ้าน สายธาตุน้อย ซอย ๒ - ซอย ๑๗ บ้านโพนเมือง หมู่ ๓,๕ งบประมาณ ๙๘๙,๑๗๖ บาท อำเภอค้อวัง</p> <p>๔. โครงการก่อสร้างถนนคอนกรีตเสริมเหล็ก จากฝายท่ากระตัน - โนนสาวเอ้ หมู่ที่ ๔,๙ งบประมาณ ๑,๐๔๕,๕๑๐ บาท อำเภอค้อวัง</p> <p>๕. โครงการเสริมผิวจราจรแอสฟัลท์ติกคอนกรีตสายบ้านแช่ ซอย ๓ - วัดป่าบ้านหอย หมู่ที่ ๖ งบประมาณ ๔,๓๕๑,๕๐๐ บาท อำเภอค้อวัง</p> <p>๖.โครงการก่อสร้างถนนคอนกรีตเสริมเหล็ก จากบ้านแช่ ซอย ๓ - วัดบ้านหอย หมู่ที่ ๗ งบประมาณ ๓,๐๒๕,๐๐๐ บาท อำเภอค้อวัง</p> <p>๗. โครงการก่อสร้างถนนคอนกรีตเสริมเหล็กจากวัดฟ้าห่วนใต้ - วังร่อง หมู่ที่ ๘ งบประมาณ ๑,๓๗๕,๐๐๐ บาท อำเภอค้อวัง</p> <p>๘.โครงการเสริมผิวจราจรแอสฟัลท์ติกคอนกรีต ภายในหมู่บ้าน บ้านฟ้าห่วน หมู่ที่ ๘ งบประมาณ ๑,๕๕๖,๐๖๓ บาท อำเภอค้อวัง</p> <p>๙. โครงการขยายเขตไฟฟ้าเพื่อการเกษตร จากฝายห้วยน้ำเค็ม - ทับโดน หมู่ที่ ๓ งบประมาณ ๑,๕๐๐,๐๐๐ บาท อำเภอค้อวัง</p> <p>๑๐.โครงการขยายเขตไฟฟ้าเพื่อการเกษตร ตามลำห้วยแช่ หมู่ที่ ๗ งบประมาณ ๒,๕๐๐,๐๐๐ บาท อำเภอค้อวัง</p>

หัวข้อ	รายละเอียด
	<p>อำเภอไทยเจริญ ปีงบประมาณ ๒๕๖๘ งบประมาณ ๔๖,๓๗๐,๐๐๐ บาท</p> <p>๑. โครงการก่อสร้างถนน คสล./ลาดยาง จากบ้านหนองสนม/ศรีชมพู/ดงสวรรค์ ต. คำเตย งบประมาณ ๑๖,๐๐๐,๐๐๐ บาท</p> <p>๒. โครงการก่อสร้างถนนลาดยางหนองสนม – ช่งแย้ – สัมผ่อ ต. คำเตย งบประมาณ ๑,๐๐๐,๐๐๐ บาท</p> <p>๓. โครงการก่อสร้างถนนลาดยางบ้านห้วยยาง ไปบ้านสุขสว่าง ต.โนนเปือย อ.กุดชุม ต.คำเตย งบประมาณ ๔,๖๕๐,๐๐๐ บาท</p> <p>๔. โครงการก่อสร้างถนนลาดยางบ้านห้วยยาง ไปบ้านโนนม่วง ตำบลคำเตย งบประมาณ ๓,๔๐๐,๐๐๐ บาท</p> <p>๕. โครงการก่อสร้างถนนลาดยางบ้านพิชคาม ไปบ้านโชคชัยพร ตำบลน้ำค่างงบประมาณ ๓,๐๐๐,๐๐๐ บาท</p> <p>๖. โครงการก่อสร้างถนนลาดยางบ้านป่าตาว ไปบ้านคำเตยแสงทอง ต.ไทยเจริญ อ.ไทยเจริญ งบประมาณ ๒,๐๐๐,๐๐๐ บาท</p> <p>๗. โครงการก่อสร้างถนนลาดยางบ้านป่าตาว ไปบ้านโนนม่วง ต.ไทยเจริญ อ.ไทยเจริญ งบประมาณ ๔,๐๐๐,๐๐๐ บาท</p> <p>๘.โครงการก่อสร้างถนนลาดยางจาก บ้านหนองนกเขียน-โนนหนองฝือ ต.คำไผ่ งบประมาณ ๔,๐๐๐,๐๐๐ บาท</p> <p>๙.โครงการก่อสร้างถนนลาดยางจากบ้านโสภณน้ำใส – โนนบ้านใหม่ ต.คำไผ่ งบประมาณ ๓,๐๐๐,๐๐๐ บาท</p> <p>๑๐. โครงการซ่อมแซมถนนลาดยางบ้านสัมผ่อ – บ้านหนองสนม ต.คำเตย งบประมาณ ๔๐๐,๐๐๐ บาท</p> <p>๑๑. โครงการก่อสร้างรางระบายน้ำบ้านศรีชมพู ต.สัมผ่อ งบประมาณ ๒๐๐,๐๐๐ บาท</p> <p>๑๒. โครงการก่อสร้างถนนคสล. บ้านห้วยยาง ไปบ้าน สุขสว่าง ต.โนนเปือย อ.กุดชุม งบประมาณ ๔,๓๒๐,๐๐๐ บาท</p>

หัวข้อ	รายละเอียด
<p>๘.๒ กิจกรรมหลักที่ ๒ ก่อสร้างทางเชื่อมอุโมงค์ใต้ดินศูนย์การเรียนรู้ เทศบาลเมืองยโสธร – ที่ว่าการอำเภอเมืองยโสธร</p> <p>งบประมาณรวม ๗,๐๐๐,๐๐๐ บาท</p> <p>งบกระทรวง/กรม ๖,๐๐๐,๐๐๐ บาท</p> <p>งบประมาณปี ๒๕๖๖ จำนวน - บาท งบประมาณปี ๒๕๖๗ จำนวน - บาท งบประมาณปี ๒๕๖๘ จำนวน ๖,๐๐๐,๐๐๐ บาท งบประมาณปี ๒๕๖๙ จำนวน - บาท งบประมาณปี ๒๕๗๐ จำนวน - บาท</p> <p>งบ อปท. ๑,๐๐๐,๐๐๐ บาท</p> <p>งบประมาณปี ๒๕๖๖ จำนวน - บาท งบประมาณปี ๒๕๖๗ จำนวน - บาท งบประมาณปี ๒๕๖๘ จำนวน ๑,๐๐๐,๐๐๐ บาท งบประมาณปี ๒๕๖๙ จำนวน - บาท งบประมาณปี ๒๕๗๐ จำนวน - บาท</p> <p>ผู้รับผิดชอบ เทศบาลเมืองยโสธร</p>	<p>ก่อสร้างทางเชื่อมอุโมงค์ใต้ดินศูนย์การเรียนรู้ เทศบาลเมืองยโสธร – ที่ว่าการอำเภอเมืองยโสธร</p>
<p>๘.๓ กิจกรรมหลักที่ ๓ จัดทำแผนแม่บทและผังเมืองรวมเพื่อการพัฒนาพื้นที่ชุมชนเทศบาลเมืองยโสธร</p> <p>งบประมาณรวม ๑๒,๘๐๐,๐๐๐ บาท</p> <p>งบกระทรวง/กรม ๑๒,๐๐๐,๐๐๐ บาท</p> <p>งบประมาณปี ๒๕๖๖ จำนวน - บาท งบประมาณปี ๒๕๖๗ จำนวน ๑๐,๐๐๐,๐๐๐ บาท งบประมาณปี ๒๕๖๘ จำนวน ๒,๐๐๐,๐๐๐ บาท งบประมาณปี ๒๕๖๙ จำนวน - บาท งบประมาณปี ๒๕๗๐ จำนวน - บาท</p> <p>งบ อปท. ๘๐๐,๐๐๐ บาท</p> <p>งบประมาณปี ๒๕๖๖ จำนวน - บาท งบประมาณปี ๒๕๖๗ จำนวน ๕๐๐,๐๐๐ บาท งบประมาณปี ๒๕๖๘ จำนวน ๒๐๐,๐๐๐ บาท งบประมาณปี ๒๕๖๙ จำนวน ๑๐๐,๐๐๐ บาท งบประมาณปี ๒๕๗๐ จำนวน - บาท</p> <p>ผู้รับผิดชอบ เทศบาลเมืองยโสธร</p>	<p>จัดทำแผนแม่บทและผังเมืองรวมเพื่อการพัฒนาพื้นที่ชุมชนเทศบาลเมืองยโสธร</p>
<p>๘.๔ กิจกรรมหลักที่ ๔ ส่งเสริมศักยภาพการเป็นพลเมืองโลกศตวรรษที่ ๒๑</p> <p>งบประมาณรวม ๑,๗๕๐,๐๐๐ บาท</p> <p>งบกระทรวง/กรม ๑,๕๐๐,๐๐๐ บาท</p> <p>งบประมาณปี ๒๕๖๖ จำนวน ๓๐๐,๐๐๐ บาท งบประมาณปี ๒๕๖๗ จำนวน ๓๐๐,๐๐๐ บาท งบประมาณปี ๒๕๖๘ จำนวน ๓๐๐,๐๐๐ บาท งบประมาณปี ๒๕๖๙ จำนวน ๓๐๐,๐๐๐ บาท งบประมาณปี ๒๕๗๐ จำนวน ๓๐๐,๐๐๐ บาท</p>	<p>ส่งเสริมศักยภาพการเป็นพลเมืองโลกศตวรรษที่ ๒๑</p>

หัวข้อ	รายละเอียด
<p>งบ อปท. ๒๕๐,๐๐๐ บาท งบประมาณปี ๒๕๖๖ จำนวน ๕๐,๐๐๐ บาท งบประมาณปี ๒๕๖๗ จำนวน ๕๐,๐๐๐ บาท งบประมาณปี ๒๕๖๘ จำนวน ๕๐,๐๐๐ บาท งบประมาณปี ๒๕๖๙ จำนวน ๕๐,๐๐๐ บาท งบประมาณปี ๒๕๗๐ จำนวน ๕๐,๐๐๐ บาท ผู้รับผิดชอบ เทศบาลเมืองยโสธร</p>	
<p>๘.๔ กิจกรรมหลักที่ ๕ การสร้างบ้านแก่ผู้ยากไร้และโอกาส งบประมาณรวม ๑,๖๔๐,๐๐๐ บาท งบ อปท. ๑,๖๔๐,๐๐๐ บาท งบประมาณปี ๒๕๖๖ จำนวน - บาท งบประมาณปี ๒๕๖๗ จำนวน - บาท งบประมาณปี ๒๕๖๘ จำนวน ๑,๖๔๐,๐๐๐ บาท งบประมาณปี ๒๕๖๙ จำนวน - บาท งบประมาณปี ๒๕๗๐ จำนวน - บาท</p>	<p><u>อำเภอเมืองยโสธร ปีงบประมาณ ๒๕๖๘ งบประมาณ ๑๒๐,๐๐๐ บาท</u> ๑. โครงการสร้างบ้านแก่ผู้ยากไร้และผู้ด้อยโอกาส งบประมาณ ๑๒๐,๐๐๐ บาท</p> <p><u>อำเภอเลิงนกทา ปีงบประมาณ ๒๕๖๘ งบประมาณ ๓๙๐,๐๐๐ บาท</u> ๑. โครงการบ้านกาชาดจังหวัดยโสธร งบประมาณ ๓๙๐,๐๐๐ บาท</p> <p><u>อำเภอกุดชุม ปีงบประมาณ ๒๕๖๘ งบประมาณ ๓๙๐,๐๐๐ บาท</u> ๑. โครงการบ้านกาชาดจังหวัดยโสธร ประจำปี ๒๕๖๘ งบประมาณ ๓๙๐,๐๐๐ บาท</p> <p><u>อำเภอมหาชนะชัย ปีงบประมาณ ๒๕๖๘ งบประมาณ ๒๐๐,๐๐๐ บาท</u> ๑. โครงการซ่อมแซม/ที่อยู่อาศัยให้แก่ผู้ยากไร้ งบประมาณ ๒๐๐,๐๐๐ บาท</p> <p><u>อำเภอไทยเจริญ ปีงบประมาณ ๒๕๖๘ งบประมาณ ๒๗๐,๐๐๐ บาท</u> ๑. โครงการบ้านกาชาด งบประมาณ ๒๗๐,๐๐๐ บาท</p> <p><u>อำเภอคำเขื่อนแก้ว ปีงบประมาณ ๒๕๖๘ งบประมาณ ๒๗๐,๐๐๐ บาท</u> ๑. โครงการบ้านกาชาดจังหวัดยโสธร ประจำปี ๒๕๖๖ เฉลิมพระเกียรติ สมเด็จพระนางเจ้าสิริกิติ์พระบรมราชินีนาถ พระบรมราชชนนี พันปีหลวง เนื่องในโอกาสสมทวมงคลเฉลิมพระชนมพรรษา ๖๖ พรรษา ๒๕๖๕ งบประมาณ ๒๗๐,๐๐๐ บาท</p>
๙. หน่วยงานดำเนินการ	๙ อำเภอของจังหวัดยโสธร , เทศบาลเมืองยโสธร
๑๐. ระยะเวลาในการดำเนินโครงการ	ปีงบประมาณ ๒๕๖๖ - ๒๕๗๐
๑๑. งบประมาณ	ปี ๒๕๖๖-๒๕๗๐ รวม ๗,๓๙๖,๓๓๔,๘๔๑ บาท งบกระทรวง/กรม จำนวน ๑๙,๕๐๐,๐๐๐ บาท งบองค์กรปกครองส่วนท้องถิ่น จำนวน ๗,๓๙๖,๘๓๔,๘๔๑ บาท
๑๒. ผลผลิต (Output)	ถนนทุกอำเภอได้รับพัฒนา
๑๓. ผลลัพธ์จากการดำเนินโครงการ (Outcome)	โครงสร้างพื้นฐานได้รับการพัฒนาเพื่อรองรับการค้า การลงทุน และการขนส่งสินค้าการบริการ และการท่องเที่ยว ได้อย่างมีคุณภาพ

หัวข้อ	รายละเอียด
๑. ชื่อโครงการสำคัญ	ขยายผลองค์ความรู้โครงการอันเนื่องมาจากพระราชดำริสู่การปฏิบัติในระดับพื้นที่ของศูนย์เรียนรู้โครงการอันเนื่องมาจากพระราชดำริ ระดับอำเภอ
๒. ชื่อแผนงาน	ยกระดับคุณภาพชีวิตลดความเหลื่อมล้ำทางสังคมและเสริมสร้างชุมชนสู่ความเข้มแข็ง
๓. แนวทางการพัฒนา	ยกระดับคุณภาพชีวิตลดความเหลื่อมล้ำทางสังคมและเสริมสร้างชุมชนสู่ความเข้มแข็ง
๔. หลักการและเหตุผล	<p>๑. ยุทธศาสตร์ชาติ พุทธศักราช ๒๕๖๑-๒๕๘๐ ได้กำหนดยุทธศาสตร์การพัฒนาประเทศระยะยาวเพื่อให้บรรลุตามวิสัยทัศน์ “ประเทศไทยมีความมั่นคง มั่งคั่ง ยั่งยืน เป็นประเทศพัฒนาแล้ว ด้วยการพัฒนาตามหลักปรัชญาของเศรษฐกิจพอเพียง” ซึ่งกระทรวงมหาดไทยได้นำมากำหนดเป็นแผนยุทธศาสตร์ด้านการเสริมสร้างความสงบเรียบร้อยและความมั่นคงภายใน โดยกำหนดกลยุทธ์ที่เกี่ยวข้อง คือ ขยายผลโครงการอันเนื่องมาจากพระราชดำริเพื่อเสริมสร้างการพัฒนาพื้นที่ และกรมการปกครองได้มีนโยบายให้ทุกอำเภอจัดตั้งศูนย์เรียนรู้โครงการอันเนื่องมาจากพระราชดำริระดับอำเภอ เพื่อเป็นศูนย์ถ่ายทอดองค์ความรู้ในการขยายผลโครงการอันเนื่องมาจากพระราชดำริ หลักการทรงงานในพระบาทสมเด็จพระเจ้าอยู่หัว และปรัชญาของเศรษฐกิจพอเพียงไปสู่ประชาชนในพื้นที่ โดยให้กิจกรรมภายในศูนย์เรียนรู้ฯ มีความต่อเนื่องและเกิดผลเป็นรูปธรรม</p> <p>๒. จังหวัดยโสธร ได้กำหนดเป้าหมายการพัฒนาจังหวัด คือ “ยโสธร เมืองเกษตรอินทรีย์ เมืองแห่งวิถีอีสาน” โดยมีประเด็นการพัฒนาด้านคุณภาพชีวิต ความมั่นคง และความสงบเรียบร้อยไว้เป็นประเด็นการพัฒนาที่ ๓ : ยกระดับคุณภาพชีวิต เสริมสร้างความเข้มแข็งและความมั่นคงของครอบครัว ชุมชน และสังคม มีแนวทางการพัฒนาที่สำคัญประการหนึ่ง คือ ยกระดับคุณภาพชีวิตเพื่อเพิ่มโอกาสและทางเลือกในการประกอบอาชีพ ท่ามกลางสถานการณ์การแพร่ระบาดของโรคติดเชื้อไวรัสโคโรนา ๒๐๑๙ (COVID-๑๙) ซึ่งเป็นโรคระบาดใหญ่ที่แพร่กระจายไปทั่วโลก ก่อให้เกิดผลกระทบต่อเศรษฐกิจ การครองชีพ เกษตรกรและแรงงานไม่สามารถออกไปประกอบอาชีพ ไม่สามารถจำหน่ายสินค้าและบริการได้ตามปกติ จึงทำให้ครอบครัวขาดรายได้ ขาดเงินทุนหมุนเวียน จึงเป็นปัญหาและความจำเป็นอย่างยั้งที่จะต้องดำเนินการบรรเทาความเดือดร้อนของประชาชนที่ได้รับผลกระทบ โดยส่งเสริมให้ชุมชนมีความรู้ความเข้าใจในหลักการปฏิบัติตามแนวพระราชดำริ ได้เห็นภาพรูปธรรมของการปฏิบัติ เพื่อให้เกษตรกรและชุมชนสามารถพึ่งตนเองได้อย่างเพียงพอ สามารถบริหารจัดการพื้นที่การเกษตรให้เกิดประโยชน์สูงสุด เพื่อลดภาระรายจ่ายและยกระดับคุณภาพชีวิตของคนในชุมชนต่อไป</p>

หัวข้อ	รายละเอียด
๕. วัตถุประสงค์ของโครงการ	<p>๑. เพื่อเชิดชูสถาบันพระมหากษัตริย์ ผ่านกระบวนการเสริมสร้างความรู้ความเข้าใจ และขยายผลโครงการอันเนื่องมาจากพระราชดำริ การนำปรัชญาของเศรษฐกิจพอเพียง และองค์ความรู้ต่างๆ ที่เกี่ยวข้องไปประยุกต์ ใช้นับเกษตรกร ชุมชน และผู้ที่สนใจในพื้นที่ได้อย่างเหมาะสม</p> <p>๒. เพื่อพัฒนาพื้นที่หมู่บ้าน/ชุมชน โดยขยายผลองค์ความรู้โครงการอันเนื่องมาจากพระราชดำริไปสู่การปฏิบัติจริง เพื่อสร้างอาชีพ สร้างรายได้ ลดรายจ่าย ยกระดับและพัฒนาคุณภาพชีวิตคนในหมู่บ้าน/ชุมชน อย่างเป็นรูปธรรม</p> <p>๓. เพื่อให้เกษตรกร ประชาชนผู้สนใจ เรียนรู้และประยุกต์การพัฒนาพื้นที่ทางการเกษตร การใช้ทรัพยากร เกษตรทฤษฎีใหม่ เกษตรผสมผสาน พลังงานทดแทน อันเป็นการยกระดับประสิทธิภาพและสร้างมูลค่าเพิ่มด้านการเกษตร ภายใต้แนวคิดหลักปรัชญาของเศรษฐกิจพอเพียงเป็นพื้นฐานในการดำเนินชีวิต</p> <p>๔. เพื่อให้ประชาชนในพื้นที่ได้เรียนรู้ช่องทางการสร้างอาชีพ สร้างรายได้ ลดรายจ่าย ยกระดับและพัฒนาคุณภาพชีวิต ผ่านการเรียนรู้โครงการอันเนื่องมาจากพระราชดำริและปฏิบัติตามหลักปรัชญาของเศรษฐกิจพอเพียง</p>
๖. ตัวชี้วัดและค่าเป้าหมาย	<p>๑. จำนวนผู้นำท้องที่ เกษตรกร ประชาชนในอำเภอ ได้รับการพัฒนาองค์ความรู้เกี่ยวกับโครงการอันเนื่องมาจากพระราชดำริ และสามารถนำองค์ความรู้ไปปฏิบัติในพื้นที่ได้อย่างเป็นรูปธรรม (อย่างน้อยปีละ ๓๐๐ คน ต่ออำเภอ)</p> <p>๒. จำนวนหมู่บ้านในพื้นที่ มีการนำองค์ความรู้ตามโครงการอันเนื่องมาจากพระราชดำริ ไปปฏิบัติจริงในระดับหมู่บ้าน เพื่อให้เกิดการลดรายจ่าย เพิ่มรายได้ ลดต้นทุนการผลิต (อย่างน้อยปีละ ๓ หมู่บ้าน ต่ออำเภอ)</p>
๗. พื้นที่เป้าหมาย	อำเภอทั้ง ๙ อำเภอ ในพื้นที่จังหวัดยโสธร (ศูนย์เรียนรู้โครงการอันเนื่องมาจากพระราชดำริ ระดับอำเภอ)
๘. กิจกรรมหลัก	
<p>๘.๑ กิจกรรมหลักที่ ๑ ขยายผลองค์ความรู้โครงการอันเนื่องมาจากพระราชดำริสู่การปฏิบัติในระดับพื้นที่ของศูนย์เรียนรู้โครงการอันเนื่องมาจากพระราชดำริ ระดับอำเภอ</p> <p>งบประมาณรวม ๖๙,๔๔๕,๐๙๖ บาท</p> <p>งบพัฒนาจังหวัด ๔,๕๐๐,๐๐๐ บาท</p> <p>งบประมานปี ๒๕๖๖ จำนวน ๙๐๐,๐๐๐ บาท</p> <p>งบประมานปี ๒๕๖๗ จำนวน ๙๐๐,๐๐๐ บาท</p> <p>งบประมานปี ๒๕๖๘ จำนวน ๙๐๐,๐๐๐ บาท</p> <p>งบประมานปี ๒๕๖๙ จำนวน ๙๐๐,๐๐๐ บาท</p> <p>งบประมานปี ๒๕๗๐ จำนวน ๙๐๐,๐๐๐ บาท</p> <p>ผู้รับผิดชอบ ที่ทำการปกครองจังหวัดยโสธร</p>	<p>งบพัฒนาจังหวัด</p> <p>ขยายผลองค์ความรู้โครงการอันเนื่องมาจากพระราชดำริสู่การปฏิบัติในระดับพื้นที่ของศูนย์เรียนรู้โครงการอันเนื่องมาจากพระราชดำริ ระดับอำเภอ</p> <p>อำเภอป่าติ้ว ปี ๒๕๖๘ งบประมาณ ๑๔,๕๖๑,๒๗๔ บาท</p> <p>๑. โครงการก่อสร้างอาคารศูนย์การเรียนรู้เกษตรนวัตกรรมใหม่เฉลิมพระเกียรติพระบาทสมเด็จพระเจ้าอยู่หัว งบประมาณ๙,๕๐๐,๐๐๐ บาท หน่วยดำเนินการ -ทต.ป่าติ้ว/ อำเภอ /จังหวัด</p> <p>๒. โครงการก่อสร้างท่อส่งน้ำใต้ดิน (ต่อยอดโครงการฝายพระราชดำริสู่บ้านโพธิ์ไทร หมู่ที่ ๑,๙) งบประมาณ ๑,๐๐๐,๐๐๐ บาทหน่วยดำเนินการ จังหวัด อำเภอ อบต.โพธิ์ไทร</p> <p>๓. โครงการก่อสร้างคลองส่งน้ำ(คลองข่อย) (ต่อยอดโครงการฝายพระราชดำริ สู่พื้นที่การเกษตรบ้านโพธิ์ศรี) งบประมาณ๑,๐๐๐,๐๐๐ บาทหน่วยดำเนินการ จังหวัด อำเภออบต.โพธิ์ไทร</p>

หัวข้อ	รายละเอียด
<p>งบ อปท. ๖๔,๙๔๕,๐๙๖ บาท งบประมาณปี ๒๕๖๖ จำนวน - บาท งบประมาณปี ๒๕๖๗ จำนวน ๑๔,๕๖๑,๒๗๔ บาท งบประมาณปี ๒๕๖๘ จำนวน ๒๑,๒๖๑,๒๗๔ บาท งบประมาณปี ๒๕๖๙ จำนวน ๑๔,๕๖๑,๒๗๔ บาท งบประมาณปี ๒๕๗๐ จำนวน ๑๔,๕๖๑,๒๗๔ บาท ผู้รับผิดชอบ อำเภอป่าดัว</p>	<p>๔. โครงการจัดตั้งศูนย์การเรียนรู้เศรษฐกิจพอเพียง “ทำกิน ๑ ไร่ ทำได้ ๑ แสน” บ้านกลาง หมู่ ๗ งบประมาณ ๓๐,๐๐๐ บาท หน่วยดำเนินการ อบต.โพธิ์ไทร</p> <p>๕. โครงการทฤษฎีใหม่ตามแนวเศรษฐกิจพอเพียง งบประมาณ ๑๕๐,๐๐๐ บาท หน่วยดำเนินการ อบต.เชียงเพ็ง</p> <p>๖. โครงการสร้างศูนย์เรียนรู้ตามแนวเศรษฐกิจพอเพียงตำบลเชียงเพ็ง งบประมาณ ๓๐,๐๐๐ บาท หน่วยดำเนินการ อบต.เชียงเพ็ง</p> <p>๗. โครงการอนุรักษ์พันธุกรรมพืช อันเนื่องมาจากพระราชดำริ สมเด็จพระเทพรัตนราชสุดาฯ สยามบรมราชกุมารี ตำบลโพธิ์ไทร งบประมาณ ๕,๐๐๐ บาท หน่วยดำเนินการ ทต.ป่าดัว</p> <p>๘. โครงการอนุรักษ์พันธุกรรมพืชอันเนื่องมาจากพระราชดำริ สมเด็จพระเทพรัตนราชสุดาฯ สยามบรมราชกุมารี ตำบลเชียงเพ็ง งบประมาณ ๓๐,๐๐๐ บาท หน่วยดำเนินการ อบต.เชียงเพ็ง</p> <p>๙. โครงการอนุรักษ์พันธุกรรมพืชอันเนื่องมาจากพระราชดำริ สมเด็จพระเทพรัตนราชสุดาฯ สยามบรมราชกุมารี ตำบลกระจาย งบประมาณ ๒๐,๐๐๐ บาท หน่วยดำเนินการ อบต.กระจาย</p> <p>๑๐. โครงการวิถีชีวิตเศรษฐกิจพอเพียง งบประมาณ ๑๐๐,๐๐๐ บาท หน่วยดำเนินการ อบต.เชียงเพ็ง</p> <p>๑๑. โครงการศูนย์เรียนรู้เศรษฐกิจพอเพียง งบประมาณ ๑๐๐,๐๐๐ บาท หน่วยดำเนินการ อบต.เชียงเพ็ง</p> <p>๑๒. โครงการส่งเสริมเศรษฐกิจพอเพียงและปลูกพืชปลอดสารพิษบ้านกลาง หมู่ที่ ๗ งบประมาณ ๓๐,๐๐๐ บาท หน่วยดำเนินการอบต.โพธิ์ไทร</p> <p>๑๓. โครงการฝึกอบรมและส่งเสริมอาชีพ ตามหลักปรัชญาเศรษฐกิจพอเพียง งบประมาณ ๓๐,๐๐๐ บาท หน่วยดำเนินการ อบต.โคกนาโก</p> <p>๑๔. โครงการส่งเสริมเกษตรกรตัวอย่างตามแนวทางเศรษฐกิจพอเพียง งบประมาณ ๒๘๕,๐๐๐ บาท หน่วยดำเนินการ สนง.เกษตร อ.ป่าดัว และรพ.สต.</p> <p>๑๕. โครงการหมู่บ้านต้นแบบเศรษฐกิจพอเพียง งบประมาณ ๕๐,๐๐๐ บาท หน่วยดำเนินการ อบต.โคกนาโก</p> <p>๑๖. โครงการส่งเสริมเศรษฐกิจพอเพียงและปลูกพืชปลอดสารพิษบ้านกลาง หมู่ ๗ งบประมาณ ๓๐,๐๐๐ บาท หน่วยดำเนินการอบต.โพธิ์ไทร</p> <p>๑๗. โครงการพัฒนาการเรียนรู้การทำเกษตรทฤษฎีใหม่ภายใต้ปรัชญาเศรษฐกิจพอเพียง งบประมาณ ๓๐,๐๐๐ บาท หน่วยดำเนินการอบต.โพธิ์ไทร</p> <p>๑๘. โครงการส่งเสริมสนับสนุนเงินทุนให้กับกลุ่มอาชีพต่างๆ ภายในตำบลโพธิ์ไทร งบประมาณ ๓๐๐,๐๐๐ บาท หน่วยดำเนินการ อบต.โพธิ์ไทร</p> <p>๑๙. โครงการเสริมสร้างวิถีเศรษฐกิจพอเพียงตามรอยพ่อหลวง งบประมาณ ๓๐,๐๐๐ บาท หน่วยดำเนินการ อบต.ศรีฐาน</p>

หัวข้อ	รายละเอียด
	<p>๒๐. โครงการทุนการศึกษาให้เด็กนักเรียนที่ตั้งใจเรียนตามแนวทางปรัชญาเศรษฐกิจพอเพียง งบประมาณ ๓๐,๐๐๐ บาท หน่วยดำเนินการ อบต.ศรีฐาน</p> <p>๒๑. โครงการตามพระราชดำริด้านสาธารณสุข หมู่ที่ ๑ - ๙ ตำบลศรีฐาน งบประมาณ ๑๘๐,๐๐๐ บาท หน่วยดำเนินการ อบต.ศรีฐาน</p> <p>๒๒. โครงการจัดกระบวนการเรียนรู้ตามหลักปรัชญาของเศรษฐกิจพอเพียง งบประมาณ ๓๒,๐๐๐ บาท หน่วยดำเนินการ กศน.อำเภอป่าดัว</p> <p>๒๓. โครงการพัฒนาหมู่บ้านเศรษฐกิจพอเพียง งบประมาณ ๓๓๘,๕๐๐ บาท หน่วยดำเนินการ พัฒนาชุมชนอำเภอป่าดัว</p> <p>๒๔. โครงการสร้างความมั่นคงด้านอาชีพและรายได้ ตามหลักปรัชญาเศรษฐกิจพอเพียง งบประมาณ ๒๕๗,๘๗๔ บาท หน่วยดำเนินการ พัฒนาชุมชนอำเภอป่าดัว</p> <p>๒๕. โครงการส่งเสริมการปลูกไม้ผลข้างรั้วปลูกผักสวนครัวข้างบ้านตามแนวเศรษฐกิจพอเพียง งบประมาณ ๑,๐๐๐,๐๐๐ บาท หน่วยดำเนินการ สำนักงานเกษตรอำเภอป่าดัว</p> <p><u>อำเภอเมืองยโสธร ปีงบประมาณ ๒๕๖๘ งบประมาณ ๖,๖๐๐,๐๐๐ บาท</u></p> <p>๑. น้อมนำศาสตร์พระราชภาพพัฒนาคุณภาพชีวิต แก้วิกฤตความยากจน งบประมาณ ๑,๕๐๐,๐๐๐ บาท</p> <p>๒. โครงการส่งเสริมสนับสนุนกลุ่มสัมมาชีพชุมชน งบประมาณ ๕๐๐,๐๐๐ บาท</p> <p>๓. โครงการตลาดประชารัฐคนไทยยิ้มได้ งบประมาณ ๒๐๐,๐๐๐ บาท</p> <p>๔. โครงการพัฒนาพื้นที่ต้นแบบการพัฒนาคุณภาพชีวิตตามหลักทฤษฎีใหม่ประยุกต์สู่ “โคกหนองนา พัฒนาชุมชน” งบประมาณ ๒๐๐,๐๐๐ บาท</p> <p>๕. โครงการพัฒนาหมู่บ้านเศรษฐกิจพอเพียงกิจกรรมพัฒนาศูนย์เรียนรู้รูปแบบ “โคกหนองนา พัฒนาชุมชน” งบประมาณ ๔,๐๐๐,๐๐๐ บาท</p> <p>๖. โครงการส่งเสริมการมัดหมี่ลายขอ สมเด็จพระเจ้าลูกเธอ เจ้าฟ้าหญิงสิริวัณณวรี นารีรัตนราชกัญญา งบประมาณ ๒๐๐,๐๐๐ บาท</p> <p><u>อำเภอมหาชนะชัย ปีงบประมาณ ๒๕๖๘ งบประมาณ ๑๐๐,๐๐๐ บาท</u></p> <p>๑. โครงการเสริมสร้าง เติบโตสถาบันพระมหากษัตริย์ งบประมาณ ๑๐๐,๐๐๐ บาท</p>

หัวข้อ	รายละเอียด
<p>๘.๒ กิจกรรมหลักที่ ๒ ก่อสร้างสถานสงเคราะห์สัตว์จังหวัดยโสธร</p> <p>งบประมาณรวม ๘,๕๐๐,๐๐๐ บาท</p> <p><u>งบกระทรวง/กรม ๗,๕๐๐,๐๐๐ บาท</u></p> <p>งบประมาณปี ๒๕๖๖ จำนวน ๔,๕๐๐,๐๐๐ บาท</p> <p>งบประมาณปี ๒๕๖๗ จำนวน ๓,๐๐๐,๐๐๐ บาท</p> <p><u>งบ อปท. ๑,๐๐๐,๐๐๐ บาท</u></p> <p>งบประมาณปี ๒๕๖๖ จำนวน - บาท</p> <p>งบประมาณปี ๒๕๖๗ จำนวน ๒๕๐,๐๐๐ บาท</p> <p>งบประมาณปี ๒๕๖๘ จำนวน ๒๕๐,๐๐๐ บาท</p> <p>งบประมาณปี ๒๕๖๙ จำนวน ๒๕๐,๐๐๐ บาท</p> <p>งบประมาณปี ๒๕๗๐ จำนวน ๒๕๐,๐๐๐ บาท</p> <p>ผู้รับผิดชอบ เทศบาลเมืองยโสธร</p>	<p>ก่อสร้างสถานสงเคราะห์สัตว์จังหวัดยโสธร</p>
<p>๘.๓ กิจกรรมหลักที่ ๓ พัฒนาคุณภาพชีวิตและเสริมสร้างความเข้มแข็งและความมั่นคงตามแนวทางศาสตร์พระราชา</p> <p>งบประมาณรวม ๘,๕๖๔,๔๐๐ บาท</p> <p><u>งบพัฒนาจังหวัด ๘,๕๖๔,๔๐๐ บาท</u></p> <p>งบประมาณปี ๒๕๖๖ จำนวน -บาท</p> <p>งบประมาณปี ๒๕๖๗ จำนวน ๒,๘๕๔,๘๐๐ บาท</p> <p>งบประมาณปี ๒๕๖๘ จำนวน - บาท</p> <p>งบประมาณปี ๒๕๖๙ จำนวน ๒,๘๕๔,๘๐๐ บาท</p> <p>งบประมาณปี ๒๕๗๐ จำนวน ๒,๘๕๔,๘๐๐ บาท</p> <p>ผู้รับผิดชอบ ที่ทำการปกครองจังหวัดยโสธร</p>	<p>ฝึกอบรมผู้นำท้องที่ ประชาชน ชาวบ้าน เกษตรกร และประชาชน</p>
<p>๙. หน่วยงานดำเนินการ</p>	<p>ที่ทำการปกครองจังหวัดยโสธร/เทศบาลเมืองยโสธร/อำเภอป่าดิว</p>
<p>๑๐. ระยะเวลาในการดำเนินโครงการ</p>	<p>ปีงบประมาณ ๒๕๖๖ - ๒๕๗๐</p>
<p>๑๑. งบประมาณ</p>	<p>ปี ๒๕๖๖-๒๕๗๐ รวม ๘๖,๕๐๙,๔๙๖ บาท</p> <p>งบพัฒนาจังหวัด จำนวน ๑๓,๐๖๔,๔๐๐ บาท</p> <p>งบกระทรวง/กรม จำนวน ๗,๕๐๐,๐๐๐ บาท</p> <p>งบองค์กรปกครองส่วนท้องถิ่น จำนวน ๖๕,๙๔๕,๐๙๖ บาท</p>
<p>๑๒. ผลผลิต (Output)</p>	<p>๑. พื้นที่หมู่บ้าน/ชุมชน ได้นำองค์ความรู้ไปปฏิบัติจริง เพื่อสร้างอาชีพสร้างรายได้ ลดรายจ่าย ยกระดับและพัฒนาคุณภาพชีวิตคนในหมู่บ้าน/ชุมชน อย่างเป็นรูปธรรม</p> <p>๒. เกษตรกร ประชาชนผู้สนใจ มีความรู้ และสามารถนำองค์ความรู้ไปปฏิบัติเพื่อพัฒนาคุณภาพชีวิตของตนเองได้อย่างมีประสิทธิภาพ</p>
<p>๑๓. ผลลัพธ์จากการดำเนินโครงการ (Outcome)</p>	<p>หมู่บ้าน/ชุมชนในพื้นที่จังหวัดยโสธร ได้รับการพัฒนาตามองค์ความรู้โครงการอันเนื่องมาจากพระราชดำริ มีกิจกรรมสร้างอาชีพสร้างรายได้ ลดรายจ่าย ยกระดับและพัฒนาคุณภาพชีวิต ที่เป็นรูปธรรม นำไปสู่การยกระดับคุณภาพชีวิตของเกษตรกร ประชาชนในพื้นที่ เพื่อลดความเหลื่อมล้ำทางสังคม เสริมสร้างชุมชนสู่ความเข้มแข็งและมั่นคง</p>

หัวข้อ	รายละเอียด
๑. ชื่อโครงการสำคัญ	ส่งเสริมการปฏิบัติธรรมเพื่อพัฒนาคุณภาพชีวิตครอบครัวอบอุ่นด้วยพระธรรม
๒. ชื่อแผนงาน	ยกระดับคุณภาพชีวิตลดความเหลื่อมล้ำทางสังคมและเสริมสร้างชุมชนสู่ความเข้มแข็ง
๓. แนวทางการพัฒนา	ยกระดับคุณภาพชีวิตลดความเหลื่อมล้ำทางสังคมและเสริมสร้างชุมชนสู่ความเข้มแข็ง
๔. หลักการและเหตุผล	<p>ด้วยในปัจจุบันประเทศไทยกำลังเผชิญกับสภาพปัญหาทางสังคมที่เกิดขึ้นที่ค่านิยมที่ได้รับผลกระทบมาจากหลายด้านและสถานการณ์ของโลกที่เปลี่ยนแปลงอย่างรวดเร็ว ทั้งด้านสื่อสารมวลชน เทคโนโลยีสารสนเทศ ทุนมนุษย์ของประเทศไทย และยังมีปัญหาในด้านคุณภาพคนในแต่ละช่วงวัย คนไทยจำนวนไม่น้อยยังไม่สามารถคัดกรองและเลือกรับได้อย่างเหมาะสม ส่งผลต่อวิกฤตค่านิยม ทศนคติ พฤติกรรมการในการดำเนินชีวิต ทำให้คุณธรรม จริยธรรมลดลง โดยเฉพาะเด็กและเยาวชน เนื่องจากวิถีชีวิตและสภาพสังคมที่เปลี่ยนไป ปัญหาดังกล่าวจึงนำไปสู่การพัฒนาสังคมในแผนพัฒนาเศรษฐกิจและสังคมแห่งชาติอย่างต่อเนื่องตามกรอบยุทธศาสตร์ชาติ เพื่อเตรียมความพร้อมคน สังคม และคนเป็นศูนย์กลางในการพัฒนา โดยใช้แนวทางปรับเปลี่ยนค่านิยมให้มีคุณธรรม จริยธรรม มีวินัย จิตสำนึก และพฤติกรรมที่พึงประสงค์ เช่น ส่งเสริมกิจกรรมการปฏิบัติธรรม สอดแทรกคุณธรรม จริยธรรม ความมีระเบียบวินัย</p> <p>สำนักงานพระพุทธศาสนาจังหวัดยโสธร จึงจัดโครงการส่งเสริมการปฏิบัติธรรมเพื่อพัฒนาคุณภาพชีวิตครอบครัวอบอุ่นด้วยพระธรรม ประจำปีงบประมาณ พ.ศ. ๒๕๖๘ ขึ้น มุ่งหวังให้การปฏิบัติตามหลักธรรมพระพุทธศาสนาช่วยขัดเกลาจิตใจให้เป็นผู้ประพฤติดี มีคุณธรรม มีความรักความสามัคคี สามารถ อยู่ร่วมกันได้อย่างปกติสุข อันจะนำไปสู่การพัฒนาที่ยั่งยืนของสังคมต่อไป</p>
๕. วัตถุประสงค์ของโครงการ	<p>๑. เพื่อพัฒนาคุณภาพชีวิตของพุทธศาสนิกชน</p> <p>๒. เพื่อการพัฒนาจิตใจโดยนำหลักธรรมคำสอนทางพระพุทธศาสนา มาประยุกต์ใช้ในการดำรงชีวิตได้อย่างมีคุณภาพ มั่นคง และยั่งยืน</p>
๖. ตัวชี้วัดและค่าเป้าหมาย	นักเรียน นักศึกษา เยาวชน
๗. พื้นที่เป้าหมาย	สำนักปฏิบัติธรรมประจำจังหวัดยโสธร
๘. กิจกรรมหลัก	
<p>๘.๑ กิจกรรมหลักที่ ๑ ก่อสร้างปรับปรุงภูมิทัศน์วัดมหาธาตุ</p> <p>งบประมาณรวม ๘,๐๗๐,๐๐๐ บาท</p> <p><u>งบพัฒนาจังหวัด ๘,๐๗๐,๐๐๐ บาท</u></p> <p>งบประมาณปี ๒๕๖๖ จำนวน ๘,๐๗๐,๐๐๐ บาท</p> <p>ผู้รับผิดชอบ สนง.พระพุทธศาสนาจังหวัดยโสธร</p>	ก่อสร้างปรับปรุงภูมิทัศน์วัดมหาธาตุ จำนวน ๑ แห่ง

หัวข้อ	รายละเอียด
<p>๘.๒ กิจกรรมหลักที่ ๒ ส่งเสริมการปฏิบัติธรรมเพื่อพัฒนาคุณภาพชีวิตครอบครัวอบอุ่นด้วยพระธรรม</p> <p>งบประมาณรวม ๑,๐๗๘,๕๐๐ บาท งบพัฒนาจังหวัด ๑,๐๗๘,๕๐๐ บาท</p> <p>งบประมาณปี ๒๕๖๖ จำนวน ๓๐๐,๐๐๐ บาท งบประมาณปี ๒๕๖๗ จำนวน - บาท งบประมาณปี ๒๕๖๘ จำนวน ๒๕๙,๕๐๐ บาท งบประมาณปี ๒๕๖๙ จำนวน ๒๕๙,๕๐๐ บาท งบประมาณปี ๒๕๗๐ จำนวน ๒๕๙,๕๐๐ บาท</p> <p>ผู้รับผิดชอบ สนง.พระพุทธศาสนาจังหวัดยโสธร</p>	<p>ส่งเสริมการปฏิบัติธรรมเพื่อพัฒนาคุณภาพชีวิตครอบครัวอบอุ่นด้วยพระธรรม</p>
<p>๙. หน่วยงานดำเนินการ</p>	<p>สำนักงานพระพุทธศาสนาจังหวัดยโสธร</p>
<p>๑๐. ระยะเวลาในการดำเนินโครงการ</p>	<p>ปีงบประมาณ ๒๕๖๖ - ๒๕๗๐</p>
<p>๑๑. งบประมาณ</p>	<p>ปี ๒๕๖๖-๒๕๗๐ รวม ๙,๑๔๘,๕๐๐ บาท งบพัฒนาจังหวัด จำนวน ๙,๑๔๘,๕๐๐ บาท</p>
<p>๑๒. ผลผลิต (Output)</p>	<p>-ก่อสร้างปรับปรุงภูมิทัศน์ศาลาปฏิบัติธรรมวัดมหาธาตุ จำนวน ๑ หลัง -ส่งเสริมการปฏิบัติธรรมเพื่อพัฒนาคุณภาพชีวิตครอบครัวอบอุ่นด้วยนักเรียน นักศึกษา เยาวชน เข้าร่วมโครงการ จำนวน ๒๕๐ คน</p>
<p>๑๓. ผลลัพธ์จากการดำเนินโครงการ (Outcome)</p>	<p>-ก่อสร้างปรับปรุงภูมิทัศน์ศาลาปฏิบัติธรรมวัดมหาธาตุ จำนวน ๑ หลัง -ส่งเสริมการปฏิบัติธรรมเพื่อพัฒนาคุณภาพชีวิตครอบครัวอบอุ่นด้วยนักเรียน นักศึกษา เยาวชน เข้าร่วมโครงการ จำนวน ๒๕๐ คน</p>

หัวข้อ	รายละเอียด
๑. ชื่อโครงการสำคัญ	โครงการประชุมสัมมนาพระวินยาศึกษาและผู้ที่เกี่ยวข้อง จังหวัดยโสธร
๒. ชื่อแผนงาน	ยกระดับคุณภาพชีวิตลดความเหลื่อมล้ำทางสังคมและเสริมสร้างชุมชนสู่ความเข้มแข็ง
๓. แนวทางการพัฒนา	ยกระดับคุณภาพชีวิตลดความเหลื่อมล้ำทางสังคมและเสริมสร้างชุมชนสู่ความเข้มแข็ง
๔. หลักการและเหตุผล	<p>ในปัจจุบันปรากฏข้อมูลข่าวสารการนำเสนอกรณีพระสงฆ์กระทำความผิดพระธรรมวินัยหรือมีบุคคลที่แสดงตนเป็นพระภิกษุเป็นพระภิกษุแล้วประพฤติตนไม่เหมาะสม ละเมิดกฎหมาย สร้างความเสื่อมเสียให้เกิดขึ้นแก่ภาพลักษณ์ของคณะสงฆ์โดยรวม เช่น การบิณฑบาตขาดความสำรวม ทำการเรียไรโดยไม่ได้รับอนุญาต ปกกลดในย่านชุมชน พักค้างแรมตามบ้านเรือน นุ่งห่มจีวรไม่เรียบร้อยขณะบิณฑบาต และเที่ยวเตร่เร่ร่อน เป็นต้น ประกอบกับสภาพสังคมปัจจุบันมีรูปแบบการกระทำความผิดทวีความซับซ้อนมากขึ้นกว่าเดิม เช่น การทำความผิดทางอินเทอร์เน็ต “พระวินยาศึกษา” คือ พระภิกษุที่ได้รับการแต่งตั้งจากเจ้าคณะจังหวัดซึ่งเป็นเจ้าคณะผู้ปกครองสูงสุดในจังหวัดนั้นๆ เป็นผู้ที่มีบทบาทสำคัญในการช่วยเหลือสนับสนุนการปกครองของเจ้าอาวาสและเจ้าคณะผู้ปกครองทุกระดับ ช่วยตรวจตรา ดูแล ชี้แจง แนะนำพระภิกษุสามเณรให้ประพฤติปฏิบัติชอบตามหลักพระธรรมวินัย กฎหมาย กฎมหาเถรสมาคม ระเบียบ คำสั่ง มติ ประกาศ พระบัญชาสมเด็จพระสังฆราช และคำสั่งผู้บังคับบัญชาเหนือตนเพื่อการปกป้องคุ้มครอง และจรรโลงพระพุทธศาสนาให้มีความยั่งยืนสืบไป</p> <p>“พระวินยาศึกษา” มีหน้าที่ คือ ตรวจตรา แนะนำ ตักเตือน และชี้แจงระเบียบปฏิบัติ แก่พระภิกษุสามเณรในจังหวัดหรือที่เข้ามาในจังหวัด ป้องปราบ สอดส่อง ดูแลความประพฤติที่ไม่เหมาะสมกับสมณสาธูป ชี้แจงข้อบัญญัติพระวินัยที่พระสงฆ์ควรประพฤติให้เหมาะสมกับสภาพสังคมปัจจุบัน เพื่อลดการกระทำความผิดให้น้อยลง และดำเนินการตามหลักพระวินัย บรรดาพระภิกษุสามเณรที่ประพฤติไม่เรียบร้อย และหากไม่ปฏิบัติตามหรือพบการกระทำความผิด ก็มีอำนาจจับกุมตัวส่งเจ้าคณะผู้รับผิดชอบหรือเจ้าหน้าที่บ้านเมือง ให้ดำเนินการตามอำนาจหน้าที่แต่ไม่มีอำนาจในการให้สละสมณเพศ</p> <p>ปัจจุบันพระสังฆาธิการ และพระวินยาศึกษาส่วนมากยังขาดความรู้ความเข้าใจในบทบาทหน้าที่ในการปฏิบัติหน้าที่ เช่น ทักตนคติ ทักษะ การสื่อสาร ความรู้ด้านกฎหมาย และการใช้เทคโนโลยีสารสนเทศ เนื่องจากการปฏิบัติหน้าที่ของพระวินยาศึกษาในปัจจุบันยังไม่มีบทบัญญัติรองรับที่ชัดเจนเป็นรูปธรรม เพราะตำแหน่งนี้ มีความสำคัญอย่างยิ่งต่อการดูแลความเรียบร้อยของคณะสงฆ์ในพระพุทธศาสนา จึงมีความจำเป็นอย่างยิ่งต้องพัฒนาศักยภาพของพระสังฆาธิการ และพระวินยาศึกษา ให้มีความเหมาะสมกับการปฏิบัติหน้าที่ ดังนั้น ในการประชุมครั้งที่ ๙/๒๕๖๒ มหาเถรสมาคม ได้มีมติที่ ๑๗๙/๒๕๖๒ ให้ประกาศใช้ระเบียบมหาเถรสมาคมว่าด้วยพระวินยาศึกษา พ.ศ.๒๕๖๒</p>

หัวข้อ	รายละเอียด
	<p>สำนักงานพระพุทธศาสนาจังหวัดโยธธ ตระหนักและให้ความสำคัญในด้านการพัฒนาศักยภาพของพระสังฆาธิการ และพระวินยาธิการ เป็นอย่างยิ่ง ดังนั้น เพื่อให้การปฏิบัติหน้าที่ของพระวินยาธิการเกิดความเรียบร้อยดีงาม มีประสิทธิภาพตามเจตนารมณ์แห่งการรักษาหลักพระธรรมวินัยและกฎหมาย จึงดำเนินงานจัดโครงการประชุมสัมมนาพระวินยาธิการและผู้ที่เกี่ยวข้อง จังหวัดโยธธ ขึ้น โดยมีวัตถุประสงค์เพื่อพัฒนาศักยภาพพระสังฆาธิการ พระวินยาธิการ ตลอดจนผู้มีส่วนเกี่ยวข้องให้มีขีดความสามารถที่เหมาะสมต่อการปฏิบัติหน้าที่ตามที่คณะสงฆ์กำหนดไว้ และสอดคล้องกับแผนการปฏิรูปกิจการพระพุทธศาสนาด้านการปกครองของมหาเถรสมาคม มีหลักปฏิบัติเป็นแนวทางเดียวกันเพื่อการอุปถัมภ์และคุ้มครองสถาบันพระพุทธศาสนาให้มั่นคงยั่งยืนสืบไป</p>
<p>๕. วัตถุประสงค์ของโครงการ</p>	<p>๒.๑ เพื่อถวายเป็นความรู้ ความเข้าใจเรื่องของเขตอำนาจ หน้าที่ แนวปฏิบัติ ตามระเบียบมหาเถรสมาคมว่าด้วยพระวินยาธิการ พ.ศ.๒๕๖๒ แต่พระสังฆาธิการ พระวินยาธิการจังหวัดโยธธ</p> <p>๒.๒ เพื่อให้พระวินยาธิการที่ได้รับแต่งตั้งมีความรู้ความเข้าใจในบทบาทหน้าที่ของตนเองในการปฏิบัติงาน เข้าใจกฎหมาย กฎมหาเถรสมาคม คำสั่ง ระเบียบ มติ ประกาศ และข้อบังคับที่กำหนด และเพิ่มพูนความรู้ความสามารถ เกิดความชัดเจนในการปฏิบัติงาน มีหลักปฏิบัติเป็นแนวเดียวกันอย่างเป็นรูปธรรม สามารถนำไปใช้ได้อย่างมีประสิทธิภาพ และเกิดประสิทธิผล</p> <p>๒.๓ เพื่อพัฒนาศักยภาพพระสังฆาธิการ พระวินยาธิการให้มีขีดความสามารถที่เหมาะสมต่อการปฏิบัติหน้าที่ตามที่คณะสงฆ์กำหนดไว้ และสอดคล้องกับแผนการปฏิรูปกิจการพระพุทธศาสนา ด้านการปกครองของมหาเถรสมาคม</p> <p>๒.๔ เพื่อเสริมสร้างความมั่นคงให้เกิดแก่สถาบันชาติ ศาสนา และพระมหากษัตริย์</p>
<p>๖. ตัวชี้วัดและค่าเป้าหมาย</p>	<p>พระวินยาธิการและผู้ที่เกี่ยวข้อง จำนวน ๓๐๐ รูป/คน</p>
<p>๗. พื้นที่เป้าหมาย</p>	<p>วัดศูนย์กลางของคณะสงฆ์จังหวัดโยธธ ทั้ง ๒ ฝ่าย</p>
<p>๘. กิจกรรมหลัก</p>	
<p>๘.๑ กิจกรรมหลักที่ ๑ การประชุมสัมมนาพระวินยาธิการและผู้ที่เกี่ยวข้อง จังหวัดโยธธ งบประมาณรวม ๖๓๐,๐๐๐ บาท งบพัฒนาจังหวัด ๖๓๐,๐๐๐ บาท งบประมานปี ๒๕๖๖ จำนวน - บาท งบประมานปี ๒๕๖๗ จำนวน - บาท งบประมานปี ๒๕๖๘ จำนวน ๒๑๐,๐๐๐ บาท งบประมานปี ๒๕๖๙ จำนวน ๒๑๐,๐๐๐ บาท งบประมานปี ๒๕๗๐ จำนวน ๒๑๐,๐๐๐ บาท ผู้รับผิดชอบ สนง.พระพุทธศาสนาจังหวัดโยธธ</p>	<p>โครงการประชุมสัมมนาพระวินยาธิการและผู้ที่เกี่ยวข้อง จังหวัดโยธธ จำนวน ๓๐๐ รูป/คน</p>

หัวข้อ	รายละเอียด
๙. หน่วยงานดำเนินการ	สนง.พระพุทธศาสนาจังหวัดยโสธร
๑๐. ระยะเวลาในการดำเนินโครงการ	๑ ตุลาคม ๒๕๖๖ ถึงสิ้นปี ๓๐ กันยายน ๒๕๖๗
๑๑. งบประมาณ	ปี ๒๕๖๖-๒๕๗๐ รวม ๖๓๐,๐๐๐ บาท งบพัฒนาจังหวัด จำนวน ๖๓๐,๐๐๐ บาท
๑๒. ผลผลิต (Output)	พระวินยาธิการและผู้ที่เกี่ยวข้อง จำนวน ๓๐๐ รูป/คน
๑๓. ผลลัพธ์จากการดำเนินโครงการ (Outcome)	<p>- พระวินยาธิการ มีความรู้ความเข้าใจ ในบทบาทหน้าที่ของตนเอง ในการปฏิบัติงาน เข้าใจกฎหมาย กฎมหาเถรสมาคม ระเบียบ คำสั่ง มติ ประกาศ และข้อบังคับที่กำหนดและเพิ่มพูนความรู้ความสามารถเกิดความชัดเจนในการปฏิบัติงาน มีหลักปฏิบัติเป็นแนวเดียวกันอย่างเป็นรูปธรรม สามารถนำไปใช้ปฏิบัติได้อย่างมีประสิทธิภาพและเกิดประสิทธิผล</p> <p>- สถาบันชาติ ศาสนา และพระมหากษัตริย์ได้รับการอุปถัมภ์คุ้มครองให้เกิดความมั่นคงยั่งยืน</p>

หัวข้อ	รายละเอียด
๑. ชื่อโครงการสำคัญ	ส่งเสริมโครงการ “หมู่บ้านรักษาศีล ๕” และส่งเสริมโครงการ “วัด ประชา รัฐ สร้างสุข ด้วยแนวทาง ๕ ส”
๒. ชื่อแผนงาน	ยกระดับคุณภาพชีวิตลดความเหลื่อมล้ำทางสังคมและเสริมสร้างชุมชนสู่ความเข้มแข็ง
๓. แนวทางการพัฒนา	ยกระดับคุณภาพชีวิตลดความเหลื่อมล้ำทางสังคมและเสริมสร้างชุมชนสู่ความเข้มแข็ง
๔. หลักการและเหตุผล	<p>ตามที่เจ้าประคุณสมเด็จพระมหาธีรราชเจ้า มหาวชิราวุธราชูปถัมภ์ ผู้ปฏิบัติหน้าที่สมเด็จพระสังฆราช มีดำริในการจัดทำโครงการหมู่บ้านรักษาศีล ๕ เพื่อส่งเสริมสนับสนุนและสร้างความตระหนักให้พุทธศาสนิกชนชาวไทยนำหลักธรรมคำสอนทางพระพุทธศาสนา ไปปฏิบัติตามหลักศีล ๕ สู่วิถีชีวิตประจำวันของคนทุกคน กับทั้งเพื่อส่งเสริมสนับสนุนให้เกิดการจัดตั้ง “หมู่บ้านรักษาศีล ๕” ให้ครอบคลุมทุกพื้นที่ของทุกจังหวัดทั่วประเทศ อันเชื่อว่าจะสามารถนำความสุข และความสงบให้เกิดขึ้นกับประชาชน ประกอบกับภาวะสังคมโลกเปิดกว้าง ทั้งในด้านสื่อสารมวลชน เศรษฐกิจ การเมือง และวัฒนธรรมจึงเป็นเหตุผลสำคัญที่นำไปให้สังคมไทยก้าวสู่กระแสแห่งยุคโลกาภิวัตน์ สังคมไทยจึงต้องเผชิญกับภาวะวิกฤติในหลายๆ ด้าน วิกฤติต่างๆ ที่เกิดขึ้นล้วน โยงใยถึงกันเป็นลูกโซ่ การส่งเสริมคุณธรรมของสังคมเพื่อให้เกิดความสงบสุข จึงมีความสำคัญอย่างยิ่ง และหากมีการสร้างสัมพันธ์ที่ดีให้เกิดขึ้นระหว่างพระภิกษุ ชุมชน ตัวแทนชุมชน องค์กร ทั้งภาครัฐ ภาคเอกชน ให้เกิดความเข้มแข็งเพื่อจัดการสิ่งแวดล้อมที่เอื้อต่อสุขภาพ เกิดความเชื่อมโยงระหว่างวัดกับชุมชนแล้วนั้น จะส่งผลให้พระภิกษุมีความสุขภาพแข็งแรง วัดมีความมั่นคง ชุมชนมีความเข้มแข็ง ยั่งยืน และปรองดองสมานฉันท์</p> <p>สำนักงานพระพุทธศาสนาจังหวัดยโสธร จึงจัดโครงการส่งเสริมหมู่บ้านรักษาศีล ๕ และกิจกรรมวัด ประชา รัฐ สร้างสุข ด้วยแนวทาง ๕ ส โดยมุ่งหวังที่จะดำเนินการส่งเสริมให้ประชาชนในจังหวัดได้รับการพัฒนาคุณภาพชีวิตและมีวิถีชีวิตที่ดีงามภายใต้หลักธรรมทางศาสนา และปรัชญาของเศรษฐกิจพอเพียง เพื่อให้มีความสุขทั้งทางกายและจิตใจ เป็น “สังคมคุณธรรม” อย่างสมดุลและยั่งยืน โดยมีการ บูรณาการกับคณะสงฆ์จังหวัดยโสธร และประสานความร่วมมือกับทุกภาคส่วน ปลุกจิตสำนึกให้มีศรัทธาและยึดมั่นในศาสนาอย่างมั่นคง ร่วมกันรณรงค์ส่งเสริมให้พุทธศาสนิกชนจังหวัดยโสธร ทุกเพศ ทุกวัย ให้ “รักษาศีล ๕” โดยมีวัดเป็นทุนทางสังคมที่เป็นศูนย์พัฒนาจิตใจของคนทุกวัย เป็นศูนย์สร้าง “ครอบครัวรักษาศีล ๕” และ “หมู่บ้านรักษาศีล ๕” เพื่อนำพาหมู่บ้าน ชุมชน และสังคมไปสู่ความปรองดองสมานฉันท์ สามัคคี และ เอื้ออาทรต่อกัน และยังส่งเสริมการจัดกิจกรรมโครงการวัด ประชา รัฐ สร้างสุข ด้วยแนวทาง ๕ ส เพื่อจัดการสิ่งแวดล้อมที่เอื้อต่อสุขภาพ เกิดความเชื่อมโยงระหว่างวัดกับชุมชน นำไปสู่การพัฒนาประเทศด้วยความเข้มแข็งและยั่งยืนตลอดไป</p>

หัวข้อ	รายละเอียด
๕. วัตถุประสงค์ของโครงการ	<p>๑. เพื่อเฉลิมพระเกียรติพระบาทสมเด็จพระเจ้าอยู่หัว สมเด็จพระนางเจ้าฯ พระบรมราชินี และถวายเป็นพระราชกุศลแด่สมเด็จพระนางเจ้าสิริกิติ์ พระบรมราชินีนาถ พระบรมราชชนนีพันปีหลวง ปลุกฝังจิตสำนึกและสร้างความตระหนัก รักและเชิดชูสถาบันชาติ ศาสนา พระมหากษัตริย์ ให้เป็นสถาบันหลักของประเทศอย่างมั่นคง</p> <p>๒. เพื่อเสริมสร้างความปรองดองสมานฉันท์ ลดปัญหาความขัดแย้ง สร้างความมั่นคง เข้มแข็งให้กับชุมชน หมู่บ้าน และความปลอดภัยในชีวิตและทรัพย์สินให้กับประชาชน รวมทั้งนำหลักธรรมทางพระพุทธศาสนามาใช้ในการดำเนินชีวิตอย่างมีความสุข</p> <p>๓. เพื่อเป็นการปรับโครงสร้างเศรษฐกิจพื้นฐาน ยกกระดับรายได้ พัฒนาการค้าการท่องเที่ยว และบริการของจังหวัด เป็นการเสริมสร้างคุณภาพชีวิต สร้างมั่นคงของประชาชน ตลอดจนการบำรุงศาสนา และส่งเสริมศิลปวัฒนธรรม และเป็นการอนุรักษ์ ป้องกัน และควบคุมการใช้ทรัพยากรธรรมชาติและสิ่งแวดล้อม อย่างเหมาะสม รวมถึงเป็นการป้องกัน ปราบปราม และสร้างระบบการรักษาความมั่นคงของประเทศ และเพิ่มประสิทธิภาพการบริหารจัดการ</p> <p>๔. เพื่อสร้างสัมพันธ์ภาพที่ดีให้เกิดขึ้นระหว่างพระภิกษุ ชุมชน ตัวแทนชุมชน องค์กร ทั้งภาครัฐ ภาคเอกชนให้เกิดความเข้มแข็ง เพื่อจัดการสิ่งแวดล้อมที่เอื้อต่อสุขภาพ เกิดความเชื่อมโยงระหว่างวัดกับชุมชน พระภิกษุมีสุขภาพแข็งแรง วัดมีความมั่นคง ชุมชนมีความเข้มแข็ง</p>
๖. ตัวชี้วัดและค่าเป้าหมาย	ประชาชนในโครงการส่งเสริมหมู่บ้านรักษาศีล ๕ และกิจกรรมวัด ประชา รัฐ สร้างสุข ด้วยแนวทาง ๕ ส จำนวน ๓๐๐ คน / ๒ รุ่น
๗. พื้นที่เป้าหมาย	วัดสำนักงานเจ้าคณะอำเภอ
๘. กิจกรรมหลัก	
<p>๘.๑ กิจกรรมหลักที่ ๑ ส่งเสริมโครงการ “หมู่บ้านรักษาศีล ๕” และส่งเสริมโครงการ “วัด ประชา รัฐ สร้างสุข ด้วยแนวทาง ๕ ส”</p> <p>งบประมาณรวม ๖๘๒,๘๐๐ บาท</p> <p><u>งบพัฒนาจังหวัด ๖๘๒,๘๐๐ บาท</u></p> <p>งบประมานปี ๒๕๖๖ จำนวน - บาท</p> <p>งบประมานปี ๒๕๖๗ จำนวน - บาท</p> <p>งบประมานปี ๒๕๖๘ จำนวน ๒๒๗,๖๐๐ บาท</p> <p>งบประมานปี ๒๕๖๙ จำนวน ๒๒๗,๖๐๐ บาท</p> <p>งบประมานปี ๒๕๗๐ จำนวน ๒๒๗,๖๐๐ บาท</p> <p>ผู้รับผิดชอบ สนง.พระพุทธศาสนาจังหวัดยโสธร</p> <p><u>งบอปท. ๖๐,๐๐๐ บาท</u></p> <p>งบประมานปี ๒๕๖๖ จำนวน - บาท</p> <p>งบประมานปี ๒๕๖๗ จำนวน - บาท</p> <p>งบประมานปี ๒๕๖๘ จำนวน ๖๐,๐๐๐ บาท</p> <p>งบประมานปี ๒๕๖๙ จำนวน - บาท</p> <p>งบประมานปี ๒๕๗๐ จำนวน - บาท</p> <p>ผู้รับผิดชอบ อปท.ในพื้นที่อำเภอคำเขื่อนแก้ว</p>	<p>ส่งเสริมหมู่บ้านรักษาศีล ๕ และกิจกรรมวัด ประชา รัฐ สร้างสุข ด้วยแนวทาง ๕ ส</p> <p><u>อำเภอคำเขื่อนแก้ว ปีงบประมาณ ๒๕๖๘ งบประมาณ ๖๐,๐๐๐ บาท</u></p> <p>๑. โครงการวิสาขะน้อมรำลึก ตรีกิณแก่นธรรม งบประมาณ ๕๐,๐๐๐ บาท</p> <p>๒. โครงการอบรมการปฏิบัติศาสนพิธี งบประมาณ ๑๐,๐๐๐ บาท</p>

หัวข้อ	รายละเอียด
๙. หน่วยงานดำเนินการ	ผู้รับผิดชอบ สนง.พระพุทธศาสนาจังหวัดยโสธร/ อปท.ในพื้นที่อำเภอคำเขื่อนแก้ว
๑๐. ระยะเวลาในการดำเนินโครงการ	๑ ตุลาคม ๒๕๖๗ สิ้นสุด ๓๐ กันยายน ๒๕๖๘
๑๑. งบประมาณ	ปี ๒๕๖๖-๒๕๗๐ รวม ๗๔๒,๘๐๐ บาท งบพัฒนาจังหวัด จำนวน ๖๘๒,๘๐๐ บาท งบองค์กรปกครองส่วนท้องถิ่น จำนวน ๖๐,๐๐ บาท
๑๒. ผลผลิต (Output)	- ประชาชนในโครงการส่งเสริมหมู่บ้านรักษาศีล ๕ และกิจกรรมวัดประชา รัฐ สร้างสุข ด้วยแนวทาง ๕ ส จำนวน ๓๐๐ คน - หมู่บ้านในโครงการส่งเสริมหมู่บ้านรักษาศีล ๕ และกิจกรรมวัดประชา รัฐ สร้างสุข ด้วยแนวทาง ๕ ส จำนวน ๒ แห่ง
๑๓. ผลลัพธ์จากการดำเนินโครงการ (Outcome)	- ประชาชนต้นแบบโครงการส่งเสริมหมู่บ้านรักษาศีล ๕ และกิจกรรมวัด ประชา รัฐ สร้างสุข ด้วยแนวทาง ๕ ส จำนวน ๓๐๐ คน - หมู่บ้านต้นแบบโครงการส่งเสริมหมู่บ้านรักษาศีล ๕ และกิจกรรมวัด ประชา รัฐ สร้างสุข ด้วยแนวทาง ๕ ส จำนวน ๒ แห่ง

หัวข้อ	รายละเอียด
๑. ชื่อโครงการสำคัญ	ส่งเสริมและพัฒนาศักยภาพการศึกษาสู่ความเป็นเลิศ
๒. ชื่อแผนงาน	ยกระดับมาตรฐานการศึกษาสู่ความเป็นเลิศ
๓. แนวทางการพัฒนา	ยกระดับมาตรฐานการศึกษาสู่ความเป็นเลิศ
๔. หลักการและเหตุผล	<p>ตามพระราชบัญญัติการศึกษาแห่งชาติ พ.ศ. ๒๕๕๒ หมวด ๔ มาตรา ๒๒ ระบุว่า การจัดการศึกษาต้องยึดหลักว่าผู้เรียนทุกคนมีความสามารถเรียนรู้และพัฒนาตนเองได้ และถือว่าผู้เรียนมีความสำคัญที่สุด กระบวนการจัดการศึกษาต้องส่งเสริมให้ผู้เรียนสามารถพัฒนาตามธรรมชาติและเต็มตามศักยภาพ มาตรา ๖ คือ “การจัดการศึกษาต้องเป็นไปเพื่อพัฒนาคนไทยให้เป็นมนุษย์ที่สมบูรณ์ทั้งร่างกายจิตใจ สติปัญญา ความรู้ และคุณธรรม มีจริยธรรมและวัฒนธรรมในการดำรงชีวิต สามารถอยู่ร่วมกับผู้อื่นได้อย่างมีความสุข”</p> <p>มาตรา ๗ คือ “ส่งเสริมภูมิปัญญาท้องถิ่นภูมิปัญญาไทย และความรู้ อันเป็นสากล” มาตรา ๘ (๒) “ให้สังคมมีส่วนร่วมในการจัดการศึกษา” มาตรา ๒๗ “ให้สถานศึกษาจัดทำสาระของภูมิปัญญาท้องถิ่นคุณลักษณะอันพึงประสงค์” มาตรา ๒๙ “ให้สถานศึกษาร่วมกับบุคคลครอบครัวชุมชนองค์กรชุมชน ฯลฯ ส่งเสริมความเข้มแข็งของชุมชน เพื่อให้ชุมชนมีการจัดการศึกษาอบรมมีการเลือกแสวงหาความรู้ข้อมูลข่าวสาร และรู้จักเลือกสรรปัญญา และวิทยาการต่างๆ เพื่อพัฒนาชุมชนให้สอดคล้องกับสภาพปัญหาและความต้องการรวมทั้งวิธีการสนับสนุนให้มีการแลกเปลี่ยนประสบการณ์การพัฒนา ระหว่างชุมชน” และมาตรา ๕๗ “ให้หน่วยงานทางการศึกษาระดมทรัพยากรบุคคลให้ชุมชนมีส่วนร่วมในการจัดการศึกษา โดยนำประสบการณ์ ความรอบรู้ ความชำนาญ และภูมิปัญญาท้องถิ่นของบุคคลมาใช้เพื่อให้เกิดประโยชน์ทางการศึกษา”</p> <p>จุดมุ่งหมายของการจัดการศึกษา (Goals) การศึกษาเป็นเครื่องมือ/กลไกในการพัฒนาทรัพยากรมนุษย์ให้มีความเป็นพลเมือง (เป็นคนดีมีวินัยเป็นพลเมืองที่ดีและมีคุณภาพของสังคมประเทศและของโลก) มีทักษะความรู้ความสามารถและสมรรถนะในการปฏิบัติงานที่ตอบสนองความต้องการของตลาดแรงงานและการพัฒนาประเทศ (สามารถเรียนรู้ได้ตามความถนัดความสนใจ) และดำรงชีวิตในสังคมอย่างมีความสุข (มีงานทำมีอาชีพมีรายได้รวมทั้งสามารถปรับตัวและดำรงชีวิตในสังคมได้อย่างรู้เท่าทันการเปลี่ยนแปลงของเศรษฐกิจและสังคมพหุวัฒนธรรมที่เป็นพลวัตในโลกศตวรรษที่ ๒๑ ด้วยปรัชญาเศรษฐกิจพอเพียง)</p> <p>ในการพัฒนาคุณภาพการศึกษาให้ได้มาตรฐานนั้นนอกจากกระบวนการเรียนการสอนที่ถือว่าเป็นกระบวนการที่สำคัญที่สุดตามหลักสูตรแกนกลางการศึกษาขั้นพื้นฐานพุทธศักราช ๒๕๕๑ แล้ว การจัดการเรียนรู้ต้องยึดผู้เรียนเป็นสำคัญเน้นให้ผู้เรียนได้ลงมือปฏิบัติจริง แสวงหาความรู้โดยใช้แหล่งเรียนรู้และวิธีการเรียนรู้ที่หลากหลายสรุปองค์ความรู้ได้ด้วยตนเอง การแข่งขันทักษะทางวิชาการนักเรียนเป็นอีก</p>

หัวข้อ	รายละเอียด
	<p>กิจกรรมหนึ่งที่จะส่งเสริมให้นักเรียนครูผู้บริหารและบุคลากรทางการศึกษาได้ลงมือฝึกปฏิบัติเรียนรู้และแก้ไขปัญหาตามสถานการณ์ได้เป็นอย่างดีและเป็นการส่งเสริมให้นักเรียนครูผู้บริหารและบุคลากรทางการศึกษาที่มีความสามารถด้านต่างๆได้มีโอกาสแสดงออกอย่างเต็มศักยภาพสำนักงานศึกษาธิการจังหวัดยโสธรได้ตระหนักและเห็นความสำคัญของกิจกรรมดังกล่าวจึงจัดทำโครงการส่งเสริมและพัฒนาศักยภาพนักเรียนในจังหวัดยโสธรสู่ความเป็นเลิศ เพื่อจัดการแข่งขันศิลปหัตถกรรมและส่งเสริมศักยภาพนักเรียนในสังกัดให้มีผลงานเป็นที่ประจักษ์และสามารถมีตัวแทนไปแข่งขันในระดับภาคและระดับประเทศสร้างชื่อเสียงให้กับจังหวัดยโสธรในลำดับต่อไป</p>
<p>๕. วัตถุประสงค์ของโครงการ</p>	<ol style="list-style-type: none"> ๑. เพื่อส่งเสริมและพัฒนาทักษะความเป็นพลเมืองดิจิทัลในศตวรรษที่ ๒๑ ของเด็กและเยาวชนในจังหวัด ๒. เพื่อส่งเสริมนิสัยรักการอ่านของนักเรียนระดับปฐมวัยในจังหวัดยโสธร , เพื่อสร้างแรงจูงใจในการอ่านโดยใช้หนังสือส่งเสริมการอ่าน และเพื่อส่งเสริมให้ “ยโสธรปลอดคนอ่านไม่ออก เขียนไม่ได้” ๓. เพื่อพัฒนาศักยภาพการอ่าน เขียนภาษาไทยของนักเรียนระดับประถมศึกษาให้ถูกต้อง และยกระดับผลสัมฤทธิ์ด้านการอ่าน เขียนภาษาไทยให้สูงขึ้น ๔. เพื่อเสริมสร้างภูมิคุ้มกัน ระเบียบวินัย คุณธรรม จริยธรรม เยาวชนให้มีพฤติกรรมที่พึงประสงค์ เพื่อให้เยาวชนรักตัวเอง ชยัน ซื่อสัตย์ มีวินัย สุภาพ สะอาด สามัคคี มีน้ำใจ เป็นคนดี คนเก่งและอยู่ร่วมกับสังคมอย่างมีความสุขตามวิถีคุณธรรม มีความกตัญญูกตเวที ปฏิบัติตนตามหลักปรัชญาของเศรษฐกิจพอเพียง ๕. เพื่อพัฒนากระบวนการจัดการศึกษาโรงเรียนราชประชานุเคราะห์ ๒๘ ยโสธร ให้มีความเป็นเลิศด้านดนตรี นักเรียนมีสุนทรียภาพด้านดนตรี และเพิ่มขีดความสามารถของนักเรียนให้สามารถฝึกทักษะอาชีพให้มีความเป็นเลิศด้านดนตรี นำไปใช้ประโยชน์ต่อการดำรงชีวิตในสังคมได้อย่างยั่งยืน ๖. สร้างและพัฒนาารูปแบบการจัดการจัดการกิจกรรมการเรียนรู้ตามแนวทางโรงเรียนแห่งการคิด (Thinking School) เพื่อส่งเสริมและพัฒนาการคิดเชิงนวัตกรรมของผู้เรียนในศตวรรษที่ ๒๑ ๗. เพื่อพัฒนาทักษะกระบวนการคิด, ทักษะชีวิต และผลสัมฤทธิ์ทางการเรียน ๔ กลุ่มสาระหลัก (ภาษาไทย คณิตศาสตร์ วิทยาศาสตร์ และภาษาอังกฤษ) ของนักเรียนชั้นประถมศึกษาปีที่ ๓ ชั้นประถมศึกษาปีที่ ๖ และชั้นมัธยมศึกษาปีที่ ๓ โรงเรียนสังกัดสำนักงานเขตพื้นที่การศึกษาประถมศึกษายโสธร เขต ๑ ๘. เพื่อปลูกฝังให้ผู้เรียนมีความคิดสร้างสรรค์ เห็นคุณค่ารักท้องถิ่นของตนเอง รู้จักปรับตัวเข้ากับชุมชนในการแก้ปัญหาพร้อมที่จะเป็นสมาชิกที่ดีของชุมชนทั้งในปัจจุบัน และอนาคตและให้ผู้เรียนสามารถพัฒนาและออกแบบผลิตภัณฑ์เป็นต้นแบบแก่ชุมชนได้สามารถสร้างอาชีพได้ในอนาคต ๙. เพื่อพัฒนาการจัดการเรียนรู้ให้ผู้เรียนมีทักษะจำเป็นของโลกศตวรรษที่ ๒๑ , เพื่อพัฒนาศักยภาพด้านการจัดการเรียนรู้ของครู ให้

หัวข้อ	รายละเอียด
	<p>สอดคล้องกับทักษะแห่งศตวรรษที่ ๒๑ , เพื่อสนับสนุนให้เกิดการพัฒนา แลกเปลี่ยนเรียนรู้ และเผยแพร่เทคนิค/วิธีการจัดการเรียนรู้ และนวัตกรรมในการยกระดับคุณภาพการจัดการเรียนรู้ในระดับชั้นเรียน ที่สอดคล้องกับทักษะแห่งศตวรรษที่ ๒๑ ตรงตามความต้องการและบริบทของสถานศึกษา , เพื่อให้เกิดความต่อเนื่องในการดำเนินงานยกระดับคุณภาพการศึกษาและลดความเหลื่อมล้ำทางการศึกษา</p> <p>๑๐. เพื่อพัฒนาระบบฐานข้อมูลสารสนเทศด้านการศึกษาในพื้นที่จังหวัดยโสธร</p> <p>๑๑. เพื่อให้ผู้เรียนเกิดการเรียนรู้จากประสบการณ์ มีการพัฒนาศักยภาพของผู้เรียนด้านการคิดวิเคราะห์ สังเคราะห์ การแก้ปัญหา การนำความรู้ไปประยุกต์ใช้ และเป็นการสร้างโอกาสทางการศึกษาอย่างเท่าเทียมโดยมุ่งเน้นพัฒนาระบบและกลไกในการดูแลความปลอดภัยให้แก่ผู้เรียน</p>
<p>๖. ตัวชี้วัดและค่าเป้าหมาย</p>	<p>๑. เด็กและเยาวชนที่เข้าร่วมโครงการมีทักษะความเป็นพลเมืองดิจิทัลในศตวรรษที่ ๒๑ ร้อยละ ๘๐ ตามเกณฑ์ที่กำหนด</p> <p>๒. นักเรียนระดับปฐมวัยในจังหวัดยโสธร มีนิสัยรักการอ่าน โดยการสร้างแรงจูงใจจากหนังสือส่งเสริมการอ่านประกอบกิจกรรมส่งเสริมให้ “ยโสธรปลอดคนอ่านไม่ออก เขียนไม่ได้” และจังหวัดยโสธรมีข้อมูลสารสนเทศของโรงเรียนในสังกัดที่ส่งเสริมนิสัยรักการอ่านของนักเรียนที่มีผลงานเป็นเลิศ เป็นต้นแบบของโรงเรียนอื่นๆ ได้</p> <p>๓. ร้อยละ ๘๐ ของนักเรียนประถมศึกษาปีที่ ๑-๖ ในจังหวัดยโสธร ผ่านเกณฑ์การประเมินต้นสนการอ่านการเขียน และมีสื่อ-เครื่องมือในการพัฒนาการอ่านเขียนภาษาไทยที่มีประสิทธิภาพ</p> <p>๔. ลูกเสือ เนตนารี ยุวกาชาด มีคุณธรรม จริยธรรม มีระเบียบวินัย อดทน เข้มแข็ง สร้างความเป็นผู้นำ มีความสามัคคีในหมู่คณะ เป็นเด็กดีของชาติ และอยู่ร่วมกับสังคมอย่างมีความสุข</p> <p>๕. โรงเรียนราชประชานุเคราะห์ ๒๘ ยโสธร มีเครื่องดนตรีที่สามารถนำมาฝึกซ้อมให้กับนักเรียนได้อย่างมีประสิทธิภาพ และร้อยละ ๑๐ ของนักเรียนโรงเรียนราชประชานุเคราะห์ ๒๘ ยโสธรมีความเป็นเลิศทางด้านดนตรี</p> <p>๖. ร้อยละ ๘๐ ของนักเรียนได้รับการพัฒนาการคิดเชิงนวัตกรรมของผู้เรียนในศตวรรษที่ ๒๑ ตามเกณฑ์กำหนด และมีรูปแบบการจัดการกิจกรรมการเรียนรู้ตามแนวทางโรงเรียนแห่งการคิด (Thinking School)</p> <p>๗. นักเรียนชั้นประถมศึกษาปีที่ ๓ ชั้นประถมศึกษาปีที่ ๖ และนักเรียนชั้นมัธยมศึกษาปีที่ ๓ จากโรงเรียนในสังกัดสำนักงานเขตพื้นที่การศึกษาประถมศึกษา ยโสธร เขต ๑ ที่ได้รับการพัฒนามีความรู้ ทักษะและคุณลักษณะตรงตามตัวชี้วัดใน ๔ กลุ่มสาระหลัก และสถานศึกษามีผลการประเมินระดับชาติ (NT,O-NET) ชั้นประถมศึกษาปีที่ ๓ ชั้นประถมศึกษาปีที่ ๖ และชั้นมัธยมศึกษาปีที่ ๓ เพิ่มขึ้นไม่น้อยกว่าร้อยละ ๓</p> <p>๘. ผู้บริหาร ครู บุคลากรทางการศึกษา ไม่น้อยกว่าร้อยละ ๘๐ ได้เรียนรู้จากแหล่งเรียนรู้และภูมิปัญญาท้องถิ่น สามารถสร้างองค์</p>

หัวข้อ	รายละเอียด
	<p>ความรู้ด้วยตนเองและนำไปประยุกต์ใช้ในการจัดการเรียนการสอน และผู้เรียนไม่น้อยกว่าร้อยละ ๘๐ เห็นคุณค่ารักท้องถิ่นของตนเอง รู้จักปรับตัวเข้ากับชุมชน มีความคิดสร้างสรรค์ รู้จักการแก้ปัญหา พร้อมทั้งจะเป็นสมาชิกที่ดีของชุมชนทั้งในปัจจุบันและอนาคต</p> <p>๙. โรงเรียนกลุ่มเป้าหมายอย่างน้อยร้อยละ ๘๐ บรรลุเป้าหมาย โครงการและตัวชี้วัดผลลัพธ์ทั้งเชิงปริมาณ และคุณภาพ และ ครูผู้สอนในโรงเรียนกลุ่มเป้าหมายอย่างน้อย โรงเรียนละ ๑ คน มี นวัตกรรมจัดการเรียนรู้เพื่อเสริมสร้างสมรรถนะผู้เรียนที่ ตอบสนองต่อการเปลี่ยนแปลงศตวรรษที่ ๒๑ ที่สามารถเป็นแบบอย่าง เผยแพร่ และสร้างเครือข่ายต่อไป</p> <p>๑๐. มีระบบฐานข้อมูลสารสนเทศด้านการศึกษาที่มีประสิทธิภาพ และมีเครือข่ายข้อมูลสารสนเทศด้านการศึกษาของจังหวัดที่สามารถ พัฒนาการศึกษาของจังหวัดให้มีประสิทธิภาพ</p> <p>๑๑. ผู้เรียนได้รับการพัฒนาให้เป็นมนุษย์ที่สมบูรณ์ทั้งร่างกาย จิตใจ สติปัญญา ความรู้ และคุณธรรม มีจริยธรรมและวัฒนธรรมในการ ดำรงชีวิตสามารถอยู่กับผู้อื่นได้อย่างมีความสุข</p>
๗. พื้นที่เป้าหมาย	โรงเรียน ในพื้นที่จังหวัดโยธยา จำนวน ๗๐๔ แห่ง (๙ อำเภอใน จังหวัดโยธยา) และหน่วยงานทางการศึกษาทุกสังกัดในพื้นที่จังหวัด โยธยา
๘. กิจกรรมหลัก	
<p>๘.๑ กิจกรรมหลักที่ ๑ ส่งเสริมและพัฒนาศักยภาพ การศึกษาสู่ความเป็นเลิศ</p> <p>งบประมาณรวม ๙๗,๓๒๖,๔๖๘ บาท</p> <p>งบพัฒนาจังหวัด ๓๗,๙๙๑,๒๐๐ บาท</p> <p>งบประมานปี ๒๕๖๖ จำนวน ๔,๑๑๓,๔๐๐ บาท</p> <p>งบประมานปี ๒๕๖๗ จำนวน ๗,๘๒๘,๙๕๐ บาท</p> <p>งบประมานปี ๒๕๖๘ จำนวน ๘,๖๘๒,๙๕๐ บาท</p> <p>งบประมานปี ๒๕๖๙ จำนวน ๘,๖๘๒,๙๕๐ บาท</p> <p>งบประมานปี ๒๕๗๐ จำนวน ๘,๖๘๒,๙๕๐ บาท</p> <p>ผู้รับผิดชอบ สนง.ศึกษาธิการจังหวัดโยธยา</p> <p>งบ อปท. ๖๑,๘๙๗,๒๖๘ บาท</p> <p>งบประมานปี ๒๕๖๖ จำนวน ๑๐,๙๔๕,๐๐๐ บาท</p> <p>งบประมานปี ๒๕๖๗ จำนวน ๔,๕๒๙,๓๗๑ บาท</p> <p>งบประมานปี ๒๕๖๘ จำนวน ๑๕,๔๗๔,๓๑๗ บาท</p> <p>งบประมานปี ๒๕๖๙ จำนวน ๑๕,๔๗๔,๓๑๗ บาท</p> <p>งบประมานปี ๒๕๗๐ จำนวน ๑๕,๔๗๔,๓๑๗ บาท</p> <p>ผู้รับผิดชอบ อปท.ในพื้นที่ อ. มหาชนะชัย, อปท.ใน พื้นที่ อ.เมืองโยธยา/อปท.ในพื้นที่ อ.ป่าติ้ว</p>	<p>งบพัฒนาจังหวัด</p> <p>กิจกรรมย่อยที่ ๑ ส่งเสริมและพัฒนาศักยภาพเด็กและเยาวชนเพื่อสร้าง ทักษะความเป็นพลเมืองดิจิทัลในศตวรรษที่ ๒๑</p> <p>(งบประมาณ ๙๐๐,๐๐๐ บาท)</p> <p>-ผู้รับผิดชอบ สนง.ศึกษาธิการจังหวัดโยธยา และหน่วยงานที่เกี่ยวข้อง</p> <ol style="list-style-type: none"> ๑. สนง.สพป.โยธยา เขต ๑ ๒. สนง.สพป.โยธยา เขต ๒ ๓. สนง.สพม.ศรีสะเกษ-โยธยา ๔. โรงเรียนเอกชนในสังกัด สนง.ศจจ.โยธยา ๕. โรงเรียนสังกัดองค์กรปกครองส่วนท้องถิ่น ๖. โรงเรียนสังกัดสำนักงานพระพุทธศาสนา ๗. โรงเรียนสังกัดสำนักงานตำรวจตระเวนชายแดน ๘. สถาบันอาชีวศึกษาในจังหวัดโยธยา ๙. สำนักงานส่งเสริมการเรียนรู้จังหวัดโยธยา <p>กิจกรรมย่อยที่ ๒ การส่งเสริม “โยธยาปลอดคนอ่านไม่ออก เขียนไม่ได้”</p> <p>(งบประมาณ ๑,๐๐๐,๐๐๐ บาท)</p> <p>-ผู้รับผิดชอบ สนง.ศึกษาธิการจังหวัดโยธยา และหน่วยงานที่เกี่ยวข้อง</p> <ol style="list-style-type: none"> ๑. สนง.สพป.โยธยา เขต ๑ ๒. สนง.สพป.โยธยา เขต ๒ ๓. โรงเรียนเอกชนในสังกัด สนง.ศจจ.โยธยา ๔. โรงเรียนสังกัดองค์กรปกครองส่วนท้องถิ่น

หัวข้อ	รายละเอียด
	<p><u>กิจกรรมย่อยที่ ๓</u> การยกระดับการอ่านออกเขียนได้ระดับ ประถมศึกษาด้วยสื่อสร้างสรรค์ (งบประมาณ ๑,๐๐๐,๐๐๐ บาท) -ผู้รับผิดชอบ สนง.ศึกษาธิการจังหวัดยโสธร และหน่วยงานที่เกี่ยวข้อง</p> <ol style="list-style-type: none"> ๑. สนง.สพป.ยโสธร เขต ๑ ๒. สนง.สพป.ยโสธร เขต ๒ ๓. โรงเรียนเอกชนในสังกัด สนง.ศชจ.ยโสธร ๔. โรงเรียนสังกัดองค์กรปกครองส่วนท้องถิ่น ๕. โรงเรียนสังกัดสำนักงานพระพุทธศาสนา ๖. โรงเรียนสังกัดสำนักงานตำรวจตระเวนชายแดน <p><u>กิจกรรมย่อยที่ ๔</u> อบรมเสริมสร้างวินัย คุณธรรม จริยธรรม หลักสูตร “ลูกเสือคุณธรรม” (งบประมาณ ๓๐๐,๐๐๐ บาท) -ผู้รับผิดชอบ สนง.ศึกษาธิการจังหวัดยโสธร และหน่วยงานที่เกี่ยวข้อง</p> <ol style="list-style-type: none"> ๑. สนง.สพป.ยโสธร เขต ๑ ๒. สนง.สพป.ยโสธร เขต ๒ ๓. สนง.สพม.ศรีสะเกษ-ยโสธร ๔. โรงเรียนเอกชนในสังกัด สนง.ศชจ.ยโสธร <p><u>กิจกรรมย่อยที่ ๕</u> พัฒนาคุณภาพผู้เรียนด้านดนตรีสู่ความเป็นเลิศ (งบประมาณ ๓๖๙,๗๐๐ บาท) -ผู้รับผิดชอบ สนง.ศึกษาธิการจังหวัดยโสธร และโรงเรียนราชประชานุ เคราะห์ ๒๘ จังหวัดยโสธร</p> <p><u>กิจกรรมย่อยที่ ๖</u> ส่งเสริมและพัฒนาการคิดเชิงนวัตกรรม (Innovative Thinking) ของผู้เรียนในศตวรรษที่ ๒๑ ตามแนวทาง โรงเรียนแห่งการคิด (Thinking School) (งบประมาณ ๑,๔๕๕,๒๕๐ บาท) -ผู้รับผิดชอบ สนง.ศึกษาธิการจังหวัดยโสธร และหน่วยงานที่เกี่ยวข้อง</p> <ol style="list-style-type: none"> ๑. สนง.สพป.ยโสธร เขต ๑ ๒. สนง.สพป.ยโสธร เขต ๒ ๓. สนง.สพม.ศรีสะเกษ-ยโสธร ๔. วิทยาลัยชุมชนยโสธร ๕. โรงเรียนเอกชนในสังกัด สนง.ศชจ.ยโสธร ๖. โรงเรียนสังกัดองค์กรปกครองส่วนท้องถิ่น ๗. โรงเรียนสังกัดสำนักงานพระพุทธศาสนา ๘. โรงเรียนสังกัดสำนักงานตำรวจตระเวนชายแดน ๙. สถาบันอาชีวศึกษา ๑๐. สำนักงานส่งเสริมการเรียนรู้จังหวัดยโสธร

หัวข้อ	รายละเอียด
	<p><u>กิจกรรมย่อยที่ ๗</u> ค่ายพัฒนาทักษะการคิดและทักษะชีวิตสู่ความเป็นเลิศทางวิชาการ (งบประมาณ ๒,๐๐๐,๐๐๐ บาท) - ผู้รับผิดชอบ สนง.สพป.ยโสธร เขต ๑</p> <p><u>กิจกรรมย่อยที่ ๘</u> การออกแบบและพัฒนาผลิตภัณฑ์สร้างสรรค์สู่อาชีพโดยการใช้ภูมิปัญญาท้องถิ่น (งบประมาณ ๖๐๔,๐๐๐ บาท) -ผู้รับผิดชอบ สนง.ศึกษาธิการจังหวัดยโสธร และหน่วยงานที่เกี่ยวข้อง ๑. สนง.สพป.ยโสธร เขต ๑ ๒. สนง.สพป.ยโสธร เขต ๒ ๓. สนง.สพม.ศรีสะเกษ-ยโสธร ๔. วิทยาลัยชุมชนยโสธร ๕. โรงเรียนเอกชนในสังกัด สนง.ศธจ.ยโสธร ๖. โรงเรียนสังกัดองค์กรปกครองส่วนท้องถิ่น ๗. โรงเรียนสังกัดสำนักงานพระพุทธศาสนา ๘. โรงเรียนสังกัดสำนักงานตำรวจตระเวนชายแดน ๙. สถาบันอาชีวศึกษา ๑๐. สำนักงานส่งเสริมการเรียนรู้จังหวัดยโสธร</p> <p><u>กิจกรรมย่อยที่ ๙</u> พัฒนาการจัดการเรียนรู้เพื่อเสริมสร้างสมรรถนะผู้เรียนที่ตอบสนองการเปลี่ยนแปลงศตวรรษที่ ๒๑ (งบประมาณ ๒๐๐,๐๐๐ บาท) ผู้รับผิดชอบ สนง.สพม.ศรีสะเกษ-ยโสธร</p> <p><u>กิจกรรมย่อยที่ ๑๐</u> การพัฒนาระบบฐานข้อมูลสารสนเทศด้านการศึกษาจังหวัดยโสธร (งบประมาณ ๕๐๐,๐๐๐ บาท) - ผู้รับผิดชอบ สนง.ศึกษาธิการจังหวัดยโสธร และหน่วยงานที่เกี่ยวข้อง ๑. สนง.สพป.ยโสธร เขต ๑ ๒. สนง.สพป.ยโสธร เขต ๒ ๓. สนง.สพม.ศรีสะเกษ-ยโสธร ๔. วิทยาลัยชุมชนยโสธร ๕. โรงเรียนเอกชนในสังกัด สนง.ศธจ.ยโสธร ๖. โรงเรียนสังกัดองค์กรปกครองส่วนท้องถิ่น ๗. โรงเรียนสังกัดสำนักงานพระพุทธศาสนา ๘. โรงเรียนสังกัดสำนักงานตำรวจตระเวนชายแดน ๙. สถาบันอาชีวศึกษา ๑๐. สำนักงานส่งเสริมการเรียนรู้จังหวัดยโสธร</p> <p><u>กิจกรรมย่อยที่ ๑๑</u> ส่งเสริมและสนับสนุนการจัดการเรียนรู้รูปแบบ Active Learning ผ่านกลไกสถานศึกษาปลอดภัย (งบประมาณ ๓๕๔,๐๐๐ บาท) - ผู้รับผิดชอบ สนง.ศึกษาธิการจังหวัดยโสธร และหน่วยงานที่เกี่ยวข้อง ๑. สนง.สพป.ยโสธร เขต ๑ ๒. สนง.สพป.ยโสธร เขต ๒</p>

หัวข้อ	รายละเอียด
	<p>๓. สนง.สพม.ศรีสะเกษ-ยโสธร ๔. วิทยาลัยชุมชนยโสธร ๕. โรงเรียนเอกชนในสังกัด สนง.ศธจ.ยโสธร ๖. โรงเรียนสังกัดองค์กรปกครองส่วนท้องถิ่น ๗. โรงเรียนสังกัดสำนักงานพระพุทธศาสนา ๘. โรงเรียนสังกัดสำนักงานตำรวจตระเวนชายแดน ๙. สถาบันอาชีวศึกษา ๑๐. สำนักงานส่งเสริมการเรียนรู้จังหวัดยโสธร</p> <p>งบ อปท. อำเภอป่าติ้ว ปี ๒๕๖๗ งบประมาณ ๔,๕๒๙,๓๗๑ บาท</p> <p>๑. พัฒนาคุณภาพการศึกษาด้วยเทคโนโลยีสารสนเทศ DLTV งบประมาณ ๓๐,๗๐๐ บาท หน่วยดำเนินการ อบต.กระจาย ๒. โครงการป้องกันเด็กจมน้ำในสถานศึกษา งบประมาณ ๒๐,๐๐๐ บาท หน่วยดำเนินการ ทต.ป่าติ้ว ๓. โครงการส่งเสริมการเรียนรู้เด็กปฐมวัย ท้องถิ่นไทย ผ่านการเล่น (กิจกรรมก่อสร้างสนามเด็กเล่นสร้างปัญญา) งบประมาณ ๑๐๐,๐๐๐ บาท หน่วยดำเนินการ ทต.ป่าติ้ว ๔. โครงการสถานศึกษาปลอดโรค งบประมาณ ๑๕,๐๐๐ บาท หน่วยดำเนินการ ทต.ป่าติ้ว ๕. โครงการปรับปรุงสนามเด็กเล่นและปรับปรุงภูมิทัศน์ งบประมาณ ๑๑๐,๐๐๐ บาท หน่วยดำเนินการ ทต.ป่าติ้ว ๖. โครงการพัฒนาศักยภาพสภาเด็กและเยาวชน ตำบลศรีฐาน งบประมาณ ๕๐,๐๐๐ บาท หน่วยดำเนินการ อบต.ศรีฐาน ๗. โครงการสนับสนุนค่าใช้จ่ายการบริหารสถานศึกษา (ค่าอาหารกลางวัน) งบประมาณ ๖๘๖,๐๐๐ บาท หน่วยดำเนินการ อบต.ศรีฐาน ๘. โครงการสนับสนุนค่าใช้จ่ายการบริหารสถานศึกษา (จัดซื้ออาหารเสริม (นม)) งบประมาณ ๑,๐๕๓,๑๙๗.๖๐ บาท หน่วยดำเนินการ อบต.ศรีฐาน ๙. โครงการสนับสนุนค่าใช้จ่ายสถานศึกษา (ค่าหนังสือเรียน,ค่าอุปกรณ์การเรียน, ค่าเครื่องแบบนักเรียน, ค่ากิจกรรมพัฒนาผู้เรียน) งบประมาณ ๑๕๘,๒๐๐ บาท หน่วยดำเนินการ อบต.ศรีฐาน ๑๐. โครงการพัฒนาศักยภาพนักเรียนให้มีความพร้อม สำหรับการเข้าสู่สู่ประชาคมอาเซียน งบประมาณ ๓๐,๐๐๐ บาท หน่วยดำเนินการ อบต.ศรีฐาน ๑๑. โครงการส่งเสริมการเรียนรู้เด็กปฐมวัยท้องถิ่นไทยผ่านการเล่น (สนามเด็กเล่นสร้างปัญญา) งบประมาณ ๑๐๐,๐๐๐ บาท หน่วยดำเนินการ อบต.ศรีฐาน ๑๒. โครงการอุดหนุนอาหารกลางวันโรงเรียนบ้านเตาไห งบประมาณ ๕๗๒,๐๐๐ บาท หน่วยดำเนินการ อบต.ศรีฐาน ๑๓. โครงการอุดหนุนโครงการอาหารกลางวันโรงเรียนชุมชนบ้านศรีฐาน งบประมาณ ๘๔๘,๐๐๐ บาท หน่วยดำเนินการ อบต.ศรีฐาน</p>

หัวข้อ	รายละเอียด
	<p>๑๔. โครงการอุดหนุนโครงการอาหารกลางวันโรงเรียนบ้านกุดสำโรง งบประมาณ ๙๒,๐๐๐ บาท หน่วยดำเนินการ อบต.ศรีฐาน</p> <p>๑๕. โครงการ วิทยะเรียน วิทยะใส ชัษซี่ปลอด รั้วนััยจรจร ปี ๒๕๖๓ งบประมาณ ๑๕,๐๑๐ บาท หน่วยดำเนินการ กศน.อำเภอป่าตี้ว</p> <p>๑๖. โครงการอบรมการสร้างครือข่ายดิจิทัลชุมชนหลักสูตร Digital Literacy Curriculum และ หลักสูตร E-Commerce งบประมาณ ๔๓,๒๑๐ บาท หน่วยดำเนินการ กศน.อำเภอป่าตี้ว</p> <p>๑๗. โครงการพัฒนาหลักสูตรการค้าออนไลน์ งบประมาณ ๓๐๐,๐๐๐ บาท หน่วยดำเนินการ กศน.อำเภอป่าตี้ว</p> <p>๑๘. โครงการส่งเสริมการอ่านในวัยเด็ก Begin Life Begin Read งบประมาณ ๖,๐๐๐ บาท หน่วยดำเนินการ กศน.อำเภอป่าตี้ว</p> <p>๑๙. โครงการก่อสร้างสระว่ายน้ำศูนย์พัฒนาเด็กเล็กเทศบาลตำบลป่าตี้ว ศูนย์ ๒ งบประมาณ ๓๐๐,๐๐๐ บาท หน่วยดำเนินการ จังหวัด/ที่ทำการปกครองอำเภอป่าตี้ว/ทต.ป่าตี้ว</p>
<p>๘.๒ กิจกรรมหลักที่ ๒ พัฒนาศักยภาพเพื่อเพิ่มประสิทธิภาพด้านการจัดการข้อมูลสารสนเทศการติดตามและประเมินผล</p> <p>งบประมาณรวม ๕,๐๐๐,๐๐๐ บาท</p> <p>งบกระทรวง/กรม ๒,๕๐๐,๐๐๐ บาท</p> <p>งบประมาณปี ๒๕๖๖ จำนวน ๕๐๐,๐๐๐ บาท</p> <p>งบประมาณปี ๒๕๖๗ จำนวน ๕๐๐,๐๐๐ บาท</p> <p>งบประมาณปี ๒๕๖๘ จำนวน ๕๐๐,๐๐๐ บาท</p> <p>งบประมาณปี ๒๕๖๙ จำนวน ๕๐๐,๐๐๐ บาท</p> <p>งบประมาณปี ๒๕๗๐ จำนวน ๕๐๐,๐๐๐ บาท</p> <p>งบ อปท. ๒,๕๐๐,๐๐๐ บาท</p> <p>งบประมาณปี ๒๕๖๖ จำนวน ๕๐๐,๐๐๐ บาท</p> <p>งบประมาณปี ๒๕๖๗ จำนวน ๕๐๐,๐๐๐ บาท</p> <p>งบประมาณปี ๒๕๖๘ จำนวน ๕๐๐,๐๐๐ บาท</p> <p>งบประมาณปี ๒๕๖๙ จำนวน ๕๐๐,๐๐๐ บาท</p> <p>งบประมาณปี ๒๕๗๐ จำนวน ๕๐๐,๐๐๐ บาท</p> <p>ผู้รับผิดชอบ เทศบาลเมืองยโสธร</p>	<p>พัฒนาศักยภาพเพื่อเพิ่มประสิทธิภาพด้านการจัดการข้อมูลสารสนเทศการติดตามและประเมินผล</p>
<p>๘.๓ กิจกรรมหลักที่ ๓ ส่งเสริมการศึกษา เพื่อลดสภาวะการเรียนรู้ถดถอยในชุมชน หลังสถานการณ์การแพร่ระบาดของโรคโคโรนา ๒๐๑๙</p> <p>งบประมาณรวม ๓๐,๐๐๐,๐๐๐ บาท</p> <p>งบกระทรวง/กรม ๑๕,๐๐๐,๐๐๐ บาท</p> <p>งบประมาณปี ๒๕๖๖ จำนวน ๓,๐๐๐,๐๐๐ บาท</p> <p>งบประมาณปี ๒๕๖๗ จำนวน ๓,๐๐๐,๐๐๐ บาท</p> <p>งบประมาณปี ๒๕๖๘ จำนวน ๓,๐๐๐,๐๐๐ บาท</p> <p>งบประมาณปี ๒๕๖๙ จำนวน ๓,๐๐๐,๐๐๐ บาท</p> <p>งบประมาณปี ๒๕๗๐ จำนวน ๓,๐๐๐,๐๐๐ บาท</p>	<p>ส่งเสริมการศึกษา เพื่อลดสภาวะการเรียนรู้ถดถอยในชุมชน หลังสถานการณ์การแพร่ระบาดของโรคโคโรนา ๒๐๑๙</p>

หัวข้อ	รายละเอียด
งบ อปท. ๑๕,๐๐๐,๐๐๐ บาท งบประมาณปี ๒๕๖๖ จำนวน ๓,๐๐๐,๐๐๐ บาท งบประมาณปี ๒๕๖๗ จำนวน ๓,๐๐๐,๐๐๐ บาท งบประมาณปี ๒๕๖๘ จำนวน ๓,๐๐๐,๐๐๐ บาท งบประมาณปี ๒๕๖๙ จำนวน ๓,๐๐๐,๐๐๐ บาท งบประมาณปี ๒๕๗๐ จำนวน ๓,๐๐๐,๐๐๐ บาท ผู้รับผิดชอบ เทศบาลเมืองยโสธร	
๘.๔ กิจกรรมหลักที่ ๔ ปรับปรุงอุทยานการเรียนรู้ งบประมาณรวม ๔,๕๐๐,๐๐๐ บาท งบกระทรวง/กรม ๔,๐๐๐,๐๐๐ บาท งบประมาณปี ๒๕๖๖ จำนวน ๓,๐๐๐,๐๐๐ บาท งบประมาณปี ๒๕๖๗ จำนวน ๑,๐๐๐,๐๐๐ บาท งบ อปท. ๕๐๐,๐๐๐ บาท งบประมาณปี ๒๕๖๖ จำนวน ๑๐๐,๐๐๐ บาท งบประมาณปี ๒๕๖๗ จำนวน ๑๐๐,๐๐๐ บาท งบประมาณปี ๒๕๖๘ จำนวน ๑๐๐,๐๐๐ บาท งบประมาณปี ๒๕๖๙ จำนวน ๑๐๐,๐๐๐ บาท งบประมาณปี ๒๕๗๐ จำนวน ๑๐๐,๐๐๐ บาท ผู้รับผิดชอบ เทศบาลเมืองยโสธร	ปรับปรุงอุทยานการเรียนรู้
๘.๕ กิจกรรมหลักที่ ๕ ส่งเสริมการพัฒนาทักษะดิจิทัลสำหรับเยาวชนรุ่นใหม่	๑) ศูนย์การเรียนรู้แบบ Digital Coding และ Programing หรือโรงเรียนต้นแบบพื้นที่พัฒนา นักประดิษฐ์ดิจิทัล เพื่อเป็นโรงเรียนพี่เลี้ยง ๒) เยาวชนระดับประถมศึกษาและมัธยมศึกษาได้รับการพัฒนาทักษะดิจิทัล
๘.๖ กิจกรรมหลักที่ ๖ สนับสนุนการประยุกต์ใช้เทคโนโลยีดิจิทัลในการพัฒนาชุมชน	โครงการพัฒนาชุมชนหรือวิสาหกิจชุมชนด้วยเทคโนโลยีและนวัตกรรมดิจิทัล
๘.๗ กิจกรรมหลักที่ ๗ ส่งเสริมการความตระหนักรู้ทางดิจิทัลให้กับประชาชน และกลุ่มเปาะป้างในพื้นที่	๑) ประชาชนในพื้นที่เรียนรู้ทักษะดิจิทัลให้ใช้ประโยชน์จากดิจิทัลในการดำรงชีพและประกอบอาชีพ ๒) กลุ่มเปราะบางในพื้นที่ ที่เข้าถึงและได้รับการพัฒนาทักษะดิจิทัล
๙. หน่วยงานดำเนินการ	สำนักงานศึกษาธิการจังหวัดยโสธร/อำเภอป่าติ้ว/อำเภอมหาชนะชัย/อำเภอเมืองยโสธร/เทศบาลเมืองยโสธร/สำนักงานส่งเสริมเศรษฐกิจดิจิทัลจังหวัดยโสธร
๑๐. ระยะเวลาในการดำเนินโครงการ	ปีงบประมาณ ๒๕๖๖ - ๒๕๗๐
๑๑. งบประมาณ	ปี ๒๕๖๖-๒๕๗๐ รวม ๑๓๙,๓๘๘,๔๖๘ บาท งบพัฒนาจังหวัด จำนวน ๓๗,๙๙๑,๒๐๐ บาท งบกระทรวง/กรม จำนวน ๒๑,๕๐๐,๐๐๐ บาท งบองค์กรปกครองส่วนท้องถิ่น จำนวน ๗๙,๘๙๗,๒๖๘ บาท

หัวข้อ	รายละเอียด
๑๒. ผลผลิต (Output)	<p>๑. เด็กและเยาวชนที่เข้าร่วมโครงการฯ มีทักษะความเป็นพลเมืองดิจิทัลในศตวรรษที่ ๒๑ ตามเกณฑ์ที่กำหนดร้อยละ ๗๐</p> <p>๒. นักเรียนระดับปฐมวัยในจังหวัดยโสธรมีนิสัยรักการอ่าน , โรงเรียนในจังหวัดยโสธรใช้ประโยชน์จากหนังสือส่งเสริมการอ่านประกอบกิจกรรมส่งเสริมให้ “ยโสธรปลอดคนอ่านไม่ออก เขียนไม่ได้” และจังหวัดยโสธรมีข้อมูลสารสนเทศของโรงเรียนในสังกัดที่ส่งเสริมนิสัยรักการอ่านจากหนังสือส่งเสริมการอ่าน</p> <p>๓. นักเรียนระดับประถมศึกษาในจังหวัดยโสธรได้รับการพัฒนาด้านการอ่าน การเขียนที่ดีขึ้น , โรงเรียนในจังหวัดยโสธรมีสื่อ/เครื่องมือ/นวัตกรรมแก้ปัญหาการอ่านการเขียนที่มีประสิทธิภาพ และมีวิธีแก้ปัญหาที่เป็นเลิศ (Best Practice) ส่งผลให้ผลสัมฤทธิ์ทางการเรียนสูงขึ้นเป็นต้นแบบของโรงเรียนอื่นๆ , จังหวัดยโสธรมีข้อมูลสารสนเทศของโรงเรียนในสังกัดในด้านการพัฒนาการอ่านการเขียนของนักเรียน</p> <p>๔. นักเรียน นักศึกษาได้รับการส่งเสริมด้านคุณธรรม จริยธรรม</p> <p>๕. โรงเรียนราชประชานุเคราะห์ ๒๘ ยโสธร มีเครื่องดนตรีที่สามารถนำมาฝึกซ้อมให้กับนักเรียนได้อย่างมีประสิทธิภาพ , ครูมีสื่อในการสอนทักษะด้านดนตรีให้กับนักเรียนได้อย่างมีประสิทธิภาพ และร้อยละ ๑๐ ของนักเรียนโรงเรียนราชประชานุเคราะห์ ๒๘ ยโสธร มีความเป็นเลิศทางด้านดนตรี</p> <p>๖. ร้อยละ ๑๐๐ ของผู้เรียนที่เป็นกลุ่มเป้าหมายได้รับการส่งเสริมและพัฒนาการคิดเชิงนวัตกรรมของผู้เรียนในศตวรรษที่ ๒๑ และมีรูปแบบการจัดกิจกรรมการเรียนรู้ตามแนวทางโรงเรียนแห่งการคิด (Thinking School) เพื่อส่งเสริมทักษะการคิดเชิงนวัตกรรมของผู้เรียน</p> <p>๗. นักเรียนมีผลสัมฤทธิ์ทางการเรียนสูงขึ้นและมีความรู้พื้นฐานที่จำเป็นต่อการเรียนต่อในระดับสูงต่อไป มีทักษะการคิดเพิ่มขึ้น มีทักษะการทำงานเป็นทีม และมีทักษะชีวิตประยุกต์ใช้ความรู้ไปสู่การดำเนินชีวิตประจำวันได้</p> <p>๘. ผู้บริหาร ครู ผู้เรียนมีความรู้ และทักษะพื้นฐานในการดำรงชีวิต โดยใช้ภูมิปัญญาท้องถิ่นมีหลักสูตรภูมิปัญญาท้องถิ่นอย่างน้อย ๕ หลักสูตรมีจำนวนแหล่งเรียนรู้ภูมิปัญญาท้องถิ่นที่ใช้ในการจัดกิจกรรมการเรียนการสอนจากทะเบียนแหล่งเรียนรู้ และมีสื่อ(หนังสือ)การออกแบบผลิตภัณฑ์โดยใช้ภูมิปัญญาท้องถิ่น</p> <p>๙. โรงเรียนกลุ่มเป้าหมายที่จัดการศึกษาระดับมัธยมศึกษา ในจังหวัดยโสธร สังกัด สพม.ศรีสะเกษ ยโสธร และสังกัดสำนักบริหารการศึกษาศึกษาพิเศษ จำนวน ๒๘ โรงเรียน และครูผู้สอนในโรงเรียนกลุ่มเป้าหมาย จำนวน ๒๘ โรงเรียน มีนวัตกรรมการจัดการเรียนรู้เพื่อเสริมสร้างสมรรถนะผู้เรียนที่ตอบสนองต่อการเปลี่ยนแปลงศตวรรษที่ ๒๑</p> <p>๑๐. ระบบฐานข้อมูลสารสนเทศด้านการศึกษาจังหวัดยโสธร</p> <p>๑๑. การจัดการเรียนการสอนในรูปแบบ Active Learning โดยอาศัยความร่วมมือกับภาคีเครือข่ายในส่วนภูมิภาค โดยมีหน่วยงานที่เกี่ยวข้อง</p>

หัวข้อ	รายละเอียด
<p>๑๓. ผลลัพธ์จากการดำเนินโครงการ (Outcome)</p>	<p>๑. รูปแบบการพัฒนาศักยภาพเด็กและเยาวชนที่ส่งเสริมทักษะความเป็นพลเมืองดิจิทัลในศตวรรษที่ ๒๑ สำหรับสถานศึกษาในจังหวัดยโสธร มีความเหมาะสม เป็นไปได้ และสามารถนำไปใช้ได้จริง</p> <p>๒. หนังสือส่งเสริมการอ่าน ประกอบกิจกรรมส่งเสริมให้ “ยโสธร ปลอดภัยอ่านไม่ออก เขียนไม่ได้” สำหรับสถานศึกษาในจังหวัดยโสธร มีความเหมาะสม เป็นไปได้ และสามารถนำไปใช้ได้จริง</p> <p>๓. สื่อ/คู่มือ/นวัตกรรมในการพัฒนาการอ่าน เขียนภาษาไทยที่มีประสิทธิภาพ สำหรับสถานศึกษาในจังหวัดยโสธร มีความเหมาะสม เป็นไปได้ และสามารถนำไปใช้ได้จริง</p> <p>๔. ผู้เข้าร่วมโครงการมีคุณภาพชีวิตที่ดีขึ้น</p> <p>๕. มีสื่อ/เครื่องดนตรีใช้สำหรับการสอนทักษะด้านดนตรีที่มีประสิทธิภาพและก่อให้เกิดประสิทธิผล</p> <p>๖. นักเรียนได้รับการพัฒนาการคิดเชิงนวัตกรรมของผู้เรียนในศตวรรษที่ ๒๑ และสถานศึกษา หน่วยงานทางการศึกษาสามารถนำรูปแบบการจัดกิจกรรมการเรียนรู้ตามแนวทางโรงเรียนแห่งการคิด (Thinking School) เพื่อส่งเสริมทักษะการคิดเชิงนวัตกรรมของผู้เรียนไปปรับประยุกต์ใช้ได้อย่างเหมาะสมตามบริบทของตนเอง</p> <p>๗. นักเรียนมีเจตคติที่ดีต่อการเรียนและศึกษาต่อในระดับสูงมากขึ้น มีคุณภาพชีวิตที่ดีขึ้น ครูจัดกิจกรรมการเรียนรู้เพื่อพัฒนาผู้เรียนให้มีคุณลักษณะอันพึงประสงค์ตามหลักสูตรได้ต่อเนื่องทุกระดับ และโรงเรียนในสังกัดสำนักงานเขตพื้นที่การศึกษาประถมศึกษายโสธร เขต ๑ สามารถบริหารจัดการศึกษาที่มีความเชื่อมโยงระหว่างการจัดการศึกษาขั้นพื้นฐานกับอาชีวศึกษาและอุดมศึกษา</p> <p>๘. ผู้บริหาร ครู ผู้เรียน มีความรักในภูมิปัญญาท้องถิ่นของตนเองเกิดความภาคภูมิใจในความเป็นไทย เห็นคุณค่าในภูมิปัญญาไทย นิยมไทย ดำรงซึ่งความเป็นไทยสามารถนำความรู้และทักษะภูมิปัญญาท้องถิ่นไปปฏิบัติในชีวิตประจำวันได้ และเกิดการนำหลักสูตรภูมิปัญญาท้องถิ่นการเรียนการสอนในโรงเรียน</p> <p>๙. ครูผู้สอนได้รับการพัฒนาศักยภาพด้านการจัดการเรียนรู้ที่สอดคล้องกับทักษะแห่งศตวรรษที่ ๒๑ และผู้เรียนในสถานศึกษา กลุ่มเป้าหมายได้รับการพัฒนาให้มีคุณลักษณะ และทักษะการเรียนรู้ในศตวรรษที่ ๒๑</p> <p>๑๐. ระบบฐานข้อมูลสารสนเทศด้านการศึกษาที่ตอบสนองความคาดหวังด้านการพัฒนาการศึกษา</p> <p>๑๑. ผู้เรียนในพื้นที่จังหวัดยโสธร จากสถานศึกษาในสังกัดต่างๆ ได้รับการจัดการเรียนรู้ในรูปแบบ Active Learning ผ่านกลไกสถานศึกษา ปลอดภัยอย่างยั่งยืนด้วยการบริหารจัดการตามมาตรการ ๓ ป (ป้องกัน ปลูกฝัง และปราบปราม) จากภัยที่เกิดจากการใช้ความรุนแรงของมนุษย์ (Violence), ภัยที่เกิดจากอุบัติเหตุ (Accident), ภัยที่เกิดจากการถูกละเมิดสิทธิ (Right) และภัยที่เกิดจากผลกระทบทางสุขภาพทางกายและจิตใจ (Unhealthiness)</p>

หัวข้อ	รายละเอียด
๑. ชื่อโครงการสำคัญ	โครงการส่งเสริมพัฒนาการเด็กปฐมวัย และเสริมสร้างระดับสติปัญญา (IQ) ๑๐๓ ในปี ๒๕๖๙ จังหวัดยโสธร
๒. ชื่อแผนงาน	พัฒนาและเสริมสร้างศักยภาพคนตลอดช่วงชีวิต
๓. แนวทางการพัฒนา	พัฒนาและเสริมสร้างศักยภาพคนตลอดช่วงชีวิต
๔. หลักการและเหตุผล	<p>เป้าหมายและแนวทางการพัฒนาเด็กปฐมวัยของประเทศไทย และภายใต้พระราชบัญญัติการพัฒนาเด็กปฐมวัย พ.ศ. ๒๕๖๒ พบว่า ถึงแม้ว่าพัฒนาการของเด็กจะมีความแตกต่างกันจากปัจจัยบางอย่างซึ่งเปลี่ยนได้ยาก เช่น พันธุกรรม เพศ เชื้อชาติ ยีน วัฒนธรรม เป็นต้น ซึ่งอาจส่งผลให้เด็กบางกลุ่มได้เปรียบในการได้รับการพัฒนา อย่างไรก็ตาม จำเป็นที่ต้องมีการจัดระบบสภาพแวดล้อมที่เหมาะสม (Ecosystem) กับการบ่มเพาะเด็กคนหนึ่งให้สามารถพัฒนาได้อย่างเต็ม ตามศักยภาพ ซึ่งองค์ประกอบสำคัญตามทิศทางการพัฒนาเด็กปฐมวัยสามารถจำแนกได้เป็น ๕ องค์ประกอบ (Domain of nurturing care) ได้แก่</p> <p>(๑) การมีสุขภาพดี ครอบคลุมตั้งแต่เรื่องการวางแผนครอบครัว การดูแลก่อนและหลังตั้งครรภ์ การป้องกันและ รักษาโรค ระบบการดูแลเด็กแรกเกิด การฉีดวัคซีน การดูแลกลุ่มเด็กพิการหรือ มีความล่าช้าทางการเติบโต (๒) โภชนาการที่เพียงพอ ได้แก่ โภชนาการแม่และเด็ก การให้นมบุตร สารอาหาร การเฝ้าติดตามการเจริญเติบโต (๓) การดูแลที่เหมาะสม ได้แก่ การให้การสัมผัสและดูแลช่วงแรกเกิด การให้ความรักความอบอุ่น การเลี้ยงดูประจำวัน บทบาทพ่อหรือสมาชิกคนอื่นครอบครัว การสนับสนุนจากสังคม/ชุมชน (๔) โอกาสการเรียนรู้ที่มีคุณภาพ ครอบคลุมเรื่องการกระตุ้นด้านการสื่อสาร การใช้ภาษา การกระตุ้นการเรียนรู้ผ่านการเล่น การเล่าเรื่อง และการอ่านหนังสือ มีของเล่นที่เคลื่อนไหว การพัฒนาผู้ดูแลเด็ก และพัฒนาสถานพัฒนาเด็กปฐมวัยที่มีคุณภาพ (๕) การปกป้องคุ้มครองให้อยู่รอดปลอดภัย ได้แก่ การปกป้องจากการถูกทอดทิ้ง/การละเมิดสิทธิเด็ก การสร้างสภาพแวดล้อมที่ปลอดภัย การมีสุขภาพที่ดี การมีพื้นที่สาธารณะที่ปลอดภัย</p> <p>สถานการณ์จังหวัดยโสธร ปีงบประมาณ ๒๕๖๕ พบว่า หญิงตั้งครรภ์ได้รับการฝากครรภ์ครั้งแรกก่อนหรือเท่ากับ ๑๒ สัปดาห์ ร้อยละ ๘๖.๗๒ (เกณฑ์ร้อยละ ๗๕) หญิงตั้งครรภ์ได้รับการดูแลก่อนคลอด ๕ ครั้งตามเกณฑ์ร้อยละ ๗๐.๘๗ หญิงตั้งครรภ์ได้รับยาเสริมไอโอดีน ร้อยละ ๘๑.๙๐ ซึ่งต่ำกว่าเกณฑ์ที่จะต้องได้รับร้อยละ ๑๐๐ หญิงตั้งครรภ์มีภาวะโลหิตจาง ร้อยละ ๑๔.๖๔ (เกณฑ์ร้อยละ ๑๖) เด็กแรกเกิดน้ำหนักน้อยกว่า ๒,๕๐๐ กิโลกรัม ร้อยละ ๕.๒๔ (เกณฑ์ร้อยละ ๗) พบว่าเด็กอายุ ๐ - ๕ ปี ได้รับการคัดกรองพัฒนาการเด็ก (ช่วงอายุ ๙, ๑๘, ๓๐, ๔๒ และ ๖๐ เดือน) ร้อยละ ๙๔.๙๑ (เกณฑ์ร้อยละ ๙๐), พบพัฒนาการสงสัยล่าช้า ร้อยละ ๒๐.๗๗ (เกณฑ์ร้อยละ ๒๐) ได้รับการส่งเสริมกระตุ้นและติดตามประเมินซ้ำภายใน ๓๐ วัน ร้อยละ ๙๖.๘๒ (เกณฑ์ร้อยละ ๙๐) และพบเด็กมีพัฒนาการสมวัยร้อยละ ๙๓.๙๕ (เกณฑ์ร้อยละ ๘๕) เด็กสูงที่สุดมีส่วน ร้อยละ ๖๘.๒๓ (เกณฑ์ร้อยละ ๕๔), เด็กเตี้ย ร้อยละ ๙.๐๕ (เกณฑ์ร้อยละ ๑๐) เด็กผอม ร้อยละ ๔.๖๖ เกณฑ์ที่กำหนด (ร้อยละ ๕)</p>

หัวข้อ	รายละเอียด
	<p>สำหรับเด็กที่มีพัฒนาการล่าช้า และสงสัยล่าช้าส่งต่อทันที ที่ได้รับการกระตุ้น ด้วยเครื่องมือ TEDA๔ จำนวน ๔๔ คน ไม่สมวัยหลังการกระตุ้น จำนวน ๑๖ คน เด็กป่วย ๒๒ คน และเด็ก ๖ - ๑๒ เดือน ได้รับการตรวจภาวะโลหิตจาง พบโลหิตจาง ๑๕๐ คน ร้อยละ ๖.๘๓ เด็กอายุ ๖ เดือน - ๕ ปีได้รับยาน้ำเสริมธาตุเหล็ก ร้อยละ ๙๔.๙๕ ปี ๒๕๖๔ ผลการสำรวจสถานการณ์ระดับสติปัญญาและความฉลาดทางอารมณ์เด็กไทย ชั้นประถมศึกษาปีที่ ๑ จังหวัดยโสธร พบว่า มีระดับสติปัญญาเฉลี่ยเท่ากับ ๙๗.๑๑ ค่าเป้าหมายระดับสติปัญญาเฉลี่ยเกิน ๑๐๐ เมื่อเปรียบเทียบกับค่าระดับสติปัญญา (IQ) เฉลี่ย เด็กประถมศึกษาปีที่ ๑ ในปี พ.ศ. ๒๕๕๙ พบว่าเด็กมีระดับสติปัญญา (IQ) เฉลี่ย ๙๑.๙๔ ในปี พ.ศ. ๒๕๖๔ เด็กมีระดับสติปัญญา (IQ) เพิ่มขึ้นอย่างมีนัยสำคัญ (๕.๑๘ จุด)</p>
<p>๕. วัตถุประสงค์ของโครงการ</p>	<p>๑. เพื่อพัฒนาศักยภาพครูผู้สอนเด็กนักเรียนระดับอนุบาลให้มีความรู้และทักษะในการส่งเสริมและเพิ่มระดับสติปัญญาเด็กอายุอายุ ๒ - ๕ ปี ๒. เพื่อให้เด็กปฐมวัยได้รับการส่งเสริมพัฒนาการด้านร่างกาย จิตใจ วินัย อารมณ์ สติปัญญา และมีทักษะด้านสังคม พร้อมกับจัดสภาพแวดล้อมให้เหมาะสมกับการเรียนรู้ทุกช่วงวัย ๓. เพื่อเตรียมความพร้อมเด็กปฐมวัยกลุ่มเป้าหมายที่ได้รับการประเมินระดับสติปัญญา (IQ) ในปี ๒๕๖๙ ๔. เพื่อบูรณาการและขับเคลื่อนกลไกการดำเนินงานส่งเสริมพัฒนาการเด็กปฐมวัยระดับจังหวัด</p>
<p>๖. ตัวชี้วัดและค่าเป้าหมาย</p>	<p>๑. ร้อยละ ๗๕ ของหญิงตั้งครรภ์ที่ได้รับการฝากครรภ์ครั้งแรกก่อนหรืออายุครรภ์ ๑๒ สัปดาห์ ๒. ร้อยละ ๕๐ ของหญิงตั้งครรภ์ได้รับบริการฝากครรภ์คุณภาพ ๓. ร้อยละ ๗๕ ของหญิงหลังคลอดได้รับการดูแลครบ ๓ ครั้งตามเกณฑ์ ๔. ร้อยละ ๗๐ ของหญิงตั้งครรภ์ได้รับการตรวจสอบสุขภาพช่องปาก ๕. ร้อยละ ๕๐ ทารกแรกเกิดจนถึง ๖ เดือนกินนมแม่อย่างเดียว ๖. ร้อยละ ๑๔ ของหญิงตั้งครรภ์มีภาวะโลหิตจาง ๗. ร้อยละ ๑๐๐ ของหญิงตั้งครรภ์ได้รับยาเม็ดเสริมไอโอดีน ธาตุเหล็ก และโฟลิก ๘. ร้อยละทารกแรกเกิดน้ำหนักน้อยกว่า ๒,๕๐๐ กรัม ไม่เกินร้อยละ ๗ ๙. ร้อยละการคลอดก่อนกำหนด (อายุครรภ์น้อยกว่า ๓๗ สัปดาห์) ๑๐. ร้อยละ ๒๐ ของเด็กอายุ ๖ - ๑๒ เดือน มีภาวะโลหิตจาง ๑๑. ร้อยละ ๘๐ ของเด็กอายุ ๖ เดือนถึง ๕ ปีได้รับยาน้ำเสริมธาตุเหล็ก ๑๒. ร้อยละ ๖๖ ของเด็กอายุ ๐-๕ ปี สูงดีสมส่วน ๑๓. ร้อยละเด็กอายุ ๐-๕ ปี มีภาวะเตี้ย ไม่เกินร้อยละ ๑๐ ๑๔. ร้อยละเด็กอายุ ๐-๕ ปี มีภาวะผอม ไม่เกินร้อยละ ๕ ๑๕. ร้อยละเด็กอายุ ๐-๕ ปี มีภาวะเริ่มอ้วนและอ้วน ไม่เกินร้อยละ ๙ ๑๖. ร้อยละเด็กอายุ ๕ ปี ส่วนสูงเฉลี่ย ชาย ๑๑๓ ซม. หญิง ๑๑๒ ซม. ๑๗. ร้อยละ ๙๐ ของเด็กปฐมวัยได้รับการคัดกรองพัฒนาการ ๑๘. ร้อยละ ๙๐ ของเด็กปฐมวัยที่มีพัฒนาการสงสัยล่าช้าได้รับการติดตาม ๑๙. ร้อยละ ๘๕ ของเด็กปฐมวัยมีพัฒนาการสมวัย</p>

หัวข้อ	รายละเอียด
	<p>๒๐. ร้อยละ ๔๐ เด็กปฐมวัยที่ได้รับการคัดกรองด้วย DSPM แล้วพบว่า มีพัฒนาการล่าช้าได้รับการกระตุ้นพัฒนาการด้วย TEDA๔1 หรือเครื่องมือมาตรฐานอื่น จนมีพัฒนาการสมวัย</p> <p>๒๑. มีต้นแบบตำบลหัตถ์จรรย์ ๑,๐๐๐ วัน Plus สู่ ๒,๕๐๐ วัน ผ่านการบูรณาการร่วมกับภาคีเครือข่าย ด้วยเครื่องมือธรรมนูญตำบล จำนวน ๕๐ ตำบล</p>
๗. พื้นที่เป้าหมาย	ทุกอำเภอ (ทั้ง ๙ อำเภอ)
๘. กิจกรรมหลัก	
<p>๘.๑ กิจกรรมหลักที่ ๑ โครงการส่งเสริมพัฒนาการเด็กปฐมวัย และเสริมสร้างระดับสติปัญญา (IQ) ๑๐๓ ในปี ๒๕๖๙ จังหวัดยโสธร</p> <p>งบประมาณรวม ๑๕,๓๘๑,๕๕๐ บาท</p> <p>งบพัฒนาจังหวัด ๑๕,๓๘๑,๕๕๐ บาท</p> <p>งบประมณปี ๒๕๖๖ จำนวน ๓,๙๔๐,๑๐๐ บาท</p> <p>งบประมณปี ๒๕๖๗ จำนวน ๒,๐๔๖,๒๕๐ บาท</p> <p>งบประมณปี ๒๕๖๘ จำนวน ๑,๕๑๕,๐๐๐ บาท</p> <p>งบประมณปี ๒๕๖๙ จำนวน ๓,๙๔๐,๑๐๐ บาท</p> <p>งบประมณปี ๒๕๗๐ จำนวน ๓,๙๔๐,๑๐๐ บาท</p> <p>ผู้รับผิดชอบ สนง.สาธารณสุขจังหวัดยโสธร</p>	<ul style="list-style-type: none"> - อบรมเชิงปฏิบัติพัฒนาศักยภาพครูผู้สอนเด็กนักเรียนระดับอนุบาล ในการส่งเสริมและเพิ่มระดับสติปัญญาเด็กอายุอายุ ๒ – ๑๕ ปี ระดับจังหวัด - พัฒนาและส่งเสริมความสามารถทางเชาว์ปัญญาเด็กระดับอนุบาล เตรียมความพร้อมการประเมินความสามารถทางเชาว์ปัญญา ในโรงเรียน ทั้งหมดในสังกัดศึกษาธิการจังหวัดยโสธร สำนักงานเขตพื้นที่ศึกษา ประถมศึกษา ยโสธร เขต ๑ -๒ ท้องถิ่นจังหวัดยโสธร - อบรมให้ความรู้การเลี้ยงดูเด็กปฐมวัยการส่งเสริมพัฒนาการเด็กตามวัย และส่งเสริมพัฒนาการด้านสติปัญญาเด็ก (IQ) และสุมประเมินความสามารถทางเชาว์ปัญญา(IQ) สำหรับเด็กปฐมวัยกลุ่มเป้าหมายที่ได้รับการประเมินระดับสติปัญญา (IQ) ปี ๒๕๖๙ กลุ่มเป้าหมาย พ่อ-แม่ -ปู่-ย่า ตา-ยาย ผู้ปกครองเด็ก จิตอาสา แกนนำชุมชน
๙. หน่วยงานดำเนินการ	สำนักงานสาธารณสุขจังหวัดยโสธร
๑๐. ระยะเวลาในการดำเนินโครงการ	ปีงบประมาณ ๒๕๖๖ - ๒๕๗๐
๑๑. งบประมาณ	<p>ปี ๒๕๖๖-๒๕๗๐ รวม ๑๕,๓๘๑,๕๕๐ บาท</p> <p>งบพัฒนาจังหวัด จำนวน ๑๕,๓๘๑,๕๕๐ บาท</p>
๑๒. ผลผลิต (Output)	<ol style="list-style-type: none"> ๑. พัฒนาศักยภาพครูผู้สอนเด็กนักเรียนระดับอนุบาล ในการส่งเสริมและเพิ่มระดับสติปัญญาเด็กอายุอายุ ๒ – ๑๕ ปี ๒. พัฒนาศักยภาพ พ่อ-แม่ -ปู่-ย่า ตา-ยาย ผู้ปกครองเด็ก จิตอาสา แกนนำชุมชน การเลี้ยงดูเด็กปฐมวัยการส่งเสริมพัฒนาการเด็กตามวัยและส่งเสริมพัฒนาการด้านสติปัญญาเด็ก (IQ) ๓. สุมประเมินความสามารถทางเชาว์ปัญญา(IQ) กลุ่มเป้าหมายเตรียมประเมินความสามารถทางเชาว์ปัญญา(IQ) ร้อยละ ๓๐ ๔. พัฒนารูปแบบแนวทางการส่งเสริมพัฒนาการและเสริมสร้างระดับสติปัญญาเด็ก
๑๓. ผลลัพธ์จากการดำเนินโครงการ (Outcome)	<ol style="list-style-type: none"> ๑. ครูผู้สอนเด็กนักเรียนระดับอนุบาลที่ผ่านการอบรมมีความรู้ และทักษะในการส่งเสริมและเพิ่มระดับสติปัญญาเด็กอายุอายุ ๒ – ๑๕ ปี ๒. พ่อ-แม่ -ปู่-ย่า ตา-ยาย ผู้ปกครองเด็ก จิตอาสา แกนนำชุมชน มีความรู้ ความเข้าใจการเลี้ยงดูเด็กปฐมวัยการส่งเสริมพัฒนาการเด็กตามวัยและส่งเสริมพัฒนาการด้านสติปัญญาเด็ก (IQ) ๓. รับทราบสถานการณ์ ความสามารถทางเชาว์ปัญญา(IQ) เด็กที่จะประเมินประเมินความสามารถทางเชาว์ปัญญา(IQ) ปี ๒๕๖๙ และหาแนวทางส่งเสริมและแก้ไข ๔. ได้รูปแบบแนวทางการส่งเสริมพัฒนาการและเสริมสร้างระดับสติปัญญาเด็ก

หัวข้อ	รายละเอียด
๑. ชื่อโครงการสำคัญ	ส่งเสริมสุขภาพผู้สูงอายุและพัฒนาศักยภาพภาคีเครือข่ายแบบบูรณาการ
๒. ชื่อแผนงาน	พัฒนาและเสริมสร้างศักยภาพคนตลอดช่วงชีวิต
๓. แนวทางการพัฒนา	พัฒนาและเสริมสร้างศักยภาพคนตลอดช่วงชีวิต
๔. หลักการและเหตุผล	<p>สังคมไทยเป็นสังคมผู้สูงอายุ จากการคาดประมาณประชากรของประเทศไทย ปี ๒๕๕๓ - ๒๕๘๓ ของสำนักงานคณะกรรมการพัฒนาการเศรษฐกิจและสังคมแห่งชาติ (สศช) โดยใช้ข้อมูลสำมะโนประชากรและเคหะ พ.ศ. ๒๕๕๓ ของสำนักงานสถิติแห่งชาติเป็นฐานในการประมาณ พบว่า ในปี ๒๕๘๓ ประเทศไทยจะมีผู้สูงอายุที่มีอายุ ๖๐ ปีขึ้นไปสูงถึง ๒๐.๕ ล้านคน หรือคิดเป็นสัดส่วนร้อยละ ๓๒ ของจำนวนประชากรไทยทั้งหมด แต่จะมีประชากรวัยแรงงานเพียง ๓๕.๑๘ ล้านคน เมื่อเปรียบเทียบกับปี ๒๕๕๓ ที่มีประชากรวัยแรงงานจำนวน ๔๒.๗๔ ล้านคน หรือลดลง ๗.๖ ล้านคน</p> <p>โครงสร้างประชากรไทยที่เข้าสู่สังคมผู้สูงอายุจะส่งผลกระทบต่อการพัฒนาประเทศ เนื่องจากการลดลงของจำนวนและสัดส่วนของประชากรวัยแรงงาน กระทั่งศักยภาพการผลิต นอกจากนี้ การเพิ่มของประชากรสูงอายุยังสะท้อนการเพิ่มขึ้นของภาระทางการคลัง จากจำนวนประชากรที่อยู่ในวัยพึ่งพิงทั้งในเชิงเศรษฐกิจ สังคม และสุขภาพ นอกจากนี้ผู้สูงอายุส่วนใหญ่ยังขาดการพัฒนาทักษะทั้งในการทำงานและการดำรงชีวิตในสังคมให้เท่าทันต่อการเปลี่ยนแปลงของโลก ผู้สูงอายุไทยร้อยละ ๙๕ มีความเจ็บป่วยด้วยโรคหรือปัญหาสุขภาพดังต่อไปนี้ โรคความดันโลหิตสูง (ร้อยละ ๔๑) โรคเบาหวาน (ร้อยละ ๑๘) ข้อเข่าเสื่อม (ร้อยละ ๙) เป็นผู้พิการ (ร้อยละ ๖) โรคซึมเศร้า (ร้อยละ ๑) และผู้ป่วยนอน ติดเตียง (ร้อยละ ๑) ขณะที่ไม่มีโรคหรือปัญหาสุขภาพ (กรมอนามัย, ๒๕๕๖) จากเป้าหมายการพัฒนาที่ยั่งยืน (Sustainable Development Goals : SDGs) ของ United Nations เป้าหมายที่ ๓ การมีสุขภาพและความปลอดภัย เป้าหมายที่ ๑๐ การลดความเหลื่อมล้ำ ยุทธศาสตร์ชาติ ๒๐ ปี พ.ศ. ๒๕๖๑ -๒๕๘๐ กำหนดเป้าหมาย "ประเทศไทยมีความมั่นคง มั่งคั่ง ยั่งยืน เป็นประเทศพัฒนาแล้ว ด้วยการพัฒนาตามหลักปรัชญาของเศรษฐกิจพอเพียง" โดยมียุทธศาสตร์ที่เกี่ยวข้องกับการขับเคลื่อนงานด้านผู้สูงอายุในประเด็น ๑) ยุทธศาสตร์ชาติด้านการพัฒนาและเสริมสร้างศักยภาพทรัพยากรมนุษย์ ๒) ยุทธศาสตร์ชาติด้านการสร้างโอกาสและความเสมอภาคทางสังคม แผนพัฒนาเศรษฐกิจและสังคมแห่งชาติ ฉบับที่ ๑๒ (พ.ศ. ๒๕๖๐-๒๕๖๔) ที่ยึดหลัก "ปรัชญาของเศรษฐกิจพอเพียง" "การพัฒนาที่ยั่งยืน" และ "คนเป็นศูนย์กลางการพัฒนา" ประกอบกับนโยบายของรัฐบาลด้านผู้สูงอายุ ซึ่งคณะรัฐมนตรีโดยนายกรัฐมนตรี (พลเอก ประยุทธ์ จันทร์โอชา) ได้แถลงนโยบายต่อสภานิติบัญญัติแห่งชาติ เมื่อวันศุกร์ ที่ ๑๒ กันยายน ๒๕๕๗ ได้กำหนดนโยบายการบริหารราชการแผ่นดิน ๑๑ ด้าน โดยนโยบายที่เกี่ยวข้องกับผู้สูงอายุ คือนโยบายด้านที่ ๓ การลดความเหลื่อมล้ำของสังคม และการสร้างโอกาสการเข้าถึงบริการของรัฐ ดังนี้ ข้อ ๔ เตรียมความพร้อมสังคมผู้สูงอายุ เพื่อส่งเสริมคุณภาพชีวิตและการมีงานหรือกิจกรรมที่เหมาะสม เพื่อสร้างสรรค์และไม่ก่อภาระต่อ</p>

หัวข้อ	รายละเอียด
	<p>สังคม ในอนาคตโดยจัดเตรียมระบบการดูแลในบ้าน สถานพักฟื้น และโรงพยาบาลที่เป็นความร่วมมือของภาครัฐ ภาคเอกชน ชุมชน และครอบครัว รวมทั้งพัฒนาระบบการเงิน การคลัง สำหรับการดูแลผู้สูงอายุ กรมอนามัย กระทรวงสาธารณสุข มีพันธกิจในการพัฒนาและอภิบาลระบบสุขภาพอย่างมีส่วนร่วมและ ยั่งยืน โดยมีเป้าหมาย "ประชาชนสุขภาพดี เจ้าหน้าที่มีความสุข ระบบสุขภาพยั่งยืน" เพื่อเตรียมความพร้อมผู้สูงอายุและการเข้าสู่สังคมผู้สูงอายุ ลดค่าใช้จ่ายด้านบริการสุขภาพ ผู้สูงอายุมีทักษะกาย ใจ มีพฤติกรรมสุขภาพที่พึงประสงค์และมีความรอบรู้ด้านสุขภาพ (Health Literacy) มีสุขภาพที่ดีเพื่อ "ประเทศไทยมีความมั่นคง มั่งคั่ง ยั่งยืน" จังหวัดยโสธร จึงได้จัดทำโครงการส่งเสริมสุขภาพผู้สูงอายุและพัฒนาศักยภาพภาคีเครือข่ายแบบบูรณาการ เพื่อส่งเสริมให้ผู้สูงอายุอยู่ในสิ่งแวดล้อมที่เอื้อต่อการมีสุขภาพที่ดีและได้รับการดูแลส่งเสริมสุขภาพผู้สูงอายุระยะยาว (Long Term Care) อย่างต่อเนื่อง</p> <p>ปี ๒๕๖๑ - ๒๕๖๕ จังหวัดยโสธร มีจำนวนผู้สูงอายุเท่ากับ ๘๕,๔๒๖ ๘๘,๖๙๖ ๙๒,๓๖๖ ๙๕,๐๖๕ และ ๙๘,๖๒๑ คน ร้อยละ ๑๕.๘๓ ๑๖.๔๗ ๑๗.๑๙ ๑๗.๗๙ และ ๑๘.๔๙ ของประชากรทั้งหมดตามลำดับ (ประชากรทะเบียนราษฎร จาก HDC สำนักงานสาธารณสุขจังหวัดยโสธร) ซึ่งถือว่าเป็นสังคมผู้สูงอายุ และมีแนวโน้มเพิ่มมากขึ้นทุก ๆ ปี จังหวัดยโสธรมีอัตราผู้สูงอายุใกล้เคียงกับระดับประเทศ และสูงกว่าระดับเขตสุขภาพที่ ๑๐ ผู้สูงอายุ ปี ๒๕๖๕ จำนวน ๙๕,๐๖๕ คน เพศชาย จำนวน ๔๖,๑๙๕ คน ร้อยละ ๔๖.๘๔ เพศหญิง จำนวน ๕๒,๔๒๖ คน ร้อยละ ๕๓.๑๖ แยกเป็นผู้สูงอายุตอนต้น (๖๐-๖๙ ปี) จำนวน ๕๖,๐๒๖ คน ร้อยละ ๕๖.๘๑ ผู้สูงอายุตอนกลาง (๗๐- ๗๙ ปี) จำนวน ๓๐,๕๘๕ คน ร้อยละ ๓๑.๐๑ ผู้สูงอายุตอนปลาย (๘๐ ปีขึ้นไป) จำนวน ๑๒,๐๑๐ คน ร้อยละ ๑๒.๑๘ ตามลำดับ และผู้สูงอายุ มีอายุ ๑๐๐ ปีขึ้นไป จำนวน ๖๘ ราย</p> <p>บทเรียนการทำงานที่ผ่านมา และการดำเนินงานในปัจจุบันชี้ให้เห็นอย่างชัดเจนว่า การทำงานแบบ บูรณาการของภาคีเครือข่ายสามารถนำพาการดำเนินงานในระดับพื้นที่ให้มีประสิทธิภาพ ประสิทธิผลตอบสนองต่อความต้องการ และสอดคล้องกับบริบทและเงื่อนไขของพื้นที่ ดังนั้น การหนุนเสริมศักยภาพของ ภาคีเครือข่ายในพื้นที่ที่มีความพร้อมในการจัดการระบบบริการด้านสุขภาพและสังคม จึงมีความจำเป็นอย่าง ยิ่งต่อการทำงานผู้สูงอายุแบบบูรณาการ จึงควรมีการพัฒนาศักยภาพแกนนำในการพัฒนาระบบการดูแลสุขภาพและสังคมสำหรับผู้สูงอายุ มีการเตรียมความพร้อมทั้งในระดับบุคคล ครอบครัว ชุมชน สังคม มีการบูรณาการงานร่วมกันขององค์กรภาคี ทั้งภาครัฐ ภาคเอกชน และภาคประชาสังคม ตลอดจนการกำหนด นโยบายและวางแนวทางการดำเนินงานเพื่อการจัดการปัญหาปัจจุบันและการเตรียมความพร้อมในอนาคต</p>

หัวข้อ	รายละเอียด
๕. วัตถุประสงค์ของโครงการ	๑. เพื่อพัฒนาระบบการดูแลผู้สูงอายุระยะยาวเชิงป้องกัน (Preventive Long Term Care: PLC) และระบบการดูแลผู้สูงอายุระยะยาว (Long Term Care: LTC) ๒. เพื่อส่งเสริม สนับสนุนกิจกรรมการส่งเสริมสุขภาพ และความรู้ด้านสุขภาพ (Health Literacy) ในชมรมผู้สูงอายุคุณภาพโรงเรียนผู้สูงอายุ/ชุมชน ๓. เพื่อพัฒนาศักยภาพบุคลากร ภาคีเครือข่าย ในการส่งเสริมสุขภาพผู้สูงอายุ และอนามัยสิ่งแวดล้อมที่เอื้อต่อการมีสุขภาพดี ๔. เพื่อแลกเปลี่ยนเรียนรู้ ถ่ายทอดนวัตกรรม การส่งเสริมสุขภาพผู้สูงอายุในพื้นที่ที่มีการดำเนินงานส่งเสริมสุขภาพผู้สูงอายุ
๖. ตัวชี้วัดและค่าเป้าหมาย	๑. ร้อยละของตำบลที่มีระบบการส่งเสริมสุขภาพผู้สูงอายุระยะยาว (Long Term Care) ในชุมชนผ่านเกณฑ์ (ร้อยละ ๘๐) ๒. ร้อยละของผู้สูงอายุที่มีภาวะพึ่งพิงได้รับการดูแลตาม Care plan (ร้อยละ ๙๕) ๓. ร้อยละของผู้สูงอายุมีแผนส่งเสริมสุขภาพดี (wellness plan) (ร้อยละ ๕๐) ๔. ร้อยละของผู้สูงอายุที่ผ่านการคัดกรอง พบว่าเสี่ยงต่อการเกิดภาวะสมองเสื่อมหรือ ภาวะหกล้มและได้รับการดูแลรักษาในคลินิกผู้สูงอายุ ๕. ร้อยละของผู้สูงอายุที่ผ่านการคัดกรอง พบว่าเสี่ยงต่อการเกิดภาวะสมองเสื่อม และได้รับการดูแลรักษาในคลินิกผู้สูงอายุ (ร้อยละ ๕๐) ๖. ร้อยละของผู้สูงอายุที่ผ่านการคัดกรอง พบว่าเสี่ยงต่อการเกิดภาวะหกล้มและได้รับการดูแลรักษาในคลินิกผู้สูงอายุ (ร้อยละ ๕๐) ๗. ร้อยละของผู้สูงอายุมีพื้นที่ใช้งานอย่างน้อย ๒๐ ไร่
๗. พื้นที่เป้าหมาย	๗๘ ตำบล ๙ อำเภอ ของจังหวัดยโสธร
๘. กิจกรรมหลัก	
๘.๑ กิจกรรมหลักที่ ส่งเสริมสุขภาพผู้สูงอายุ และพัฒนาศักยภาพภาคีเครือข่ายแบบบูรณาการ งบประมาณรวม ๗๒๖,๖๒๓,๖๐๐ บาท งบพัฒนาจังหวัด ๙,๒๓๑,๒๐๐ บาท งบประมณปี ๒๕๖๖ จำนวน ๑,๙๒๐,๖๐๐ บาท งบประมณปี ๒๕๖๗ จำนวน ๑,๘๗๖,๕๐๐ บาท งบประมณปี ๒๕๖๘ จำนวน ๑,๗๒๘,๑๐๐ บาท งบประมณปี ๒๕๖๙ จำนวน ๑,๘๗๖,๕๐๐ บาท งบประมณปี ๒๕๗๐ จำนวน ๑,๘๗๖,๕๐๐ บาท ผู้รับผิดชอบ สนง.สาธารณสุขจังหวัดยโสธร งบอปท ๗๑๗,๓๙๒,๔๐๐ บาท งบประมณปี ๒๕๖๖ จำนวน ๑๘๗,๖๖๑,๖๐๐ บาท งบประมณปี ๒๕๖๗ จำนวน ๒๐,๐๐๐ บาท งบประมณปี ๒๕๖๘ จำนวน ๑๘๑,๕๒๓,๖๐๐ บาท งบประมณปี ๒๕๖๙ จำนวน ๑๗๘,๖๘๑,๖๐๐ บาท งบประมณปี ๒๕๗๐ จำนวน ๑๗๘,๖๘๑,๖๐๐ บาท ผู้รับผิดชอบ อ.มหาชนะชัย/อ.เมืองยโสธร/อ.ค้อวัง	สร้างทีมการการขับเคลื่อนงานผู้สูงอายุในชุมชน - อบรมเชิงปฏิบัติการ พัฒนาศักยภาพ Health Coach การส่งเสริมสุขภาพ - ส่งเสริม สนับสนุนกิจกรรมการส่งเสริมสุขภาพ และความรู้ด้านสุขภาพ (Health Literacy) ในชมรมผู้สูงอายุคุณภาพ/โรงเรียนผู้สูงอายุ/ชุมชน - ประชุมเชิงปฏิบัติการขับเคลื่อนการทำแผนการส่งเสริมสุขภาพผู้สูงอายุรายบุคคล (Individual Wellness Plan) งบ อปท. อ.ค้อวัง อำเภอค้อวัง ปีงบประมาณ ๒๕๖๘ งบประมาณ ๒,๘๖๒,๐๐๐ บาท ๑. โครงการสงเคราะห์เบี้ยยังชีพผู้สูงอายุ/ผู้พิการ/ผู้ด้อยโอกาสและผู้ป่วยเอดส์ งบประมาณ ๒,๐๓๐,๐๐๐ บาท ๒. โครงการส่งเสริมอาชีพให้แก่ผู้ยากไร้/ยากจน งบประมาณ ๑๒๐,๐๐๐ บาท ๓. โครงการสงเคราะห์ผู้ป่วยเอดส์/ผู้พิการและผู้ด้อยโอกาส งบประมาณ ๑๒๒,๐๐๐ บาท ๔. โครงการ"รดน้ำดำหัว และขอพรผู้สูงอายุ" งบประมาณ ๑๐๐,๐๐๐ บาท ๕. โครงการซ่อมแซมที่อยู่อาศัยให้แก่ผู้ยากไร้ งบประมาณ ๑๐๐,๐๐๐ บาท ๖. โครงการปรับปรุงซ่อมแซมที่อยู่อาศัยให้กับผู้ยากไร้ด้อยโอกาส และยากจน งบประมาณ ๕๐,๐๐๐ บาท

หัวข้อ	รายละเอียด
	๗. โครงการพัฒนาคุณภาพชีวิตและส่งเสริมอาชีพผู้สูงอายุ งบประมาณ ๔๐,๐๐๐ บาท ๘. โครงการดูแลผู้สูงอายุผู้ป่วยติดเตียง งบประมาณ ๖๐,๐๐๐ บาท ๙. โครงการดูแลผู้ป่วยเรื้อรังและผู้สูงอายุในชุมชน งบประมาณ ๕๐,๐๐๐ บาท ๑๐. โครงการจัดกิจกรรมวันผู้สูงอายุ งบประมาณ ๘๐,๐๐๐ บาท ๑๑. โครงการอบต.ร่วมใจ อาลัยผู้จาก งบประมาณ ๓๐,๐๐๐ บาท ๑๒.โครงการส่งเสริมกลุ่มอาชีพสตรีแม่บ้าน-เยาวชน-ผู้สูงอายุหมู่ที่ ๔ งบประมาณ ๕๐,๐๐๐ บาท ๑๓. โครงการจัดทำศูนย์บริการข้อมูลข่าวสารภายในอาคารสำหรับคนพิการ งบประมาณ ๓๐,๐๐๐ บาท
๙. หน่วยงานดำเนินการ	สนง.สาธารณสุขจังหวัดยโสธร/อปท.ในพื้นที่.อ.มหาชนะชัย/อปท.ในพื้นที่ อ.เมืองยโสธร/อปท.ในพื้นที่อ.ค้อวัง
๑๐. ระยะเวลาในการดำเนินโครงการ	ตุลาคม ๒๕๖๖ – กันยายน ๒๕๖๘
๑๑. งบประมาณ	ปี ๒๕๖๖-๒๕๗๐ รวม ๗๒๔,๑๑๗,๐๐๐ บาท งบพัฒนาจังหวัด ๙,๓๙๐,๖๐๐ บาท งบองค์กรปกครองส่วนท้องถิ่น ๗๒๖,๖๒๓,๖๐๐ บาท
๑๒. ผลผลิต (Output)	๑.ตำบลมีระบบการส่งเสริมสุขภาพดูแลผู้สูงอายุ ๒.ผู้มีภาวะพึ่งพิงได้รับการดูแลตาม Care Plan ๓.ชมรมมีการจัดทำแผนการส่งเสริมสุขภาพผู้สูงอายุรายบุคคล (Individual Wellness Plan) อย่างต่อเนื่อง
๑๓. ผลลัพธ์จากการดำเนินโครงการ (Outcome)	ผู้สูงอายุติดสังคม มีความรอบรู้ด้านสุขภาพ (Health Literacy) และปรับเปลี่ยนพฤติกรรมด้านสุขภาพ ยกกระดับคุณภาพชีวิตผู้สูงอายุ ติดบ้าน ติดเตียง

หัวข้อ	รายละเอียด
๑. ชื่อโครงการสำคัญ	การสร้างความรู้ด้านสุขภาพและการป้องกันควบคุมปัจจัยเสี่ยงที่คุกคาม
๒. ชื่อแผนงาน	พัฒนาและเสริมสร้างศักยภาพคนตลอดช่วงชีวิต
๓. แนวทางการพัฒนา	พัฒนาและเสริมสร้างศักยภาพคนตลอดช่วงชีวิต
๔. หลักการและเหตุผล	<p>ปัญหาการฆ่าตัวตายมีความสำคัญ อยู่ไม่ไกลจากตัวเรา และอาจเกิดขึ้นได้กับทุกคนการฆ่าตัวตายไม่ได้มีสาเหตุ จากบุญกรรม หรือการชดใช้กรรม แต่เกิดขึ้นจากเหตุการณ์ หรือสิ่งต่าง ๆ รอบตัวกระทบต่อความเข้มแข็งทางใจในระยะ เวลาหนึ่งหากความเข้มแข็งทางใจลดลงอย่างมาก ก็อาจ ทำให้เกิดปัญหานั้นนั่นหมายความว่า พวกเราสามารถป้องกัน ได้ การฆ่าตัวตาย ส่วนหนึ่งเกิดจากผู้มีปัญหาด้านสุขภาพจิต หรือโรคจิตเภท เหมือนการเจ็บป่วยอื่น ๆ ซึ่งสามารถ รักษาได้ดังนั้น ปัญหาสุขภาพจิตจึงไม่ใช่โรคร้าย “ไม่ควร คิดว่าเป็นตราบาป หรือเป็นเรื่องน่าละอาย” สิ่งสำคัญขั้นแรกของการป้องกันและดูแล “ปัญหาสุขภาพทางใจ” คือ การใช้ใจมอง คิด และแก้ปัญหา ให้มองทุกคนรอบข้างเป็นเสมือนญาติสนิท มิตรที่เรารัก ซึ่งหากจะทำให้ใจให้พร้อมช่วยเหลือ เราต้องเข้าใจที่มาของ ปัญหาการฆ่าตัวตาย นั่นคือ ต้องเข้าใจว่า</p> <ol style="list-style-type: none"> ๑. การฆ่าตัวตาย คืออะไร ๒. สาเหตุของปัญหาอาจเกิดจากอะไร ๓. แนวทางการรับรู้ สังเกต และทราบถึงสัญญาณเตือนก่อนการฆ่าตัวตาย ๔. แนวทางการรับมือและการส่งต่อโรงพยาบาล ส่งเสริมสุขภาพตำบล หรือ สถานพยาบาลใกล้บ้าน ๕. การช่วยเหลือฟื้นฟูผู้มีปัญหาสุขภาพจิตและการเสริมความเข้มแข็งด้านจิตใจกับครอบครัว และชุมชนและครอบครัว <p>สาเหตุการฆ่าตัวตาคือคิดฆ่าตัวตายส่วนใหญ่ก่อนตัดสินใจ ฆ่าตัวตายจะสอง จิตสองใจ รู้สึกโดดเดี่ยว อาจมองว่าการฆ่าตัวตายเป็น ทางออกเดียวของปัญหาที่เผชิญอยู่คนเหล่านี้มักเผชิญกับ ความเจ็บปวดทางจิตใจอย่างต่อเนื่องจนรู้สึกทนไม่ได้ รู้สึก ถูกบีบคั้นทำให้มองไม่เห็นทางออกการแก้ไขปัญหา จึง ตัดสินใจฆ่าตัวตายเพื่อหยุดการรับรู้และอาจคิดว่าการตาย เป็นการหยุดความทุกข์และความเจ็บปวดทั้งหมด การคิดและตัดสินใจด้วยวิธีการเช่นนี้แสดงว่าความ เข้มแข็งทางใจของคนเหล่านั้นลดลงซึ่งอาจมีหลายปัจจัยมาเกี่ยวข้อง เช่น ผู้ป่วยโรคซึมเศร้า โดยเฉพาะผู้ที่มีการนอนไม่หลับตลอดเวลา ไม่สนใจตนเอง ส่วนใหญ่พบว่าผู้ป่วยกลุ่ม นี้จะรู้สึกตนเองไร้ค่า รู้สึกผิดกับการกระทำของตนเองอย่าง มาก ตัวเองมีบาปกรรม ฆ่าตัวตายเพื่อลงโทษตัวเอง ผู้ป่วยโรคจิต ซึ่งผู้ป่วยกลุ่มนี้มีสาเหตุเกิดจาก กรรมพันธุ์ หรือการได้รับสารกระตุ้นทางสมอง เช่น สุรา ยาบ้า สารระเหย เป็นต้น ได้รับกระทบกระเทือนทางสมอง มีการติดเชื่อในสมอง การจัดการความเครียดของตนไม่ดี การมีอารมณ์เศร้าหมองกำลังใจอย่างมาก เป็นต้น สิ่งต่าง ๆ เหล่านี้มีผลต่อระบบประสาท อาจทำให้มีอาการ</p>

หัวข้อ	รายละเอียด
	<p>ประสาท หลอน หลงผิด เพื่อคลั่ง อาจ ฆ่าตัวตายเพื่อหนีภาวะประสาท หลอนหรือทำตามทีประสาทหลอนสิ่ง ๓. ผู้มีภาวะติดสุรา หรือสารเสพติด กลุ่มเหล่านี้มักมี ประวัติซึมเศร้า มีเหตุการณ์ที่กดดันมาก่อน การดื่มสุรา หรือใช้สารเสพติดจะเป็นตัวกระตุ้นการตัดสินใจฆ่าตัวตาย รวมทั้งภาวะติดสุราและการใช้สารเสพติดเป็นสาเหตุของการป่วยเป็นโรคจิตเภทที่สำคัญอีกด้วย ๔. ผู้มีปัญหาด้านครอบครัว และการดำเนินชีวิต เป็นเหตุการณ์ที่กดดันจิตใจทางหนึ่ง เช่น มีเหตุการณ์ที่ต้องเปลี่ยนแปลงชีวิตกะทันหัน การสูญเสียสิ่งอันเป็นที่รัก สิ้นหวังจากสิ่งที่คาดหวัง ตกงาน ปัญหาหนี้สิน ภาวะ ค่าใช้จ่ายในบ้าน สัมผัสมาช่วงระยะเวลาหนึ่งจนเกิด เป็นอาการชั่วคราว มีปัญหาทางสุขภาพจิต เกิดเป็นโรคจิตเภท โรคซึมเศร้า นำไปสู่การตัดสินใจฆ่าตัวตายในที่สุด ๕. ผู้มีปัญหากับการปรับตัวด้านสิ่งแวดล้อม สังคมและวัฒนธรรม เช่น การไม่สนใจในศาสนาเพื่อ ยึดเหนี่ยวจิตใจ ปัญหาด้านการเข้าสังคมหรือการปรับตัว อาศัยอยู่ในที่มีลักษณะต่างคนต่างอยู่ แออัด มีปัญหา อาชญากรรม สังคมที่การแข่งขันสูงหรือมุ่งเน้นความสำเร็จ ด้านวัตถุนิยม เป็นต้น สิ่งต่าง ๆ เหล่านี้จะเป็นทั้งแรงกดดัน และกระตุ้นต่อการตัดสินใจฆ่าตัวตายมากขึ้นได้ ๖. ผู้ที่มีปัญหาด้านสุขภาพ เช่น โรคเรื้อรัง หูพพลภาพ เจ็บปวดรุนแรงจากโรค สถานการณ์การฆ่าตัวตายสำเร็จ จังหวัดยโสธร ตั้งแต่ ๑ ตุลาคม ๒๕๖๕ - กรกฎาคม ๒๕๖๖ พบว่ามีอัตราการฆ่าตัวตายสำเร็จ จำนวน ๓๖ คน คิดเป็นร้อยละ ๖.๗๗ ต่อประชากรแสนคน พบว่า อัตราการฆ่าตัวตายสำเร็จของประชาชนมีแนวโน้มเพิ่มสูงขึ้น เนื่องจากสภาพปัญหาการเปลี่ยนแปลงทางสังคม เศรษฐกิจและการเจ็บป่วยที่เป็นปัจจัยกระตุ้นให้เกิดการทำร้ายตนเอง อำเภอที่พบว่ามีอัตราการฆ่าตัวตายสำเร็จ มากที่สุดคือ อำเภอค้อวัง อำเภอเมืองยโสธร และอำเภอไทยเจริญ คิดเป็นอัตรา ๑๑.๙๕, ๙.๘๔, ๙.๔๔ ตามลำดับ และมีผู้ที่พยายามฆ่าตัวตายแต่ ไม่สำเร็จ จำนวน ๕๘ ราย เมื่อวิเคราะห์ภาพรวมของการฆ่าตัวตายสำเร็จ พบว่า ส่วนใหญ่พบในเพศชาย ร้อยละ ๘๐ กลุ่มอายุเป็นกลุ่มวัยแรงงาน อาชีพ รับจ้าง วิธีที่ทำร้ายตัวเองมากที่สุด คือวิธีการผูกคอ ส่วนสาเหตุของการฆ่าตัวตายส่วนใหญ่เกิดจาก ปัจจัยเสี่ยง (โรคทางจิตเวช/โรคเรื้อรังทางกาย/ ปัญหาใช้สารเสพติดและสุราร่วมด้วย) โดยมีปัจจัยกระตุ้น จากความขัดแย้งภายในครอบครัวและคนใกล้ชิด ถูกตำหนิ</p>
๕. วัตถุประสงค์ของโครงการ	<ol style="list-style-type: none"> ๑. เพื่อลดอัตราการฆ่าตัวตายสำเร็จ ๒. เพื่อเพิ่มการเข้าถึงบริการผู้ป่วยโรคซึมเศร้าวัตถุประสงค์เฉพาะ ๓. เพื่อประชาชนกลุ่มเสี่ยงได้รับการคัดกรองเพิ่มมากขึ้น ๔. เพื่อให้ประชาชนเข้าใจ รับรู้ ถึงสัญญาณเตือนในการฆ่าตัวตายของคนใกล้ตัว ช่องทางด่วน สายด่วนสุขภาพจิต เพื่อการเข้าถึงและสามารถช่วยเหลือเบื้องต้นได้ ๕. เพื่อพัฒนาศักยภาพแกนนำนักเรียนในการเฝ้าระวังปัญหาสุขภาพจิตในสถานศึกษา ๖. เพื่อให้เกิดภูมิคุ้มกันทางใจในชุมชนเตรียมความพร้อมที่จะเผชิญกับวิกฤติสุขภาพจิต

หัวข้อ	รายละเอียด
๖. ตัวชี้วัดและค่าเป้าหมาย	๑. อัตราการฆ่าตัวตายสำเร็จไม่เกิน ๘.๐ ต่อแสนประชากร ๒. ร้อยละ ๙๐ ผู้พยายามทำร้ายตัวเองไม่กลับมาทำร้ายตัวเองซ้ำภายใน ๑ ปี ๓. อัตราการเข้าถึงบริการ โรคจิตร้อยละ ๘๒ โรคซึมเศร้า ร้อยละ ๗๔
๗. พื้นที่เป้าหมาย	๑. ๙ อำเภอในจังหวัดยโสธร ได้แก่ อำเภอเมืองยโสธร อำเภอทรายมูล อำเภอกุดชุม อำเภอคำเขื่อนแก้ว อำเภอป่าดัว อำเภอมหาชนะชัย อำเภอค้อวัง อำเภอเลิงนกทา อำเภอไทยเจริญ ๒. โรงเรียนมัธยมในจังหวัดยโสธร อำเภอละ ๑ โรงเรียน
๘. กิจกรรมหลัก	
๘.๑ กิจกรรมหลักที่ ๑ โครงการป้องกันแก้ไขปัญหาภาวะซึมเศร้าและการฆ่าตัวตายในจังหวัดยโสธร งบประมาณรวม ๖,๖๐๙,๘๐๐ บาท งบพัฒนาจังหวัด ๖,๖๐๙,๘๐๐ บาท งบประมานปี ๒๕๖๖ จำนวน ๑,๒๓๒,๗๐๐ บาท งบประมานปี ๒๕๖๗ จำนวน ๑,๒๙๐,๙๐๐ บาท งบประมานปี ๒๕๖๘ จำนวน ๑,๖๒๐,๘๐๐ บาท งบประมานปี ๒๕๖๙ จำนวน ๑,๒๓๒,๗๐๐ บาท งบประมานปี ๒๕๗๐ จำนวน ๑,๒๓๒,๗๐๐ บาท ผู้รับผิดชอบ สนง.สาธารณสุขจังหวัดยโสธร	- พัฒนาระบบการดูแลผู้ที่มีปัญหาสุขภาพจิต - พัฒนาเครือข่ายเฝ้าระวังแบบบูรณาการในชุมชน ประชุมเชิงปฏิบัติการพัฒนาแกนนำนักเรียนเสริมสร้างความเข้มแข็งทางใจในการป้องกันปัญหาการฆ่าตัวตายในสถานศึกษา จังหวัดยโสธร - อบรมให้ความรู้สำหรับญาติ ผู้ดูแล ในการดูแลผู้ป่วยจิตเวชในชุมชน จังหวัดยโสธร - ประชุมเชิงปฏิบัติการเสริมสร้างภูมิคุ้มกันทางใจในชุมชนป้องกันปัญหาฆ่าตัวตายในจังหวัดยโสธร
๘.๒ กิจกรรมหลักที่ ๒ การดูแลป้องกันและควบคุมโรคติดต่อ งบประมาณรวม ๑๒,๑๗๑,๐๐๐ บาท งบ อปท. บาท งบประมานปี ๒๕๖๖ จำนวน ๒,๔๒๕,๐๐๐ บาท งบประมานปี ๒๕๖๗ จำนวน - บาท งบประมานปี ๒๕๖๘ จำนวน ๔,๘๙๖,๐๐๐ บาท งบประมานปี ๒๕๖๙ จำนวน ๒,๔๒๕,๐๐๐ บาท งบประมานปี ๒๕๗๐ จำนวน ๒,๔๒๕,๐๐๐ บาท ผู้รับผิดชอบ อำเภอมหาชนะชัย/อ.เมืองยโสธร	อำเภอค้อวัง ปีงบประมาณ ๒๕๖๘ งบประมาณ ๒,๔๗๑,๐๐๐ บาท ๑. โครงการจัดซื้อเครื่องออกกำลังกายประจำศูนย์กีฬาภายในหมู่บ้าน/ตำบล งบประมาณ ๔๕๐,๐๐๐ บาท ๒. โครงการพัฒนาระบบและการบริการแพทย์ฉุกเฉิน งบประมาณ ๗๕๐,๐๐๐ บาท ๓. โครงการผู้สูงอายุใส่ใจสุขภาพ งบประมาณ ๒๐,๐๐๐ บาท ๔. โครงการจัดซื้ออุปกรณ์กีฬาหมู่บ้าน งบประมาณ ๕๐,๐๐๐ บาท ๕. โครงการก่อสร้างปรับปรุงลานกีฬาเอนกประสงค์ประจำหมู่บ้าน งบประมาณ ๔๐๐,๐๐๐ บาท ๖. โครงการศูนย์พัฒนาครอบครัวในชุมชนตำบลค้อวัง งบประมาณ ๑๕,๐๐๐ บาท ๗. โครงการอุดหนุนกองทุนหลักประกันสุขภาพตำบล งบประมาณ ๓๐๖,๐๐๐ บาท ๘. โครงการแข่งขันกีฬาท้องถิ่นสัมพันธ์ งบประมาณ ๒๒๐,๐๐๐ บาท ๙. โครงการปรับปรุงห้องน้ำศูนย์พัฒนาเด็กเล็ก งบประมาณ ๑๐๐,๐๐๐ บาท ๑๐.โครงการส่งเสริมสุขภาพผู้สูงอายุผู้พิการเด็ก งบประมาณ ๖๐,๐๐๐ บาท ๑๑.โครงการส่งเสริมการกีฬา งบประมาณ ๔๐,๐๐๐ บาท ๑๒.โครงการประกวดการเต้นแอโรบิคเพื่อสุขภาพ งบประมาณ ๔๐,๐๐๐ บาท

หัวข้อ	รายละเอียด
๙. หน่วยงานดำเนินการ	สำนักงานสาธารณสุขจังหวัดยโสธร/อปท.พื้นที่อ.มหาชนะชัย/ อปท.พื้นที่ อ.เมืองยโสธร/อปท.พื้นที่ อ.ค้อวัง
๑๐. ระยะเวลาในการดำเนินโครงการ	ปีงบประมาณ ๒๕๖๖ - ๒๕๗๐
๑๑. งบประมาณ	ปี ๒๕๖๖-๒๕๗๐ รวม ๑๘,๗๘๐,๘๐๐ บาท งบพัฒนาจังหวัด จำนวน ๖,๖๐๙,๘๐๐ บาท งบองค์กรปกครองส่วนท้องถิ่น จำนวน ๑๒,๑๗๑,๐๐๐ บาท
๑๒. ผลผลิต (Output)	๑. เกิดแกนนำนักเรียนในการเฝ้าระวังปัญหาการฆ่าตัวตายในสถานศึกษา ๒. ประชาชนรับรู้สัญญาณเตือนการฆ่าตัวตาย ๓. ญาติ ผู้ดูแลผู้ป่วยจิตเวช มีความรู้และพลังใจในการดูแลผู้ป่วยจิตเวชในชุมชน ๔. เกิดภูมิคุ้มกันทางใจในชุมชนในการป้องกันปัญหาการฆ่าตัวตาย ๕. มีเครือข่ายการดูแลผู้ที่มีปัญหาสุขภาพจิตในชุมชน (ระบุผลผลิตของโครงการ)
๑๓. ผลลัพธ์จากการดำเนินโครงการ (Outcome)	๑. อัตราการฆ่าตัวตายสำเร็จไม่เกิน ๘.๐ ต่อแสนประชากร ๒. ร้อยละ ๙๐ ผู้พยายามฆ่าตัวตายไม่กลับมาทำร้ายตัวเองซ้ำภายใน ๑ ปี ๓. อัตราการเข้าถึงบริการ โรครจิตร้อยละ ๘๒ โรครซึมเศร้า ร้อยละ ๗๔ (ระบุผลที่คาดว่าจะได้รับจากการดำเนินโครงการ ในลักษณะของผลลัพธ์ (Outcome)และเป็นผลลัพธ์ที่สามารถวัดผลได้อย่างเป็นรูปธรรม ทั้งเชิงปริมาณและเชิงคุณภาพ)

หัวข้อ	รายละเอียด
๑. ชื่อโครงการสำคัญ	โครงการป้องกัน แก้ไขฟื้นฟูเยียวยา ผู้ได้รับผลกระทบจากการแพร่ระบาดของโรคติดเชื้อไวรัสโคโรนา ๒๐๑๙ (โควิด - ๑๙)
๒. ชื่อแผนงาน	พัฒนาและเสริมสร้างศักยภาพคนตลอดช่วงชีวิต
๓. แนวทางการพัฒนา	พัฒนาและเสริมสร้างศักยภาพคนตลอดช่วงชีวิต
๔. หลักการและเหตุผล	<p>ตามที่ได้เกิดการแพร่ระบาดอย่างหนักของโรคติดเชื้อไวรัสโคโรนา ๒๐๑๙ (โควิด-๑๙) ในทุกจังหวัดของประเทศไทย นายกรัฐมนตรี ได้มีประกาศสถานการณ์ฉุกเฉินในทุกเขตท้องที่ทั่วราชอาณาจักร ตั้งแต่วันที่ ๒๖ มีนาคม ๒๕๖๓ และข้อกำหนดออกตามความในมาตรา ๙ แห่งพระราชกำหนดการบริหารราชการในสถานการณ์ฉุกเฉิน พ.ศ. ๒๕๔๘ (ฉบับที่ ๑ - ฉบับที่ ๒๗) ข้อกำหนด ออกตามความในมาตรา ๙ แห่งพระราชกำหนดการบริหารราชการในสถานการณ์ฉุกเฉิน พ.ศ. ๒๕๔๘ (ฉบับที่ ๒๘) ลงวันที่ ๑๗ กรกฎาคม พ.ศ. ๒๕๖๔ รวมทั้งมาตรการหรือแนวทางปฏิบัติที่รัฐได้กำหนดขึ้น เพื่อป้องกันการแพร่ระบาดของโรคติดเชื้อไวรัสโคโรนา ๒๐๑๙ (โควิด-๑๙) ตามคำสั่งศูนย์บริหารสถานการณ์การแพร่ระบาดของโรคติดเชื้อไวรัสโคโรนา ๒๐๑๙ (โควิด-๑๙) (ศบค.) ในแต่ละฉบับ และประกาศ เรื่อง การขยายระยะเวลาการประกาศสถานการณ์ฉุกเฉินในทุกเขตท้องที่ทั่วราชอาณาจักร (คราวที่ ๑ - คราวที่ ๑๓) ไปจนถึงวันที่ ๓๐ กันยายน ๒๕๖๔ ทำให้ประชาชนกลุ่มเสี่ยงสูง และผู้ป่วยโรคติดเชื้อไวรัสโคโรนา ๒๐๑๙ (โควิด-๑๙) ได้เดินทางหลังไหลออกมาเพื่อขอรับการรักษาที่จังหวัดภูมิลำเนาเป็นจำนวนมาก</p> <p>จังหวัดยโสธร พบประชาชนที่เดินทางกลับมาจากจังหวัดพื้นที่ควบคุมสูงสุดและเข้มงวด และผู้ที่ติดเชื้อโรคติดเชื้อไวรัสโคโรนา ๒๐๑๙ (โควิด-๑๙) กลับมาขอรับการรักษาในสถานบริการสาธารณสุขของจังหวัดยโสธรเป็นจำนวนมาก</p>
๕. วัตถุประสงค์ของโครงการ	<p>๑ เพื่อเฝ้าระวัง ควบคุม และป้องกันความสูญเสียจากการแพร่ระบาดของโรคติดเชื้อไวรัสโคโรนา ๒๐๑๙ (โควิด-๑๙) แก่ประชาชน และกลุ่มบุคลากรทางการแพทย์และสาธารณสุขในจังหวัดยโสธร</p> <p>๒ เพื่อลดจำนวนผู้ป่วยหนักจากการติดเชื้อไวรัสโคโรนา ๒๐๑๙ (โควิด-๑๙)</p> <p>๓ เพื่อป้องกันอาการป่วยรุนแรงถึงขั้นเสียชีวิตในกลุ่มประชาชนที่ติดเชื้อไวรัสโคโรนา ๒๐๑๙ (โควิด-๑๙)</p>
๖. ตัวชี้วัดและค่าเป้าหมาย	<p>๑ ผู้ป่วยหนักจากโรคติดเชื้อไวรัสโคโรนา ๒๐๑๙ (โควิด-๑๙) มีจำนวนลดลง</p> <p>๒ การแพร่ระบาดของโรคติดเชื้อไวรัสโคโรนา ๒๐๑๙ (โควิด-๑๙) น้อยลง</p> <p>๓ บุคลากรทางการแพทย์และสาธารณสุข มีชุดอุปกรณ์เพื่อป้องกันการติดเชื้อไวรัสโคโรนา ๒๐๑๙ (โควิด-๑๙) ในขณะที่ปฏิบัติหน้าที่ และไม่ติดเชื้อจากผู้ป่วย</p>
๗. พื้นที่เป้าหมาย	ทุกอำเภอ (ทั้ง ๙ อำเภอ)

หัวข้อ	รายละเอียด
๘. กิจกรรมหลัก	
๘.๑ กิจกรรมหลักที่ ๑ ป้องกัน แก้ไขฟื้นฟูเยียวยา ผู้ได้รับผลกระทบจากการแพร่ระบาดของโรคติดเชื้อไวรัสโคโรนา ๒๐๑๙ (โควิด - ๑๙)	ป้องกัน แก้ไขฟื้นฟูเยียวยา ผู้ได้รับผลกระทบจากการแพร่ระบาดของโรคติดเชื้อไวรัสโคโรนา ๒๐๑๙ (โควิด - ๑๙)
๘.๒ กิจกรรมหลักที่ ๒ ฟื้นฟูสุขภาพในชุมชนจากผลกระทบที่เกิดจากการแพร่ระบาดของโรคไวรัสโคโรนา ๒๐๑๙ งบประมาณรวม ๒๐,๐๐๐,๐๐๐ บาท <u>งบกระทรวง/กรม ๑๐,๐๐๐,๐๐๐ บาท</u> งบประมาณปี ๒๕๖๖ จำนวน ๒,๐๐๐,๐๐๐ บาท งบประมาณปี ๒๕๖๗ จำนวน ๒,๐๐๐,๐๐๐ บาท งบประมาณปี ๒๕๖๘ จำนวน ๒,๐๐๐,๐๐๐ บาท งบประมาณปี ๒๕๖๙ จำนวน ๒,๐๐๐,๐๐๐ บาท งบประมาณปี ๒๕๗๐ จำนวน ๒,๐๐๐,๐๐๐ บาท <u>งบ อปท. ๑๐,๐๐๐,๐๐๐ บาท</u> งบประมาณปี ๒๕๖๖ จำนวน ๒,๐๐๐,๐๐๐ บาท งบประมาณปี ๒๕๖๗ จำนวน ๒,๐๐๐,๐๐๐ บาท งบประมาณปี ๒๕๖๘ จำนวน ๒,๐๐๐,๐๐๐ บาท งบประมาณปี ๒๕๖๙ จำนวน ๒,๐๐๐,๐๐๐ บาท งบประมาณปี ๒๕๗๐ จำนวน ๒,๐๐๐,๐๐๐ บาท ผู้รับผิดชอบ เทศบาลเมืองยโสธร	ฟื้นฟูสุขภาพในชุมชนจากผลกระทบที่เกิดจากการแพร่ระบาดของโรคไวรัสโคโรนา ๒๐๑๙
๘.๓ กิจกรรมหลักที่ ๓ พัฒนาทักษะเพื่อฟื้นฟูอาชีพ หลังสถานการณ์การแพร่ระบาดของโรคไวรัสโคโรนา ๒๐๑๙ งบประมาณรวม ๒๐,๑๐๐,๐๐๐ บาท <u>งบกระทรวง/กรม ๑๐,๐๐๐,๐๐๐ บาท</u> งบประมาณปี ๒๕๖๖ จำนวน ๒,๐๐๐,๐๐๐ บาท งบประมาณปี ๒๕๖๗ จำนวน ๒,๐๐๐,๐๐๐ บาท งบประมาณปี ๒๕๖๘ จำนวน ๒,๐๐๐,๐๐๐ บาท งบประมาณปี ๒๕๖๙ จำนวน ๒,๐๐๐,๐๐๐ บาท งบประมาณปี ๒๕๗๐ จำนวน ๒,๐๐๐,๐๐๐ บาท <u>งบ อปท. ๑๐,๐๐๐,๐๐๐ บาท</u> งบประมาณปี ๒๕๖๖ จำนวน ๒,๐๐๐,๐๐๐ บาท งบประมาณปี ๒๕๖๗ จำนวน ๒,๐๐๐,๐๐๐ บาท งบประมาณปี ๒๕๖๘ จำนวน ๒,๐๐๐,๐๐๐ บาท งบประมาณปี ๒๕๖๙ จำนวน ๒,๐๐๐,๐๐๐ บาท งบประมาณปี ๒๕๗๐ จำนวน ๒,๐๐๐,๐๐๐ บาท ผู้รับผิดชอบ เทศบาลเมืองยโสธร	พัฒนาทักษะเพื่อฟื้นฟูอาชีพ หลังสถานการณ์การแพร่ระบาดของโรคไวรัสโคโรนา ๒๐๑๙ อำเภอเมืองยโสธร ปีงบประมาณ ๒๕๖๘ งบประมาณ ๑๐๐,๐๐๐ บาท - ช่วยเหลือ เยียวยา และชดเชยคนยากจน กลุ่มเปราะบาง และผู้ได้รับผลกระทบจาก โควิด - ๑๙ งบประมาณ ๑๐๐,๐๐๐ บาท

หัวข้อ	รายละเอียด
๙. หน่วยงานดำเนินการ	สำนักงานสาธารณสุขจังหวัดยโสธร
๑๐. ระยะเวลาในการดำเนินโครงการ	ปีงบประมาณ ๒๕๖๖ - ๒๕๗๐
๑๑. งบประมาณ	ปี ๒๕๖๖-๒๕๗๐ รวม ๔๐,๑๐๐,๐๐๐ บาท งบกระทรวง/กรม จำนวน ๒๐,๐๐๐,๐๐๐ บาท งบองค์กรปกครองส่วนท้องถิ่น จำนวน ๒๐,๑๐๐,๐๐๐ บาท
๑๒. ผลผลิต (Output)	๑ ผู้ป่วยหนักจากโรคติดเชื้อไวรัสโคโรนา ๒๐๑๙ (โควิด-๑๙) มีจำนวนลดลง ๒ การแพร่ระบาดของโรคติดเชื้อไวรัสโคโรนา ๒๐๑๙ (โควิด-๑๙) น้อยลง ๓ บุคลากรทางการแพทย์และสาธารณสุข มีชุดอุปกรณ์เพื่อป้องกันการติดเชื้อไวรัสโคโรนา ๒๐๑๙ (โควิด-๑๙) ในขณะที่ปฏิบัติหน้าที่ และไม่ติดเชื้อจากผู้ป่วย
๑๓. ผลลัพธ์จากการดำเนินโครงการ (Outcome)	๑. สามารถเฝ้าระวัง ควบคุม และป้องกันความสูญเสียจากการแพร่ระบาดของโรคติดเชื้อไวรัสโคโรนา ๒๐๑๙ (โควิด-๑๙) แก่ประชาชนและกลุ่มบุคลากรทางการแพทย์และสาธารณสุขในจังหวัดยโสธร ๒ จำนวนผู้ป่วยหนักจากการติดเชื้อไวรัสโคโรนา ๒๐๑๙ (โควิด-๑๙) น้อยลง ๓ สามารถป้องกันอาการป่วยรุนแรงถึงขั้นเสียชีวิตในกลุ่มประชาชนที่ติดเชื้อไวรัสโคโรนา ๒๐๑๙ (โควิด-๑๙) ได้

หัวข้อ	รายละเอียด
๑. ชื่อโครงการ	โครงการสถานีสุขภาพดิจิทัล (Digital Health Station) สร้างความรู้ด้านสุขภาพลดเสี่ยง ลดโรคไม่ติดต่อเรื้อรัง (Health Literacy NCDs) ในระดับชุมชน
๒. ชื่อแผนงาน	พัฒนาและเสริมสร้างศักยภาพคนตลอดช่วงชีวิต
๓. แนวทางการพัฒนา	พัฒนาและเสริมสร้างศักยภาพคนตลอดช่วงชีวิต
๔. หลักการและเหตุผล	สำนักงานสาธารณสุขจังหวัดยโสธร มีภารกิจหลักในการส่งเสริมสุขภาพและป้องกันโรค โดยให้ความสำคัญกับกลยุทธ์สร้างนำซ่อม เสริมสร้างปัจจัยพื้นฐานของการมีพฤติกรรมสุขภาพที่ถูกต้อง ส่งเสริมให้ประชาชนมีสุขภาพ และจิตสำนึกที่ดีด้านสุขภาพ สร้างความอบอุ่นในครอบครัวโดยการมีส่วนร่วมจากทุกภาคส่วน โดยกำหนดการดำเนินงานป้องกันควบคุมโรคไม่ติดต่อ เป็นหนึ่งในแผนงานตามยุทธศาสตร์ชาติระยะ ๒๐ ปี เชื่อมโยงยุทธศาสตร์และถ่ายระดับตัวชี้วัดสู่เป้าหมายการลดโรค รวมทั้งได้มีการกำหนดแผนยุทธศาสตร์การป้องกันและควบคุมโรคไม่ติดต่อระดับชาติ กรอบแผนดำเนินงานระยะ ๕ ปี ขับเคลื่อนการดำเนินงานภายใต้ยุทธศาสตร์สุขภาพวิถีชีวิตไทย เพื่อตอบสนองต่อการดำเนินงานป้องกันและควบคุมโรคให้บรรลุ ๙ เป้าหมาย ประชากรในพื้นที่เข้าถึงระบบการคัดกรองได้เพิ่มขึ้น และสร้างความรู้ด้านสุขภาพ ประชาชนรับรู้ความเสี่ยง และปรับเปลี่ยนพฤติกรรม มีความพร้อมในการเข้าถึง เข้าใจ ตัดสินใจ สามารถจัดการสุขภาพของตนเอง เพื่อเตรียมความพร้อมสู่สังคมผู้สูงอายุ และก้าวเข้าสู่ผู้สูงอายุอย่างมีคุณภาพ มีสุขภาพที่ดี
๕. วัตถุประสงค์ของโครงการ	<ol style="list-style-type: none"> ๑. มุ่งเน้นการส่งเสริมสุขภาพและป้องกันโรคแก่ประชาชน ให้ได้รับบริการด้านสุขภาพอย่างมีประสิทธิภาพ ๒. เพื่อให้ประชาชนเข้าถึงสถานีสุขภาพดิจิทัล (Digital Health Station) ๓. เพิ่มความรู้ด้านสุขภาพ (Health Literacy) รู้ความเสี่ยง รู้ตัวเลข (Know your number & Know your risk) เสริมสร้างทักษะทางสุขภาพของประชาชน ๔. เพิ่มการเข้าถึงการตรวจคัดกรองสุขภาพ เพิ่มสมรรถนะการประเมินความเสี่ยงด้วยตนเอง ๕. เพิ่มการมีส่วนร่วมกับภาคีเครือข่ายทุกภาคส่วน
๖. ตัวชี้วัดและค่าเป้าหมาย	จำนวน ๑๒๐ ชุมชน
๗. พื้นที่เป้าหมาย	๙ อำเภอในจังหวัดยโสธร
๘. กิจกรรมหลัก	

หัวข้อ	รายละเอียด
<p>๘.๑ กิจกรรมหลักที่ ๑ รู้ทัน ลดเสี่ยง ลดโรคไม่ติดต่อเรื้อรัง และสร้างรอบรู้ด้านสุขภาพ (Health Literacy NCDs) ในระดับชุมชน</p> <p>งบประมาณรวม ๒๓,๕๖๔,๕๐๐ บาท</p> <p>งบจังหวัด ๘,๒๒๘,๕๐๐ บาท</p> <p>งบประมานปี ๒๕๖๖ จำนวน - บาท</p> <p>งบประมานปี ๒๕๖๗ จำนวน ๑,๙๒๔,๕๐๐ บาท</p> <p>งบประมานปี ๒๕๖๘ จำนวน ๒,๔๕๔,๕๐๐ บาท</p> <p>งบประมานปี ๒๕๖๙ จำนวน ๑,๙๒๔,๕๐๐ บาท</p> <p>งบประมานปี ๒๕๗๐ จำนวน ๑,๙๒๔,๕๐๐ บาท</p> <p>งบองค์กรปกครองส่วนท้องถิ่น ๑๕,๒๓๕,๖๐๐ บาท</p> <p>งบประมานปี ๒๕๖๖ จำนวน - บาท</p> <p>งบประมานปี ๒๕๖๗ จำนวน ๓,๓๖๓,๙๐๐ บาท</p> <p>งบประมานปี ๒๕๖๘ จำนวน ๕,๑๔๓,๙๐๐ บาท</p> <p>งบประมานปี ๒๕๖๙ จำนวน ๓,๓๖๓,๙๐๐ บาท</p> <p>งบประมานปี ๒๕๗๐ จำนวน ๓,๓๖๓,๙๐๐ บาท</p> <p>หน่วยดำเนินการ สำนักงานสาธารณสุขจังหวัด ยโสธร/อำเภอป่าดัว/อำเภอค้อวัง</p>	<p>- ประชุมเชิงปฏิบัติการถ่ายทอดนโยบายและขับเคลื่อนการดำเนินงานสำหรับคณะทำงานระดับจังหวัด</p> <p>- ประชุมเชิงปฏิบัติการพัฒนาศักยภาพ อสม.เชี่ยวชาญ/CG ในการให้บริการสถานีสุขภาพ</p> <p>- ประชุมเชิงปฏิบัติการถอดบทเรียนแลกเปลี่ยนเรียนรู้การดำเนินงาน</p> <p>- ชุดสาธิตตรวจสุขภาพด้วยตนเอง เช่นเครื่องวัดความดันโลหิต เครื่องเจาะน้ำตาล เครื่องวัดความเค็ม เครื่องชั่งน้ำหนัก และวัดความสูง</p> <p>สื่อประชาสัมพันธ์ และให้ความรู้</p> <p>อำเภอ</p> <p>งบ อปท.</p> <p>อ.ป่าดัว งบประมาณ ๓,๓๕๓,๙๐๐ บาท</p> <p>๑. โครงการจัดหาเครื่องออกกำลังกายเพื่อสุขภาพภายในหมู่บ้าน หมู่ที่ ๑-๑๒ งบประมาณ ๓๐๐,๐๐๐ บาท</p> <p>หน่วยดำเนินการ จังหวัด อำเภอ อบต.โพธิ์ไทร</p> <p>๒. โครงการเครื่องออกกำลังกายเพื่อสุขภาพ งบประมาณ ๓๐๐,๐๐๐ บาท หน่วยดำเนินการ ปกครอง อ.ป่าดัว</p> <p>๓. โครงการจัดซื้อเครื่องออกกำลังกายประจำหมู่บ้าน หมู่ที่ ๑-๗ ตำบลเชียงเพ็ง งบประมาณ ๒๐๐,๐๐๐ บาท หน่วยดำเนินการที่ทำการปกครอง อ.ป่าดัว,อบต.เชียงเพ็ง</p> <p>๔.โครงการจัดซื้อเครื่องออกกำลังกายประจำหมู่บ้าน หมู่ ๑ - ๗ งบประมาณ ๒๐๐,๐๐๐ บาท หน่วยดำเนินการ อบต.เชียงเพ็ง</p> <p>๕.โครงการแข่งขันกีฬาเยาวชน ด้านยาเสพติด งบประมาณ ๒๐๐,๐๐๐ บาท หน่วยดำเนินการ อบต.โคกนาโก</p> <p>๖. โครงการจัดตั้งหน่วยแพทย์ฉุกเฉิน งบประมาณ ๔๐๐,๐๐๐บาท</p> <p>หน่วยดำเนินการ อบต.ศรีฐาน</p> <p>๗. โครงการ พัฒนาระบบการตอบโต้ภาวะฉุกเฉินด้านสาธารณสุขระดับหมู่บ้าน งบประมาณ ๒๐,๐๐๐ บาท หน่วยดำเนินการสาธารณสุขอำเภอป่าดัว</p> <p>๘. โครงการพัฒนาคุณภาพชีวิตระดับอำเภอ (พขอ.) งบประมาณ ๕๓,๙๐๐ บาท หน่วยดำเนินการ ปกครองอำเภอป่าดัว/สาธารณสุขอำเภอป่าดัว</p> <p>๙. โครงการขับเคลื่อนการพัฒนาคุณภาพชีวิตและยกระดับสุขภาวะประชาชน ด้วยกลไกคณะกรรมการพัฒนาคุณภาพชีวิตระดับอำเภอ (พขอ.) อำเภอป่าดัว งบประมาณ ๖๐,๐๐๐ บาท หน่วยดำเนินการสาธารณสุขอำเภอป่าดัว / อปท. ๖ แห่ง</p> <p>๑๐. โครงการจัดหาเครื่องออกกำลังกายเพื่อสุขภาพในหมู่บ้าน หมู่ที่ ๑-๑๒ งบประมาณ ๓๐๐,๐๐๐ บาท หน่วยดำเนินการ อบต.โพธิ์ไทร</p> <p>๑๑. เครื่องออกกำลังกายเพื่อสุขภาพ งบประมาณ ๓๐๐,๐๐๐ บาท</p> <p>หน่วยดำเนินการ อำเภอป่าดัว</p> <p>๑๒. โครงการจัดซื้อเครื่องออกกำลังกายประจำหมู่บ้าน หมู่ที่ ๑-๗ ตำบลเชียงเพ็ง งบประมาณ ๒๐๐,๐๐๐ บาท หน่วยดำเนินการ อบต.เชียงเพ็ง</p>

หัวข้อ	รายละเอียด
	<p>๑๓. จัดซื้อเครื่องออกกำลังกายประจำหมู่บ้าน หมู่ที่ ๑-๗ งบประมาณ ๒๐๐,๐๐๐ บาท อบต.เซียงเพ็ง</p> <p>๑๔. โครงการแข่งขันกีฬาเยาวชนด้านยาเสพติด งบประมาณ ๒๐๐,๐๐๐ บาท หน่วยดำเนินการ อบต.เซียงเพ็ง</p> <p>๑๕.โครงการจัดตั้งหน่วยแพทย์ฉุกเฉิน งบประมาณ ๔๐๐,๐๐๐ บาท หน่วยดำเนินการ อบต.โคกนกโก</p> <p>๑๖. โครงการพัฒนาระบบการตอบโต้ภาวะฉุกเฉินด้านสาธารณสุขระดับหมู่บ้าน งบประมาณ ๒๐,๐๐๐ บาท หน่วยดำเนินงานสาธารณสุขอำเภอป่าติว</p> <p>อำเภอค้อวัง ปีงบประมาณ ๒๕๖๔ งบประมาณ ๑,๘๐๐,๐๐๐ บาท</p> <p>๑. โครงการป้องกันและควบคุมและระงับโรคติดต่อ เช่น การป้องกันและระงับโรคติดต่อเชื้อไวรัสโคโรนา ๒๐๑๙ (โควิด-๑๙) งบประมาณ ๖๕๐,๐๐๐ บาท</p> <p>๒. โครงการจัดการป้องกันและควบคุมโรคไข้เลือดออก งบประมาณ ๒๒๐,๐๐๐ บาท</p> <p>๓. โครงการสนับสนุนกิจการด้านสาธารณสุขมูลฐาน งบประมาณ ๓๖๐,๐๐๐ บาท</p> <p>๔. โครงการป้องกันและจัดหาวัดขึ้นป้องกันพิษสุนัขบ้าและโรคระบาดที่เกี่ยวข้องกับสัตว์ งบประมาณ ๓๒๐,๐๐๐ บาท</p> <p>๕. โครงการอบรมสุขภาพโภชนาการสถานประกอบการร้านอาหาร งบประมาณ ๕๐,๐๐๐ บาท</p> <p>๖. โครงการจัดหาวัดและน้ำยาเคมีกำจัดยุง งบประมาณ ๘๐,๐๐๐ บาท</p> <p>๗. โครงการเงินสนับสนุนการตรวจสุขภาพประจำปี งบประมาณ ๕๐,๐๐๐ บาท</p> <p>๘. โครงการให้ความรู้การใช้ยาในผู้สูงอายุ งบประมาณ ๒๐,๐๐๐ บาท</p> <p>๙. โครงการป้องกันและแก้ไขปัญหาสถานการณ์ฝุ่นละอองขนาดเล็ก PM๒.๕ งบประมาณ ๒๐,๐๐๐ บาท</p> <p>๑๐. โครงการป้องกันและระงับโรคติดต่อ งบประมาณ ๓๐,๐๐๐ บาท</p>
<p>๘.๒ กิจกรรมหลักที่ ๒ ส่งเสริมอาหารปลอดภัย งบประมาณปี ๒๕๖๔,๑๐๐ บาท งบประมาณปี ๒๕๖๖ จำนวน - บาท งบประมาณปี ๒๕๖๗ จำนวน ๙๒๙,๗๐๐ บาท งบประมาณปี ๒๕๖๘ จำนวน - บาท งบประมาณปี ๒๕๖๙ จำนวน ๙๒๙,๗๐๐ บาท งบประมาณปี ๒๕๗๐ จำนวน ๙๒๙,๗๐๐ บาท หน่วยดำเนินการ สำนักงานสาธารณสุขจังหวัด ยโสธร</p>	<ul style="list-style-type: none"> - สร้างความรู้ด้านสุขภาพในประเด็นความปลอดภัยด้านอาหารให้แก่ ประชาชนทั่วไป และผู้ประกอบการด้านอาหาร - การขับเคลื่อนความปลอดภัยด้านอาหาร ผ่านกลไกคณะกรรมการพัฒนาคุณภาพชีวิตระดับอำเภอ (พชอ.) - การขับเคลื่อนการยกระดับการประกันคุณภาพการให้บริการอาหารที่ปลอดภัย ผ่านกลไกชมรมผู้ประกอบการด้านอาหาร - พัฒนาศักยภาพภาคีเครือข่ายในการเฝ้าระวังความปลอดภัยด้านอาหารในระดับอำเภอ

หัวข้อ	รายละเอียด
๙. หน่วยดำเนินการ	สำนักงานสาธารณสุขจังหวัดยโสธร/อำเภอป่าติ้ว/อำเภอค้อวัง
๑๐. ระยะเวลาในการดำเนินโครงการ	ตุลาคม ๒๕๖๖ - กันยายน ๒๕๗๐
๑๑. งบประมาณ	ปี ๒๕๖๖-๒๕๗๐ รวม ๒๖,๒๕๓,๑๐๐ บาท งบจังหวัด จำนวน ๑๑,๐๑๗,๕๐๐ บาท งบองค์กรปกครองส่วนท้องถิ่น จำนวน ๑๕,๒๓๕,๖๐๐ บาท
๑๒. ผลผลิต (output)	๑. ประชาชน ๓๕ ปีขึ้นไป ได้รับการตรวจคัดกรองเบาหวานและความดันโลหิตมากกว่าร้อยละ ๙๐ ๒. กลุ่มเสี่ยงป่วยโรคเบาหวานและความดันโลหิตสูง ได้รับการติดตามยืนยันวินิจฉัย มากกว่าร้อยละ ๘๐ ๓. ผู้ป่วยเบาหวาน/ความดันโลหิตสูง ควบคุมระดับน้ำตาล/ระดับความดันโลหิตได้ดี มากกว่าร้อยละ ๔๐ และมากกว่าร้อยละ ๖๐ ๔. ประชาชนอายุ ๑๕-๕๙ ปี มีความรอบรู้ในด้านสุขภาพลดเสี่ยง ลดโรคไม่ติดต่อ มากกว่าร้อยละ ๘๐
๑๓. ผลที่คาดว่าจะได้รับ (Outcome)	๑. มีสถานี่สุขภาพดิจิทัล (Digital Health Station) ที่ประชาชนเข้าถึงในระดับชุมชน ๒. ประชาชน ๑๕-๕๙ ปี มีความรอบรู้ด้านสุขภาพ (Health Literacy) และสามารถประเมินรู้ความเสี่ยงของตนเองได้ ๓. ลดผู้ป่วยใหม่จากโรคไม่ติดต่อเรื้อรัง ๔. มีการบูรณาการดำเนินงานร่วมกันทุกภาคส่วน

ข้อมูล	รายละเอียด
๑. ชื่อโครงการ	โครงการส่งเสริมและพัฒนาอาสาสมัครสาธารณสุขในการดำเนินการเกษตรปลอดภัยจากสารเคมีเพื่อสุขภาพที่ดี วิธีชาวยโสธร
๒. ชื่อแผนงาน	พัฒนาและเสริมสร้างศักยภาพคนตลอดช่วงชีวิต
๓. แนวทางการพัฒนา	พัฒนาและเสริมสร้างศักยภาพคนตลอดช่วงชีวิต
๔. หลักการและเหตุผล	อาสาสมัครสาธารณสุขประจำหมู่บ้าน(อสม) นับว่าเป็นกลุ่มอาสาสมัครที่มีบทบาทสำคัญในการพัฒนาหมู่บ้าน พื้นฐานการพัฒนาตนเองและชุมชน เป็นแบบอย่างการพัฒนาคุณภาพชีวิตในระดับครัวเรือน โดยยึดหลักปรัชญาเศรษฐกิจพอเพียง พออยู่พอกิน เกษตรปลอดภัย นอกจากการพัฒนาความรู้ด้านสาธารณสุขกับ อสม แล้ว การส่งเสริมศักยภาพอาสาสมัครสาธารณสุขประจำหมู่บ้านให้มีความรู้ ความเข้าใจ ด้านการเกษตรปลอดภัย เกษตรอินทรีย์ ตระหนักถึงความสำคัญของการใช้ชีวิตตามวิถีพอเพียง และสามารถนำความรู้ไปใช้ในชีวิตประจำวันและเรียนรู้มาตรฐานเกษตรปลอดภัยสู่มาตรฐานสากล
๕. วัตถุประสงค์ของโครงการ	๑. เพื่อพัฒนาศักยภาพอาสาสมัครสาธารณสุข ให้มีความรู้และทักษะในการประเมินมาตรฐานการเกษตรอินทรีย์ ด้วยมาตรฐานการยอมรับทางสังคมเพิ่มทักษะความเชื่อมั่นของผู้บริโภค ๒. เพื่อพัฒนาแกนนำอาสาสมัครสาธารณสุข ให้เป็นต้นแบบด้านการเกษตรอินทรีย์และเป็นผู้ดำเนินการดำเนินกิจกรรมอาหารปลอดภัยในพื้นที่จังหวัดยโสธร
๖. ตัวชี้วัดและค่าเป้าหมาย	อาสาสมัครสาธารณสุขประจำหมู่บ้าน จำนวน ๔๕๐ คน
๗. พื้นที่เป้าหมาย	อำเภอละ ๑ ตำบล จำนวน ๙ อำเภอ ๙ ตำบล
๘. กิจกรรมหลัก	
๘.๑ กิจกรรมหลักที่ ๑ ส่งเสริมและพัฒนาอาสาสมัครสาธารณสุขในการดำเนินการเกษตรปลอดภัยจากสารเคมีเพื่อสุขภาพที่ดี วิธีชาวยโสธร งบประมาณรวม ๒๓,๔๖๔,๔๐๐ บาท งบจังหวัด ๘,๒๒๘,๔๐๐ บาท งบประมาณปี ๒๕๖๖ จำนวน - บาท งบประมาณปี ๒๕๖๗ จำนวน - บาท งบประมาณปี ๒๕๖๘ จำนวน ๙๐๐,๒๐๐ บาท งบประมาณปี ๒๕๖๙ จำนวน ๑,๐๑๘,๒๐๐ บาท งบประมาณปี ๒๕๗๐ จำนวน ๑,๐๑๘,๒๐๐ บาท	๑. จัดทำหลักสูตร บูรณาการหน่วยงาน/กลุ่มองค์กรที่เกี่ยวข้องด้านเกษตรและสุขภาพ จัดทำหลักสูตร เพื่อเพิ่มความรู้และทักษะ ด้านเกษตรอินทรีย์ อาหารปลอดภัย และการประเมินมาตรฐานตามเกณฑ์มาตรฐานที่ร่วมกันกำหนดเพื่อให้สังคมยอมรับได้ ๒. พัฒนาแกนนำอาสาสมัครสาธารณสุขด้านเกษตรอินทรีย์/ปลอดภัย อำเภอละ ๑ ตำบล สู่มาตรฐานการเกษตรปลอดภัย ๓. แกนนำอาสาสมัครสาธารณสุข เยี่ยมประเมินพื้นที่ที่รับผิดชอบ/สรุปผลการเยี่ยม แลกเปลี่ยนเรียนรู้ในพื้นที่ ๙ ตำบล
๙. หน่วยดำเนินการ	สำนักงานสาธารณสุขจังหวัดยโสธร
๑๐. ระยะเวลาในการดำเนินโครงการ	ปีงบประมาณ ๒๕๖๘ - ๒๕๗๐

ข้อมูล	รายละเอียด
๑๑.งบประมาณ	ปีงบประมาณ ๒๕๖๖-๒๕๗๐ รวม ๒,๙๓๙,๖๐๐ บาท งบจังหวัด จำนวน ๒,๙๓๙,๖๐๐ บาท
๑๒. ผลผลิต (output)	๑.แกนนำอาสาสมัครสาธารณสุขเป็นผู้ประเมินเกษตรกรปลอดภัย จำนวน ๔๕๐ คน ๒. ประชาชน ใน ๙ อำเภอ ๙ ตำบล มีความรู้ความเชื่อมั่นพัฒนาเป็น เกษตรกรปลอดภัย อย่างน้อย ๔๕๐ ครัวเรือน
๑๓.ผลที่คาดว่าจะได้รับ (Outcome)	๑.เกิดแกนนำแบบอย่างความเชื่อมั่นการบริโภคอาหารปลอดภัยมี คุณค่าในชุมชน/ตำบล/อำเภอและจังหวัด ๒.มีเครือข่ายการตรวจสอบ/เฝ้าระวังมาตรฐานอาหารปลอดภัยทาง สังคมมิติ

หัวข้อ	รายละเอียด
๑. ชื่อโครงการ	ส่งเสริมการบริหารจัดการประชากรลิง เพื่อลดพาหะของโรคติดต่อที่สำคัญจากสัตว์สู่คน
๒. ชื่อแผนงาน	พัฒนาและเสริมสร้างศักยภาพคนตลอดช่วงชีวิต
๓. แนวทางการพัฒนา	พัฒนาและเสริมสร้างศักยภาพคนตลอดช่วงชีวิต
๔. หลักการและเหตุผล	จังหวัดยโสธร เป็นจังหวัดที่มีพื้นที่ป่าสาธารณประโยชน์ หรือป่าชุมชนกระจายอยู่ทั่วไป และพื้นที่ป่าดังกล่าวยังเป็นพื้นที่ ที่เป็นแหล่งอาศัยของสัตว์ป่าประจำถิ่นในแต่ละพื้นที่ โดยเฉพาะในปัจจุบันมีลิงแสมไปอาศัยอยู่และมีแนวโน้มจะเพิ่มจำนวนประชากรขึ้นอย่างต่อเนื่อง ไม่สามารถควบคุมการเพิ่มจำนวนของประชากรลิงได้ นอกจากนี้ลิงยังได้สร้างปัญหาให้แก่ประชาชนในพื้นที่ใกล้เคียง เช่น การบุกรุกเข้าไปรื้อคันทำลายทรัพย์สินภายในบ้าน ทำลายพืชผลทางเกษตร ค้ายื้อขยยะ ท้อยโหนเสาไฟฟ้า ทำให้ระบบไฟฟ้าลัดวงจร ไฟฟ้าดับ รวมถึงความปลอดภัย และคุณภาพชีวิตของประชาชนในพื้นที่ที่อยู่ใกล้ป่าสาธารณประโยชน์หรือป่าชุมชน เนื่องจากลิงอาจเป็นพาหะของโรคติดต่อที่สำคัญจากสัตว์สู่คนได้หลายโรค
๕. วัตถุประสงค์ของโครงการ	เพื่อเป็นชุมชนต้นแบบในการบริหารจัดการลิง ในการควบคุมประชากรของลิงที่อาศัยอยู่บริเวณพื้นที่ป่า ที่ก่อให้เกิดความเสียหายต่อทรัพย์สิน และคุณภาพชีวิตของประชาชน และพาหะของโรคติดต่อที่สำคัญจากสัตว์สู่คนได้หลายโรค
๖. ตัวชี้วัดและค่าเป้าหมาย	<p>ตัวชี้วัดความสำเร็จของโครงการ :</p> <p>ประชากรลิงได้รับการบริหารจัดการควบคุมประชากร (ทำหมันลิง) ๒๐๐ ตัว โดยลงทะเบียนประวัติข้อมูลลิงพร้อมทำสัญลักษณ์ในลิงที่ได้รับการทำหมันเรียบร้อยแล้วก่อนปล่อยกลับคืนสู่ธรรมชาติ</p> <p>เป้าหมาย :</p> <p>ปริมาณและคุณภาพของผลผลิต</p> <p>๑) ฝึกอบรมให้ความรู้ประชาชนในเรื่องการบริหารจัดการลิงในพื้นที่ จำนวน ๑ รุ่น</p> <p>๒) ดำเนินการทำหมันลิง ๒๒๐ ตัว (เพศผู้ ๒๐ ตัว และเพศเมีย ๒๐๐ ตัว) โดยลงทะเบียนประวัติข้อมูลลิงพร้อมทำสัญลักษณ์ในลิงที่ได้รับการทำหมันเรียบร้อยแล้วก่อนปล่อยกลับคืนสู่ธรรมชาติ</p> <p>กลุ่มเป้าหมายที่ได้รับประโยชน์ : ราษฎร ผู้นำชุมชน องค์กรปกครองส่วนท้องถิ่น ในพื้นที่บ้านเตาไห ตำบลศรีฐาน อำเภอป่าติ้ว จังหวัดยโสธร</p>
๗. พื้นที่เป้าหมาย	บ้านเตาไห ตำบลศรีฐาน อำเภอป่าติ้ว จังหวัดยโสธร
๘. กิจกรรมหลัก	
๘.๑ กิจกรรมหลักที่ ๑ ชุมชนต้นแบบด้านการบริหารจัดการลิง งบจังหวัด ๑,๘๖๘,๐๔๐ บาท งบประมานปี ๒๕๖๖ จำนวน - บาท งบประมานปี ๒๕๖๗ จำนวน ๗๖๒,๘๔๐ บาท งบประมานปี ๒๕๖๘ จำนวน - บาท งบประมานปี ๒๕๖๙ จำนวน ๕๕๒,๖๐๐ บาท งบประมานปี ๒๕๗๐ จำนวน ๕๕๒,๖๐๐ บาท	กิจกรรมที่ ๑ : สำรวจข้อมูลพื้นที่ที่จะดำเนินงานประมาณการจำนวนประชากรลิง และตรวจสอบปัญหา เพื่อนำข้อมูลมาประเมินและกำหนดแนวทางการดำเนินงาน จำนวน ๑ ครั้ง กิจกรรมที่ ๒ : จัดเวทีประชาคมเพื่อหาแนวทางแก้ไขร่วมกับอำเภอ องค์กรปกครองส่วนท้องถิ่น และประชาชนในพื้นที่ จำนวน ๑ ครั้ง กิจกรรมที่ ๓ : ฝึกอบรมให้ความรู้ประชาชนในเรื่องการบริหารจัดการลิงในพื้นที่ จำนวน ๑ รุ่น

หัวข้อ	รายละเอียด
หน่วยดำเนินการ ทสจ.ยส.	กิจกรรมที่ ๔ : การจับลิงทำหมันลิง โดยลงทะเบียนประวัติข้อมูลลิง พร้อมทำสัญลักษณ์ในลิงที่ได้รับการทำหมันเรียบร้อยแล้วก่อนปล่อยกลับคืนสู่ธรรมชาติ จำนวน ๒๒๐ ตัว (เพศผู้ ๒๐ ตัว และเพศเมีย ๒๐๐ ตัว)
๙. หน่วยดำเนินการ	สำนักงานทรัพยากรธรรมชาติและสิ่งแวดล้อมจังหวัดยโสธร
๑๐. ระยะเวลาในการดำเนินโครงการ	ตุลาคม ๒๕๖๖- กันยายน ๒๕๖๗
๑๑. งบประมาณ	ปี ๒๕๖๖-๒๕๗๐ รวม ๒,๔๒๐,๖๔๐ บาท งบกระทรวงจังหวัด จำนวน ๑,๘๖๘,๐๔๐ บาท
๑๒. ผลผลิต (output)	๑) ฝึกอบรมให้ความรู้ประชาชนในเรื่องการบริหารจัดการลิงในพื้นที่ จำนวน ๑ รุ่น ๒) ดำเนินการทำหมันลิงเพศผู้ ๒๐ ตัว และลิงเพศเมีย ๒๐๐ ตัว โดยลงทะเบียนประวัติข้อมูลลิงพร้อมทำสัญลักษณ์ในลิงที่ได้รับการทำหมันเรียบร้อยแล้วก่อนปล่อยกลับคืนสู่ธรรมชาติ
๑๓. ผลที่คาดว่าจะได้รับ (Outcome)	๑. ประชาชนที่อาศัยบริเวณบ้านเตาไห มีคุณภาพชีวิตที่ดีขึ้น ปลอดภัยจากปัญหาถูกลิงรบกวนและทำลายทรัพย์สิน ๒. สามารถบูรณาการความร่วมมือร่วมกับองค์กรปกครองส่วนท้องถิ่น และหน่วยงานที่เกี่ยวข้อง ๓. ประชาชนมีความรู้ความเข้าใจในการบริหารจัดการลิงอย่างถูกต้อง

หัวข้อ	รายละเอียด
๑. ชื่อโครงการสำคัญ	พัฒนาคุณภาพชีวิตเสริมสร้างทักษะอาชีพในกลุ่มแรงงานที่ขาดทักษะ
๒. ชื่อแผนงาน	ยกระดับคุณภาพชีวิตเพื่อเพิ่มโอกาสและทางเลือกในการประกอบอาชีพ
๓. แนวทางการพัฒนา	ยกระดับคุณภาพชีวิตเพื่อเพิ่มโอกาสและทางเลือกในการประกอบอาชีพ
๔. หลักการและเหตุผล	จากข้อมูลผลการวิเคราะห์ตัวชี้วัดการพัฒนาระดับจังหวัดและกลุ่มจังหวัด ปี ๒๕๕๙ โดยสำนักงานคณะกรรมการพัฒนาการเศรษฐกิจและสังคมแห่งชาติ พบว่า ในส่วนของจังหวัดยโสธรตัวชี้วัดร้อยละผู้อยู่ในระบบประกันสังคมต่อกำลังแรงงาน : ผู้อยู่ในระบบประกันสังคมต่อกำลังแรงงาน อยู่ที่ร้อยละ ๑๑.๖๓ ต่ำกว่าค่าเฉลี่ยของประเทศ (ร้อยละ ๑๘.๗๖) และจากข้อมูลสำนักงานสถิติจังหวัดยโสธร พบว่ากำลังแรงงานส่วนใหญ่ของจังหวัดยโสธรอยู่ในภาคเกษตรกรรม มักจะประสบปัญหาในเรื่องราคาสินค้าเกษตรตกต่ำ ความไม่แน่นอนในการประกอบอาชีพอันเนื่องมาจากภัยธรรมชาติ ซึ่งส่งผลกระทบต่อผลิตรวมถึงต้นทุนการผลิตที่สูงขึ้น ทำให้รายได้ไม่พอกับรายจ่าย ก่อให้เกิดปัญหาหนี้สิน และจากการสำรวจข้อมูลแรงงานนอกระบบโดยอาสาสมัครแรงงานประจำตำบล รวม ๗๙ ตำบล (รวมตำบลในเมือง) พบว่าส่วนใหญ่มีความต้องการที่จะพัฒนาทักษะฝีมือ และมีอาชีพเสริมเพื่อเพิ่มรายได้ ลดรายจ่ายให้แก่ครอบครัวและการเข้าถึงสิทธิประโยชน์ตามกฎหมาย และจากการวิเคราะห์ ปัญหาของคณะทำงานสนับสนุนการบริหารจัดการแรงงานนอกระบบจังหวัดยโสธร พบว่ากำลังแรงงานส่วนใหญ่ยังขาดความรู้เรื่องกฎหมาย สิทธิประโยชน์ การเข้าถึงแหล่งเงินทุน การบริหารจัดการและเรื่องการตลาด รวมถึงเรื่อง การเข้าสู่ Thailand ๔.๐
๕. วัตถุประสงค์ของโครงการ	๓.๑ เพื่อพัฒนาศักยภาพในกลุ่มแรงงานที่ขาดทักษะ ได้แก่แรงงานนอกระบบ แรงงานผู้สูงอายุ รวมไปถึงแรงงานที่อยู่ในกลุ่มเปราะบาง โดยเฉพาะผู้มีรายได้น้อยให้มีทางเลือกในการประกอบอาชีพ สร้างรายได้ และมีคุณภาพชีวิตที่ดี ๓.๒ เพื่อเสริมสร้างความรู้ความเข้าใจในนวัตกรรมใหม่ๆ และสิทธิของแรงงานนอกระบบตามกฎหมาย
๖. ตัวชี้วัดและค่าเป้าหมาย	ร้อยละของผู้เข้าร่วมโครงการได้รับการคุ้มครองในระบบประกันสังคม (ม.๔๐) ไม่ต่ำกว่าร้อยละ ๖๐ ของจำนวนผู้เข้าร่วมโครงการ
๗. พื้นที่เป้าหมาย	พื้นที่จังหวัดยโสธร
๘. กิจกรรมหลัก	
๘.๑ กิจกรรมหลักที่ ๑ พัฒนาคุณภาพชีวิตเสริมสร้างทักษะอาชีพในกลุ่มแรงงานที่ขาดทักษะ งบประมาณรวม ๗,๒๐๐,๐๐๐ บาท งบพัฒนาจังหวัด ๖,๐๐๐,๐๐๐ บาท งบประมาณปี ๒๕๖๖ จำนวน ๑,๒๐๐,๐๐๐ บาท งบประมาณปี ๒๕๖๗ จำนวน ๑,๕๐๐,๐๐๐ บาท งบประมาณปี ๒๕๖๘ จำนวน ๑,๕๐๐,๐๐๐ บาท งบประมาณปี ๒๕๖๙ จำนวน ๑,๕๐๐,๐๐๐ บาท งบประมาณปี ๒๕๗๐ จำนวน ๑,๕๐๐,๐๐๐ บาท ผู้รับผิดชอบ สนง.แรงงานจังหวัดยโสธร	พัฒนาศักยภาพแรงงานและทักษะอาชีพเพื่อการมีงานทำและมีคุณภาพชีวิตที่ดี

หัวข้อ	รายละเอียด
<p>๘.๒ กิจกรรมหลักที่ ๒ พัฒนา ส่งเสริมกลุ่มอาชีพ เสริมแก่ประชาชนผู้มีรายได้น้อยในชุมชน งบอปท. ๑๔,๗๒๕,๗๑๒ บาท งบประมาณปี ๒๕๖๖ จำนวน ๑,๔๗๐,๐๐๐ บาท งบประมาณปี ๒๕๖๗ จำนวน ๑,๗๕๓,๕๙๒ บาท งบประมาณปี ๒๕๖๘ จำนวน ๕,๐๕๓,๙๒๘ บาท งบประมาณปี ๒๕๖๙ จำนวน ๓,๒๒๓,๙๒๘ บาท งบประมาณปี ๒๕๗๐ จำนวน ๓,๒๒๓,๙๒๘ บาท ผู้รับผิดชอบ อำเภอมหาชนะชัย/อำเภอป่าติ้ว</p>	<p>งบ อปท. อำเภอป่าติ้ว ปี๒๕๖๘ งบประมาณ ๑,๗๕๓,๙๒๘ บาท ๑.โครงการส่งเสริมกลุ่มอาชีพ/ วิชาทกิจชุมชน งบประมาณ ๓๐๐,๐๐๐ บาท หน่วยดำเนินการอบต.เชียงเพ็ง ๒.โครงการส่งเสริมอาชีพให้กับประชาชนในเขตเทศบาล งบประมาณ ๓๐,๐๐๐ บาท หน่วยดำเนินการ ทต.ป่าติ้ว ๓.โครงการส่งเสริมอาชีพและมีการส่งเสริมการลงทุนตำบลโคกนาโก งบประมาณ ๓๐,๐๐๐ บาท หน่วยดำเนินการ อบต.โคกนาโก ๔.โครงการส่งเสริมสนับสนุนเงินทุนให้กับกลุ่มอาชีพต่างๆ ภายในตำบลโพธิ์ไทร งบประมาณ ๓๐๐,๐๐๐ บาท หน่วยดำเนินการ อบต.โพธิ์ไทร ๕.โครงการส่งเสริมอาชีพด้านการแปรรูปอาหาร งบประมาณ ๒๐,๐๐๐ บาท หน่วยดำเนินการ อบต.เชียงเพ็ง ๖. โครงการส่งเสริมอาชีพด้านการเกษตร งบประมาณ๒๐,๐๐๐ บาท หน่วยดำเนินการ อบต.เชียงเพ็ง ๗. โครงการฝึกอบรมการทำโดนัทจืด งบประมาณ ๕,๐๐๐ บาท หน่วยดำเนินการ อบต.เชียงเพ็ง ๘. โครงการฝึกอบรมการทำน้ำยาล้างจาน งบประมาณ ๕,๐๐๐ บาท หน่วยดำเนินการ อบต.เชียงเพ็ง ๙. โครงการสนับสนุนการเลี้ยงปลาในกระชังในลำเซ หมู่ ๖ งบประมาณ ๖๐,๐๐๐ บาท หน่วยดำเนินการ อบต. เชียงเพ็ง ๑๐. โครงการศึกษาดูงานของกลุ่มอาชีพชุมชน งบประมาณ ๑๐๐,๐๐๐ บาท หน่วยดำเนินการ อบต.เชียงเพ็ง ๑๑. โครงการพัฒนาอาชีพให้กับคนในชุมชน งบประมาณ ๑๐๐,๐๐๐ บาท หน่วยดำเนินการ อบต.เชียงเพ็ง ๑๒. โครงการฝึกทักษะและวิชาชีพสร้างสรรค์ชีวิตของเด็กและเยาวชนตำบลศรีฐาน งบประมาณ ๓๐,๐๐๐ บาท หน่วยดำเนินการอบต.ศรีฐาน ๑๓. โครงการฝึกอบรมอาชีพ สำหรับเด็กและเยาวชน ตำบลศรีฐาน งบประมาณ ๓๐,๐๐๐ บาท หน่วยดำเนินการ อบต.ศรีฐาน ๑๔. โครงการค่ายวิชาการ ยกผลสัมฤทธิ์ทักษะการพัฒนาอาชีพ งบประมาณ ๑๕,๕๑๘ บาท หน่วยดำเนินการ กศน.อำเภอป่าติ้ว ๑๕. โครงการศูนย์ฝึกอาชีพชุมชน งบประมาณ ๕๖๓,๒๐๐ บาท หน่วยดำเนินการ กศน.อำเภอป่าติ้ว ๑๖. โครงการนักขายมือทองของชุมชน Young sale man ๔.๐ งบประมาณ ๑๐๔,๒๐๐ บาท หน่วยดำเนินการ กศน.อำเภอป่าติ้ว ๑๗. โครงการ ๒ เมษารักการอ่าน “ยิ่งอ่าน ยิ่งรู้ ยิ่งพัฒนาอาชีพ” งบประมาณ ๑๑,๐๑๐ บาท หน่วยดำเนินการ กศน.อำเภอป่าติ้ว ๑๘. โครงการส่งเสริมอาชีพกลุ่มทอเสื่อพับ,เสื่ออก หมู่ที่ ๓ งบประมาณ ๓๐,๐๐๐ บาท หน่วยดำเนินการ อบต.เชียงเพ็ง</p>

หัวข้อ	รายละเอียด
	<p>อำเภอเมืองยโสธร ปีงบประมาณ ๒๕๖๘ งบประมาณ ๑,๓๓๐,๐๐๐ บาท</p> <p>๑. โครงการส่งเสริมความรู้และพัฒนาคุณภาพชีวิตผู้พิการและผู้ด้อยโอกาส งบประมาณ ๓๐,๐๐๐ บาท</p> <p>๒. ส่งเสริมอาชีพแก่สตรีอาสาสมัครเขตอำเภอเมืองยโสธร งบประมาณ ๒๐๐๐,๐๐๐ บาท</p> <p>๓. โครงการพัฒนาศักยภาพกองทุนชุมชนเพื่อการเข้าถึงแหล่งทุน งบประมาณ ๑๐๐,๐๐๐ บาท</p> <p>๔. ส่งเสริมสัมมาชีพชุมชนในระดับหมู่บ้านให้เข้มแข็ง งบประมาณ ๓๐๐,๐๐๐ บาท</p> <p>๕. ส่งเสริมการจัดกิจกรรมตลาดนัดชุมชน/ต๋อยอดสินค้าชุมชนสู่การขึ้นทะเบียนผู้ประกอบการ OTOP งบประมาณ ๑๐๐,๐๐๐ บาท</p> <p>๖. โครงการส่งเสริมอาชีพให้กับผู้ด้อยโอกาส คริวเรือนยากจน กลุ่มผู้ประสบปัญหาเสพติด งบประมาณ ๕๐๐,๐๐๐ บาท</p> <p>๗. ฝึกอบรมส่งเสริมการประกอบอาชีพในชุมชน งบประมาณ ๑๐๐,๐๐๐ บาท</p> <p>อำเภอคำเขื่อนแก้ว ปีงบประมาณ ๒๕๖๘ งบประมาณ ๕๐๐,๐๐๐ บาท</p> <p>๑. โครงการส่งเสริมอาชีพ งบประมาณ ๕๐๐,๐๐๐ บาท</p>
๙. หน่วยงานดำเนินการ	สำนักงานแรงงานจังหวัดยโสธร/อปท.ในพื้นที่ อ.ป่าติ้ว/อปท.ในพื้นที่ อ.มหาชนะชัย /อปท.ในพื้นที่ อ.คำเขื่อนแก้ว /อปท.ในพื้นที่ อ.เมืองยโสธร
๑๐. ระยะเวลาในการดำเนินโครงการ	ปีงบประมาณ ๒๕๖๖ - ๒๕๗๐
๑๑. งบประมาณ	ปี ๒๕๖๖-๒๕๗๐ รวม ๒๑,๙๒๕,๗๑๒ บาท งบพัฒนาจังหวัด จำนวน ๗,๒๐๐,๐๐๐ บาท งบองค์กรปกครองส่วนท้องถิ่น จำนวน ๑๔,๗๒๕,๗๑๒ บาท
๑๒. ผลผลิต (Output)	แรงงานนอกระบบได้รับการคุ้มครองในระบบประกันสังคมเพิ่มขึ้นร้อยละ ๕ เทียบกับจำนวนผู้อยู่ในระบบประกันสังคมปีที่ผ่านมา (ม.๔๐)
๑๓. ผลลัพธ์จากการดำเนินโครงการ (Outcome)	แรงงานนอกระบบ แรงงานผู้สูงอายุ รวมไปถึงแรงงานที่อยู่ในกลุ่มเปราะบาง โดยเฉพาะผู้มีรายได้น้อยมีทางเลือกในการประกอบอาชีพสร้างรายได้ และมีคุณภาพชีวิตที่ดี

หัวข้อ	รายละเอียด
๑. ชื่อโครงการสำคัญ	ฝึกอบรมวิชาชีพพระยะสันสำหรับผู้ต้องขัง ๑๒ สาขา
๒. ชื่อแผนงาน	ยกระดับคุณภาพชีวิตเพื่อเพิ่มโอกาสและทางเลือกในการประกอบอาชีพ
๓. แนวทางการพัฒนา	ยกระดับคุณภาพชีวิตเพื่อเพิ่มโอกาสและทางเลือกในการประกอบอาชีพ
๔. หลักการและเหตุผล	<p>ตามร่างแผนพัฒนาเศรษฐกิจและสังคมแห่งชาติฉบับที่ ๑๓ มีเป้าหมายที่จะทำให้ประเทศไทยมีความมั่นคง มั่งคั่ง ยั่งยืน เป็นประเทศที่พัฒนาแล้ว ยึดกรอบแนวคิดและหลักการในการวางแผนโดยน้อมนำและประยุกต์ใช้หลักปรัชญาเศรษฐกิจพอเพียง ยึดคนเป็นศูนย์กลางของการพัฒนาอย่างมีส่วนร่วม และสนับสนุนส่งเสริมแนวคิดการปฏิรูปประเทศ พร้อมทั้งให้ความสำคัญกับการกำหนดทิศทางการพัฒนาสู่ความมั่นคง มั่งคั่ง ยั่งยืน สังคมอยู่ร่วมกันอย่างมีความสุข และเพื่อให้บรรลุตามแนวทางดังกล่าว จึงได้กำหนดเป้าหมายการดำเนินงานโดยกำหนดให้มีการพัฒนาคุณภาพชีวิตของประชาชน และตามแผนยุทธศาสตร์การพัฒนาจังหวัดยโสธร ประเด็นยุทธศาสตร์ที่ ๓ ยกระดับคุณภาพชีวิต เสริมสร้างความเข้มแข็งและความมั่นคงของครอบครัว ชุมชนและสังคม และจุดเน้นยุทธศาสตร์ของจังหวัดที่ ๒ เมืองวิถีอีสาน โดยประชาชนชายโสธรสามารถดำเนินชีวิตได้อย่างสงบสุข มีความปลอดภัยในชีวิตและทรัพย์สิน มีอาชีพมีรายได้เพียงพอสำหรับการดำรงชีวิต ไร้ความเหลื่อมล้ำทางสังคม และดำรงตนตามแบบวัฒนธรรมประเพณีที่ดีงาม มีภูมิคุ้มกันทางสังคม สามารถปรับตัวได้อย่างผสมกลมกลืนกับการเปลี่ยนแปลงทางสังคมในยุคปัจจุบัน มีสินค้าของดีที่สร้างสรรค์มาจากภูมิปัญญาท้องถิ่นจากรุ่นสู่รุ่นสามารถสร้างงาน สร้างอาชีพ สร้างรายได้ให้กับคนในชุมชน เป็นการดำรงชีวิตแบบวิถีอีสานภายใต้แนวคิดปรัชญาเศรษฐกิจพอเพียง</p> <p>สถานการณ์ทางด้านสังคมพบว่า ประชากรส่วนหนึ่งที่อยู่ในช่วงวัยทำงาน เป็นผู้ที่กระทำผิดที่ถูกคุมขังอยู่ในเรือนจำ ยังคงมีปัญหาในเรื่องการยอมรับของสังคมภายนอก เนื่องจากเมื่อพ้นโทษออกไปจากเรือนจำแล้ว สถานประกอบการไม่ค่อยให้การยอมรับหรือไว้ใจในการรับเข้าทำงาน เลยเกิดปัญหาการว่างงานและเป็นเหตุให้กระทำผิดซ้ำอีก จากสภาพปัญหาที่พบ จึงควรมีการพัฒนาคุณภาพชีวิตของประชาชนที่อยู่ในเรือนจำให้มีความพร้อมด้านการประกอบอาชีพอิสระก่อนปล่อย โดยการฝึกวิชาชีพพระยะสันที่มีความหลากหลายสาขาอาชีพ</p>
๕. วัตถุประสงค์ของโครงการ	<p>๑. เพื่อสร้างกระบวนการพัฒนาชุมชน ด้วยการพึ่งตนเองในการแก้ไขปัญหาความยากจนของประชาชนตามหลักปรัชญาเศรษฐกิจพอเพียง</p> <p>๒. เพื่อสร้างภูมิคุ้มกัน ระเบียบวินัย คุณธรรม จริยธรรมให้ผู้ต้องขังมีคุณภาพชีวิตที่ดีขึ้นบนพื้นฐานความพอเพียง</p>
๖. ตัวชี้วัดและค่าเป้าหมาย	ผู้ต้องขังเรือนจำจังหวัดยโสธร จำนวน ๒๔๐ คน
๗. พื้นที่เป้าหมาย	เรือนจำจังหวัดยโสธร

หัวข้อ	รายละเอียด
๘. กิจกรรมหลัก	
๘.๑ กิจกรรมหลักที่ ๑ ฝึกอบรมวิชาชีพพระยะสัน สำหรับผู้ต้องขัง ๑๒ สาขา งบประมาณรวม ๖๔๘,๐๐๐ บาท งบพัฒนาจังหวัด ๖๔๘,๐๐๐ บาท งบประมาณปี ๒๕๖๖ จำนวน - บาท งบประมาณปี ๒๕๖๗ จำนวน ๑๖๒,๐๐๐ บาท งบประมาณปี ๒๕๖๘ จำนวน ๑๖๒,๐๐๐ บาท งบประมาณปี ๒๕๖๙ จำนวน ๑๖๒,๐๐๐ บาท งบประมาณปี ๒๕๗๐ จำนวน ๑๖๒,๐๐๐ บาท ผู้รับผิดชอบ สนง.เรือนจำจังหวัดยโสธร	(๑) หลักสูตรตัดผมชาย (๒) หลักสูตรการปลูกผักไฮโดรโปนิก (๓) หลักสูตรปุ๋ยกระเบื้อง (๔) หลักสูตรช่างเดินสายไฟฟ้าในอาคาร (๕) หลักสูตรก่ออิฐ-ฉาบปูน (๖) หลักสูตรทาสีอาคาร (๗) หลักสูตรการทำน้ำหมักชีวภาพ (๘) หลักสูตรช่างเชื่อม (๙) หลักสูตรซ่อมเครื่องปรับอากาศ (๑๐) หลักสูตรช่างเสริมสวย (๑๑) หลักสูตรการทำน้ำยาล้างจาน (๑๒) หลักสูตรชงกาแฟและเครื่องดื่ม
๙. หน่วยงานดำเนินการ	เรือนจำจังหวัดยโสธร
๑๐. ระยะเวลาในการดำเนินโครงการ	ปีงบประมาณ พ.ศ. ๒๕๖๖ (ตุลาคม ๒๕๖๕ - กันยายน ๒๕๖๖)
๑๑. งบประมาณ	ปี ๒๕๖๖-๒๕๗๐ รวม ๖๔๘,๐๐๐ บาท งบพัฒนาจังหวัด จำนวน ๖๔๘,๐๐๐ บาท
๑๒. ผลผลิต (Output)	ผู้ต้องขังจำนวน ๒๔๐ คน มีความรู้ในหลักการและแนวทางการสร้างอาชีพ
๑๓. ผลลัพธ์จากการดำเนินโครงการ (Outcome)	ผู้ต้องขังจำนวน ๒๔๐ คน ได้รับการพัฒนาคุณภาพชีวิตที่ดีขึ้น สามารถนำความรู้ที่ได้จากการฝึกอบรม ไปประกอบอาชีพหลังพ้นโทษได้

หัวข้อ	รายละเอียด
๑. ชื่อโครงการสำคัญ	โครงการยกระดับผลผลิตภาพและพัฒนากำลังคนเพื่อสร้างความสามารถในการแข่งขันภาคอุตสาหกรรม
๒. ชื่อแผนงาน	ยกระดับคุณภาพชีวิตเพื่อเพิ่มโอกาสและทางเลือกในการประกอบอาชีพ
๓. แนวทางการพัฒนา	ยกระดับคุณภาพชีวิตเพื่อเพิ่มโอกาสและทางเลือกในการประกอบอาชีพ
๔. หลักการและเหตุผล	<p>“เศรษฐกิจดิจิทัล” เป็นเศรษฐกิจรูปแบบใหม่ที่ขับเคลื่อนด้วยเทคโนโลยีดิจิทัล ซึ่งจะเป็นแกนหลักในการขับเคลื่อนเศรษฐกิจไทยในอีก ๑๐ - ๒๐ ปีข้างหน้า ในปัจจุบัน เศรษฐกิจดิจิทัลในประเทศไทยขยายตัวต่อเนื่อง และมีขนาดใหญ่เป็นอันดับที่ ๒ ของภูมิภาคเอเชียตะวันออกเฉียงใต้ ส่วนการเข้าถึงอินเทอร์เน็ต (Internet Penetration) ในประเทศไทยอยู่ที่ ๙๖.๕% และมีแนวโน้มสูงขึ้นเรื่อยๆ ทำให้บริการดิจิทัลยิ่งเป็นที่ต้องการในสังคมไทยมากขึ้น ดังนั้นการพัฒนาแรงงานดิจิทัลจะกลายเป็นปัจจัยสำคัญหนึ่งที่ช่วยเตรียมพร้อมให้ประเทศเดินหน้าไปสู่อนาคตได้อย่างมีประสิทธิภาพ</p> <p>การเปลี่ยนผ่านเข้าสู่โลกแห่งการนำเทคโนโลยีดิจิทัลมาใช้ในอุตสาหกรรมต่างๆ ที่หลากหลาย จึงเป็นสิ่งจำเป็นที่จะต้องมีการพัฒนาและยกระดับสมรรถนะของแรงงานให้สอดคล้องกับบริบทที่เปลี่ยนแปลง กรมพัฒนาฝีมือแรงงาน จึงจัดทำ โครงการพัฒนาสมรรถนะบุคลากรดิจิทัลรองรับอุตสาหกรรมและบริการแห่งอนาคต (D-Workforce) โดยเป็นการพัฒนามาตรฐานฝีมือแรงงานแห่งชาติ และหลักสูตรยกระดับสมรรถนะด้านเทคโนโลยีดิจิทัลที่หลากหลายครอบคลุม พร้อมทั้งพัฒนาบุคลากรและจัดการฝึกอบรมคุณภาพสูงด้วยการฝึกอบรมเชิงปฏิบัติการ มุ่งเน้นการพัฒนาทักษะด้านเทคโนโลยีดิจิทัล เช่น เทคโนโลยีปัญญาประดิษฐ์ (Artificial Intelligence หรือระบบสมองจักรกลอัจฉริยะ) เทคโนโลยี Cloud Computing Internet of Things (IoT) เทคโนโลยีโลกเสมือน Extended Reality (XR) – AR/VR/MR จาก การฝึกอบรมแบบ action-based learning ผ่านหลักสูตรด้านเทคโนโลยีดิจิทัล เพื่อยกระดับสมรรถนะด้านดิจิทัลของแรงงาน ให้มีทักษะทางด้านดิจิทัลสามารถนำไปประกอบอาชีพในอนาคต เป็นการพัฒนาแรงงานทุกกลุ่มระดับความสามารถที่ใช้เทคโนโลยีดิจิทัล ได้รับการพัฒนาให้มีฝีมือสอดคล้องกับมาตรฐานการรับรองของอุตสาหกรรมดิจิทัลหรือของหน่วยงานรับรองในและนอกประเทศ สามารถนำเทคโนโลยีดิจิทัลไปประยุกต์ใช้และพัฒนาอุตสาหกรรมธุรกิจบริการ และในการทำงานที่เกี่ยวข้องได้อย่างเหมาะสม มีประสิทธิภาพ</p>
๕. วัตถุประสงค์ของโครงการ	<p>๑. เพื่อพัฒนาสมรรถนะของแรงงานที่ใช้ความสามารถด้านดิจิทัลทุกกลุ่ม ให้มีฝีมือสอดคล้องกับมาตรฐานการรับรองของอุตสาหกรรมดิจิทัล หรือของหน่วยงานรับรองในและนอกประเทศ</p> <p>๒. เพื่อพัฒนาสมรรถนะของแรงงานที่ใช้ความสามารถด้านด้านดิจิทัลทุกกลุ่ม ให้มีทักษะฝีมือ ความเชี่ยวชาญในขอบเขตที่สามารถนำเทคโนโลยีดิจิทัลไปประยุกต์ใช้และพัฒนาอุตสาหกรรมธุรกิจบริการ และในการทำงานที่เกี่ยวข้องได้อย่างเหมาะสม มีประสิทธิภาพ</p>

หัวข้อ	รายละเอียด
๖. ตัวชี้วัดและค่าเป้าหมาย	จำนวนแรงงานที่ได้รับการพัฒนาทักษะด้านเทคโนโลยีดิจิทัลระดับสูง ระดับกลาง และระดับต้น จำนวนไม่น้อยกว่า ๗๘๐ คน
๗. พื้นที่เป้าหมาย	จังหวัดยโสธร
๘. กิจกรรมหลัก	
๘.๑ กิจกรรมหลักที่ ๑ พัฒนาสมรรถนะบุคลากรดิจิทัลรองรับอุตสาหกรรมและบริการแห่งอนาคต (D-Workforce) งบประมาณรวม ๑,๙๕๐,๐๐๐ บาท <u>งบกรม/กระทรวง ๑,๙๕๐,๐๐๐ บาท</u> งบประมาณปี ๒๕๖๖ จำนวน - บาท งบประมาณปี ๒๕๖๗ จำนวน - บาท งบประมาณปี ๒๕๖๘ จำนวน ๖๕๐,๐๐๐ บาท งบประมาณปี ๒๕๖๙ จำนวน ๖๕๐,๐๐๐ บาท งบประมาณปี ๒๕๗๐ จำนวน ๖๕๐,๐๐๐ บาท ผู้รับผิดชอบ สนง.พัฒนาฝีมือแรงงานจังหวัดยโสธร	พัฒนาสมรรถนะบุคลากรดิจิทัลรองรับอุตสาหกรรมและบริการแห่งอนาคต (D-Workforce)
๙. หน่วยงานดำเนินการ	สำนักงานพัฒนาฝีมือแรงงานจังหวัดยโสธร
๑๐. ระยะเวลาในการดำเนินโครงการ	ปีงบประมาณ ๒๕๖๘ - ๒๕๗๐
๑๑. งบประมาณ	งบประมาณ ๒๕๖๖ - ๒๕๗๐ จำนวน ๑,๙๕๐,๐๐๐ บาท งบกรม/กระทรวง ๑,๙๕๐,๐๐๐ บาท
๑๒. ผลผลิต (Output)	จำนวนแรงงานที่ได้รับการพัฒนาทักษะด้านเทคโนโลยีดิจิทัลระดับสูง ระดับกลาง และระดับต้น จำนวนไม่น้อยกว่า ๗๘๐ คน
๑๓. ผลลัพธ์จากการดำเนินโครงการ (Outcome)	๑) แรงงานที่ใช้เทคโนโลยีดิจิทัลระดับสูง (Advanced skills) ได้รับการพัฒนาเพื่อให้มีทักษะฝีมือเชื่อมโยงมาตรฐานการรับรองของอุตสาหกรรม ของหน่วยงานรับรองในและนอกประเทศ ๒) แรงงานที่ใช้เทคโนโลยีดิจิทัลระดับกลาง (Intermedia skills) ได้รับการพัฒนาเพื่อให้มีทักษะฝีมือในขอบเขตที่สามารถนำเทคโนโลยีดิจิทัลไปประยุกต์ใช้และพัฒนาอุตสาหกรรมธุรกิจบริการได้อย่างเหมาะสม ๓) แรงงานที่ใช้เทคโนโลยีดิจิทัลระดับต้น (Basic skills) มีทักษะฝีมือในขอบเขตที่ต้องสามารถนำเทคโนโลยีดิจิทัลไปใช้ในการทำงานที่เกี่ยวข้องได้อย่างมีประสิทธิภาพ และ แรงงานใหม่ ผู้สูงอายุ และกลุ่มเปราะบางได้รับการพัฒนาเพื่อให้มีทักษะฝีมือในขอบเขตที่จำเป็นในการดำเนินชีวิตประจำวัน เตรียมตัวเข้าสู่ตลาดแรงงาน และสามารถใช้งานดิจิทัลพื้นฐานในการดำรงชีวิตได้ อย่างเหมาะสม ๔) ผลสภาพแรงงานในกลุ่มอุตสาหกรรมดิจิทัลข้อมูล ปัญญาประดิษฐ์ และอุตสาหกรรมอื่นๆ ที่เกี่ยวข้องเพิ่มขึ้นไม่น้อยกว่า ร้อยละ ๔

หัวข้อ	รายละเอียด
๑. ชื่อโครงการสำคัญ	โครงการส่งเสริมการท่องเที่ยวเชิงธุรกิจ
๒. ชื่อแผนงาน	ยกระดับคุณภาพชีวิตเพื่อเพิ่มโอกาสและทางเลือกในการประกอบอาชีพ
๓. แนวทางการพัฒนา	ยกระดับคุณภาพชีวิตเพื่อเพิ่มโอกาสและทางเลือกในการประกอบอาชีพ
๔. หลักการและเหตุผล	<p>การพัฒนาการท่องเที่ยวของประเทศไทยในระหว่าง ปี พ.ศ. ๒๕๖๖ - ๒๕๗๐ จะเป็นการยกระดับและขับเคลื่อนแนวทางการพัฒนาการท่องเที่ยวที่สอดคล้องและต่อยอดจากแผนการพัฒนาการท่องเที่ยวแห่งชาติ ฉบับที่ ๒ โดยมุ่งเน้นการพลิกโฉมการท่องเที่ยวของไทยและขับเคลื่อนการพัฒนาตลอดทั้งห่วงโซ่อุตสาหกรรมที่เน้นการสร้างคุณค่า (High Value Tourism) เพื่อให้สามารถกำหนดเป้าหมายที่สอดคล้องไปกับทิศทางการพัฒนาการท่องเที่ยวแห่งชาติ ฉบับที่ ๓ ได้อย่างชัดเจน และสามารถปรับตัวให้เข้ากับบริบทของการท่องเที่ยววิถีใหม่ (New Normal) โดยเฉพาะการฟื้นตัวจากสถานการณ์โรคโควิด-๑๙ ตลอดจนให้ความสำคัญกับการบูรณาการร่วมกันของทุกภาคส่วนทั้งภาครัฐ เอกชน ท้องถิ่นและภาคประชาชน ทั้งในส่วนกลางและส่วนภูมิภาค</p> <p>ปัจจุบันข้อมูลด้านการท่องเที่ยวและบริการของไทยปี พ.ศ. ๒๕๖๔ มีจำนวนนักท่องเที่ยวที่ลดลงจำนวนมากอันเนื่องมาจากสถานการณ์โรคโควิด ๒๐๑๙ สถานะการท่องเที่ยวภายในประเทศ ตั้งแต่ มกราคม - ธันวาคม ๒๕๖๔ มีจำนวนนักท่องเที่ยวสะสม ๕๓.๐๓ ล้านคน ลดลงร้อยละ ๔๑.๔๔ และปัจจุบันภาครัฐได้ดำเนินการผ่อนคลายมาตรการควบคุมการเดินทางภายในประเทศ และยังคงพบว่าแรงงานในระบบการท่องเที่ยวได้กลับมามีค่าเปลี่ยนแปลงอาชีพจำนวนมาก ทำให้ปัจจุบันอุตสาหกรรมท่องเที่ยวขาดแคลนแรงงานที่จะให้บริการจำนวนมาก ซึ่งอุตสาหกรรมท่องเที่ยวสร้างรายได้เป็น ๑ ใน ๑๐ ของงานทั่วโลก หรือประมาณ ๓๓๐ ล้านงาน และในปี ๒๕๖๒ มีผลิตภัณฑ์มวลรวมด้านการท่องเที่ยวทั่วโลก คิดร้อยละ ๑๐.๓ ของผลิตภัณฑ์มวลรวมจากทั่วโลก (Tourism Gross Domestic Product :TGDP) ประเทศไทยจึงต้องเร่งฟื้นฟูอย่างเร่งด่วนและเตรียมการรองรับการเปิดประเทศ</p> <p>กรมพัฒนาฝีมือแรงงาน กระทรวงแรงงาน จึงได้ดำเนินการจัดเตรียมกำลังแรงงาน (Up skill Re skill และ Cross skill) เพื่อสนับสนุนแรงงานภาคการท่องเที่ยวของภาคอุตสาหกรรม การท่องเที่ยวให้มีความพร้อมในการรองรับและแรงงานสามารถเข้าระบบการทำงานและสอดคล้องกับความต้องการของภาคการท่องเที่ยวโดยมุ่งหวังว่าจะช่วยเพิ่มขีดความสามารถในการแข่งขันของประเทศและให้ประเทศมีรายได้เพิ่มขึ้นจากการท่องเที่ยว</p>
๕. วัตถุประสงค์ของโครงการ	๑. เพื่อพัฒนาทักษะยกระดับกำลังแรงงานให้ตรงกับความต้องการของภาคอุตสาหกรรมท่องเที่ยววิถีใหม่ (New Normal) ให้มีความพร้อมสำหรับการท่องเที่ยวเชิงธุรกิจ (Mice)

หัวข้อ	รายละเอียด
	<p>๒. เพื่อยกระดับผู้ประกอบการด้านการท่องเที่ยวให้มีความพร้อมรองรับการท่องเที่ยวเน้นคุณค่าสูง (High Value Tourism) รวมถึงการสร้างแรงจูงใจและอำนวยความสะดวกในการดำเนินกิจกรรมการท่องเที่ยวเชิงธุรกิจ(Mice) ได้อย่างมีประสิทธิภาพ</p> <p>๓. เพื่อส่งเสริมการสร้างนวัตกรรม เทคโนโลยีดิจิทัล ให้กับบุคลากรและผู้ประกอบการด้านการท่องเที่ยวให้มีความสามารถในการแข่งขันได้(Internet of thing and Digital Trade)</p>
๖. ตัวชี้วัดและค่าเป้าหมาย	จำนวนแรงงานเข้ารับการฝึกอบรมฝีมือได้ไม่ต่ำกว่าเป้าหมาย
๗. พื้นที่เป้าหมาย	จังหวัดยโสธร
๘. กิจกรรมหลัก	
<p>๘.๑ กิจกรรมหลักที่ ๑ พัฒนาศักยภาพแรงงานรองรับการขับเคลื่อนอุตสาหกรรมท่องเที่ยวคุณค่าสูง</p> <p>งบประมาณรวม ๔๐๕,๐๐๐ บาท</p> <p>งบกรม/กระทรวง ๔๐๕,๐๐๐ บาท</p> <p>งบประมาณปี ๒๕๖๖ จำนวน - บาท</p> <p>งบประมาณปี ๒๕๖๗ จำนวน - บาท</p> <p>งบประมาณปี ๒๕๖๘ จำนวน ๑๓๕,๐๐๐ บาท</p> <p>งบประมาณปี ๒๕๖๙ จำนวน ๑๓๕,๐๐๐ บาท</p> <p>งบประมาณปี ๒๕๗๐ จำนวน ๑๓๕,๐๐๐ บาท</p> <p>ผู้รับผิดชอบ สนง.พัฒนาฝีมือแรงงานจังหวัดยโสธร</p>	พัฒนาศักยภาพแรงงานรองรับการขับเคลื่อนอุตสาหกรรมท่องเที่ยวคุณค่าสูง
๙. หน่วยงานดำเนินการ	สำนักงานพัฒนาฝีมือแรงงานจังหวัดยโสธร
๑๐. ระยะเวลาในการดำเนินโครงการ	ปีงบประมาณ ๒๕๖๘ - ๒๕๗๐
๑๑. งบประมาณ	งบประมาณ ๒๕๖๖ - ๒๕๗๐ จำนวน ๔๐๕,๐๐๐ บาท งบกรม/กระทรวง ๔๐๕,๐๐๐ บาท
๑๒. ผลผลิต (Output)	แรงงานในสถานประกอบการได้รับการยกระดับฝีมือและพัฒนาสมรรถนะแรงงาน จำนวน ไม่น้อยกว่า ๑๘๐ คน
๑๓. ผลลัพธ์จากการดำเนินโครงการ (Outcome)	<p>๑) ประสิทธิภาพการผลิตของปัจจัยด้านแรงงานเพิ่มขึ้นไม่น้อยกว่าร้อยละ ๔๐</p> <p>๒) แรงงานและผู้ประกอบการมีรายได้เฉลี่ยสูงขึ้น</p>

หัวข้อ	รายละเอียด
๑. ชื่อโครงการสำคัญ	โครงการพัฒนาบุคลากรรองรับอุตสาหกรรมโลจิสติกส์
๒. ชื่อแผนงาน	ยกระดับคุณภาพชีวิตเพื่อเพิ่มโอกาสและทางเลือกในการประกอบอาชีพ
๓. แนวทางการพัฒนา	ยกระดับคุณภาพชีวิตเพื่อเพิ่มโอกาสและทางเลือกในการประกอบอาชีพ
๔. หลักการและเหตุผล	<p>ปัจจุบัน “โลจิสติกส์” เป็น ๑ ใน ๑๐ อุตสาหกรรมเป้าหมายในการขับเคลื่อนเศรษฐกิจเพื่ออนาคตของประเทศไทย และเป็น ๑ ใน ๕ อันดับแรกของสายงานที่ตลาดแรงงานมีความต้องการสูง มีอัตราการเติบโตร้อยละ ๑๕-๒๐ ต่อปี ในแต่ละปีธุรกิจในประเทศไทยโดยรวมมีการใช้จ่ายที่เกี่ยวข้องกับกิจกรรมโลจิสติกส์ประมาณ ๑๙ % ของมูลค่าผลิตภัณฑ์มวลรวม ประชาชาติ คิดเป็นมูลค่าไม่น้อยกว่า ๑.๕ ล้านล้านบาท จากรายงานของเขตพัฒนาพิเศษภาคตะวันออก (EEC) บ่งบอก ถึงความต้องการแรงงานทั่วประเทศในอีก ๕ ปีข้างหน้าว่า ความต้องการแรงงานทางด้านโลจิสติกส์จะเพิ่มขึ้นกว่า ๔๗๕,๖๗๔ อัตรา ทั้งนี้ แนวทางการพัฒนาโลจิสติกส์ภายใต้ยุทธศาสตร์ชาติ ๒๐ ปี โดยยกระดับศักยภาพโลจิสติกส์ภาคอุตสาหกรรม สนับสนุนฐานอุตสาหกรรมเดิมและอุตสาหกรรมอนาคตให้เป็นฐานสร้างรายได้ใหม่ของประเทศพัฒนาระบบบริหารจัดการโลจิสติกส์ภาคการเกษตรให้มีประสิทธิภาพ เพิ่มขีดความสามารถของธุรกิจบริการโลจิสติกส์ให้สามารถกระจายฐานการบริการและการลงทุนที่เชื่อมโยงในอาเซียนอย่างมีประสิทธิภาพ สนับสนุนการแข่งขันบนฐานการพัฒนานวัตกรรมและเทคโนโลยี พัฒนาศักยภาพแรงงานให้มีทักษะสูงและมีมาตรฐานสากล ดำเนินกิจกรรมทางโลจิสติกส์ที่เป็นมิตรกับสิ่งแวดล้อม เพื่อส่งเสริมให้ประเทศไทยเป็นศูนย์กลางการผลิต การค้า การบริการ และการลงทุนในอนุภูมิภาค และภูมิภาคอาเซียน มุ่งสู่การเป็นประเทศที่มีรายได้สูงและเป็นประเทศที่พัฒนาภายในปี ๒๕๗๙</p> <p>กรมพัฒนาฝีมือแรงงานจึงจัดทำโครงการพัฒนาบุคลากรรองรับรับอุตสาหกรรมโลจิสติกส์ เพื่อพัฒนาศักยภาพผู้ให้บริการโลจิสติกส์บุคลากรเฉพาะทางและการพัฒนาแรงงาน ให้สามารถสร้างความได้เปรียบในการแข่งขันด้วยการลดต้นทุน เพิ่มผลิตภาพ สร้างมูลค่าเพิ่มจากการเป็นศูนย์กลางทางภูมิศาสตร์และเชื่อมต่อกับเครือข่ายโลจิสติกส์ในระดับภูมิภาคและระดับโลกอย่างมั่นคงและยั่งยืน</p>
๕. วัตถุประสงค์ของโครงการ	<p>๑. เพื่อพัฒนาสมรรถนะแรงงานให้มีทักษะในสายงานด้านการบริการลูกค้า สายงานด้านการจัดซื้อและจัดหา สายงานด้านการวิเคราะห์และวางแผน สายงานด้านเทคโนโลยีโลจิสติกส์ สายงานด้านคลังสินค้า และการกระจายสินค้า และสายงาน ด้านการขนส่ง ครอบคลุมตำแหน่งงานทั้งภาคพื้นดิน ทางเรือ และทางอากาศ</p> <p>๒. เพื่อยกระดับแรงงานให้มีความรู้ทักษะและสมรรถนะที่ครบถ้วนสอดคล้องกับความต้องการของสถานประกอบการ</p>

หัวข้อ	รายละเอียด
๖. ตัวชี้วัดและค่าเป้าหมาย	<ul style="list-style-type: none"> - พัฒนาบุคลากรรองรับอุตสาหกรรมโลจิสติกส์ ไม่น้อยกว่า ๓๐๐ คน - ผู้เข้ารับการฝึกอบรม ซึ่งเป็นแรงงานใหม่ แรงงานที่มาจากอุตสาหกรรมอื่นที่มีทักษะหรือประสบการณ์ทำงานในอุตสาหกรรมการบินและโลจิสติกส์ไม่น้อยกว่าร้อยละ ๖๐ มีงานทำ ในระยะ ๓ เดือน ภายหลังการจบฝึก - ผู้เข้ารับการฝึกอบรม ซึ่งเป็นแรงงานในสถานประกอบการมีประสิทธิภาพ การผลิตของปัจจัยแรงงานเพิ่มขึ้นไม่น้อยกว่าร้อยละ ๔๐
๗. พื้นที่เป้าหมาย	จังหวัดยโสธร
๘. กิจกรรมหลัก	
<p>๘.๑ กิจกรรมหลักที่ ๑ พัฒนาสมรรถนะบุคลากรด้านโลจิสติกส์เพื่อรองรับอุตสาหกรรมและบริการแห่งอนาคต</p> <p>งบประมาณรวม ๖๗๕,๐๐๐ บาท</p> <p><u>งบกรม/กระทรวง ๖๗๕,๐๐๐ บาท</u></p> <p>งบประมาณปี ๒๕๖๖ จำนวน - บาท</p> <p>งบประมาณปี ๒๕๖๗ จำนวน - บาท</p> <p>งบประมาณปี ๒๕๖๘ จำนวน ๒๒๕,๐๐๐ บาท</p> <p>งบประมาณปี ๒๕๖๙ จำนวน ๒๒๕,๐๐๐ บาท</p> <p>งบประมาณปี ๒๕๗๐ จำนวน ๒๒๕,๐๐๐ บาท</p> <p>ผู้รับผิดชอบ สนง.พัฒนาฝีมือแรงงานจังหวัดยโสธร</p>	พัฒนาสมรรถนะบุคลากรด้านโลจิสติกส์เพื่อรองรับอุตสาหกรรมและบริการแห่งอนาคต
๙. หน่วยงานดำเนินการ	สำนักงานพัฒนาฝีมือแรงงานจังหวัดยโสธร
๑๐. ระยะเวลาในการดำเนินโครงการ	ปีงบประมาณ ๒๕๖๘ - ๒๕๗๐
๑๑. งบประมาณ	<p>งบประมาณ ๒๕๖๖ - ๒๕๗๐ จำนวน ๖๗๕,๐๐๐ บาท</p> <p>งบกรม/กระทรวง ๖๗๕,๐๐๐ บาท</p>
๑๒. ผลผลิต (Output)	บุคลากรกลุ่มเป้าหมาย ไม่ต่ำกว่า ๓๐๐ คน ได้รับการพัฒนาทักษะและสมรรถนะซึ่งเป็นที่ต้องการในตำแหน่งงานที่ใช้ทักษะสูง ตำแหน่งงานรูปแบบใหม่ตำแหน่งงานที่ต้องการสูงหรือตำแหน่งงานที่เกี่ยวข้อง
๑๓. ผลลัพธ์จากการดำเนินโครงการ (Outcome)	ประสิทธิภาพการผลิตของปัจจัยด้านแรงงานเพิ่มขึ้น ไม่น้อยกว่าร้อยละ ๔๐

หัวข้อ	รายละเอียด
๑. ชื่อโครงการสำคัญ	โครงการ พัฒนาทักษะผู้ประกอบการสมัยใหม่รองรับเศรษฐกิจดิจิทัล
๒. ชื่อแผนงาน	ยกระดับคุณภาพชีวิตเพื่อเพิ่มโอกาสและทางเลือกในการประกอบอาชีพ
๓. แนวทางการพัฒนา	ยกระดับคุณภาพชีวิตเพื่อเพิ่มโอกาสและทางเลือกในการประกอบอาชีพ
๔. หลักการและเหตุผล	<p>รัฐบาลภายใต้การนำของนายกรัฐมนตรี (พลเอก ประยุทธ์ จันทร์โอชา) มีนโยบายด้านดิจิทัลที่ชัดเจน ในการส่งเสริมการพัฒนาและการใช้นวัตกรรมเทคโนโลยีดิจิทัล เพื่อให้ประเทศหลุดพ้นจากกับดักประเทศรายได้ปานกลาง โดยมีเป้าหมายให้ประเทศไทยเป็นดิจิทัลไทยแลนด์ด้วยการลงทุนระบบโครงสร้างพื้นฐานด้านเทคโนโลยีการส่งเสริม และสนับสนุนให้ใช้นวัตกรรมและเทคโนโลยีการขับเคลื่อนธุรกิจ รวมไปถึงการพัฒนากำลังคน ให้พร้อมเข้าสู่ยุคเศรษฐกิจและสังคมดิจิทัล โดยให้ความสำคัญกับการพัฒนากำลังคนวัยทำงานทุกสาขาอาชีพ ให้มีความสามารถในการสร้างสรรค์และใช้เทคโนโลยีดิจิทัลอย่างชาญฉลาดในการประกอบอาชีพ และพัฒนาบุคลากรในสาขาเทคโนโลยีดิจิทัลโดยตรงในระดับมาตรฐานสากล ทั้งนี้ ผู้ประกอบการไทยเริ่มปรับตัวเข้าสู่ระบบเศรษฐกิจดิจิทัล ด้วยการทำธุรกิจผ่านช่องทางอินเทอร์เน็ต รายงานการวิจัยเศรษฐกิจดิจิทัลในภูมิภาคเอเชียตะวันออกเฉียงใต้คาดการณ์ว่าธุรกิจพาณิชย์อิเล็กทรอนิกส์ (E-Commerce) ของไทยจะเติบโตอย่างก้าวกระโดด และมีอัตราการเติบโตเฉลี่ยร้อยละ ๘๑ ภายในปี ๒๕๖๘</p> <p>ประเทศไทยถูกจัดอันดับความสามารถในการแข่งขันด้านดิจิทัล ปี ๒๕๖๓ อยู่ในอันดับที่ ๓๙ จากทั้งหมด ๖๓ ประเทศ โดยสถาบัน International Institute for Management Development (IMD) ทั้งนี้ ประเทศไทยมีจุดแข็ง คือ จำนวนผู้ใช้งานอินเทอร์เน็ตผ่านโทรศัพท์มือถือสูง มีตลาดส่งออกสินค้าดิจิทัลที่แข็งแกร่ง และมีสภาพแวดล้อมทางเศรษฐกิจ (ภาคการเงิน) ที่แข็งแกร่ง มีจุดที่ต้องพัฒนาต่อไป คือ การใช้เทคโนโลยีดิจิทัลในภาคธุรกิจ การปรับปรุงกฎหมาย/ระเบียบด้านดิจิทัล และจุดอ่อนที่ต้องเร่งแก้ไขโดยด่วน คือ ทักษะดิจิทัลของประชาชน และแรงงานด้านดิจิทัลที่ต่ำมาก การขาดนวัตกรรมดิจิทัล หรือการวิจัย และพัฒนาสินค้า และบริการที่นำเข้าสู่ตลาดได้จริง ความเสี่ยงของการลงทุนสูง และปัญหาการคุ้มครองทรัพย์สินทางปัญญา</p> <p>กรมพัฒนาฝีมือแรงงานในฐานะหน่วยงานภาครัฐที่มีภารกิจหลักในการส่งเสริม พัฒนาฝีมือแรงงาน เพื่อให้กำลังแรงงานมีฝีมือได้มาตรฐานในระดับสากล มีความรู้ความสามารถในการประกอบอาชีพที่สอดคล้องกับความต้องการของตลาดแรงงาน จึงจัดทำโครงการพัฒนาทักษะแรงงานรองรับการค้ายุคใหม่ ขึ้นเพื่อผลักดันให้แรงงานและผู้ประกอบอาชีพอิสระได้มีทักษะที่พร้อมเข้าสู่การเป็นดิจิทัลไทยแลนด์ต่อไป</p>

หัวข้อ	รายละเอียด
๕. วัตถุประสงค์ของโครงการ	<p>๑) เพื่อพัฒนาผู้ประกอบการ ผู้ประกอบอาชีพอิสระ ให้มีทักษะดิจิทัล (Digital Skills) รวมถึง การวิเคราะห์ข้อมูล (Data Analytics) นำไปประยุกต์ใช้ในการพัฒนาการตลาดรวมถึงการพัฒนาผลิตภัณฑ์ให้ตรงตามความต้องการของกลุ่มเป้าหมาย</p> <p>๒) เพื่อยกระดับศักยภาพและสมรรถนะผู้ประกอบการ ผู้ประกอบอาชีพอิสระ หรือแรงงานในสถานประกอบการ ให้เป็นผู้มีศักยภาพรองรับการเปลี่ยนแปลงโครงสร้างเศรษฐกิจยุคใหม่</p> <p>๓) ส่งเสริมการเป็นผู้ประกอบการสมัยใหม่ที่มีทักษะในการวิเคราะห์และมืองค์ความรู้ด้านการจัดการฐานข้อมูล สามารถใช้ประโยชน์จากเทคโนโลยีและนวัตกรรมในการขับเคลื่อนธุรกิจ รวมถึงการวางแผนธุรกิจ</p>
๖. ตัวชี้วัดและค่าเป้าหมาย	<ul style="list-style-type: none"> - ผู้เข้ารับการอบรม จำนวน ๓๐๐ คน - จำนวนผู้ประกอบการไม่น้อยกว่าร้อยละ ๖๐ สามารถนำความรู้ไปประยุกต์ใช้ในการพัฒนาปรับปรุงธุรกิจในการประกอบอาชีพเพื่อสร้างรายได้มากขึ้นหรือลดต้นทุนการผลิต
๗. พื้นที่เป้าหมาย	จังหวัดยโสธร
๘. กิจกรรมหลัก	
<p>๘.๑ กิจกรรมหลักที่ ๑ พัฒนาทักษะผู้ประกอบการสมัยใหม่รองรับเศรษฐกิจดิจิทัล</p> <p>งบประมาณรวม ๖๗๕,๐๐๐ บาท</p> <p><u>งบกรม/กระทรวง ๖๗๕,๐๐๐ บาท</u></p> <p>งบประมาณปี ๒๕๖๖ จำนวน - บาท</p> <p>งบประมาณปี ๒๕๖๗ จำนวน - บาท</p> <p>งบประมาณปี ๒๕๖๘ จำนวน ๒๒๕,๐๐๐ บาท</p> <p>งบประมาณปี ๒๕๖๙ จำนวน ๒๒๕,๐๐๐ บาท</p> <p>งบประมาณปี ๒๕๗๐ จำนวน ๒๒๕,๐๐๐ บาท</p> <p>ผู้รับผิดชอบ สนง.พัฒนาฝีมือแรงงานจังหวัดยโสธร</p>	พัฒนาทักษะผู้ประกอบการสมัยใหม่รองรับเศรษฐกิจดิจิทัล
๙. หน่วยงานดำเนินการ	สำนักงานพัฒนาฝีมือแรงงานจังหวัดยโสธร
๑๐. ระยะเวลาในการดำเนินโครงการ	ปีงบประมาณ ๒๕๖๘ - ๒๕๗๐
๑๑. งบประมาณ	<p>งบประมาณ ๒๕๖๖ - ๒๕๗๐ จำนวน ๖๗๕,๐๐๐ บาท</p> <p>งบกรม/กระทรวง ๖๗๕,๐๐๐ บาท</p>
๑๒. ผลผลิต (Output)	พัฒนาศักยภาพแรงงาน ไม่น้อยกว่า ๓๐๐ คน
๑๓. ผลลัพธ์จากการดำเนินโครงการ (Outcome)	<p>ผู้สำเร็จการฝึกอบรมมีทักษะดิจิทัลด้านการวิเคราะห์ข้อมูลดิจิทัลสามารถนำความรู้ไปประยุกต์ใช้ในการพัฒนาปรับปรุงธุรกิจในการประกอบอาชีพ เพื่อสร้างรายได้มากขึ้นหรือลดต้นทุนการผลิต และสามารถนำไปใช้ประโยชน์ในการทำงานหรือขับเคลื่อนธุรกิจรองรับการเปลี่ยนแปลงโครงสร้างเศรษฐกิจยุคใหม่</p>

หัวข้อ	รายละเอียด
๑. ชื่อโครงการสำคัญ	โครงการพัฒนาศักยภาพวัยแรงงานรองรับการพัฒนาเศรษฐกิจ
๒. ชื่อแผนงาน	ยกระดับคุณภาพชีวิตเพื่อเพิ่มโอกาสและทางเลือกในการประกอบอาชีพ
๓. แนวทางการพัฒนา	ยกระดับคุณภาพชีวิตเพื่อเพิ่มโอกาสและทางเลือกในการประกอบอาชีพ
๔. หลักการและเหตุผล	<p>จากข้อมูลภาวะสังคมไทยในไตรมาส ๓ ปี ๒๕๖๕ ของสำนักงานสภาพัฒนาการเศรษฐกิจและสังคมแห่งชาติ ได้รายงานความเคลื่อนไหวทางสังคมของไทยประเด็นด้านแรงงานว่า สถานการณ์แรงงานไตรมาส ๓ ปี ๒๕๖๕ ปรับตัวดีขึ้นอย่างต่อเนื่อง โดยผู้มีงานทำสาขานอกภาคเกษตรกรรมเพิ่มสูงขึ้นมาก ส่วนสาขาเกษตรกรรมบางส่วนได้รับผลกระทบจากปัญหาอุทกภัย ชั่วโมงการทำงานฟื้นตัวได้ดีเทียบเท่าก่อนการแพร่ระบาดของ COVID-๑๙ การทำงานล่วงเวลาเพิ่มสูงขึ้นมาก ผู้ว่างงาน ผู้ทำงานต่ำระดับ ผู้ว่างงานแฝง ผู้เสมือนว่างงาน และ ผู้ว่างงานระยะยาวลดลงการจ้างงานปรับตัวได้ดีโดยขยายตัวได้ร้อยละ ๒.๑ เป็นการขยายตัวต่อเนื่องเป็นไตรมาสที่สามติดต่อกัน ซึ่งเป็นผลจากการขยายตัวของการจ้างงานนอกภาคเกษตรกรรม โดยเฉพาะในสาขาค้าส่ง ค้าปลีก โรงแรมและภัตตาคาร ที่การจ้างงานเพิ่มขึ้นร้อยละ ๔.๕ และ ๘.๓ ตามลำดับ จากการขยายตัวของ ภาคการท่องเที่ยว โดยจำนวนนักท่องเที่ยวต่างชาติที่เดินทางเข้าประเทศไทยช่วงไตรมาสสาม ปี ๒๕๖๕ สูงถึง ๓.๖ ล้านคน เพิ่มขึ้นสูงมากจากไตรมาสเดียวกันของปีก่อนที่มีเพียง ๔.๕ หมื่นคน ทั้งนี้ การเพิ่มขึ้นของจำนวนนักท่องเที่ยวอย่างต่อเนื่องส่งผลให้ภาคธุรกิจที่เกี่ยวข้องกับการท่องเที่ยวมีความต้องการจ้างงานเพิ่มมากขึ้น</p> <p>ข้อมูลดังกล่าวจะเห็นได้ว่า ประเทศไทยจึงต้องหามาตรการที่จะป้องกันไม่ให้เกิดตัวเลขการว่างงานเพิ่มสูงขึ้น อีกด้านต้องดำเนินการลดอัตราการว่างงานที่มีอยู่ให้ได้มากที่สุดควบคู่ไปด้วย เพื่อส่งเสริมการมีงานทำ ให้กับผู้ว่างงาน ให้สามารถประกอบอาชีพสร้างรายได้ให้กับตนเองได้ และเพิ่มทักษะฝีมือแรงงานให้กับหัวหน้างานของแรงงานต่างชาติที่เข้ามาทำงานในประเทศไทย ให้สามารถทำงานให้ได้ตามมาตรฐานของไทย โดยเฉพาะแรงงานในภาคอุตสาหกรรม การท่องเที่ยวบริการ และอุตสาหกรรมโลจิสติกส์ซึ่งรัฐบาลให้ความสำคัญเป็นลำดับแรกในการฟื้นฟูเศรษฐกิจและพัฒนาประเทศ</p> <p>กรมพัฒนาฝีมือแรงงาน จึงได้จัดทำโครงการพัฒนาฝีมือแรงงานนานาชาติรองรับการฟื้นตัวทางเศรษฐกิจ โดยมุ่งเน้นการพัฒนาฝีมือแรงงานให้แก่แรงงานไทย การสนับสนุนให้ผู้ว่างงานเข้าสู่ระบบ การฝึกอบรมและพัฒนาทักษะในการประกอบอาชีพเกี่ยวกับภาคธุรกิจบริการการท่องเที่ยว และภาคอุตสาหกรรมโลจิสติกส์ เพื่อแก้ปัญหาการขาดแคลนแรงงาน และส่งเสริมให้ผู้ว่างงานมีงานทำเพิ่มขึ้น</p>

หัวข้อ	รายละเอียด
๕. วัตถุประสงค์ของโครงการ	<p>๑. เพื่อพัฒนาประสิทธิภาพด้านการฝึกทักษะอาชีพของครูฝึกและผู้ที่มีหน้าที่จัดการฝึกให้เป็นไปตามมาตรฐานสากลและสอดคล้องกับความต้องการของตลาดแรงงานทั้งภายในและภายนอกประเทศโดยใช้เทคโนโลยีสมัยใหม่เป็นปัจจัยสนับสนุนหลักในการพัฒนา</p> <p>๒. เพื่อผลิตแรงงานเฉพาะทางให้มีศักยภาพเพียงพอทั้งเชิงปริมาณและเชิงคุณภาพรองรับการเปลี่ยนผ่านและการเติบโตทางด้านการค้า การลงทุน การท่องเที่ยว และโลจิสติกส์</p> <p>๓. เพื่อสนับสนุนให้ผู้ประกอบกิจการรุ่นใหม่ได้ใช้ประโยชน์และส่งเสริมโอกาสทางธุรกิจจากความร่วมมือระหว่างประเทศ</p>
๖. ตัวชี้วัดและค่าเป้าหมาย	<p>- บุคลากรภาครัฐ รัฐวิสาหกิจ เอกชน ผู้ประกอบกิจการ บุคลากรทางการศึกษา ผู้ว่างงาน แรงงานในระบบและแรงงานนอกระบบ ได้รับการพัฒนาทักษะฝีมือแรงงาน จำนวน ๒,๑๐๐ คน</p> <p>- ผู้ผ่านการพัฒนาฝีมือแรงงาน มีประสิทธิภาพการผลิตของปัจจัยด้านแรงงานเพิ่มขึ้น ไม่น้อยกว่าร้อยละ ๔๐</p>
๗. พื้นที่เป้าหมาย	จังหวัดยโสธร
๘. กิจกรรมหลัก	
<p>๘.๑ กิจกรรมหลักที่ ๑ พัฒนาศักยภาพแรงงานให้มีคุณภาพเพิ่มขึ้นรองรับการพัฒนาเศรษฐกิจ</p> <p>งบประมาณรวม ๔,๗๒๕,๐๐๐ บาท</p> <p><u>งบกรม/กระทรวง ๔,๗๒๕,๐๐๐ บาท</u></p> <p>งบประมาณปี ๒๕๖๖ จำนวน - บาท</p> <p>งบประมาณปี ๒๕๖๗ จำนวน - บาท</p> <p>งบประมาณปี ๒๕๖๘ จำนวน ๑,๕๗๕,๐๐๐ บาท</p> <p>งบประมาณปี ๒๕๖๙ จำนวน ๑,๕๗๕,๐๐๐ บาท</p> <p>งบประมาณปี ๒๕๗๐ จำนวน ๑,๕๗๕,๐๐๐ บาท</p> <p>ผู้รับผิดชอบ สนง.พัฒนาฝีมือแรงงานจังหวัดยโสธร</p>	พัฒนาศักยภาพแรงงานให้มีคุณภาพเพิ่มขึ้นรองรับการพัฒนาเศรษฐกิจ
๙. หน่วยงานดำเนินการ	สำนักงานพัฒนาฝีมือแรงงานจังหวัดยโสธร
๑๐. ระยะเวลาในการดำเนินโครงการ	ปีงบประมาณ ๒๕๖๘ - ๒๕๗๐
๑๑. งบประมาณ	งบประมาณ ๒๕๖๖ - ๒๕๗๐ จำนวน ๔,๗๒๕,๐๐๐ บาท งบกรม/กระทรวง ๔,๗๒๕,๐๐๐ บาท
๑๒. ผลผลิต (Output)	พัฒนาทักษะฝีมือแรงงาน จำนวน ๒,๑๐๐ คน
๑๓. ผลลัพธ์จากการดำเนินโครงการ (Outcome)	แรงงาน มีผลิตภาพการผลิตของปัจจัยด้านแรงงานเพิ่มสูงขึ้น

หัวข้อ	รายละเอียด
๑. ชื่อโครงการสำคัญ	โครงการยกระดับแรงงานไทยให้ได้มาตรฐานฝีมือแรงงานเพื่อรองรับการแข่งขัน
๒. ชื่อแผนงาน	ยกระดับคุณภาพชีวิตเพื่อเพิ่มโอกาสและทางเลือกในการประกอบอาชีพ
๓. แนวทางการพัฒนา	ยกระดับคุณภาพชีวิตเพื่อเพิ่มโอกาสและทางเลือกในการประกอบอาชีพ
๔. หลักการและเหตุผล	<p>การดำเนินงานด้านบริการมาตรฐานฝีมือแรงงานแห่งชาติได้ดำเนินการมาตั้งแต่ พ.ศ. ๒๕๑๑ จนถึงปัจจุบัน ซึ่งกรมพัฒนาฝีมือแรงงานเป็นหน่วยงานหลักที่รับผิดชอบและได้ดำเนินการอย่างต่อเนื่อง โดยมีกระบวนการกำหนดมาตรฐานฝีมือแรงงาน การทดสอบมาตรฐานฝีมือแรงงาน และการส่งเสริมให้ภาครัฐและภาคเอกชนเห็นความสำคัญของการพัฒนาทักษะฝีมือของบุคลากรในองค์กรของตนสู่มาตรฐานฝีมือแรงงานเพื่อเพิ่มศักยภาพในการแข่งขันทางธุรกิจและบริการ ประกอบพระราชบัญญัติคุ้มครองแรงงาน พ.ศ. ๒๕๔๑ ซึ่งแก้ไขเพิ่มเติม โดยพระราชบัญญัติคุ้มครองแรงงาน (ฉบับที่ ๓) พ.ศ. ๒๕๔๑ กำหนดให้คณะกรรมการค่าจ้างมีอำนาจหน้าที่ในการกำหนดอัตราจ้างตามระดับมาตรฐานฝีมือแรงงาน</p> <p>กรมพัฒนาฝีมือแรงงานจึงได้จัดทำโครงการพัฒนาศักยภาพแรงงานเพื่อรองรับการจ่ายค่าจ้างตามมาตรฐานฝีมือแรงงาน เป็นการกระตุ้นให้แรงงานได้เห็นความสำคัญเข้ารับการพัฒนาทักษะ ความรู้ของตนเพื่อเตรียมความพร้อมก่อนการเข้ารับการทดสอบมาตรฐานฝีมือแรงงาน ซึ่งผู้ผ่านการทดสอบจะได้รับหนังสือรับรองมาตรฐานฝีมือแรงงาน เพื่อเป็นหลักฐานรองรับการจ่ายค่าจ้างตามมาตรฐานฝีมือต่อไป</p>
๕. วัตถุประสงค์ของโครงการ	<p>๑. เพื่อพัฒนาศักยภาพแรงงานให้มีทักษะ ความรู้ เข้าสู่เกณฑ์มาตรฐานฝีมือแรงงาน</p> <p>๒. เพื่อเตรียมความพร้อมให้แรงงานมีมาตรฐานฝีมือ เพื่อเข้าสู่เกณฑ์ตามประกาศอัตราค่าจ้างตามมาตรฐานฝีมือ</p>
๖. ตัวชี้วัดและค่าเป้าหมาย	<p>๑. จำนวนแรงงานได้รับการพัฒนาฝีมือแรงงานได้ไม่ต่ำกว่าเป้าหมาย ๑,๓๘๐ คน</p> <p>๒. แรงงานมีทักษะ ความรู้ เข้าสู่เกณฑ์มาตรฐานฝีมือแรงงานรองรับการพัฒนาเศรษฐกิจและเทคโนโลยีของประเทศ</p>
๗. พื้นที่เป้าหมาย	จังหวัดยโสธร
๘. กิจกรรมหลัก	
<p>๘.๑ กิจกรรมหลักที่ ๑ พัฒนาศักยภาพแรงงานเพื่อรองรับการจ่ายค่าจ้างตามมาตรฐานฝีมือ</p> <p>งบประมาณรวม ๑,๓๖๒,๐๐๐ บาท</p> <p>งบกรม/กระทรวง ๑,๓๖๒,๐๐๐ บาท</p> <p>งบประมาณปี ๒๕๖๖ จำนวน - บาท</p> <p>งบประมาณปี ๒๕๖๗ จำนวน - บาท</p> <p>งบประมาณปี ๒๕๖๘ จำนวน ๔๕๔,๐๐๐ บาท</p> <p>งบประมาณปี ๒๕๖๙ จำนวน ๔๕๔,๐๐๐ บาท</p> <p>งบประมาณปี ๒๕๗๐ จำนวน ๔๕๔,๐๐๐ บาท</p> <p>ผู้รับผิดชอบ สนง.พัฒนาฝีมือแรงงานจังหวัดยโสธร</p>	พัฒนาศักยภาพแรงงานเพื่อรองรับการจ่ายค่าจ้างตามมาตรฐานฝีมือ

หัวข้อ	รายละเอียด
๙. หน่วยงานดำเนินการ	สำนักงานพัฒนาฝีมือแรงงานจังหวัดยโสธร
๑๐. ระยะเวลาในการดำเนินโครงการ	ปีงบประมาณ ๒๕๖๘ - ๒๕๗๐
๑๑. งบประมาณ	งบประมาณ ๒๕๖๖ - ๒๕๗๐ จำนวน ๑,๓๖๒,๐๐๐ บาท งบกรม/กระทรวง ๑,๓๖๒,๐๐๐ บาท
๑๒. ผลผลิต (Output)	จำนวนแรงงานได้รับการพัฒนาฝีมือแรงงานได้ไม่ต่ำกว่า เป้าหมาย ๑,๓๘๐ คน
๑๓. ผลลัพธ์จากการดำเนินโครงการ (Outcome)	<p>๑๓.๑ แรงงานมีทักษะ ความรู้ เข้าสู่เกณฑ์มาตรฐานฝีมือแรงงาน รองรับการพัฒนาเศรษฐกิจและเทคโนโลยีของประเทศ</p> <p>๑๓.๒ แรงงานมีมาตรฐานฝีมือแรงงาน เพื่อเข้าสู่เกณฑ์ตามประกาศ อัตราค่าจ้างตามมาตรฐานฝีมือ</p> <p>๑๓.๓ ส่งเสริมให้สถานประกอบการใช้แรงงานที่มีมาตรฐานฝีมือ แรงงานทำงานในสถานประกอบการ</p> <p>๑๓.๔ ส่งเสริมและประชาสัมพันธ์การจ่ายอัตราค่าจ้างตามมาตรฐาน ฝีมือ</p>

หัวข้อ	รายละเอียด
๑. ชื่อโครงการสำคัญ	โครงการเพิ่มทักษะแรงงานนอกระบบและกลุ่มเป้าหมายเฉพาะเพื่อเพิ่มโอกาสในการประกอบอาชีพ
๒. ชื่อแผนงาน	ยกระดับคุณภาพชีวิตเพื่อเพิ่มโอกาสและทางเลือกในการประกอบอาชีพ
๓. แนวทางการพัฒนา	ยกระดับคุณภาพชีวิตเพื่อเพิ่มโอกาสและทางเลือกในการประกอบอาชีพ
๔. หลักการและเหตุผล	<p>จากข้อมูลสถิติจำนวนประชากรผู้มีสัญชาติไทยและมีชื่ออยู่ในทะเบียนบ้านของกรมการปกครอง กระทรวงมหาดไทย จำนวนประชากรไทยในปี พ.ศ. ๒๕๖๕ มีจำนวน ๖๕.๑๐ ล้านคน เพศชาย ๓๑.๗๕ ล้านคน และเพศหญิง ๓๓.๓๕ ล้านคน โดยแบ่งเป็นประชากรวัยแรงงาน (๑๕ - ๕๙ ปี) จำนวน ๔๒.๐๖ ล้านคน คิดเป็นร้อยละ ๖๓.๐๖ ของจำนวนประชากรทั้งประเทศ (ข้อมูล ณ ธันวาคม ๒๕๖๕) และจากการสำรวจแรงงานนอกระบบของสำนักงานสถิติแห่งชาติในปี พ.ศ. ๒๕๖๕ พบว่าจากจำนวนผู้มีงานทำทั้งหมด ๓๙.๕๖ ล้านคน เป็นแรงงานนอกระบบ หรือผู้มีงานทำที่ไม่ได้รับความคุ้มครองหรือไม่ มีหลักประกันสังคมจากการทำงาน ๒๐.๑๘ ล้านคน คิดเป็นร้อยละ ๕๑.๐๒ และอีก ๑๙.๓๗ ล้านคน เป็นผู้ทำงานที่ได้รับความคุ้มครอง หรือมีหลักประกันทางสังคมจากการทำงานหรือแรงงานในระบบนั่นเอง คิดเป็นร้อยละ ๔๘.๙๘</p> <p>ตลาดแรงงานหลังยุคโควิด - ๑๙ อาจมีการเปลี่ยนแปลงไป ทั้งความต้องการในการจ้างงาน ทั้งจำนวนแรงงานที่อาจจะขาดหายไป ในบางประเภท และการที่แรงงานถูกทดแทนด้วยเทคโนโลยี เนื่องจาก การปรับตัวทางธุรกิจของสถานประกอบการ การนำเทคโนโลยีต่าง ๆ เข้ามาใช้ในการบริหารจัดการ ทำให้ลดการจ้างแรงงาน ในระบบมากขึ้น คนจำนวนมากหันมาประกอบอาชีพเสริมหรืออาชีพอิสระเพิ่มขึ้น การเข้าถึงสื่อออนไลน์ที่เป็นที่นิยม สะดวก และเข้าถึงได้ง่าย</p> <p>กรมพัฒนาฝีมือแรงงานมีภารกิจในการฝึกทักษะอาชีพ พัฒนาศักยภาพแรงงานของคนทุกกลุ่มให้มีทักษะในการทำงาน หรือ การประกอบอาชีพอิสระ ดำเนินการสนับสนุนส่งเสริม พร้อมทั้งเปิดโอกาสให้กลุ่มเป้าหมายเข้ารับการฝึกอาชีพสาขาต่าง ๆ เช่น สาขาช่างอุตสาหกรรม การประกอบอาชีพอิสระ และกลุ่มอาชีพธุรกิจท่องเที่ยวและบริการ</p>
๕. วัตถุประสงค์ของโครงการ	<ol style="list-style-type: none"> ๑. เพื่อฝึกอาชีพเพิ่มทักษะให้กับกลุ่มเป้าหมายเฉพาะให้มีความรู้ความสามารถ ทักษะฝีมือแรงงาน และการเตรียมความพร้อมทางด้านจรรยาบรรณในวิชาชีพเพื่อเข้าสู่กระบวนการทำงาน ๒. เพื่อสร้างความยั่งยืนในการประกอบอาชีพ สามารถพึ่งพาตนเองได้ และสังคมให้การยอมรับในศักยภาพการทำงาน ๓. เพื่อส่งเสริมและพัฒนาศักยภาพกลุ่มเป้าหมายเฉพาะเป็นกำลังแรงงานตามความต้องการของตลาดแรงงาน และสามารถนำไปประกอบอาชีพอิสระ ๔. เพื่อพัฒนาตนเองให้พร้อมที่จะเข้าสู่ตลาดแรงงาน สร้างอาชีพที่เข้มแข็ง มีรายได้ที่มั่นคง และมีทางเลือกในการประกอบอาชีพเพิ่มมากขึ้น

หัวข้อ	รายละเอียด
๖. ตัวชี้วัดและค่าเป้าหมาย	- จำนวนผู้เข้ารับการฝึกอบรมได้ตามเป้าหมาย ๒,๓๔๐ คน - ผู้สำเร็จการฝึกอบรม นำความรู้และทักษะที่ได้รับไปประกอบอาชีพอิสระหรือได้รับการจ้างงาน มีรายได้เพิ่มขึ้นไม่น้อยกว่าร้อยละ ๓๐
๗. พื้นที่เป้าหมาย	จังหวัดยโสธร
๘. กิจกรรมหลัก	
๘.๑ กิจกรรมหลักที่ ๑ พัฒนาทักษะแรงงานนอกระบบให้สอดคล้องกับความสามารถเฉพาะบุคคลเพื่อการประกอบอาชีพ งบประมาณรวม ๑๐,๗๖๒,๘๐๐ บาท <u>งบกรม/กระทรวง ๑๐,๗๖๒,๘๐๐ บาท</u> งบประมาณปี ๒๕๖๖ จำนวน - บาท งบประมาณปี ๒๕๖๗ จำนวน - บาท งบประมาณปี ๒๕๖๘ จำนวน ๓,๕๘๗,๖๐๐ บาท งบประมาณปี ๒๕๖๙ จำนวน ๓,๕๘๗,๖๐๐ บาท งบประมาณปี ๒๕๗๐ จำนวน ๓,๕๘๗,๖๐๐ บาท ผู้รับผิดชอบ สนง.พัฒนาฝีมือแรงงานจังหวัดยโสธร	พัฒนาทักษะแรงงานนอกระบบให้สอดคล้องกับความสามารถเฉพาะบุคคลเพื่อการประกอบอาชีพ
๙. หน่วยงานดำเนินการ	สำนักงานพัฒนาฝีมือแรงงานจังหวัดยโสธร
๑๐. ระยะเวลาในการดำเนินโครงการ	ปีงบประมาณ ๒๕๖๘ - ๒๕๗๐
๑๑. งบประมาณ	งบประมาณ ๒๕๖๖ - ๒๕๗๐ จำนวน ๑๐,๗๖๒,๘๐๐ บาท งบกรม/กระทรวง ๑๐,๗๖๒,๘๐๐ บาท
๑๒. ผลผลิต (Output)	จำนวนผู้เข้ารับการฝึกอบรมได้ตามเป้าหมาย ๒,๓๔๐ คน
๑๓. ผลลัพธ์จากการดำเนินโครงการ (Outcome)	กลุ่มเป้าหมายเฉพาะที่ผ่านการฝึกอบรมสามารถนำความรู้ ทักษะที่ได้รับไปสร้างโอกาสและทางเลือกในการประกอบอาชีพ มีงานทำในระบบการจ้างงาน และการประกอบอาชีพอิสระ การเป็นผู้ประกอบการ มีอาชีพรายได้ที่มั่นคง สร้างความภาคภูมิใจให้กับตัวกลุ่มเป้าหมายเอง ตลอดจนสังคมให้การยอมรับในคุณค่าและศักดิ์ศรีความเป็นมนุษย์เกิดการขับเคลื่อนเศรษฐกิจในระดับพื้นที่อย่างยั่งยืน

หัวข้อ	รายละเอียด
๑. ชื่อโครงการสำคัญ	โครงการประเมินสมรรถนะแรงงานเพื่อรองรับการจ้างงาน
๒. ชื่อแผนงาน	ยกระดับคุณภาพชีวิตเพื่อเพิ่มโอกาสและทางเลือกในการประกอบอาชีพ
๓. แนวทางการพัฒนา	ยกระดับคุณภาพชีวิตเพื่อเพิ่มโอกาสและทางเลือกในการประกอบอาชีพ
๔. หลักการและเหตุผล	<p>ในปี ๒๕๖๕ เศรษฐกิจโลกและไทยยังเผชิญกับผลกระทบทางเศรษฐกิจที่เกิดจากสถานการณ์การแพร่ระบาดของโรคติดเชื้อไวรัสโคโรนา ๒๐๑๙ (COVID ๑๙) ระลอกใหม่ที่ก่อให้เกิดปัญหาเงินเฟ้อที่ปรับสูงขึ้น ซึ่งอาจลดทอนกำลังซื้อของผู้บริโภค โดยเริ่มก่อตัวตั้งแต่ปลายปี ๒๕๖๔ เป็นผลมาจากรัฐบาลและธนาคารกลางทั่วโลกต่างอัดฉีดเงินเพื่อกระตุ้นเศรษฐกิจ รวมทั้งสงครามรัสเซีย - ยูเครน ส่งผลให้ราคาพลังงานและสินค้าโภคภัณฑ์สูงขึ้น เป็นการซ้ำเติมปัญหาเงินเฟ้อในหลายประเทศทั่วโลก นอกจากนี้ กระแสการเปลี่ยนแปลงอย่างรวดเร็วทางเทคโนโลยีโดยมีสถานการณ์การแพร่ระบาดของโรคติดเชื้อไวรัสโคโรนา ๒๐๑๙ (COVID ๑๙) เป็นตัวเร่งให้เกิดการเข้าสู่เศรษฐกิจดิจิทัลเร็วมากขึ้น และมีการแข่งขันที่สูงขึ้น ธุรกิจปรับตัวนำเทคโนโลยีใหม่ เช่น AI มาประยุกต์ใช้ และสร้างพันธมิตรทางธุรกิจการบริการให้ครบวงจร ผลกระทบจากการใช้ปัญญาประดิษฐ์หรือ AI เข้ามาทดแทนแรงงานคนจากการศึกษาขององค์การแรงงานระหว่างประเทศ (ILO) กรณีศึกษาประเทศไทยพบว่ามีคนงานถึง ๘๘% มีความเสี่ยงจะถูกแทนที่ด้วยระบบอัตโนมัติโดยเฉพาะอาชีพที่มีความเสี่ยงสูงที่สุด ได้แก่ อาชีพเกษตรกรรมในฟาร์ม ผู้ช่วยฝ่ายขายในร้านค้าปลีกผู้ผลิตปุ๋ยสัตว์ และผลิตภัณฑ์นม พนักงานขายอาหาร พนักงานสำนักงาน และพนักงานบัญชี/พนักงานที่เริ่มต้นงานใหม่ ซึ่งคาดว่าจะมีผลกระทบต่อแรงงาน ประมาณ ๙.๒ ล้านตำแหน่ง การเปลี่ยนแปลงดังกล่าวจะมีผลต่ออนาคตของแรงงานไทยโดยเฉพาะการจ้างงาน ด้วยเหตุนี้แรงงานไทยจะต้องมีสมรรถนะและการพัฒนาสมรรถนะขั้นพื้นฐาน ซึ่งหมายถึง ความรู้หรือทักษะพื้นฐานที่บุคคลจำเป็นต้องมีในการทำงาน และสมรรถนะที่ทำให้บุคคลแตกต่าง เพื่อที่จะทำให้แรงงานไทย มีทักษะ ความรู้ คุณลักษณะ แรงจูงใจและทัศนคติในการทำงาน มีทักษะและมีฝีมือที่สามารถปรับตัวและพัฒนาตนเองให้รองรับกับภาวะเศรษฐกิจที่เปลี่ยนแปลงดังกล่าว พร้อม ๆ กับการสนับสนุน จากภาครัฐภาคเอกชน</p> <p>กรมพัฒนาฝีมือแรงงาน จึงจัดทำโครงการประเมินสมรรถนะแรงงานเพื่อรองรับการทำงาน โดยอาศัยความร่วมมือทั้งภาครัฐ และเอกชน ด้วยการประเมินทักษะสมรรถนะของแรงงานในสถานประกอบการ และสรุปสมรรถนะของแรงงานตามตำแหน่งงานที่ควรปรับปรุงหรือพัฒนา สามารถใช้เป็นแนวทางในการกำหนดหลักสูตรการฝึกอบรม วิธีการฝึกอบรม การพัฒนาและยกระดับฝีมือแรงงาน เพื่อให้ได้มาซึ่งทักษะในการเพิ่มผลิตภาพแรงงาน รวมทั้งใช้เป็นฐานข้อมูลในการสร้างระบบการฝึกอบรมที่สามารถเติมเต็มทักษะแรงงานกับเป้าหมายขององค์กรที่ต้องปรับเปลี่ยน ตอบสนองให้ก้าวทันต่อเทคโนโลยี และสถานการณ์ที่เปลี่ยนแปลงไป เป็นกำลังหลักในการเพิ่มขีดความสามารถการแข่งขันของประเทศ</p>

หัวข้อ	รายละเอียด
๕. วัตถุประสงค์ของโครงการ	<p>๑. เพื่อวิเคราะห์ความรู้ ทักษะ เจตคติ ที่แรงงานต้องมีในการทำงาน ให้มีคุณภาพ ประสิทธิภาพ ตรงกับความต้องการของนายจ้าง นำมา กำหนดและประเมินสมรรถนะตามตำแหน่งงาน</p> <p>๒. เพื่อให้แรงงานทราบถึงระดับความรู้ ทักษะ และความสามารถ รวมถึงปัญหา และอุปสรรคในการทำงาน สามารถนำวางแผนการ พัฒนาตนเองตามตำแหน่ง เพิ่มโอกาสในการมีงานทำและได้รับ ค่าตอบแทนที่เป็นธรรม</p> <p>๓. เพื่อพัฒนาและยกระดับทักษะฝีมือแรงงานให้เพียงพอที่จะทำงาน บรรลุเป้าหมายขององค์กรได้ตามหน้าที่ความรับผิดชอบ</p> <p>๔. เพื่อเพิ่มศักยภาพให้แก่แรงงานและสถานประกอบการ รองรับ การเปลี่ยนแปลงของเทคโนโลยีและเศรษฐกิจที่เปลี่ยนแปลงไป และ เพิ่มขีดความสามารถในการแข่งขันของประเทศ</p> <p>๕. เพื่อส่งเสริมการมีส่วนร่วมระหว่างภาครัฐและเอกชน ในการพัฒนา หรือยกระดับทักษะฝีมือ ให้สอดคล้องกับความต้องการของตลาดแรงงาน</p>
๖. ตัวชี้วัดและค่าเป้าหมาย	จำนวนแรงงานเข้ารับการประเมินสมรรถนะด้านเทคโนโลยีรองรับการ ทำงาน จำนวน ๓๐๐ คน
๗. พื้นที่เป้าหมาย	จังหวัดยโสธร
๘. กิจกรรมหลัก	
<p>๘.๑ กิจกรรมหลักที่ ๑ กิจกรรมส่งเสริมและเพิ่ม ประสิทธิภาพกระบวนการรับรองความรู้ ความสามารถตามกฎหมาย</p> <p>งบประมาณรวม ๑๓๕,๐๐๐ บาท</p> <p><u>งบกรม/กระทรวง ๑๓๕,๐๐๐ บาท</u></p> <p>งบประมาณปี ๒๕๖๖ จำนวน - บาท</p> <p>งบประมาณปี ๒๕๖๗ จำนวน - บาท</p> <p>งบประมาณปี ๒๕๖๘ จำนวน ๔๕,๐๐๐ บาท</p> <p>งบประมาณปี ๒๕๖๙ จำนวน ๔๕,๐๐๐ บาท</p> <p>งบประมาณปี ๒๕๗๐ จำนวน ๔๕,๐๐๐ บาท</p> <p>ผู้รับผิดชอบ สนง.พัฒนาฝีมือแรงงานจังหวัดยโสธร</p>	กิจกรรมส่งเสริมและเพิ่มประสิทธิภาพกระบวนการรับรองความรู้ ความสามารถตามกฎหมาย
๙. หน่วยงานดำเนินการ	สำนักงานพัฒนาฝีมือแรงงานจังหวัดยโสธร
๑๐. ระยะเวลาในการดำเนินโครงการ	ปีงบประมาณ ๒๕๖๘ - ๒๕๗๐
๑๑. งบประมาณ	<p>งบประมาณ ๒๕๖๖ - ๒๕๗๐ จำนวน ๑๓๕,๐๐๐ บาท</p> <p>งบกรม/กระทรวง ๑๓๕,๐๐๐ บาท</p>
๑๒. ผลผลิต (Output)	จำนวนแรงงานเข้ารับการประเมินสมรรถนะด้านเทคโนโลยีรองรับการ ทำงาน จำนวน ๓๐๐ คน
๑๓. ผลลัพธ์จากการดำเนินโครงการ (Outcome)	<p>๑. นายจ้างสามารถคัดเลือกลูกจ้างที่มีสมรรถนะเหมาะสมกับตำแหน่งงาน เพิ่มศักยภาพให้แก่สถานประกอบการ</p> <p>๒. ลูกจ้างมีแรงจูงใจในการพัฒนาตนเอง สามารถปรับเปลี่ยนการทำงานหรือ พัฒนางานให้มีประสิทธิภาพ ส่งผลต่อการก้าวหน้าในตำแหน่งงาน</p> <p>๓. เพิ่มโอกาสในการหางานให้กับผู้ที่ว่างงาน สอดคล้องกับ ความ ต้องการของนายจ้างตลาดแรงงานสมัยใหม่ โครงสร้างเศรษฐกิจและสังคม</p>

หัวข้อ	รายละเอียด
๑. ชื่อโครงการสำคัญ	โครงการมหกรรมเปิดโลกอาชีพมิติใหม่เพื่อคนไทยมีงานทำ
๒. ชื่อแผนงาน	ยกระดับคุณภาพชีวิตเพื่อเพิ่มโอกาสและทางเลือกในการประกอบอาชีพ
๓. แนวทางการพัฒนา	ยกระดับคุณภาพชีวิตเพื่อเพิ่มโอกาสและทางเลือกในการประกอบอาชีพ
๔. หลักการและเหตุผล	<p>๑.๑ ยุทธศาสตร์ชาติ ๒๐ ปี ยุทธศาสตร์ที่ ๓ ด้านการพัฒนาและเสริมสร้างศักยภาพทรัพยากรมนุษย์แผนแม่บทภายใต้ยุทธศาสตร์ประเด็นการพัฒนาศักยภาพคนตลอดช่วงชีวิต แผนย่อยการพัฒนาและยกระดับศักยภาพวัยแรงงาน นโยบายรัฐบาล (พลเอกประยุทธ์ จันทร์โอชา) นโยบายหลักที่ ๘ การปฏิรูปกระบวนการเรียนรู้ และการพัฒนาคุณภาพของคนไทยทุกช่วงวัย นโยบายเร่งด่วนที่ ๕ ยกระดับคุณภาพของแรงงานและที่ ๗ การเตรียมคนไทยสู่ศตวรรษที่ ๒๑</p> <p>- แผนพัฒนาเศรษฐกิจและสังคมแห่งชาติ ฉบับที่ ๑๒ ยุทธศาสตร์ที่ ๑ การเสริมสร้างและพัฒนาศักยภาพมนุษย์ เป้าหมายที่ ๒ คนในสังคมไทยทุกช่วงมีทักษะความรู้และความสามารถเพิ่มขึ้น</p> <p>ข้อ ๒.๓ วัยแรงงานมีความรู้และทักษะเป็นไปตามความต้องการมาจากแรงงานและมีทักษะทางการเงินเหมาะสมกับสภาพแวดล้อมทางเศรษฐกิจ</p> <p>- เป้าหมายการพัฒนาภาคตะวันออกเฉียงเหนือ พ.ศ.๒๕๖๖-๒๕๗๐ เป็นศูนย์กลางเศรษฐกิจของอนุภูมิภาคกลุ่มแม่น้ำโขงตามแนวคิดการเป็นการเป็นฐานการผลิตของประเทศที่เป็นมิตรกับสิ่งแวดล้อม เป็นประตูเชื่อมโยงประเทศเพื่อนบ้าน เพื่อสร้างโอกาสในการเพิ่มความความสามารถในการในการแข่งขันและยกระดับคุณภาพชีวิตประชาชน โดยมีแนวทางพัฒนาตามข้อ ๑) พัฒนาทางเกษตรกรรมด้านเทคโนโลยีสมัยใหม่มุ่งสู่ฐานเศรษฐกิจชีวภาพที่มีมูลค่าสูงเพื่อเพิ่มมูลค่าสินค้าการเกษตร และข้อ ๖) ยกระดับคุณภาพชีวิตของคนทุกช่วงวัยให้ได้มาตรฐานและแก้ปัญหาความยากจนให้กับผู้มีรายได้น้อยเพื่อขจัดความเหลื่อมล้ำทางสังคม</p> <p>- เป้าหมายการพัฒนาจังหวัดยโสธร : ยโสธรเมืองเกษตรอินทรีย์ เมืองแห่งวิถีอีสาน</p> <p>ประเด็นการพัฒนานที่ ๓ ยกระดับคุณภาพชีวิต เสริมสร้างความเข้มแข็งและความมั่นคงของครอบครัว ชุมชน และสังคม แนวทางการพัฒนายกระดับคุณภาพชีวิตเพื่อเพิ่มโอกาสและทางเลือกในการประกอบอาชีพสถานการณ์โลกในปัจจุบันเป็นยุคของการเปลี่ยนแปลงอย่างเป็นพลวัตการพัฒนาทางเทคโนโลยีดิจิทัลและปัญญาประดิษฐ์ Artificial Intelligence (AI) ส่งผลกระทบต่อพฤติกรรมการใช้จ่ายความเป็นอยู่ และวิถีทางการดำเนินชีวิต (lifestyle) ของผู้คน หลายธุรกิจได้รับผลกระทบต้องปรับตัวและปรับแผนธุรกิจ ให้สอดคล้องกับการเปลี่ยนแปลงดังกล่าว ประกอบกับในช่วงต้นปี ๒๕๖๓ โลกเกิดภาวะการแพร่ระบาดของโรคติดเชื้อไวรัสโคโรนา ๒๐๑๙ สถานการณ์</p>

หัวข้อ	รายละเอียด
	<p>ดังกล่าวเป็นตัวเร่งให้หลายอุตสาหกรรมต้องปรับตัวรับวิถีใหม่ หรือ “New Normal” ส่งผลให้มีอาชีพใหม่ ๆ เกิดขึ้นมากมาย สถานศึกษามีการปรับตัวและพัฒนาหลักสูตรการศึกษาเพื่อให้สอดคล้องกับการเปลี่ยนแปลง ขณะที่ประชาชนส่วนใหญ่ยังเข้าไม่ถึงข้อมูลเกี่ยวกับอาชีพ และข้อมูลการศึกษาที่มีการพัฒนาและเปลี่ยนแปลงไปอย่างรวดเร็ว อีกทั้งไม่ทราบความต้องการ/แนวโน้ม ความต้องการของตลาดแรงงานหรือแนวโน้มอาชีพในอนาคต รวมทั้งไม่ทราบถึงวิธีการ/แนวทางการเข้าสู่อาชีพในปัจจุบัน ตลอดจนไม่ทราบลักษณะงาน/ลักษณะการประกอบอาชีพ/รายละเอียดในการประกอบอาชีพต่าง ๆ ส่งผลให้ประชาชนขาดการพัฒนาตนเองหรือมีการพัฒนาที่ไม่สอดคล้องกับความต้องการของตลาดแรงงาน ทำให้ขาดทักษะพื้นฐานที่จำเป็นต่อการประกอบอาชีพ/การทำงาน ดังนั้น การกระตุ้นหรือการจุดประกายทางความคิดให้ประชาชนมีความกระตือรือร้นในการหาความรู้ใหม่ ๆ เกี่ยวกับโลกอาชีพ โลกการศึกษา รวมถึงการให้ข้อมูล/ความรู้ต่าง ๆ เกี่ยวกับอาชีพ จึงเป็นการช่วยเปิดโลกทัศน์ด้านอาชีพให้ประชาชนได้รู้จักอาชีพที่หลากหลาย ได้ทราบถึงลักษณะการทำงานในแต่ละอาชีพ ได้พัฒนาตนเองให้สอดคล้องกับการเปลี่ยนแปลงเพื่อให้มีทักษะในการทำงานหรือทักษะการประกอบอาชีพที่สอดคล้องกับเทคโนโลยีและการเปลี่ยนแปลงต่าง ๆ ที่เกิดขึ้น ซึ่งนับได้ว่ามีความสำคัญ ต่อการส่งเสริมการประกอบอาชีพ/การทำงานให้แก่ประชาชนในยุคปัจจุบัน สำนักงานจัดหางานจังหวัดยโสธรในฐานะหน่วยงานที่มีภารกิจในการส่งเสริมการมีงานทำให้แก่ประชาชนทุกกลุ่มเป้าหมายตระหนักถึงปัญหาและสถานการณ์การเปลี่ยนแปลงดังกล่าว จึงได้จัดทำโครงการมหกรรมเปิดโลกอาชีพมิติใหม่เพื่อคนไทยมีงานทำ เพื่อเพิ่มโอกาสให้ประชาชน ทุกกลุ่มเป้าหมายได้เข้าถึงบริการของรัฐ ได้เข้าถึงข้อมูลอาชีพ/ข้อมูลการศึกษา ได้เปิดโลกทัศน์ด้านอาชีพที่หลากหลาย และมีโอกาสเรียนรู้และฝึกปฏิบัติอาชีพอิสระที่ตนเองสนใจรู้สภาวะและแนวโน้มตลาดแรงงาน รวมถึงแนวทางการประกอบอาชีพยุคใหม่/อาชีพที่เหมาะสมกับตนเองหรือรวมทั้งมีการสาธิตและฝึกปฏิบัติอาชีพอิสระเพื่อให้ผู้เข้าร่วมงานนำความรู้จากการฝึกปฏิบัติไปพัฒนาตัวเองต่อยอดในการประกอบอาชีพหลักหรืออาชีพเสริมต่อไป เพื่อจุดประกายความคิดทางอาชีพให้แก่ประชาชน เพื่อให้เกิดการพัฒนาตนเองเป็นการพัฒนาคนในทุกมิติ และทุกช่วงวัยให้สามารถประกอบอาชีพหรือทำงานหรือเลือกศึกษาต่อได้เหมาะสมกับความรู้ ความสามารถ และสอดคล้องกับความต้องการของตลาดแรงงาน</p>

หัวข้อ	รายละเอียด
<p>๕. วัตถุประสงค์ของโครงการ</p>	<p>๑) เพื่อเปิดโลกทัศน์และจุดประกายความคิดทางอาชีพให้แก่ประชาชนทั่วไป นักเรียน นักศึกษา ให้มีโอกาสได้รู้จักอาชีพและลักษณะการทำงาน/การประกอบอาชีพที่หลากหลาย</p> <p>๒) เพื่อให้ประชาชนคนว่างงาน นักเรียน นักศึกษา ได้รับทราบข้อมูลข่าวสารตลาดแรงงาน ข้อมูลด้านอาชีพ ข้อมูลด้านการศึกษาเพื่อการวางแผนหรือใช้เป็นแนวทางในการเลือกศึกษาต่อเลือกประกอบอาชีพได้อย่าง</p> <p>๓) เพื่อให้ประชาชนคนว่างงาน นักเรียน นักศึกษา ได้มีโอกาสเรียนรู้และฝึกปฏิบัติอาชีพอิสระจริงจำนวน ๔๐ อาชีพที่ตนเองสนใจ และสามารถนำไปใช้ ไปพัฒนา หรือต่อยอดให้เป็นประโยชน์ในการประกอบอาชีพหลักและอาชีพเสริมในอนาคตได้</p> <p>๔) เพื่อเปิดโอกาสให้ผู้ที่ได้รับการส่งเสริมอาชีพและผู้รับงานไปทำที่บ้านได้ประชาสัมพันธ์ผลิตภัณฑ์ของตนเอง และเปิดโอกาสให้นายจ้างได้พบปะกับผู้ผลิตสินค้าที่สำนักงานจัดหางานได้ให้การส่งเสริม เพื่อให้เกิดการว่าจ้างผลิต/ซื้อขายสินค้าเพิ่มขึ้น</p>
<p>๖. ตัวชี้วัดและค่าเป้าหมาย</p>	<p>เชิงปริมาณ : ประชาชนคนว่างงาน นักเรียน นักศึกษา ที่เข้าร่วมงานมหกรรมเปิดโลกอาชีพมิติใหม่เพื่อคนไทยมีงานทำ ได้รับการถ่ายทอดองค์ความรู้เกี่ยวกับการส่งเสริมการประกอบอาชีพอิสระ จำนวน ๑,๕๐๐ คน</p> <p>เชิงคุณภาพ : ประชาชน นักเรียน/นักศึกษาได้เปิดโลกทัศน์ด้านอาชีพ ได้เรียนรู้กับวิธีการ และขั้นตอนในการจัดทำโครงการทดสอบฝึกปฏิบัติจริงทำให้ได้เกิดแนวคิดในการตัดสินใจเลือกประกอบอาชีพในอนาคตได้ และฝึกปฏิบัติอาชีพอิสระที่ตนเองสนใจ จำนวน ๔๐ อาชีพ รวมถึงได้รู้จักอาชีพที่หลากหลายเพิ่มขึ้น ได้รับทราบข้อมูลข่าวสารตลาดแรงงาน/ข้อมูลอาชีพข้อมูลการศึกษา และมีแนวทางในการประกอบอาชีพ/แนวทางในการเลือกศึกษาต่อที่เหมาะสม ร้อยละ ๘๕</p>
<p>๗. พื้นที่เป้าหมาย</p>	<p>ในเขตพื้นที่จังหวัดยโสธร</p>
<p>๘. กิจกรรมหลัก</p>	
<p>๘.๑ กิจกรรมหลักที่ ๑ จัดกิจกรรมมหกรรมเปิดโลกอาชีพมิติใหม่เพื่อคนไทยมีงานทำ งบประมาณรวม ๑,๕๐๐,๐๐๐ บาท งบพัฒนาจังหวัด ๑,๕๐๐,๐๐๐ บาท งบประมาณปี ๒๕๖๖ จำนวน - บาท งบประมาณปี ๒๕๖๗ จำนวน - บาท งบประมาณปี ๒๕๖๘ จำนวน ๕๐๐,๐๐๐ บาท งบประมาณปี ๒๕๖๙ จำนวน ๕๐๐,๐๐๐ บาท งบประมาณปี ๒๕๗๐ จำนวน ๕๐๐,๐๐๐ บาท ผู้รับผิดชอบ สนง.จัดหางานจังหวัดยโสธร</p>	<p>๑) จัดแสดงการเรียนรู้อาชีพเสมือนจริงและแสดงเส้นทางการเข้าสู่อาชีพต่างๆ</p> <p>๒) กิจกรรมบนเวที การสัมภาษณ์/บรรยาย/อภิปราย โดยผู้ประสบความสำเร็จในอาชีพที่หลากหลาย</p> <p>๓) บริการให้คำปรึกษาทางอาชีพโดยผู้มีประสบการณ์ในการประกอบอาชีพโดยตรง</p> <p>๔) จัดนิทรรศการโลกการศึกษา โลกอาชีพ อาชีพนวัตกรรมสมัยใหม่และอาชีพ First S-Curve, New S-Curve หรืออาชีพสมัยใหม่</p> <p>๕) จัดกิจกรรมส่งเสริมอาชีพอิสระและทดลองปฏิบัติอาชีพที่อยู่ในความสนใจของตลาด จำนวน ๔๐ อาชีพ</p> <p>๖) ฉายวีดิทัศน์อาชีพยุคใหม่ อาชีพที่น่าสนใจ และเผยแพร่ข้อมูลอาชีพรูปแบบต่างๆ</p> <p>๗) ทดสอบความพร้อมทางอาชีพ และบริการให้คำปรึกษาด้านอาชีพโดยนักแนะแนวอาชีพจากกรมการจัดหางาน</p>

หัวข้อ	รายละเอียด
	<p>๘) จัดชุม/มูมอาชีพที่เหมาะสมกับกลุ่มคนพิเศษ เช่น กลุ่มผู้พิการ กลุ่มผู้สูงอายุ และแสดงผลิตภัณฑ์กลุ่มผู้ว่าจ้างการรับงานไปทำงานที่บ้านที่โดดเด่น เป็นต้น เพื่อส่งเสริมให้เกิดการว่าจ้างผลิตชิ้นงานกลุ่มคนพิเศษ/ผู้รับงานไปทำที่บ้าน</p> <p>๙) การจัดแสดงผลิตภัณฑ์ของกลุ่มผู้รับงานไปทำที่บ้าน กลุ่มอาชีพอิสระที่ได้รับการส่งเสริมการประกอบอาชีพเพื่อส่งเสริมให้มีรายได้จำนวน ๒๐ กลุ่ม</p> <p>๑๐) ให้บริการข้อมูลเกี่ยวกับการประกอบอาชีพ เช่น ข้อมูลแหล่งเงินทุน ข้อมูลแหล่งฝึกอาชีพ ข้อมูลอาชีพอิสระเพื่อนำข้อมูลไปศึกษาและทดลองทำด้วยตนเอง</p> <p>๑๑) ประชาสัมพันธ์ภารกิจของกรมการจัดหางานที่เกี่ยวกับการส่งเสริมการประกอบอาชีพ เช่น การส่งเสริมการรับงานไปทำที่บ้าน การให้บริการกู้ยืมเงินกองทุนเพื่อผู้รับงานไป ทำที่บ้าน รับลงทะเบียน นายจ้าง/สถานประกอบการที่ประสงค์จะส่งงานให้กับผู้รับงาน ไปทำที่บ้าน เป็นต้น</p> <p>๑๒) การแข่งขัน/เล่นเกมส์ตอบปัญหาอาชีพชิงรางวัล</p> <p>๑๓) จัดทำสื่อข้อมูลอาชีพ/สื่อประชาสัมพันธ์ เช่น วีดิทัศน์ ชุดนิทรรศการอาชีพยุคใหม่/อาชีพในระบบ/อาชีพอิสระ แผ่นพับ สมุดฉีก รมสนาม พัดพกพา ผ้าขนหนู กระเป๋า เสื้อยืด ปากกา ดินสอ เป็นต้น</p> <p>๑๔) รายงานผลการจัดกิจกรรม</p>
๙. หน่วยงานดำเนินการ	สำนักงานจัดหางานจังหวัดยโสธร
๑๐. ระยะเวลาในการดำเนินโครงการ	ปีงบประมาณ ๒๕๖๘ - ๒๕๗๐
๑๑. งบประมาณ	งบประมาณ ๒๕๖๖ - ๒๕๗๐ จำนวน ๑,๕๐๐,๐๐๐ บาท งบกรม/กระทรวง ๑,๕๐๐,๐๐๐ บาท
๑๒. ผลผลิต (Output)	ประชาชนคนว่างงาน นักเรียน นักศึกษา ที่เข้าร่วมงานมหกรรมเปิดโลกอาชีพมิติใหม่เพื่อคนไทยมีงานทำ จำนวน ๑,๕๐๐ คน
๑๓. ผลลัพธ์จากการดำเนินโครงการ (Outcome)	ผู้รับบริการสามารถนำความรู้ไปเป็นแนวทางในการประกอบอาชีพหลักและอาชีพเสริมได้ ไม่น้อยกว่าร้อยละ ๘๕

หัวข้อ	รายละเอียด
๑. ชื่อโครงการสำคัญ	โครงการส่งเสริมการประกอบอาชีพอิสระหลังวิกฤตโควิด - 19
๒. ชื่อแผนงาน	ยกระดับคุณภาพชีวิตเพื่อเพิ่มโอกาสและทางเลือกในการประกอบอาชีพ
๓. แนวทางการพัฒนา	ยกระดับคุณภาพชีวิตเพื่อเพิ่มโอกาสและทางเลือกในการประกอบอาชีพ
๔. หลักการและเหตุผล	<p>(๑.๑) ยุทธศาสตร์ชาติ ๒๐ ปี ยุทธศาสตร์ที่ ๓ ด้านการพัฒนาและเสริมสร้างศักยภาพทรัพยากรมนุษย์แผนแม่บทภายใต้ยุทธศาสตร์ ประเด็นการพัฒนา ศักยภาพคนตลอดช่วงชีวิต แผนย่อย การพัฒนา และยกระดับศักยภาพวัยแรงงาน นโยบายรัฐบาล (พลเอกประยุทธ์ จันทร์โอชา) นโยบายหลักที่ ๘ การปฏิรูปกระบวนการเรียนรู้และการพัฒนา ศักยภาพของคนไทยทุกช่วงวัย นโยบายเร่งด่วนที่ ๕ ยกระดับ ศักยภาพของแรงงานและที่ ๗ การเตรียมคนไทยสู่ศตวรรษที่ ๒๑</p> <p>- แผนพัฒนาเศรษฐกิจและสังคมแห่งชาติ ฉบับที่ ๑๒ ยุทธศาสตร์ที่ ๑ การเสริมสร้างและพัฒนา ศักยภาพมนุษย์ เป้าหมายที่ ๒ คนในสังคมไทยทุกช่วงมีทักษะความรู้และความสามารถเพิ่มขึ้น</p> <p>ข้อ ๒.๓ วัยแรงงานมีความรู้และทักษะเป็นไปตามความต้องการของตลาดแรงงานและมีทักษะทางการเงินเหมาะสมกับสภาพแวดล้อมทางเศรษฐกิจ</p> <p>- เป้าหมายการพัฒนาภาคตะวันออกเฉียงเหนือ พ.ศ.๒๕๖๖-๒๕๗๐ เป็นศูนย์กลางเศรษฐกิจของอนุภูมิภาคกลุ่มแม่น้ำโขงตามแนวคิดการ เป็นการเป็นฐานการผลิตของประเทศที่เป็นมิตรกับสิ่งแวดล้อม เป็น ประตุเชื่อมโยงประเทศเพื่อนบ้าน เพื่อสร้างโอกาสในการเพิ่มขึ้น ความสามารถในการในการแข่งขันและยกระดับคุณภาพชีวิต ประชาชน โดยมีแนวทางพัฒนาตามข้อ ๑) พัฒนาทางเกษตรกรด้าน เทคโนโลยีสมัยใหม่มุ่งสู่ฐานเศรษฐกิจชีวภาพที่มีมูลค่าสูงเพื่อเพิ่ม มูลค่าสินค้าการเกษตร และข้อ ๖) ยกระดับคุณภาพชีวิตของคนทุก ช่วงวัยให้ได้มาตรฐานและแก้ปัญหาความยากจนให้กับผู้มีรายได้น้อย เพื่อขจัดความเหลื่อมล้ำทางสังคม</p> <p>- เป้าหมายการพัฒนาจังหวัดยโสธร : ยโสธรเมืองเกษตรอินทรีย์ เมือง แห่งวิถีอีสาน ประเด็นการพัฒนาที่ ๓ ยกระดับคุณภาพชีวิต เสริมสร้างความเข้มแข็งและความมั่นคงของครอบครัว ชุมชน และ สังคม แนวทางการพัฒนายกระดับคุณภาพชีวิตเพื่อเพิ่มโอกาสและ ทางเลือกในการประกอบอาชีพ</p> <p>หลังการระบาดของโรคติดเชื้อไวรัสโคโรนา ๒๐๑๙ ระลอก ๓ การระบาดใน รอบนี้รุนแรงกว่ารอบก่อนๆ อย่างมาก โดยเริ่มแต่ต้นเดือน เมษายน ๒๕๖๔ พบว่า ธุรกิจขนาดกลางและขนาดย่อมจะได้รับผลกระทบสูง กว่า รวมถึงกลุ่มธุรกิจที่ได้รับผลกระทบจากมาตรการควบคุมการแพร่ ระบาด ได้แก่ ร้านอาหาร ห้างสรรพสินค้า ธุรกิจขนส่ง ผู้โดยสารการ ท่องเที่ยว และโรงแรม รถยนต์ ก่อสร้าง ฯลฯ ส่งผลกระทบต่อกลุ่ม แรงงานทำให้คนว่างงานเพิ่มขึ้น ประมาณ ๗.๔ แสนคน จากการเกิด โควิด ๑๙ ประมาณจำนวน ๓.๕ แสนคน (ข้อมูลการสำรวจสภาวะ การทำงาน : สำนักงานสถิติแห่งชาติ) ซึ่งผู้ตกงานเหล่านี้ต้องการ เหยี่ยวยา รัฐต้องให้ความสำคัญมากที่สุดในการส่งเสริมการประกอบ อาชีพให้กลุ่มแรงงานมีอาชีพ มีรายได้ สามารถดำรงชีพเลี้ยงตัวเอง</p>

หัวข้อ	รายละเอียด
	และครอบครัวได้ สำนักงานจัดหางานจังหวัดยโสธร ในฐานะหน่วยงานที่มีภารกิจในการส่งเสริมการมีงานทำแก่ประชาชนทุกกลุ่มเป้าหมาย ตระหนักถึงปัญหาและความเสี่ยงต่อเศรษฐกิจไทย โดยเล็งเห็นว่าปัญหาการว่างงานจากการชะลอตัวเศรษฐกิจหรือการหยุดกิจการอย่างกะทันหัน และปัญหาในการประกอบอาชีพ หลังการระบาดของโรคติดเชื้อไวรัสโคโรนา ๒๐๑๙ ดังกล่าว จึงได้จัดทำโครงการส่งเสริมการประกอบอาชีพอิสระหลังวิกฤติโควิด-๑๙ เพื่อช่วยเหลือประชาชนคนว่างงานผู้ที่ได้รับผลกระทบให้มีอาชีพ มีรายได้สำหรับการดำรงชีพสามารถดูแลตัวเองและครอบครัวได้ภายหลังได้รับผลกระทบจากการระบาดของโรคติดเชื้อไวรัสโคโรนา ๒๐๑๙ รวมทั้งยังเป็นทางเลือกในการสร้างรายได้หรือการประกอบอาชีพหลังการแพร่ระบาดของโรคติดเชื้อไวรัสโคโรนา ๒๐๑๙
๕. วัตถุประสงค์ของโครงการ	๑. เพื่อส่งเสริมผู้ได้รับผลกระทบหลังจากการแพร่ระบาดของโรคติดเชื้อไวรัสโคโรนา ๒๐๑๙ ได้รับความรู้และทักษะในการประกอบอาชีพ ได้มีอาชีพมีรายได้สำหรับการดำรงชีพ ๒. เพื่อส่งเสริมให้ผู้ได้รับผลกระทบหลังจากการแพร่ระบาดของโรคติดเชื้อไวรัสโคโรนา ๒๐๑๙ ได้รับความรู้และทักษะในการประกอบอาชีพ ได้รับวัสดุอุปกรณ์เพื่อใช้ในการประกอบอาชีพ และสามารถต่อยอดในการประกอบอาชีพ หลังพ้นวิกฤตการณ์แพร่ระบาดของโรคติดเชื้อไวรัสโคโรนา ๒๐๑๙
๖. ตัวชี้วัดและค่าเป้าหมาย	เชิงปริมาณ : ผู้ที่ได้รับผลกระทบหลังจากการแพร่ระบาดของโรคติดเชื้อไวรัสโคโรนา ๒๐๑๙ และผู้ว่างงาน ได้รับการส่งเสริมการประกอบอาชีพ จำนวน ๑๒๐ คน เชิงคุณภาพ : ผู้ได้รับการส่งเสริมสามารถนำความรู้ไปใช้ประโยชน์ในการประกอบอาชีพได้ไม่น้อยกว่าร้อยละ ๘๕
๗. พื้นที่เป้าหมาย	ในเขตพื้นที่จังหวัดยโสธร
๘. กิจกรรมหลัก	
๘.๑ กิจกรรมหลักที่ ๑ ส่งเสริมการประกอบอาชีพ อิสระหลังวิกฤติโควิด - ๑๙ งบประมาณรวม ๓,๐๐๐,๐๐๐ บาท งบกรม/กระทรวง ๓,๐๐๐,๐๐๐ บาท งบประมาณปี ๒๕๖๖ จำนวน - บาท งบประมาณปี ๒๕๖๗ จำนวน - บาท งบประมาณปี ๒๕๖๘ จำนวน ๑,๐๐๐,๐๐๐ บาท งบประมาณปี ๒๕๖๙ จำนวน ๑,๐๐๐,๐๐๐ บาท งบประมาณปี ๒๕๗๐ จำนวน ๑,๐๐๐,๐๐๐ บาท ผู้รับผิดชอบ สนง.จัดหางานจังหวัดยโสธร	๑. สำรวจข้อมูลผู้ได้รับผลกระทบจากการแพร่ระบาดของโรคติดเชื้อไวรัสโคโรนา ๒๐๑๙ ๒. รวบรวมข้อมูลจากการสำรวจผู้ที่ประสงค์จะประกอบอาชีพอิสระ ๓. กำหนดอาชีพพร้อมจัดทำหลักสูตร ๔. จัดกิจกรรมประกอบอาชีพอิสระ ๕. วัดและประเมินผล ๖. สรุปผลการจัดอบรม
๙. หน่วยงานดำเนินการ	สำนักงานจัดหางานจังหวัดยโสธร
๑๐. ระยะเวลาในการดำเนินโครงการ	ปีงบประมาณ ๒๕๖๘ - ๒๕๗๐

หัวข้อ	รายละเอียด
๑๑. งบประมาณ	งบประมาณ ๒๕๖๖ – ๒๕๗๐ จำนวน ๓,๐๐๐,๐๐๐ บาท งบกรม/กระทรวง ๓,๐๐๐,๐๐๐ บาท
๑๒. ผลผลิต (Output)	ผู้ที่ได้รับผลกระทบหลังจากการแพร่ระบาดของโรคติดเชื้อไวรัสโคโรนา ๒๐๑๙ และผู้ว่างงาน ได้รับการส่งเสริมการประกอบอาชีพ จำนวน ๑๒๐ คน
๑๓. ผลลัพธ์จากการดำเนินโครงการ (Outcome)	ผู้ที่ได้รับผลกระทบหลังจากการแพร่ระบาดของโรคติดเชื้อไวรัสโคโรนา ๒๐๑๙ และผู้ว่างงาน มีรายได้ สำหรับดำรงชีพเลี้ยงตัวเองและครอบครัว

หัวข้อ	รายละเอียด
๑. ชื่อโครงการสำคัญ	โครงการพัฒนาคุณภาพชีวิตผู้ผ่านศูนย์ฟื้นฟูสภาพผู้ติดยาเสพติด ภายใต้รูปแบบเฉพาะของจังหวัดยโสธร
๒. ชื่อแผนงาน	เพิ่มศักยภาพในการรักษาความมั่นคงภายในและความปลอดภัยในชีวิตและทรัพย์สิน
๓. แนวทางการพัฒนา	เพิ่มศักยภาพในการรักษาความมั่นคงภายในและความปลอดภัยในชีวิตและทรัพย์สิน
๔. หลักการและเหตุผล	การประชุมสมัชชาสหประชาชาติสมัยพิเศษว่าด้วยปัญหาอาชญากรรมโลก หรือ UNGASS ๒๐๒๘ ระหว่างวันที่ ๑๙-๒๑ เมษายน ๒๕๕๙ ณ ศูนย์บริการประชุมสหประชาชาตินครนิวยอร์ก สหรัฐอเมริกา โดยมีรัฐมนตรีว่าการกระทรวงยุติธรรมเป็นหัวหน้าคณะผู้แทนเข้าร่วมประชุม มีการพัฒนาทางเลือกโดยแนวโน้มการแก้ไขปัญหาอาชญากรรมจะยึดมุมมองทางสาธารณสุขมากขึ้น ควบคู่ไปกับการป้องกันและปราบปรามสอดคล้องกับทิศทางการแก้ไขกฎหมายในปัจจุบัน โดยคำนึงถึงสิทธิมนุษยชน ครอบคลุมทั้งสตรี เด็กและเยาวชนชนกระทรวงมหาดไทยได้สั่งการให้ศูนย์อำนวยการป้องกันและปราบปรามยาเสพติดจังหวัดทุกจังหวัด แก้ไขคำสั่งจัดตั้งศูนย์อำนวยการป้องกันและปราบปรามยาเสพติดจังหวัด ให้สอดคล้องกับคำสั่ง ศูนย์อำนวยการป้องกันและปราบปรามยาเสพติดแห่งชาติ ที่ ๒/๒๕๖๕ ลงวันที่ ๑๗ มกราคม ๒๕๖๕ โดยมีอำนาจหน้าที่ อำนวยการจัดตั้งและขับเคลื่อนการดำเนินงานของศูนย์ฟื้นฟูสภาพทางสังคมและให้สำรวจสถานที่ที่สามารถดำเนินการเป็นศูนย์ฟื้นฟูสภาพทางสังคมเพื่อเตรียมความพร้อมขับเคลื่อนศูนย์ฟื้นฟูสภาพทางสังคมแก่ผู้ติดยาเสพติดหรือผู้ผ่านการรักษาก่อนส่งกลับสู่สังคม
๕. วัตถุประสงค์ของโครงการ	<p>๑) เพื่อให้ผู้เสพยาเสพติดที่ผ่านการบำบัดรักษา ที่ประสงค์เข้าความช่วยเหลือ ได้เข้าสู่กระบวนการฟื้นฟูสภาพทางสังคมก่อนออกไปประกอบอาชีพ</p> <p>๒) เพื่อสร้างเครือข่ายในการติดตามผู้ผ่านการฟื้นฟูสภาพทางสังคมอย่างต่อเนื่องตามแนวที่กำหนดในรูปแบบเฉพาะของจังหวัดยโสธร เพื่อป้องกันการกลับมาเสพยาเสพติดซ้ำอีก</p> <p>๓) เพื่อให้ทุกภาคส่วนมีส่วนร่วมในการดำเนินการป้องกันและแก้ไขปัญหาอาชญากรรม</p>
๖. ตัวชี้วัดและค่าเป้าหมาย	
๗. พื้นที่เป้าหมาย	ทุกอำเภอ ๗๙ ตำบล ๙๐๘ หมู่บ้าน
๘. กิจกรรมหลัก	
<p>๘.๑ กิจกรรมหลักที่ ๑ การพัฒนาคุณภาพชีวิตผู้ผ่านศูนย์ฟื้นฟูสภาพยาเสพติดภายใต้รูปแบบเฉพาะของจังหวัดยโสธร</p> <p>งบพัฒนาจังหวัด ๕,๙๒๔,๑๖๐ บาท</p> <p>งบประมาณปี ๒๕๖๖ จำนวน - บาท</p> <p>งบประมาณปี ๒๕๖๗ จำนวน ๑,๔๘๑,๐๔๐ บาท</p> <p>งบประมาณปี ๒๕๖๘ จำนวน ๑,๔๘๑,๐๔๐ บาท</p> <p>งบประมาณปี ๒๕๖๙ จำนวน ๑,๔๘๑,๐๔๐ บาท</p> <p>งบประมาณปี ๒๕๗๐ จำนวน ๑,๔๘๑,๐๔๐ บาท</p> <p>ผู้รับผิดชอบ ศอ.ปส.จ.ยส.</p>	<p>- โครงการเสริมสร้างทักษะความรู้คณะทำงานศูนย์ฟื้นฟูสภาพทางสังคม อำเภอและศูนย์ฟื้นฟูสภาพทางสังคมประจำตำบลในการให้ความช่วยเหลือผู้ผ่านการฟื้นฟูสภาพทางสังคม</p> <p>- การจัดปฏิบัติการประจำตำบลลงพื้นที่ประชุมสร้างการรับรู้ให้แก่คณะกรรมการหมู่บ้าน เพื่อติดตามช่วยเหลือผู้ผ่านการฟื้นฟูสภาพทางสังคมพื้นที่ทุกตำบล</p>

หัวข้อ	รายละเอียด
<p>๘.๒ กิจกรรมหลักที่ ๒ บำบัดฟื้นฟูสมรรถภาพผู้ต้องขังติดยาเสพติด รูปแบบชุมชนบำบัด</p> <p>งบพัฒนาจังหวัด ๘๖๔,๐๐๐ บาท</p> <p>งบประมาณปี ๒๕๖๖ จำนวน - บาท</p> <p>งบประมาณปี ๒๕๖๗ จำนวน ๒๑๖,๐๐๐ บาท</p> <p>งบประมาณปี ๒๕๖๘ จำนวน ๒๑๖,๐๐๐ บาท</p> <p>งบประมาณปี ๒๕๖๙ จำนวน ๒๑๖,๐๐๐ บาท</p> <p>งบประมาณปี ๒๕๗๐ จำนวน ๒๑๖,๐๐๐ บาท</p> <p>ผู้รับผิดชอบ สำนักงานเรือนจำจังหวัดยโสธร</p>	<p>ฝึกอบรมโครงการบำบัดฟื้นฟูสมรรถภาพผู้ต้องขังติดยาเสพติด</p>
<p>๙. หน่วยงานดำเนินการ</p>	<p>ศอ.ปส.จ.ยส./สำนักงานเรือนจำจังหวัดยโสธร</p>
<p>๑๐. ระยะเวลาในการดำเนินโครงการ</p>	<p>ปีงบประมาณ ๒๕๖๗-๒๕๗๐</p>
<p>๑๑. งบประมาณ</p>	<p>ปี ๒๕๖๖-๒๕๗๐ รวม ๖,๗๘๘,๑๖๐ บาท</p> <p>งบพัฒนาจังหวัด จำนวน ๖,๗๘๘,๑๖๐ บาท</p>
<p>๑๒. ผลผลิต (Output)</p>	<p>พื้นที่ทุกตำบล มีการจัดตั้งศูนย์ฟื้นฟูสภาพทางสังคม และมีการบริหารจัดการอย่างมีประสิทธิภาพ</p>
<p>๑๓. ผลลัพธ์จากการดำเนินโครงการ (Outcome)</p>	<p>ผู้ผ่านการบำบัดได้รับการช่วยเหลือจากหน่วยงานภาคีเครือข่ายมีการติดตามดูแลอย่างต่อเนื่องโดยคนในชุมชน</p>

หัวข้อ	รายละเอียด
๑. ชื่อโครงการสำคัญ	โครงการป้องกันและแก้ไขปัญหาเสพติด ทุบิ่นมเบอร์วันจังหวัดยโสธร
๒. ชื่อแผนงาน	เพิ่มศักยภาพในการรักษาความมั่นคงภายในและความปลอดภัยในชีวิตและทรัพย์สิน
๓. แนวทางการพัฒนา	เพิ่มศักยภาพในการรักษาความมั่นคงภายในและความปลอดภัยในชีวิตและทรัพย์สิน
๔. หลักการและเหตุผล	<p>โครงการ "TO BE NUMBER ONE" เป็นโครงการรณรงค์และแก้ไขปัญหาเสพติด ซึ่งเป็นปัญหาระดับชาติ ที่รัฐบาลถือเป็นนโยบายที่ต้องเร่งดำเนินการแก้ไขอย่างจริงจัง ทั้งนี้เพราะปัญหาเสพติดมีการแพร่ระบาดในทุกพื้นที่ ที่มีความรุนแรงมากขึ้น ส่งผลกระทบต่อการพัฒนาประเทศทั้งเศรษฐกิจ สังคม และความมั่นคงของประเทศ ทูลกระหม่อมหญิงอุบลรัตนราชกัญญา สิริวัฒนาพรรณวดี ทรงมีความห่วงใยต่อประชาชนชาวไทยเป็นอย่างยิ่ง โดยเฉพาะในกลุ่มเยาวชน ซึ่งมีความเสี่ยงสูงที่จะเข้าไปเกี่ยวข้องกับยาเสพติด หากเยาวชนเข้าไปเกี่ยวข้องกับปัญหาเสพติดแล้ว ย่อมนำความเสียหายมายังตัวเยาวชน ครอบครัว ชุมชนและประเทศชาติอย่างมาก ทูลกระหม่อมหญิงอุบลรัตนราชกัญญา สิริวัฒนาพรรณวดี จึงทรงมีพระประสงค์มุ่งเน้นการรณรงค์ในกลุ่มเยาวชนเป็นเป้าหมายหลัก โดยกลวิธีสร้างกระแสการไม่ข้องแวะกับยาเสพติด รวมทั้งแสดงพลังอย่างถูกต้องเป็นเสมือนการเติมสิ่งที่ดีให้กับชีวิตด้วยการจัดตั้งชมรม "TO BE NUMBER ONE" ในสถานศึกษา ในชุมชนและสถานประกอบการ ประกอบด้วยยุทธศาสตร์การดำเนินงาน ๓ ยุทธศาสตร์ ได้แก่</p> <p>ยุทธศาสตร์ที่ ๑ การรณรงค์เพื่อปลูกจิตสำนึก และสร้างกระแสที่เอื้อต่อการป้องกัน และแก้ไขปัญหาเสพติด ภายใต้แนวคิดการสร้างกระแส "เป็นหนึ่งโดยไม่พึ่งยาเสพติด" โดยผ่านสื่อและการจัดกิจกรรมรณรงค์สร้างสรรค์ต่างๆ เพื่อให้วัยรุ่นและเยาวชนและประชาชนทั่วไปที่เข้าร่วมกิจกรรมเกิดความภาคภูมิใจและเห็นคุณค่าของตนเอง</p> <p>ยุทธศาสตร์ที่ ๒ การเสริมสร้างภูมิคุ้มกันทางจิตให้กับเยาวชนในชุมชน ประกอบด้วย ๒ กิจกรรม คือ กิจกรรมที่ ๑ การเสริมสร้างภูมิคุ้มกันทางจิตให้กับเยาวชนในชุมชน กิจกรรมที่ ๒ โครงการพัฒนาและจัดตั้งศูนย์เพื่อนใจวัยรุ่น (TO BE NUMBER ONE FRIEND CORNER)</p> <p>ยุทธศาสตร์ที่ ๓ การสร้างและพัฒนาเครือข่าย เน้นการสร้างและพัฒนาเครือข่ายสมาชิก เพื่อให้การร่วมมือร่วมใจป้องกันปัญหาเสพติดมีความต่อเนื่องและยั่งยืน ในรูปแบบของการบูรณาการความร่วมมือระหว่างหน่วยงาน/องค์กรภาครัฐและเอกชนในระดับประเทศและระดับพื้นที่</p> <p>ดังนั้น เพื่อให้การดำเนินงานโครงการ TO BE NUMBER ONE เป็นไปอย่างต่อเนื่องและมีประสิทธิภาพ สำนักงานสาธารณสุขจังหวัดยโสธร จึงได้จัดทำโครงการป้องกันและแก้ไขปัญหาเสพติด ทุบิ่นมเบอร์วันจังหวัดยโสธร ขึ้นตามยุทธศาสตร์ของโครงการ TO BE NUMBER ONE เพื่อจัดกิจกรรมรณรงค์ระดับจังหวัดและการสร้าง สนับสนุนการพัฒนาเครือข่าย ชมรม TO BE NUMBER ONE ในจังหวัดยโสธร</p>

หัวข้อ	รายละเอียด
๕. วัตถุประสงค์ของโครงการ	๑) เพื่อส่งเสริม/สนับสนุนให้ ชมรม TO BE NUMBER ONE มีการจัดกิจกรรมพัฒนาพฤติกรรมในการป้องกันและแก้ไขปัญหายาเสพติดให้กับสมาชิกชมรม ๒) เพื่อจัดกิจกรรมประกวดของชมรม TO BE NUMBER ONE เป็นตัวแทนระดับอำเภอเข้าประกวดระดับจังหวัด/ระดับภาค/ระดับประเทศ ๓) เพื่อส่งเสริม/สนับสนุนให้สมาชิกชมรม TO BE NUMBER ONE และผู้ประสานงานในสถานศึกษา ชุมชน สถานประกอบการ ร่วมกิจกรรมแลกเปลี่ยนเรียนรู้ พัฒนาเครือข่ายชมรม TO BE NUMBER ONE ในระดับอำเภอ ๔) เพื่อสนับสนุนรับสมัครสมาชิกและการจัดตั้งชมรม TO BE NUMBER ONE
๖. ตัวชี้วัดและค่าเป้าหมาย	๑) มีชมรม TO BE NUMBER ONE ดำเนินกิจกรรมป้องกันและแก้ไขปัญหายาเสพติด ในสถานศึกษา ชุมชน สถานประกอบการตามยุทธศาสตร์ ๓ ย ตามเกณฑ์ของชมรม TO BE NUMBER ONE อย่างน้อย ๗ ชมรม ๒) มีสมาชิกชมรม TO BE NUMBER ONE เพิ่มขึ้น และจัดตั้งชมรม TO BE NUMBER ONE ในชุมชน ๕ ในชุมชน ในสถานศึกษาและในสถานประกอบการอย่างน้อยตำบลละ ๑ ชมรม ๓) มีชมรม TO BE NUMBER ONE เข้าร่วมประกวดกิจกรรมในระดับอำเภอ และระดับจังหวัดครบทุกกิจกรรม
๗. พื้นที่เป้าหมาย	ชมรม TO BE NUMBER ONE จังหวัดยโสธร
๘. กิจกรรมหลัก	
๘.๑ กิจกรรมหลักที่ ๑ โครงการป้องกันและแก้ไขปัญหายาเสพติด ทูป็นัมเบอร์วัน จังหวัดยโสธร งบพัฒนาจังหวัด ๑๓,๕๓๕,๐๐๐ บาท งบประมาณปี ๒๕๖๖ จำนวน - บาท งบประมาณปี ๒๕๖๗ จำนวน ๓,๓๙๓,๒๕๐ บาท งบประมาณปี ๒๕๖๘ จำนวน ๓,๓๘๐,๗๕๐ บาท งบประมาณปี ๒๕๖๙ จำนวน ๓,๓๘๐,๗๕๐ บาท งบประมาณปี ๒๕๗๐ จำนวน ๓,๓๘๐,๗๕๐ บาท ผู้รับผิดชอบ สนง.สาธารณสุขจังหวัดยโสธร งบอปท. ๓๐๐,๐๐๐ บาท งบประมาณปี ๒๕๖๖ จำนวน - บาท งบประมาณปี ๒๕๖๗ จำนวน - บาท งบประมาณปี ๒๕๖๘ จำนวน ๓๐๐,๐๐๐ บาท งบประมาณปี ๒๕๖๙ จำนวน - บาท งบประมาณปี ๒๕๗๐ จำนวน - บาท ผู้รับผิดชอบ อปท.ในพื้นที่ อ.เมืองยโสธร	- กิจกรรมมหกรรม TO BE NUMBER ONE จังหวัดยโสธร ปี ๒๕๖๘ - กิจกรรมอบรมพัฒนาศักยภาพเยาวชน TO BE NUMBER ONE Teen Dancercise ปี ๒๕๖๘
๙. หน่วยงานดำเนินการ	สนง.สาธารณสุขจังหวัดยโสธร
๑๐. ระยะเวลาในการดำเนินโครงการ	ปีงบประมาณ ๒๕๖๖-๒๕๗๐

หัวข้อ	รายละเอียด
๑๑. งบประมาณ	ปี ๒๕๖๖-๒๕๗๐ รวม ๑๓,๙๙๘,๘๕๐ บาท งบพัฒนาจังหวัด จำนวน ๑๓,๕๓๕,๐๐๐ บาท งบ อปท. จำนวน ๓๐๐,๐๐๐ บาท
๑๒. ผลผลิต (Output)	๑) มีชมรม TO BE NUMBER ONE ดำเนินกิจกรรมป้องกันและแก้ไขปัญหา ยาเสพติด ในสถานศึกษา ชุมชน สถานประกอบการตามยุทธศาสตร์ ๓ ย ตามเกณฑ์ของชมรม TO BE NUMBER ONE อย่างน้อย ๗ ชมรม ๒) มีสมาชิกชมรม TO BE NUMBER ONE เพิ่มขึ้น และจัดตั้งชมรม TO BE NUMBER ONE ในชุมชน ๕ ในชุมชน ในสถานศึกษาและในสถานประกอบการอย่างน้อยตำบลละ ๑ ชมรม ๓) มีชมรม TO BE NUMBER ONE เข้าร่วมประกวดกิจกรรมในระดับอำเภอ และระดับจังหวัดครบทุกกิจกรรม
๑๓. ผลลัพธ์จากการดำเนินโครงการ (Outcome)	๑) เยาวชนได้รับโอกาสการพัฒนาเพื่อเสริมสร้างทักษะเชิงบวกในการป้องกันสารเสพติด ๒) เยาวชนได้เพิ่มพูนทักษะ การฝึกทำงานเป็นทีม การแก้ไขปัญหาและพัฒนาภาวะความฉลาดทางอารมณ์ หรือ EQ ๓) เยาวชนและประชาชนจังหวัดยโสธร ตระหนักถึงโทษภัยของยาเสพติด ๔) ชุมชนมีความเข้มแข็งมีกระบวนการเอาชนะยาเสพติด

หัวข้อ	รายละเอียด
๑. ชื่อโครงการสำคัญ	เพิ่มศักยภาพในการรักษาความมั่นคงภายในและความปลอดภัยในชีวิตและทรัพย์สิน
๒. ชื่อแผนงาน	เพิ่มศักยภาพในการรักษาความมั่นคงภายในและความปลอดภัยในชีวิตและทรัพย์สิน
๓. แนวทางการพัฒนา	เพิ่มศักยภาพในการรักษาความมั่นคงภายในและความปลอดภัยในชีวิตและทรัพย์สิน
๔. หลักการและเหตุผล	<p>รัฐบาลกำหนดให้ปัญหายาเสพติดเป็นปัญหาเฉพาะหน้าที่ต้องได้รับการป้องกันและแก้ไขโดยการบังคับใช้กฎหมายที่เข้มงวด และจัดการกับปัญหาอื่นๆ ที่เชื่อมโยงต่อเนื่องให้เบ็ดเสร็จ และต่อมาได้มีคำสั่งสำนักนายกรัฐมนตรีที่ ๑๕๖/๒๕๕๗ ลงวันที่ ๑๘ ตุลาคม พ.ศ. ๒๕๕๗ เรื่อง จัดตั้งศูนย์อำนวยการป้องกันและปราบปรามยาเสพติดแห่งชาติ ทำหน้าที่เป็นองค์กรอำนวยการป้องกันและแก้ไขปัญหายาเสพติดระดับชาติ</p> <p>คณะรัฐมนตรีได้แถลงนโยบายต่อรัฐสภา เมื่อวันที่ ๒๕ กรกฎาคม พ.ศ. ๒๕๖๒ โดยได้กำหนดเรื่องเร่งด่วนที่ต้องดำเนินการเพื่อบรรเทาปัญหาและลดผลกระทบต่อประชาชน และระบบเศรษฐกิจ มีนโยบายเร่งด่วน จำนวน ๑๒ เรื่อง ข้อ ๙. การแก้ไขปัญหายาเสพติดและสร้างความสงบสุขในพื้นที่ชายแดนภาคใต้ โดยเร่งรัดการแก้ไขปัญหายาเสพติดโดยให้ความสำคัญกับกระบวนการมีส่วนร่วมจากทุกภาคส่วน และการบังคับใช้กฎหมายอย่างเคร่งครัด รวมถึงการร่วมมือกับประเทศเพื่อนบ้านและประเทศทุกภูมิภาค ปราบปรามแหล่งผลิตและเครือข่ายผู้ค้ายาเสพติด ทั้งบริเวณชายแดนและพื้นที่ภายใน พื้นที่ดูแลรักษาผู้เสพยาผ่านกระบวนการทางสาธารณสุขสร้างโอกาส สร้างอาชีพ รายได้ และการยอมรับของสังคมสำหรับผู้ผ่านการฟื้นฟู</p> <p>ปัญหายาเสพติดเป็นปัญหาสำคัญซึ่งส่งผลกระทบต่อสังคมและความมั่นคงของประเทศรัฐบาลได้ให้ความสำคัญและยกระดับปัญหายาเสพติดขึ้นเป็นวาระแห่งชาติ โดยปัญหายาเสพติดยังเป็นปัญหาที่ถูกกำหนดให้เป็นแผนแม่บทย่อยด้านการป้องกันและปราบปรามยาเสพติด ภายใต้ประเด็นการป้องกันและแก้ไขปัญหายาที่มีผลกระทบต่อความมั่นคงในยุทธศาสตร์ชาติด้านความมั่นคง ระยะ ๒๐ ปี (พ.ศ. ๒๕๖๑ - ๒๕๘๐) ซึ่งยึดแนวความคิดการแก้ไขปัญหายาเสพติดตั้งแต่ต้นทาง กลางทาง ปลายทาง ประกอบด้วยความร่วมมือระหว่างประเทศ การสกัดกั้นการนำเข้าส่งออกยาเสพติด การป้องกันผู้ใช้ ผู้เสพยา ผู้ติดยาเสพติด การป้องกันบุคคลที่เคยเกี่ยวข้อง กับยาเสพติด การป้องกันประชาชนทุกภาคส่วนปฏิเสทยาเสพติด และการขับเคลื่อนโครงการสำคัญของรัฐบาลตำบลมั่นคง ปลอดภัยจากยาเสพติด เพื่อนำไปสู่เป้าประสงค์ คือ สังคมปลอดภัยจากยาเสพติด</p>

หัวข้อ	รายละเอียด
๕. วัตถุประสงค์ของโครงการ	<p>๑. เพื่อให้สามารถหยุดยั้งและลดระดับการขยายตัวของปัญหา ยาเสพติดในพื้นที่จังหวัดยโสธร</p> <p>๒. เพื่อให้ทุกภาคส่วนมีส่วนร่วมในการดำเนินการป้องกันและ แก้ไขปัญหา ยาเสพติด</p>
๖. ตัวชี้วัดและค่าเป้าหมาย	<p>๑) ทบทวนภารกิจคณะกรรมการหมู่บ้าน และประชาคมหมู่บ้าน อย่าง น้อยเดือนละ ๑ ครั้ง จำนวน ๙๐๘ หมู่บ้าน ๗๔ ตำบล ๙ อำเภอ</p> <p>๒) ดำเนินการ X - ay ผู้เกี่ยวข้องกับยาเสพติดหรือกลุ่มเสี่ยงใน หมู่บ้าน และดำเนินคดีกับผู้ค้ายาเสพติด ตามกฎหมาย ยาเสพติดที่เหมาะสม</p> <p>๓) นำกลุ่มผู้ใช้ ผู้เสพ และผู้ติดยาเสพติด เข้ารับการบำบัดรักษาที่ สถานพยาบาล</p> <p>๔) ประสานข้อมูลกลุ่มผู้ผ่านการบำบัดรักษาจากสำนักงานคุมประพฤติ จังหวัดเพื่อรองรับระบบการติดตามรูปแบบเฉพาะของจังหวัดยโสธร Yasothon Drug Followup Model (YDF)</p> <p>๕) นำรูปแบบการบำบัดฟื้นฟูผู้ใช้ยาเสพติดโดยชุมชนเป็นศูนย์กลาง (CBTX) มาใช้ควบคู่กับทุกระบบ</p> <p>๖) นำผู้ผ่านการบำบัดรักษาจากทุกระบบกลับภูมิลำเนาเพื่อทำการ ติดตามรูปแบบเฉพาะของจังหวัดยโสธร Yasothon Drug Follow up Model (YDF)</p> <p>๗) ประชาชนมีการรับรู้และเข้าใจเกี่ยวกับการป้องกันและแก้ไขปัญหายาเสพติดตลอดจนมีความพึงพอใจต่อการดำเนินการด้านการป้องกัน และแก้ไขปัญหายาเสพติดในพื้นที่เพิ่มมากขึ้น</p> <p>๘) หมู่บ้านกองทุนแม่ของแผ่นดิน ดำเนินตามขั้นตอนหมู่บ้านกองทุน แม่ของแผ่นดินที่ สำนักงาน ป.ป.ส. กำหนด ให้ครบทุกกระบวนการงาน ทุกขั้นตอน</p> <p>๙) สถานศึกษาที่มีการสอนระดับมัธยมศึกษาขึ้นไป ดำเนินการตาม แนวทางโรงเรียนสีขาวปลอดยาเสพติดให้เหมาะสมกับสภาพพื้นที่ และบริบทของสังคมชุมชน</p> <p>๑๐) โรงงานหรือสถานประกอบการที่มีกลุ่มบุคคลเสี่ยง ดำเนินการ ตามแนวทางโรงเรียนสีขาวปลอดยาเสพติด</p>
๗. พื้นที่เป้าหมาย	พื้นที่จังหวัดยโสธร
๘. กิจกรรมหลัก	
<p>๘.๑ กิจกรรมหลักที่ ๑ ป้องกันและแก้ไขปัญหายาเสพติดครบวงจร</p> <p>งบประมาณรวม ๑๐,๒๑๑,๙๐๐ บาท</p> <p>งบพัฒนาจังหวัด ๑๐,๒๑๑,๙๐๐ บาท</p> <p>งบประมาณปี ๒๕๖๖ จำนวน ๑๐,๒๑๑,๙๐๐ บาท</p> <p>งบประมาณปี ๒๕๖๗ จำนวน - บาท</p> <p>งบประมาณปี ๒๕๖๘ จำนวน - บาท</p> <p>งบประมาณปี ๒๕๖๙ จำนวน - บาท</p> <p>งบประมาณปี ๒๕๗๐ จำนวน - บาท</p> <p>ผู้รับผิดชอบ ศอ.ปส.จ.ยส.</p>	-

หัวข้อ	รายละเอียด
<p>๘.๒ กิจกรรมหลักที่ ๒ การเพิ่มประสิทธิภาพการรักษาความปลอดภัยในพื้นที่</p> <p>งบประมาณรวม ๒๘,๗๒๑,๑๓๒ บาท</p> <p>งบพัฒนาจังหวัด ๑,๐๐๐,๐๐๐ บาท</p> <p>งบประมาณปี ๒๕๖๖ จำนวน ๑,๐๐๐,๐๐๐ บาท</p> <p>งบประมาณปี ๒๕๖๗ จำนวน - บาท</p> <p>งบประมาณปี ๒๕๖๘ จำนวน - บาท</p> <p>งบประมาณปี ๒๕๖๙ จำนวน - บาท</p> <p>งบประมาณปี ๒๕๗๐ จำนวน -บาท</p> <p>งบกระทรวง/กรม ๑๗,๔๐๘,๐๐๐ บาท</p> <p>งบประมาณปี ๒๕๖๖ จำนวน ๘,๗๐๔,๐๐๐ บาท</p> <p>งบประมาณปี ๒๕๖๗ จำนวน ๘,๗๐๔,๐๐๐ บาท</p> <p>ผู้รับผิดชอบ ที่ทำการปกครองจังหวัดยโสธร</p> <p>งบ อปท. ๑๐,๓๑๓,๑๓๒ บาท</p> <p>งบประมาณปี ๒๕๖๖ จำนวน ๓๗๐,๐๐๐ บาท</p> <p>งบประมาณปี ๒๕๖๗ จำนวน - บาท</p> <p>งบประมาณปี ๒๕๖๘ จำนวน ๙,๒๐๓,๑๓๒ บาท</p> <p>งบประมาณปี ๒๕๖๙ จำนวน ๓๗๐,๐๐๐ บาท</p> <p>งบประมาณปี ๒๕๗๐ จำนวน ๓๗๐,๐๐๐ บาท</p> <p>ผู้รับผิดชอบ อปท.ในพื้นที่ อ.มหาชนะชัย/อปท.ในพื้นที่ อ.เมืองยโสธร /อปท.ในพื้นที่ อ. ค้อวัง</p>	<p>- การเพิ่มประสิทธิภาพการรักษาความปลอดภัยในพื้นที่</p> <p>- เพิ่มจุดการติดตั้งกล้องโทรทัศน์วงจรปิด CCTV ในพื้นที่เสี่ยงต่อปัญหาอาชญากรรม และติดตั้งกระจกโค้งตามจุดที่เสี่ยงอันตราย</p> <p>อำเภอเมืองยโสธร ปีงบประมาณ ๒๕๖๘ งบประมาณ ๖,๓๐๐,๐๐๐ บาท</p> <p>๑. โครงการอบรมพัฒนาศักยภาพผู้นำการเปลี่ยนแปลง งบประมาณ ๒๐๐,๐๐๐ บาท</p> <p>๒. โครงการอบรมพัฒนาศักยภาพกรรมการเครือข่ายกองทุนแม่ของแผ่นดิน งบประมาณ ๒๐๐,๐๐๐ บาท</p> <p>๓. โครงการอบรมพัฒนาศักยภาพคณะกรรมการเครือข่ายผู้นำอาสาพัฒนาชุมชน (ผู้นำ อช.) งบประมาณ ๒๐๐,๐๐๐ บาท</p> <p>๔. อบรมป้องกันปัญหาเสพติดในหมู่บ้าน งบประมาณ ๒๐๐,๐๐๐ บาท</p> <p>๕. โครงการอบรมพัฒนาศักยภาพคณะกรรมการเครือข่าย กช.คจ. อำเภอ งบประมาณ ๒๐๐,๐๐๐ บาท</p> <p>๖. สร้างศูนย์เรียนรู้ในชุมชนให้เป็นแหล่งเรียนรู้ในหมู่บ้าน งบประมาณ ๑๐๐,๐๐๐ บาท</p> <p>๗. โครงการสนับสนุนการจัดทำแผนชุมชนและแผนตำบล งบประมาณ ๒๐๐,๐๐๐ บาท</p> <p>๘. โครงการพัฒนาศักยภาพศูนย์ประสานงานองค์การชุมชนระดับตำบล งบประมาณ ๒๐๐,๐๐๐ บาท</p> <p>๙. โครงการบริหารการจัดเก็บข้อมูลเพื่อการพัฒนาชนบท จปฐ. และ กชช.๒ค งบประมาณ ๓๐๐,๐๐๐ บาท</p> <p>๑๐. โครงการพัฒนาหมู่บ้านเศรษฐกิจพอเพียง กิจกรรมพัฒนาศูนย์เรียนรู้ ทฤษฎีใหม่ รูปแบบ โคกหนองนาโมเดล งบประมาณ ๓,๕๐๐,๐๐๐ บาท</p> <p>๑๑. จัดเก็บข้อมูล (ข้อมูลความจำเป็นพื้นฐานระดับครัวเรือน) จปฐ. งบประมาณ ๗๐๐,๐๐๐ บาท</p> <p>อำเภอค้อวัง ปีงบประมาณ ๒๕๖๘ งบประมาณ ๒,๕๓๓,๑๓๒ บาท</p> <p>๑. โครงการปรับปรุง ต่อเติมซ่อมแซมศาลาประชาคมหมู่บ้าน งบประมาณ ๕๐๐,๐๐๐ บาท</p> <p>๒. โครงการสนับสนุนน้ำอุปโภคบริโภค งบประมาณ ๑๐๐,๐๐๐ บาท</p> <p>๓. โครงการประชุมประชาคมจัดทำแผนพัฒนาสามปี งบประมาณ ๑๖๐,๐๐๐ บาท</p> <p>๔. โครงการส่งเสริมบุคลากรเข้ารับการฝึกอบรมตามหลักสูตรต่างๆ งบประมาณ ๕๐๐,๐๐๐ บาท</p> <p>๕. โครงการแก้ไขปัญหาหนี้สินของหมู่บ้าน งบประมาณ ๕๐,๐๐๐ บาท</p>

หัวข้อ	รายละเอียด
	<p>๖. โครงการส่งเสริมสนับสนุนการขับเคลื่อนแผนชุมชนสู่การพัฒนา (แผนชุมชน) งบประมาณ ๗๐,๐๐๐ บาท</p> <p>๗. โครงการจัดเก็บข้อมูล จปฐ งบประมาณ ๕๐,๐๐๐ บาท</p> <p>๘. โครงการจัดการอบรมและส่งเสริมอาชีพผู้ติดยาเสพติด งบประมาณ ๕๐,๐๐๐ บาท</p> <p>๙. โครงการสานสายใยรักครอบครัว งบประมาณ ๖๐,๐๐๐ บาท</p> <p>๑๐.โครงการจัดเก็บภาษีเคลื่อนที่ งบประมาณ ๒๐,๐๐๐ บาท</p> <p>๑๑. โครงการใกล้บ้านใกล้ใจ งบประมาณ ๔๕,๐๐๐ บาท</p> <p>๑๒. โครงการไปรษณีย์พิทักษ์ธรรม งบประมาณ ๓๒,๔๐๐ บาท</p> <p>๑๓. โครงการสายสัมพันธ์ วันปิดภาคเรียน งบประมาณ ๑๐,๐๐๐ บาท</p> <p>๑๔.โครงการการสำรวจข้อมูลความจำเป็นพื้นฐาน (จปฐ.) ในเขตชนบท งบประมาณ ๔๓,๖๙๐ บาท</p> <p>๑๕.โครงการการสำรวจข้อมูลเป็นพื้นฐานในเขตเมือง งบประมาณ ๑๐,๘๓๐ บาท</p> <p>๑๖.โครงการสนับสนุนค่าบันทึกและประมวลผลข้อมูล งบประมาณ ๓๒,๗๑๒ บาท</p> <p>๑๗.โครงการค่าติดตามและประเมินผลความจำเป็นพื้นฐาน (จปฐ.) งบประมาณ ๑๓,๕๐๐ บาท</p> <p>๑๘.โครงการค่าจัดประชุมนำเสนอผลการจัดเก็บข้อมูลความจำเป็นพื้นฐาน (จปฐ.) งบประมาณ ๘,๐๐๐ บาท</p> <p>๑๙.โครงการประชุมเชิงปฏิบัติการผู้นำอาสาพัฒนาชุมชน (ผู้นำอช.) งบประมาณ ๘,๐๐๐ บาท</p> <p>๒๐.โครงการประชุมเชิงปฏิบัติการศูนย์ประสานงานองค์การชุมชน (ศอช.) งบประมาณ ๒๐,๐๐๐ บาท</p> <p>๒๑.โครงการประชุมเชิงปฏิบัติการคณะกรรมการกองทุนพัฒนาบทบาทสตรี (คกส.ต.) งบประมาณ ๘,๐๐๐ บาท</p> <p>๒๒.โครงการประชุมเชิงปฏิบัติการคณะกรรมการกองทุนหมู่บ้าน (กทบ.) งบประมาณ ๑๘,๐๐๐ บาท</p> <p>๒๓.โครงการประชุมเชิงปฏิบัติการคณะกรรมการเครือข่ายกองทุนหมู่บ้านระดับอำเภอ งบประมาณ ๑๒,๐๐๐ บาท</p> <p>๒๔.โครงการจัดเวทีประชาคมจัดทำแผนชุมชนระดับหมู่บ้าน งบประมาณ ๒๒๕,๐๐๐ บาท</p> <p>๒๕.โครงการประชุมเชิงปฏิบัติการทบทวนและปรับแผนชุมชนระดับตำบล งบประมาณ ๒๐,๐๐๐ บาท</p> <p>๒๖.โครงการประชุมคณะกรรมการจัดทำแผนชุมชนระดับตำบล งบประมาณ ๒๐,๐๐๐ บาท</p>

หัวข้อ	รายละเอียด
	<p>๒๗.โครงการประชุมเชิงปฏิบัติการการบริหารจัดการกลุ่มออมทรัพย์ เพื่อการผลิต งบประมาณ ๒๐,๐๐๐ บาท</p> <p>๒๘.โครงการสัมมนาคณะกรรมการกองทุนกช. ประจำหมู่บ้าน งบประมาณ ๑๕,๐๐๐ บาท</p> <p>๒๙.โครงการประชุมเชิงปฏิบัติการกลุ่มอาชีพเพื่อจัดทำแผนธุรกิจ งบประมาณ ๙๖,๐๐๐ บาท</p> <p>๓๐.โครงการประชุมชี้แจงการจัดเก็บข้อมูลความจำเป็นพื้นฐาน (จปฐ) งบประมาณ ๑๕,๐๐๐ บาท</p> <p>๓๑.โครงการวัยใส ใส่ใจสุขภาพ งบประมาณ ๓๐,๐๐๐ บาท</p> <p>๓๒.โครงการเพิ่มประสิทธิภาพหมู่บ้านเศรษฐกิจพอเพียงต้นแบบ งบประมาณ ๑๖๐,๐๐๐ บาท</p> <p>๓๓.โครงการประกวดผลการปฏิบัติหน้าที่คณะกรรมการหมู่บ้าน (กม.) ที่มีผลงานเป็นประจักษ์ งบประมาณ ๓๐,๐๐๐ บาท</p> <p>๓๔.โครงการประกวดผลการปฏิบัติหน้าที่คณะกรรมการกลางหมู่บ้าน อาสาและป้องกันตนเอง (อพป) ที่มีผลงานประจักษ์ งบประมาณ ๓๐,๐๐๐ บาท</p> <p>๓๕.โครงการประกวดหมู่บ้าน นาดู น่ายู่ นามอง งบประมาณ ๒๐,๐๐๐ บาท</p> <p>๓๖.โครงการอำเภอค้อวัง เมืองน่ายู่ งบประมาณ ๔๐,๐๐๐ บาท</p>
<p>๘.๓ กิจกรรมหลักที่ ๓ ยกระดับการจัดการของ คณะกรรมการหมู่บ้านเพื่อเสริมสร้างสังคมชุมชนที่เข้มแข็ง</p> <p>งบประมาณรวม ๑,๐๐๐,๐๐๐ บาท</p> <p>งบพัฒนาจังหวัด ๑,๐๐๐,๐๐๐ บาท</p> <p>งบประมาณปี ๒๕๖๖ จำนวน ๑,๐๐๐,๐๐๐ บาท</p> <p>งบประมาณปี ๒๕๖๗ จำนวน - บาท</p> <p>งบประมาณปี ๒๕๖๘ จำนวน - บาท</p> <p>งบประมาณปี ๒๕๖๙ จำนวน - บาท</p> <p>งบประมาณปี ๒๕๗๐ จำนวน - บาท</p> <p>ผู้รับผิดชอบ ที่ทำการปกครองจังหวัดยโสธร</p>	<p>ยกระดับการจัดการของคณะกรรมการหมู่บ้านเพื่อเสริมสร้างสังคมชุมชนที่เข้มแข็ง</p>

หัวข้อ	รายละเอียด
<p>๘.๔ กิจกรรมหลักที่ ๔ เพิ่มประสิทธิภาพการปฏิบัติงานด้านยาเสพติด</p> <p>งบประมาณรวม ๔,๓๐๐,๐๐๐ บาท</p> <p>งบ อปท. ๔,๓๐๐,๐๐๐ บาท</p> <p>งบประมาณปี ๒๕๖๖ จำนวน ๙๕๐,๐๐๐ บาท งบประมาณปี ๒๕๖๗ จำนวน ๕๐๐,๐๐๐ บาท งบประมาณปี ๒๕๖๘ จำนวน ๙๕๐,๐๐๐ บาท งบประมาณปี ๒๕๖๙ จำนวน ๙๕๐,๐๐๐ บาท งบประมาณปี ๒๕๗๐ จำนวน ๙๕๐,๐๐๐ บาท</p> <p>ผู้รับผิดชอบ อำเภอทรายมูล, อำเภอมหาชนะชัย</p>	<p>โครงการบำบัดฟื้นฟูผู้ติดยาเสพติดอำเภอมหาชนะชัย งบประมาณ ๖๔๐,๐๐๐ บาท</p> <p>โครงการเพิ่มประสิทธิภาพการปฏิบัติงานด้านยาเสพติด งบประมาณ ๓๐๐,๐๐๐ บาท</p>
<p>๘.๕ กิจกรรมหลักที่ ๕ ปฏิบัติการ ๗๙ ตำบล มั่นคง : พื้นที่ปลอดภัยยาเสพติดจังหวัดยโสธร</p> <p>งบประมาณรวม ๕๒,๒๔๑,๖๔๐ บาท</p> <p>งบพัฒนาจังหวัด ๑๐,๐๕๖,๔๔๐ บาท</p> <p>งบประมาณปี ๒๕๖๖ จำนวน - บาท งบประมาณปี ๒๕๖๗ จำนวน ๒,๕๑๑,๘๖๐ บาท งบประมาณปี ๒๕๖๘ จำนวน ๒,๕๑๑,๘๖๐ - บาท งบประมาณปี ๒๕๖๙ จำนวน ๒,๕๑๖,๓๖๐ บาท งบประมาณปี ๒๕๗๐ จำนวน ๒,๕๑๖,๓๖๐ บาท</p> <p>งบพัฒนาอปท. ๖,๙๘๐,๘๐๐ บาท</p> <p>งบประมาณปี ๒๕๖๖ จำนวน - บาท งบประมาณปี ๒๕๖๗ จำนวน ๑,๖๙๕,๒๐๐ บาท งบประมาณปี ๒๕๖๘ จำนวน ๑,๘๙๕,๒๐๐ บาท งบประมาณปี ๒๕๖๙ จำนวน ๑,๖๙๕,๒๐๐ บาท งบประมาณปี ๒๕๗๐ จำนวน ๑,๖๙๕,๒๐๐ บาท</p> <p>ผู้รับผิดชอบ ศอ.ปส.จ.ยส/อำเภอป่าดู่</p>	<p>ศอ.ปส.จ.ยส</p> <p>- แผนปฏิบัติการ ๗๙ ตำบล : พื้นที่ปลอดภัยยาเสพติดจังหวัดยโสธร</p> <p>อำเภอป่าดู่ ปี ๒๕๖๘ งบประมาณ ๑,๖๙๕,๒๐๐ บาท</p> <p>๑. โครงการจัดงานพระราชพิธี รัฐพิธีและวันสำคัญ งบประมาณ ๗๐,๐๐๐ บาท เน้นการโดย อปท./ปค.อำเภอ</p> <p>๒. โครงการ “อำเภอ...จิตอาสา” น้อมนำพาสังคมเป็นสุข งบประมาณ ๗๐,๐๐๐ บาท ดำเนินการโดย อปท./อำเภอ /จังหวัด</p> <p>๓. โครงการป้องกันและแก้ไขปัญหา ยาเสพติด งบประมาณ ๑๕,๐๐๐ บาท ดำเนินการโดย ทต.ป่าดู่</p> <p>๔. โครงการฝึกอบรมเยาวชนป้องกันและแก้ไข ปัญหา ยาเสพติดในชุมชนในเขตเทศบาลตำบลป่าดู่ งบประมาณ ๗๐,๐๐๐ บาท ดำเนินการโดย ทต.ป่าดู่</p> <p>๕. โครงการฝึกอบรมเยาวชนวัยใสห่างไกลยาเสพติด งบประมาณ ๔๐,๐๐๐ บาท ดำเนินการโดย อบต.โพธิ์ไทร</p> <p>๖. โครงการซ่อมแซมระบบกล้องวงจรปิด (CCTV) งบประมาณ ๕๐,๐๐๐ บาท ดำเนินการโดย อบต.โพธิ์ไทร</p> <p>๗. โครงการป้องกันและแก้ไขปัญหา ความรุนแรงต่อเด็ก สตรี และบุคคลในครอบครัว งบประมาณ ๑๐,๐๐๐ บาท ดำเนินการโดย อบต.เชียงเพ็ง</p> <p>๘. โครงการพัฒนาศรีและเสริมสร้างความเข้มแข็งของครอบครัว งบประมาณ ๑๐,๐๐๐ บาท ดำเนินการโดย อบต.เชียงเพ็ง</p> <p>๙. โครงการติดตั้งกล้องวงจรปิดในจุดเสี่ยง งบประมาณ ๕๐๐,๐๐๐ บาท ดำเนินการโดย อบต.กระจ่าย</p> <p>๑๐. โครงการฝึกอบรมอาสาสมัครป้องกันภัยฝ่ายพลเรือน (อปพร.) (หลักสูตรจัดตั้ง) งบประมาณ ๑๐๐,๐๐๐ บาท ดำเนินการโดย เทศบาลตำบลป่าดู่</p> <p>๑๑. โครงการฝึกอบรมชุดปฏิบัติการจิตอาสาภัยพิบัติประจำองค์กรปกครองส่วนท้องถิ่น งบประมาณ ๑๐๐,๐๐๐ บาท ดำเนินการโดย</p>

หัวข้อ	รายละเอียด
	<p>เทศบาลตำบลป่าต้ว</p> <p>๑๒. โครงการฝึกอบรมชุดปฏิบัติการจิตอาสาภัยพิบัติประจำองค์กรปกครองส่วนท้องถิ่น (หลักสูตรทบทวน งบประมาณ ๑๐๐,๐๐๐ บาท ดำเนินการโดย เทศบาลตำบลป่าต้ว</p> <p>๑๓. โครงการสนับสนุนศูนย์ปฏิบัติการร่วมในการช่วยเหลือประชาชนขององค์กรปกครองส่วนท้องถิ่นในเขตอำเภอป่าต้ว จังหวัดยโสธร งบประมาณ ๑๓๒,๐๐๐ บาท ดำเนินการโดย เทศบาลตำบลป่าต้ว</p> <p>๑๔. โครงการฝึกอบรมการป้องกันและช่วยเหลือผู้ประสบภัยทางน้ำ งบประมาณ ๓๐,๐๐๐ บาท ดำเนินการโดย อบต.ศรีฐาน</p> <p>๑๕. โครงการฝึกอบรมการป้องกันและระงับอัคคีภัย งบประมาณ ๓๐,๐๐๐ บาท ดำเนินการโดย อบต.ศรีฐาน</p> <p>๑๖. โครงการป้องกันสาธารณภัยต่างๆ ที่เกิดขึ้นภายในพื้นที่ตำบลศรีฐาน งบประมาณ ๕๐,๐๐๐ บาท ดำเนินการโดย อบต.ศรีฐาน</p> <p>๑๗. โครงการฝึกอบรมทบทวนอาสาสมัครป้องกันภัยฝ่ายพลเรือน (อปพร.) งบประมาณ ๕๐,๐๐๐ บาท ดำเนินการโดย อบต.ศรีฐาน</p> <p>๑๘. โครงการจิตอาสาพัฒนา กศน.อำเภอป่าต้ว งบประมาณ ๒๖,๗๐๐ บาท ดำเนินการโดย กศน.อำเภอป่าต้ว</p> <p>๑๙. โครงการมหกรรมกีฬา กศน.เกมส์ กลุ่มสามเหลี่ยมมรกต งบประมาณ ๒๕,๐๐๐ บาท ดำเนินการโดย กศน.อำเภอป่าต้ว</p> <p>๒๐. โครงการมหกรรมกีฬา กศน.เกมส์ระดับภาคตะวันออกเฉียงเหนือ งบประมาณ ๔๐,๐๐๐ บาท ดำเนินการโดย กศน.อำเภอป่าต้ว</p> <p>๒๑. โครงการ เสริมสร้างและพัฒนาผู้นำการเปลี่ยนแปลง งบประมาณ ๒๑,๕๐๐ บาท ดำเนินการโดย พัฒนาชุมชนอำเภอป่าต้ว</p> <p>๒๒. โครงการเยาวชนจิตอาสาพัฒนาและดูแลป่าชุมชน งบประมาณ ๕,๐๐๐ บาท ดำเนินการโดย อบต.เชียงเพ็ง</p> <p>๒๓. โครงการประกวดชุมชนต้นแบบ TO BE NUMBER ONE งบประมาณ ๕๐,๐๐๐ บาท ดำเนินการโดย จังหวัด/สาธารณสุขอำเภอป่าต้ว</p> <p>๒๔. โครงการหมู่บ้านบำบัดรักษาและฟื้นฟูผู้ป่วยติดยาเสพติดโดยมีส่วนร่วมของชุมชน (CBTx) งบประมาณ ๑๐๐,๐๐๐ บาท ดำเนินการโดย จังหวัด/สาธารณสุขอำเภอป่าต้ว</p> <p><u>อปท.ในพื้นที่ อำเภอมหาชนะชัย</u></p> <p>โครงการบำบัดฟื้นฟูผู้ติดยาเสพติดอำเภอมหาชนะชัย งบประมาณ ๒๐๐,๐๐๐ บาท</p>

หัวข้อ	รายละเอียด
๙. หน่วยงานดำเนินการ	ที่ทำการปกครองจังหวัดยโสธร/อปท.ในพื้นที่อ.มหาชนะชัย/อปท.ในพื้นที่ อ.ป่าดัว /สำนักงานสาธารณสุขจังหวัดยโสธร
๑๐. ระยะเวลาในการดำเนินโครงการ	ปีงบประมาณ ๒๕๖๖ – ๒๕๗๐
๑๑. งบประมาณ	ปี ๒๕๖๖-๒๕๗๐ ๖๑,๒๗๐,๒๗๒บาท งบพัฒนาจังหวัด จำนวน ๒๒,๒๖๘,๓๔๐ บาท งบกระทรวง/กรม จำนวน ๑๗,๔๐๘,๐๐๐ บาท งบองค์กรปกครองส่วนท้องถิ่น จำนวน ๒๑,๕๙๓,๙๓๒ บาท
๑๒. ผลผลิต (Output)	หมู่บ้าน/ชุมชน/สังคม/ประชาชน มีความปลอดภัยจากปัญหาเสพติดและสามารถควบคุมปัญหาเสพติด ให้อยู่ในระดับที่ไม่ให้ส่งผลกระทบต่อ ความเดือดร้อนของประชาชน
๑๓. ผลลัพธ์จากการดำเนินโครงการ (Outcome)	สามารถควบคุมปัญหาเสพติด ให้อยู่ในระดับที่ไม่ให้ส่งผลกระทบต่อ ความเดือดร้อนของประชาชน และประชาชนมีความพึงพอใจต่อการดำเนินงานแก้ไขปัญหาเสพติดเพิ่มขึ้น

หัวข้อ	รายละเอียด
๑. ชื่อโครงการสำคัญ	พัฒนาศักยภาพอาสาสมัครคุมประพฤติ และการเฝ้าระวังความปลอดภัย สร้างสุขให้ประชาชน
๒. ชื่อแผนงาน	เพิ่มศักยภาพในการรักษาความมั่นคงภายในและความปลอดภัยในชีวิตและทรัพย์สิน
๓. แนวทางการพัฒนา	เพิ่มศักยภาพในการรักษาความมั่นคงภายในและความปลอดภัยในชีวิตและทรัพย์สิน
๔. หลักการและเหตุผล	ด้วยปัญหาอาชญากรรมในสังคมไทยเป็นนโยบายสำคัญของรัฐบาลและกรมคุมประพฤติ กระทรวงยุติธรรมได้รับมอบหมายให้จัดตั้งศูนย์เฝ้าระวังความปลอดภัยแก่ประชาชน (JSOC) ขึ้นเพื่อเฝ้าระวังการก่ออาชญากรรมจากผู้กระทำผิดที่ได้รับโอกาสปล่อยตัวจากเรือนจำเมื่อครบกำหนดโทษและปล่อยก่อนครบกำหนดโทษโดยติดอุปกรณ์อิเล็กทรอนิกส์ติดตามตัว (EM) แล้วกลับไปพักอาศัยในชุมชน หากชุมชนไม่เข้าใจหรือไม่ให้อุปกรณ์แก่บุคคลเหล่านี้ได้กลับตนพลเมืองดีอาจส่งผลให้ทวนกลับไปกระทำผิดซ้ำอีกฉะนั้น จึงมีความจำเป็นอย่างยิ่งที่ต้องเสริมสร้างความรู้ ความเข้าใจรวมถึงให้การสงเคราะห์และเฝ้าระวังสังคมชุมชนให้อยู่ร่วมกันได้อย่างปกติสุข
๕. วัตถุประสงค์ของโครงการ	เพื่อเตรียมความพร้อมให้ชุมชนได้รับทราบถึงผู้กระทำผิดที่จะเข้าไปพักอาศัยในชุมชน มีวิธีดูแล ให้กำลังใจ ให้การสงเคราะห์ช่วยเหลือในลักษณะบูรณาการภายในชุมชนและเฝ้าระวังการก่ออาชญากรรมซ้ำโดยใช้อุปกรณ์อิเล็กทรอนิกส์ติดตามตัว (EM) เป็นเครื่องมือ
๖. ตัวชี้วัดและค่าเป้าหมาย	ผู้กระทำผิดจากศูนย์เฝ้าระวังความปลอดภัยแก่ประชาชน (JSOC) ไม่กระทำผิดซ้ำ ภายในระยะเวลา ๑ ปีไม่น้อยกว่าร้อยละ ๘๐
๗. พื้นที่เป้าหมาย	พื้นที่จังหวัดยโสธร
๘. กิจกรรมหลัก	
๘.๑ กิจกรรมหลักที่ ๑ พัฒนาศักยภาพอาสาสมัครคุมประพฤติ และการเฝ้าระวังความปลอดภัยของชุมชนจากอาชญากรรมโดยใช้เทคโนโลยี (Electronic Monitoring : EM) จังหวัดยโสธร งบประมาณรวม ๑,๓๕๐,๐๐๐ บาท งบพัฒนาจังหวัด ๑,๓๕๐,๐๐๐ บาท งบประมาณปี ๒๕๖๖ จำนวน ๑,๓๕๐,๐๐๐ บาท งบประมาณปี ๒๕๖๗ จำนวน - บาท งบประมาณปี ๒๕๖๘ จำนวน - บาท งบประมาณปี ๒๕๖๙ จำนวน - บาท งบประมาณปี ๒๕๗๐ จำนวน - บาท ผู้รับผิดชอบ สนง.คุมประพฤติจังหวัดยโสธร	๑. สรรวจหน่วยงาน/ชุมชนที่จะเข้าร่วมโครงการ ๒. อบรมให้ความรู้ ๓. จัดตั้งคณะทำงานเฝ้าระวังความปลอดภัยฯ ในชุมชน/วางแผนการดูแล ให้กำลังใจ สงเคราะห์ผู้กระทำผิดและครอบครัว ๔. ติดตามประเมินผลโครงการฯ เป็นรายเดือนจนกว่าผู้กระทำผิดจะพ้นการคุมความประพฤติไปด้วยดี

หัวข้อ	รายละเอียด
<p>๘.๒ กิจกรรมหลักที่ ๒ ยุติธรรมเชิงรุก สร้างสุขให้ประชาชน งบประมาณรวม ๙๙๔,๖๖๐ บาท งบพัฒนาจังหวัด ๖๑๗,๔๐๐ บาท งบประมานปี ๒๕๖๖ จำนวน ๖๑๗,๔๐๐ บาท งบประมานปี ๒๕๖๗ จำนวน ๓๗๗,๒๖๐ บาท งบประมานปี ๒๕๖๘ จำนวน - บาท งบประมานปี ๒๕๖๙ จำนวน - บาท งบประมานปี ๒๕๗๐ จำนวน - บาท ผู้รับผิดชอบ สนง.ยุติธรรมจังหวัดยโสธร</p>	<ul style="list-style-type: none"> - อบรมให้ความรู้เกี่ยวกับกฎหมายเบื้องต้นและสิทธิเสรีภาพของประชาชนแก่ผู้นำชุมชน และประชาชนทั่วไป จำนวน ๙ อำเภอ ๆ ละ ๑๐๐ คน รวมทั้งหมด ๙๐๐ คน - จัดโต๊ะรับเรื่องราวร้องทุกข์ รับเรื่องไกลเกลี่ยและให้คำปรึกษาด้านกฎหมาย - ประเมินผลก่อน และหลักโครงการ
<p>๙. หน่วยงานดำเนินการ</p>	<p>สำนักงานยุติธรรมจังหวัดยโสธร/สนง.คุมประพฤติจังหวัดยโสธร</p>
<p>๑๐. ระยะเวลาในการดำเนินโครงการ</p>	<p>ปีงบประมาณ ๒๕๖๖ - ๒๕๗๐</p>
<p>๑๑. งบประมาณ</p>	<p>ปี ๒๕๖๖-๒๕๗๐ รวม ๒,๓๔๔,๖๖๐ บาท งบพัฒนาจังหวัด จำนวน ๒,๓๔๔,๖๖๐ บาท</p>
<p>๑๒. ผลผลิต (Output)</p>	<ol style="list-style-type: none"> ๑. มีคณะกรรมการระดับพื้นที่เฝ้าระวังความปลอดภัยฯ ในชุมชน ๒. ผู้กระทำความผิดพันการคุมความประพฤติด้วยดี
<p>๑๓. ผลลัพธ์จากการดำเนินโครงการ (Outcome)</p>	<p>ยกระดับคุณภาพชีวิตและชุมชนสามารถอยู่ร่วมกันได้อย่างปกติสุข</p>

หัวข้อ	รายละเอียด
๑. ชื่อโครงการสำคัญ	โครงการสร้างการรับรู้ด้านกฎหมายสู่การอำนวยความสะดวกในชุมชนอย่างยั่งยืน
๒. ชื่อแผนงาน	เพิ่มศักยภาพในการรักษาความมั่นคงภายในและความปลอดภัยในชีวิตและทรัพย์สิน
๓. แนวทางการพัฒนา	เพิ่มศักยภาพในการรักษาความมั่นคงภายในและความปลอดภัยในชีวิตและทรัพย์สิน
๔. หลักการและเหตุผล	<p>การสร้างการรับรู้ ความเข้าใจเกี่ยวกับกฎหมายและกระบวนการยุติธรรม ซึ่งมีที่มาจากปัญหาประชาชนไม่รู้กฎหมาย ทำให้ไม่ปฏิบัติตามกฎหมายหรือไม่ทราบว่าสิ่งที่กำลังกระทำเป็นสิ่งที่ผิดกฎหมาย ระเบียบต่างๆ รวมถึงการไม่รู้สิทธิที่ตัวเองพึงมีพึงได้ ไม่เคารพสิทธิของผู้อื่น รวมถึงการแก้ไขปัญหาของประชาชนเพื่อลดความขัดแย้งภายในชุมชน การอำนวยความสะดวกยุติธรรมเพื่อลดความเหลื่อมล้ำโดยการขับเคลื่อนระบบยุติธรรมชุมชนในการช่วยเหลือประชาชนด้านกฎหมายและกระบวนการยุติธรรม โดยเน้นการพัฒนาศักยภาพศูนย์ยุติธรรมชุมชนตำบลให้มีประสิทธิภาพอย่างต่อเนื่อง และกระจายศูนย์สร้างการรับรู้ด้านสิทธิต่าง ๆ และการช่วยเหลือจากภาครัฐชุมชนในระดับหมู่บ้านให้สามารถเป็นกลไกในการจัดการปัญหา และอำนวยความสะดวกยุติธรรมในรูปแบบที่ชุมชนมีส่วนร่วมเป็นเจ้าของอย่างแท้จริงโดยอาศัยกลไกการดำเนินงานของชุมชนและปรับวิถีวิธีการทำงานในการป้องกัน ยับยั้ง คลี่คลายปัญหาความขัดแย้งและอาชญากรรมในพื้นที่ รวมทั้งเพื่อให้รับทราบ และเข้าใจบทบาทภารกิจของหน่วยงานในสังกัดกระทรวงยุติธรรม เมื่อประชาชนกฎหมาย ระเบียบ ข้อบังคับ ซึ่งเป็นกติกาของสังคม จะเป็นส่วนเสริมที่ทำให้มีการปฏิบัติตามกฎหมาย ข้อพิพาทและการกระทำผิดต่างๆลดลง รวมถึงเกิดการเคารพสิทธิของผู้อื่น ซึ่งเป็นกรการยกระดับศักยภาพและคุณค่าของมนุษย์ผ่านการสร้างนวัตกรรมการสร้างการรับรู้และสังคมที่อยู่ดีมีสุข กล่าวคือ เมื่อประชาชนมีความกฎหมาย ทำให้ประชาชนไม่กระทำความผิด เคารพสิทธิของผู้อื่นความเข้าใจส่งผลให้สังคมเกิดความสงบสุข</p>
๕. วัตถุประสงค์ของโครงการ	<ol style="list-style-type: none"> ๑. เพื่อเสริมสร้างความรู้ด้านกฎหมายให้ผู้นำชุมชนและประชาชนในพื้นที่ ๒. เพื่อให้ประชาชนสามารถเข้าถึงการใช้กระบวนการยุติธรรมทางเลือกในการแก้ไขปัญหาความขัดแย้งในชุมชน ๓. เพื่อเสริมสร้างความร่วมมือระหว่างภาคีเครือข่าย หน่วยงานในสังกัดกระทรวงยุติธรรม หน่วยงานของรัฐ ภาคประชาชน และองค์กรปกครองส่วนท้องถิ่นในการให้ความรู้เรื่องการเคารพสิทธิหน้าที่ และความเสมอภาคทางกฎหมายและสิทธิมนุษยชน
๖. ตัวชี้วัดและค่าเป้าหมาย	ประชาชนได้รับการและเข้าถึงกระบวนการยุติธรรมไม่น้อยกว่าร้อยละ ๘๐

หัวข้อ	รายละเอียด
๗. พื้นที่เป้าหมาย	อำเภอเมืองยโสธร / อำเภอมหาชนะชัย / อำเภอกุฉินท /อำเภอเลิงนกทา
๘. กิจกรรมหลัก	
๘.๑ กิจกรรมหลักที่ ๑ โครงการสร้างการรับรู้ด้าน กฎหมายสู่การอำนวยความสะดวกในชุมชนอย่าง ยั่งยืน งบประมาณรวม ๗๖๘,๐๐๐ บาท <u>งบพัฒนาจังหวัด ๗๖๘,๐๐๐ บาท</u> งบประมาณปี ๒๕๖๖ จำนวน - บาท งบประมาณปี ๒๕๖๗ จำนวน - บาท งบประมาณปี ๒๕๖๘ จำนวน ๒๕๖,๐๐๐ บาท งบประมาณปี ๒๕๖๙ จำนวน ๒๕๖,๐๐๐ บาท งบประมาณปี ๒๕๗๐ จำนวน ๒๕๖,๐๐๐ บาท ผู้รับผิดชอบ สนง.ยุติธรรมจังหวัดยโสธร	สร้างการรับรู้ด้านกฎหมายสู่อำนวยความสะดวกในชุมชนอย่างยั่งยืน
๙. หน่วยงานดำเนินการ	สำนักงานยุติธรรมจังหวัดยโสธร
๑๐. ระยะเวลาในการดำเนินโครงการ	๒๕๖๖-๒๕๗๐ รวม ๒,๓๔๔,๖๖๐ บาท
๑๑. งบประมาณ	งบพัฒนาจังหวัด จำนวน ๒,๓๔๔,๖๖๐ บาท
๑๒. ผลผลิต (Output)	จำนวนประชาชนและผู้นำชุมชนที่เข้าร่วมโครงการ จำนวน ๔๐๐ คน
๑๓. ผลลัพธ์จากการดำเนินโครงการ (Outcome)	ประชาชนที่ขอรับบริการทางกฎหมาย และขอรับความช่วยเหลือ ทางกฎหมายตามสิทธิขั้นพื้นฐานระยะเวลา ๑ ปี จำนวน ๔๐๐ คน

หัวข้อ	รายละเอียด
๑. ชื่อโครงการสำคัญ	โครงการฝึกอบรมเพิ่มประสิทธิภาพและพัฒนาศักยภาพพระบรึกษาความปลอดภัยหมู่บ้าน ตำบลในการให้บริการและการรักษาความปลอดภัยในแหล่งท่องเที่ยวของชุมชน
๒. ชื่อแผนงาน	เพิ่มศักยภาพในการรักษาความมั่นคงภายในและความปลอดภัยในชีวิตและทรัพย์สิน
๓. แนวทางการพัฒนา	เพิ่มศักยภาพในการรักษาความมั่นคงภายในและความปลอดภัยในชีวิตและทรัพย์สิน
๔. หลักการและเหตุผล	<p>สถานการณ์ความมั่นคงของประเทศไทยปัจจุบันมีการเปลี่ยนแปลงและขยายขอบเขตมากขึ้น จากเดิมที่เน้นความมั่นคงของรัฐเท่านั้น ปัจจุบันภัยคุกคามต่อความมั่นคงมีมิติใหม่ๆ ซึ่งเกิดจากการพัฒนาประเทศไปสู่ความเป็นโลกาภิวัตน์ การขยายตัวและความเคลื่อนไหวของประชากร ความสัมพันธ์กับประเทศต่างๆ ในภูมิภาคก่อให้เกิดปัญหาวิกฤตด้านความมั่นคงที่ซับซ้อนเชื่อมโยงกันทุกมิติ ทั้งปัญหาความมั่นคงของรัฐและปัญหาความมั่นคงภายใน ทั้งด้านเศรษฐกิจ สังคม วัฒนธรรม ซึ่งก่อให้เกิดปัญหาตามมา เช่น ปัญหาโรคอุบัติใหม่ ปัญหาอาชญากรรม ปัญหายาเสพติด ปัญหาแรงงานต่างด้าวผิดกฎหมาย ปัญหาโจรผู้ร้าย ปัญหาสาธารณสุข อุบัติเหตุทางถนน เป็นต้น ซึ่งทุกปัญหาล้วนรุนแรงและส่งผลกระทบต่อความปลอดภัยในชีวิตและทรัพย์สินของประชาชนทั้งสิ้นสำหรับสถานการณ์ความมั่นคงภายในในพื้นที่ของจังหวัดยโสธร ได้ทวีความรุนแรงและสลับซับซ้อนขึ้นตามสถานการณ์ส่งผลให้กระตุ้นการขับเคลื่อนการพัฒนาตามวิสัยทัศน์และยุทธศาสตร์ของจังหวัดตั้งนั้น ทุกภาคส่วน ทั้งภาครัฐ เอกชน ประชาชน ต้องร่วมกันพัฒนาศักยภาพในการให้บริการและการรักษาความปลอดภัยในแหล่งท่องเที่ยวและบริการของชุมชน เพื่อยกระดับการท่องเที่ยวการบริการ และการสร้างมูลค่าเพิ่มผลิตภัณฑ์เกษตรอินทรีย์ในพื้นที่ ประชาชนเกิดความภูมิใจในการอนุรักษ์รักษาแหล่งท่องเที่ยวประจำถิ่น ให้เป็นที่รู้จักแพร่หลายโด่งดังไปทั่วโลก และเกิดความหวงแหนในทรัพยากรธรรมชาติของชุมชนอันประเมินค่ามิได้ จึงจัดทำ “โครงการฝึกอบรมเพิ่มประสิทธิภาพและพัฒนาศักยภาพพระบรึกษาความปลอดภัยหมู่บ้าน ตำบลในการให้บริการและการรักษาความปลอดภัยในแหล่งท่องเที่ยวของชุมชนเพื่อฟื้นฟูเศรษฐกิจและสังคมในพื้นที่ ขึ้น</p>
๕. วัตถุประสงค์ของโครงการ	<p>๕.๑ เพื่อแก้ไขปัญหาและฟื้นฟูเศรษฐกิจท้องถิ่นจังหวัดยโสธร ให้มีรายได้เพิ่มขึ้นจากมูลค่าด้านการท่องเที่ยว บริการ หรือผลิตภัณฑ์ทางการเกษตรและเกษตรอินทรีย์</p> <p>๕.๒ เพื่อยกระดับความปลอดภัยในชีวิตและทรัพย์สินของประชาชนนักท่องเที่ยว ผู้ประกอบการ ที่เดินทางมาในพื้นที่จังหวัดยโสธร และได้รับความสะดวกจากการเดินทาง</p> <p>๕.๓ เพื่อคุ้มครองดูแลการประกอบอาชีพและความมั่นคงของครัวเรือนเกษตรกรหรือผู้ประกอบการจากอาชญากรรมทุกประเภท เช่น ยาเสพติด ลักขโมย และความปลอดภัยจากอาชญากรรมทุกชนิด</p>

หัวข้อ	รายละเอียด
	<p>๕.๔ เพื่อพัฒนาศักยภาพระบบการรักษาความปลอดภัยหมู่บ้านในการให้บริการและการรักษาความปลอดภัยในแหล่งท่องเที่ยวของชุมชนให้สามารถรักษาความสงบเรียบร้อยได้ด้วยตนเองอย่างมีประสิทธิภาพ</p> <p>๕.๕ เพื่อเสริมสร้างความรู้ ความเข้าใจในระเบียบ กฎหมาย และพัฒนาบทบาทขีดความสามารถของผู้ปฏิบัติหน้าที่รักษาความสงบเรียบร้อยในชุมชน ให้สามารถตอบสนองความต้องการและแก้ไขปัญหาให้กับประชาชนในพื้นที่ได้อย่างมีประสิทธิภาพ</p>
<p>๖.ตัวชี้วัดและค่าเป้าหมาย</p>	<p>ตัวชี้วัด : ปัญหาอาชญากรรมในพื้นที่ ที่เกิดขึ้นในแหล่งท่องเที่ยวหรือแหล่งผลิตสินค้าและบริการของชุมชนลดลงในระดับที่ควบคุมได้</p> <p>ปัญหาอาชญากรรมในพื้นที่ ที่เกิดขึ้นในแหล่งท่องเที่ยวหรือแหล่งผลิตสินค้าและบริการของชุมชนลดลงในระดับที่ควบคุมได้</p> <p>และค่าเป้าหมายจากการดำเนินโครงการ โดยสร้างรายได้จากภาคการผลิตและภาคบริการที่ทันสมัย ในพื้นที่เป้าหมาย</p>
<p>๗. พื้นที่เป้าหมาย</p>	<p>ในเขตพื้นที่ ๙ อำเภอ ของจังหวัดยโสธร</p>
<p>๘. กิจกรรมหลัก</p>	
<p>๘.๑ กิจกรรมหลักที่ ๑ ฝึกอบรมเพิ่มประสิทธิภาพและพัฒนาศักยภาพระบบรักษาความปลอดภัยหมู่บ้าน ตำบล ในการให้บริการและการรักษาความปลอดภัยในแหล่งท่องเที่ยวของชุมชน</p> <p>งบประมาณรวม ๕,๖๐๑,๖๐๐ บาท</p> <p>งบพัฒนาจังหวัด ๕,๖๐๑,๖๐๐ บาท</p> <p>งบประมาณปี ๒๕๖๖ จำนวน ๖๑๗,๔๐๐ บาท</p> <p>งบประมาณปี ๒๕๖๗ จำนวน ๑,๔๐๐,๔๐๐ บาท</p> <p>งบประมาณปี ๒๕๖๘ จำนวน ๑,๔๐๐,๔๐๐ บาท</p> <p>งบประมาณปี ๒๕๖๙ จำนวน ๑,๔๐๐,๔๐๐ บาท</p> <p>งบประมาณปี ๒๕๗๐ จำนวน ๑,๔๐๐,๔๐๐ บาท</p> <p>ผู้รับผิดชอบ ที่ทำการปกครองจังหวัดยโสธร (กลุ่มงานความมั่นคง)</p>	<p>ฝึกอบรมเพิ่มประสิทธิภาพและพัฒนาศักยภาพระบบรักษาความปลอดภัยหมู่บ้าน ตำบลในการให้บริการและการรักษาความปลอดภัยในแหล่งท่องเที่ยวของชุมชน</p>
<p>๘.๒ กิจกรรมหลักที่ ๒ ฝึกอบรมเพิ่มประสิทธิภาพและพัฒนาศักยภาพระบบรักษาความปลอดภัยหมู่บ้าน ตำบล ในการให้บริการและการรักษาความปลอดภัยในแหล่งท่องเที่ยวของชุมชน</p> <p>งบประมาณรวม ๒,๐๓๕,๔๔๐ บาท</p> <p>งบพัฒนาจังหวัด ๒,๐๓๕,๔๔๐ บาท</p> <p>งบประมาณปี ๒๕๖๖ จำนวน - บาท</p> <p>งบประมาณปี ๒๕๖๗ จำนวน ๕๐๘,๘๖๐ บาท</p> <p>งบประมาณปี ๒๕๖๘ จำนวน ๕๐๘,๘๖๐ บาท</p> <p>งบประมาณปี ๒๕๖๙ จำนวน ๕๐๘,๘๖๐ บาท</p> <p>งบประมาณปี ๒๕๗๐ จำนวน ๕๐๘,๘๖๐ บาท</p> <p>ผู้รับผิดชอบ ที่ทำการปกครองจังหวัดยโสธร (กลุ่มงานความมั่นคง)</p>	<p>ตั้งจุดตรวจ/จุดบริการประชาชนและจัดชุดรักษาความปลอดภัยหมู่บ้านดูแลรักษาความปลอดภัยแก่นักท่องเที่ยวในแหล่งท่องเที่ยวของชุมชน</p>

หัวข้อ	รายละเอียด
๙. หน่วยงานดำเนินการ	ที่ทำการปกครองจังหวัด และที่ทำการปกครองอำเภอ
๑๐. ระยะเวลาในการดำเนินโครงการ	ภายในปีงบประมาณที่ได้รับอนุมัติ
๑๑. งบประมาณ	ปี ๒๕๖๖-๒๕๗๐ รวม ๗,๖๓๗,๐๔๐ บาท งบพัฒนาจังหวัด จำนวน ๗,๖๓๗,๐๔๐ บาท
๑๒. ผลผลิต (Output)	๑๒.๑ แหล่งท่องเที่ยว สินค้า และบริการในชุมชนของจังหวัดยโสธรมีความปลอดภัยในชีวิตและทรัพย์สินเพิ่มขึ้นจำนวน ๙ พื้นที่ (Area) ๑๒.๒ ผู้ปฏิบัติหน้าที่รักษาความสงบเรียบร้อยและชุดรักษาความปลอดภัยหมู่บ้าน (ชรบ.) ได้รับการฝึกอบรมทบทวน มีความพร้อมปฏิบัติหน้าที่ จำนวน ๙๐๐ นาย
๑๓. ผลลัพธ์จากการดำเนินโครงการ (Outcome)	๑๓.๑ ชุมชนได้รับการแก้ไขปัญหาและฟื้นฟูเศรษฐกิจของท้องถิ่น ให้มีรายได้เพิ่มขึ้นจากมูลค่าด้านการท่องเที่ยว บริการ และผลิตผลทางการเกษตร ๑๓.๒ ประชาชน นักท่องเที่ยว ผู้ประกอบการ ที่เดินทางมาในพื้นที่จังหวัดยโสธร ได้รับความสะดวกในการเดินทางและความปลอดภัยในชีวิตและทรัพย์สิน ๑๓.๓ คริวเรือนเกษตรกรและผู้ประกอบการในพื้นที่จังหวัดยโสธร ได้รับความคุ้มครองดูแลความปลอดภัยจากอาชญากรรมทุกประเภท ๑๓.๔ ชุดรักษาความปลอดภัยหมู่บ้านมีศักยภาพในให้บริการและการรักษาความในแหล่งท่องเที่ยวของชุมชนได้ด้วยตนเองอย่างมีประสิทธิภาพ ๑๓.๕ ชุดรักษาความปลอดภัยหมู่บ้าน มีความรู้ ความเข้าใจในระเบียบ กฎหมาย สามารถตอบสนองความต้องการและแก้ไขปัญหาให้กับประชาชนในพื้นที่ได้อย่างมีประสิทธิภาพ

หัวข้อ	รายละเอียด
๑. ชื่อโครงการสำคัญ	โครงการพัฒนาศักยภาพชุดคุ้มครองตำบล เพื่อเพิ่มศักยภาพในการรักษาความมั่นคงภายในและความปลอดภัยในชีวิตและทรัพย์สินช่วงเทศกาลงานประเพณีบุญบั้งไฟจังหวัดยโสธร
๒. ชื่อแผนงาน	เพิ่มศักยภาพในการรักษาความมั่นคงภายในและความปลอดภัยในชีวิตและทรัพย์สิน
๓. แนวทางการพัฒนา	เพิ่มศักยภาพในการรักษาความมั่นคงภายในและความปลอดภัยในชีวิตและทรัพย์สิน
๔. หลักการและเหตุผล	<p>สถานการณ์ความมั่นคงของประเทศไทยปัจจุบันมีการเปลี่ยนแปลง และขยายขอบเขตมากขึ้น จากเดิมที่เน้นความมั่นคงของรัฐเท่านั้น ปัจจุบันภัยคุกคามต่อความมั่นคงมีมิติใหม่ๆ ซึ่งเกิดจากการพัฒนาประเทศไปสู่ความเป็นโลกาภิวัตน์ การขยายตัวและความเคลื่อนไหวของประชากร ความสัมพันธ์กับประเทศต่างๆ ในภูมิภาคก่อให้เกิดปัญหาวิกฤตด้านความมั่นคงที่ซับซ้อนเชื่อมโยงกันทุกมิติ ทั้งปัญหาความมั่นคงของรัฐและปัญหาความมั่นคงภายใน ทั้งด้านเศรษฐกิจ สังคม วัฒนธรรม ซึ่งก่อให้เกิดปัญหาตามมา เช่น ปัญหาโรคอุบัติใหม่ ปัญหาอาชญากรรม ปัญหายาเสพติด ปัญหาแรงงานต่างด้าวผิดกฎหมาย ปัญหาโจรผู้ร้าย ปัญหาสาธารณสุข อุบัติเหตุทางถนน เป็นต้น ซึ่งทุกปัญหาล้วนรุนแรงและส่งผลกระทบต่อความปลอดภัยในชีวิตและทรัพย์สินของประชาชนทั้งสิ้นสำหรับสถานการณ์ความมั่นคงภายในในพื้นที่ของจังหวัดยโสธร ได้ทวีความรุนแรงและสลับซับซ้อนขึ้นตามสถานการณ์ส่งผลให้จุดรั้งการขับเคลื่อนการพัฒนาตามวิสัยทัศน์และยุทธศาสตร์ของจังหวัดตั้งนั้น ทุกภาคส่วน ทั้งภาครัฐ เอกชน ประชาชน ต้องร่วมกันพัฒนาศักยภาพในการให้บริการและการรักษาความปลอดภัยในแหล่งท่องเที่ยวและบริการของชุมชน เพื่อยกระดับการท่องเที่ยวในพื้นที่ โดย บุญบั้งไฟ เป็นประเพณีหนึ่งของภาคอีสานของประเทศไทย ตลอดจนประเทศลาวโดยมีที่มาจากนิทานพื้นบ้านเรื่องพญาคนคอก เรื่องผาแดงนางไอ่ ซึ่งในนิทานพื้นบ้านดังกล่าวได้กล่าวถึง การที่ชาวบ้านได้จัดงานบุญบั้งไฟขึ้นเพื่อเป็นการบูชา พญาแถน หรือเทพวัสสกาลเทพบุตร ซึ่งชาวบ้านมีความเชื่อว่า พระยาแถนมีหน้าที่คอยดูแลให้ฝนตกถูกต้องตามฤดูกาล และมีความชื่นชอบไฟเป็นอย่างมาก หากหมู่บ้านใดไม่จัดทำกรจัดงานบุญบั้งไฟบูชา ฝนก็จะไม่ตกถูกต้องตามฤดูกาล อาจก่อให้เกิดภัยพิบัติกับหมู่บ้านได้ โดยทั้งนี้ การจัดงานประเพณีบุญบั้งไฟ ของ จังหวัดยโสธร ได้รับการสนับสนุนจากการท่องเที่ยวแห่งประเทศไทย ในการประชาสัมพันธ์งานประเพณี ให้เป็นที่รู้จักแก่ชาวไทย และต่างประเทศ นับแต่ ปี ๒๕๒๓ ซึ่ง งานประเพณีบุญบั้งไฟจังหวัดยโสธร จะจัดขึ้นในวันเสาร์ อาทิตย์ สัปดาห์ที่สอง ของเดือนพฤษภาคม ในทุกปี โดยในงานประเพณีบุญบั้งไฟ จะมีกิจกรรม</p>

หัวข้อ	รายละเอียด
	<p>หลายอย่าง ตั้งแต่การจัดขบวนแห่บั้งไฟ การแข่งบั้งไฟ และการละเล่นต่างๆ ที่แสดงถึงวิถีชีวิตของคนในท้องถิ่น เช่น การทอดแหหาปลา การสักส้อม ขบวนแข่งแต่งกายสวยงามแบบโบราณ แข่งเป็นกาพย์ให้คติธรรมตามหลักพระพุทธศาสนาอันงดงามทั้งนี้ ในงานที่จัดของจังหวัดยโสธรยังมีความโดดเด่น ในวันก่อนแห่ หมู่บ้าน/ชุมชนมีการรวมตัว เตรียมงานซ่อมฟ่อนรำ ทำบั้งไฟสวยงาม บั้งไฟโบราณ ทำบั้งไฟเพื่อจุดบูชาพญาแถน และมีการประกวดกองเชียร์ จำนวนมาก รวมทั้ง วันแห่บั้งไฟ จะมีขบวนบั้งไฟแบบโบราณ และการรำแข่งแบบโบราณ จาก ทั้ง ๙ อำเภอของจังหวัดยโสธร เข้าร่วมด้วยประชาชนชายโสธรเกิดความภูมิใจในการอนุรักษ์ประเพณีบุญบั้งไฟซึ่งเป็นที่ยึดแพร่หลายโด่งดังไปทั่วโลก เพื่อเป็นการสร้างความเชื่อมั่นให้กับนักท่องเที่ยว ทั้งชาวไทยและชาวต่างชาติที่มาเที่ยวชมงาน ประเพณีบุญบั้งไฟจังหวัดยโสธร เกิดการหมุนเวียนของเศรษฐกิจชุมชน สร้างงานสร้างรายได้ให้กับประชาชนในพื้นที่ ประชาชนมีรายได้เพิ่มขึ้นจากมูลค่าด้านการท่องเที่ยว บริการหรือผลิตผลทางการเกษตรและเกษตรอินทรีย์ จึงจัดทำ “โครงการพัฒนาศักยภาพชุดคุ้มครองตำบล เพื่อเพิ่มศักยภาพในการรักษาความมั่นคงภายในและความปลอดภัยในชีวิตและทรัพย์สินช่วงเทศกาลงานประเพณีบุญบั้งไฟจังหวัดยโสธร” ขึ้น</p>
<p>๕. วัตถุประสงค์ของโครงการ</p>	<p>๕.๑ เพื่อยกระดับความปลอดภัยในชีวิตและทรัพย์สินของประชาชน นักท่องเที่ยว ผู้ประกอบการ ที่เดินทางมาในพื้นที่จังหวัดยโสธร และได้รับความสะดวกและความปลอดภัยจากการเดินทาง</p> <p>๕.๒ เพื่อคุ้มครองดูแลการประกอบอาชีพและความมั่นคงปลอดภัยของนักท่องเที่ยวและผู้ประกอบการจากอาชญากรรมทุกประเภท เช่น ยาเสพติด ลักขโมย และความปลอดภัยจากอาชญากรรมทุกชนิด</p> <p>๕.๓ เพื่อพัฒนาศักยภาพชุดคุ้มครองตำบลในการให้บริการและการรักษาความปลอดภัยในช่วงเทศกาลงานประเพณีบุญบั้งไฟจังหวัดยโสธร ให้สามารถรักษาความสงบเรียบร้อยได้ด้วยตนเองอย่างมีประสิทธิภาพ</p> <p>๕.๔ เพื่อเสริมสร้างความรู้ ความเข้าใจในระเบียบ กฎหมาย และพัฒนาบทบาทขีดความสามารถของชุดคุ้มครองตำบลในการรักษาความสงบเรียบร้อยในชุมชน ให้สามารถตอบสนองความต้องการและแก้ไขปัญหาให้กับประชาชนในพื้นที่ได้อย่างมีประสิทธิภาพ</p>

หัวข้อ	รายละเอียด
๖. ตัวชี้วัดและค่าเป้าหมาย	ตัวชี้วัด : ปัญหาอาชญากรรมในพื้นที่ ไม่เกิดขึ้นในช่วงเทศกาล ประเพณีบุญบั้งไฟจังหวัดยโสธร และค่าเป้าหมายจากการดำเนินโครงการ จังหวัดยโสธร เกิด การหมุนเวียนของเศรษฐกิจชุมชน สร้างงานสร้างรายได้ให้กับ ประชาชนในพื้นที่ ประชาชนมีรายได้เพิ่มขึ้นจากมูลค่าด้านการ ท่องเที่ยว บริการหรือผลิตผลทางการเกษตรและเกษตรอินทรีย์
๗. พื้นที่เป้าหมาย	ในเขตพื้นที่ ๗๙ ตำบล ของจังหวัดยโสธร
๘. กิจกรรมหลัก	
๘.๑ กิจกรรมหลักที่ ๑ ฝึกอบรมพัฒนาศักยภาพชุด คุ่มครองตำบล เพื่อเพิ่มศักยภาพในการรักษาความมั่นคง ภายในและความปลอดภัยในชีวิตและทรัพย์สินช่วง เทศกาลงานประเพณีบุญบั้งไฟจังหวัดยโสธร งบประมาณรวม ๑,๖๘๐,๐๐๐ บาท <u>งบพัฒนาจังหวัด ๑,๖๘๐,๐๐๐ บาท</u> งบประมาณปี ๒๕๖๖ จำนวน - บาท งบประมาณปี ๒๕๖๗ จำนวน ๔๒๐,๐๐๐ บาท งบประมาณปี ๒๕๖๘ จำนวน ๔๒๐,๐๐๐ บาท งบประมาณปี ๒๕๖๙ จำนวน ๔๒๐,๐๐๐ บาท งบประมาณปี ๒๕๗๐ จำนวน ๔๒๐,๐๐๐ บาท ผู้รับผิดชอบ ที่ทำการปกครองจังหวัดยโสธร (กลุ่มงานความมั่นคง)	ฝึกอบรมพัฒนาศักยภาพชุดคุ้มครองตำบล เพื่อเพิ่มศักยภาพใน การรักษาความมั่นคงภายในและความปลอดภัยในชีวิตและ ทรัพย์สินช่วงเทศกาลงานประเพณีบุญบั้งไฟจังหวัดยโสธร
๘.๒ กิจกรรมหลักที่ ๒ ฝึกอบรมพัฒนาศักยภาพชุด คุ่มครองตำบล เพื่อเพิ่มศักยภาพในการรักษาความมั่นคง ภายในและความปลอดภัยในชีวิตและทรัพย์สินช่วง เทศกาลงานประเพณีบุญบั้งไฟจังหวัดยโสธร งบประมาณรวม ๑,๒๖๔,๐๐๐ บาท <u>งบพัฒนาจังหวัด ๑,๒๖๔,๐๐๐ บาท</u> งบประมาณปี ๒๕๖๖ จำนวน - บาท งบประมาณปี ๒๕๖๗ จำนวน ๓๑๖,๐๐๐ บาท งบประมาณปี ๒๕๖๘ จำนวน ๓๑๖,๐๐๐ บาท งบประมาณปี ๒๕๖๙ จำนวน ๓๑๖,๐๐๐ บาท งบประมาณปี ๒๕๗๐ จำนวน ๓๑๖,๐๐๐ บาท ผู้รับผิดชอบ ที่ทำการปกครองจังหวัดยโสธร (กลุ่มงานความมั่นคง)	ชุดคุ้มครองตำบล (ชคต.) ลาดตระเวรรักษาความปลอดภัยใน ตำบล ในช่วงเทศกาลประเพณีบุญบั้งไฟ สัปดาห์ละ ๒ ครั้ง
๙. หน่วยงานดำเนินการ	ที่ทำการปกครองจังหวัด และที่ทำการปกครองอำเภอ
๑๐. ระยะเวลาในการดำเนินโครงการ	ภายในปีงบประมาณที่ได้รับอนุมัติ
๑๑. งบประมาณ	ปี ๒๕๖๖-๒๕๗๐ รวม ๒,๙๔๔,๐๐๐บาท งบพัฒนาจังหวัด จำนวน ๒,๙๔๔,๐๐๐บาท
๑๒. ผลผลิต (Output)	๑๒.๒ ผู้ปฏิบัติหน้าที่รักษาความสงบเรียบร้อยและชุดคุ้มครอง ตำบล (ชคต.) ได้รับการฝึกอบรมพัฒนาศักยภาพให้มีความ พร้อมปฏิบัติหน้าที่ จำนวน ๘๐๐คน

หัวข้อ	รายละเอียด
	๑๒.๑ ปัญหาอาชญากรรมในพื้นที่ ไม่เกิดขึ้นในช่วงเทศกาล ประเพณีบุญบั้งไฟจังหวัดยโสธร
๑๓.ผลลัพธ์จากการดำเนินโครงการ (Outcome)	<p>๑๓.๑ ชุมชนให้มีรายได้เพิ่มขึ้นจากมูลค่าด้านการท่องเที่ยว บริการ และผลิตผลทางการเกษตร</p> <p>๑๓.๒ ประชาชน นักท่องเที่ยว ผู้ประกอบการ ที่เดินทางมาในพื้นที่จังหวัดยโสธร ได้รับความสะดวกในการเดินทางและความปลอดภัยในชีวิตและทรัพย์สิน</p> <p>๑๓.๓ นักท่องเที่ยวและผู้ประกอบการในพื้นที่จังหวัดยโสธร ได้รับความคุ้มครองดูแลความปลอดภัยจากอาชญากรรมทุกประเภท</p> <p>๑๓.๔ ชุดคุ้มครองตำบลมีศักยภาพในให้บริการและการรักษาความปลอดภัยในช่วงเทศกาลงานประเพณีบุญบั้งไฟจังหวัดยโสธร ให้สามารถรักษาความสงบเรียบร้อยได้ด้วยตนเองอย่างมีประสิทธิภาพ</p> <p>๑๓.๕ ชุดคุ้มครองตำบล มีความรู้ ความเข้าใจในระเบียบกฎหมาย สามารถตอบสนองความต้องการและแก้ไขปัญหาให้กับประชาชนในพื้นที่ได้อย่างมีประสิทธิภาพ</p>

หัวข้อ	รายละเอียด
๑. ชื่อโครงการสำคัญ	โครงการพัฒนาศักยภาพพนักงานเจ้าหน้าที่ตามกฎหมายว่าด้วยการควบคุมน้ำมันเชื้อเพลิง
๒. ชื่อแผนงาน	เพิ่มศักยภาพในการรักษาความมั่นคงภายในและความปลอดภัยในชีวิตและทรัพย์สิน
๓. แนวทางการพัฒนา	เพิ่มศักยภาพในการรักษาความมั่นคงภายในและความปลอดภัยในชีวิตและทรัพย์สิน
๔. หลักการและเหตุผล	<p>ตามแผนพัฒนาจังหวัดยโสธร (พ.ศ. ๒๕๖๖ -๒๕๗๐) ได้กำหนดประเด็นการพัฒนาที่ ๓ : ยกระดับคุณภาพชีวิต เสริมสร้างความเข้มแข็งและความมั่นคงของครอบครัว ชุมชนและสังคม โดยมีแนวทางการพัฒนาที่ ๖ เพิ่มศักยภาพในการรักษาความมั่นคงภายในและความปลอดภัยในชีวิตและทรัพย์สิน สำนักงานพลังงานจังหวัดยโสธร ผู้ได้รับมอบหมายภารกิจ ในการกำกับดูแลและส่งเสริมการดำเนินงานด้านความปลอดภัยและสิ่งแวดล้อมของภารกิจน้ำมันเชื้อเพลิง จึงต้องพิจารณาในด้านความปลอดภัยของสถานประกอบกิจการน้ำมันเชื้อเพลิง</p> <p>ที่ผ่านมากรมธุรกิจพลังงานได้มอบหมายให้องค์กรปกครองส่วนท้องถิ่นเป็นผู้รับแจ้งและอนุญาตการประกอบกิจการน้ำมันเชื้อเพลิงโดยมีสำนักงานพลังงานจังหวัดยโสธรเป็นผู้ให้คำปรึกษาและพบกับปัญหาในด้านองค์ความรู้ของพนักงานเจ้าหน้าที่ขององค์กรปกครองส่วนท้องถิ่น ทำให้การปฏิบัติงานล่าช้า ไม่เป็นไปตามแบบแผนที่กำหนด ประกอบกับกรมธุรกิจพลังงาน ไม่ได้มีงบประมาณในการจัดอบรมเชิงปฏิบัติการแก่พนักงานเจ้าหน้าที่องค์กรปกครองส่วนท้องถิ่นโดยตรง จึงทำให้ขาดการพัฒนาองค์ความรู้พนักงานเจ้าหน้าที่องค์กรปกครองส่วนท้องถิ่น</p> <p>ดังนั้นการให้ความรู้พนักงานเจ้าหน้าที่ขององค์กรปกครองส่วนท้องถิ่นจึงมีความจำเป็นเพื่อประโยชน์ในการปฏิบัติงานได้อย่างรวดเร็ว ถูกต้อง ทำให้เกิดความปลอดภัยในชีวิตและทรัพย์สินต่อไป</p>
๕. วัตถุประสงค์ของโครงการ	<p>เพื่อเพิ่มศักยภาพของพนักงานเจ้าหน้าที่ตามกฎหมายว่าด้วยการควบคุมน้ำมันเชื้อเพลิง ในด้าน</p> <ol style="list-style-type: none"> ๑) การตรวจตราสถานประกอบกิจการน้ำมันเชื้อเพลิง ๒) การรับแจ้ง/การอนุญาต การประกอบกิจการควบคุม น้ำมันเชื้อเพลิง ๓) การดำเนินคดีส่วนประกอบกิจการน้ำมันเชื้อเพลิง
๖. ตัวชี้วัดและค่าเป้าหมาย	จำนวนผู้ผ่านการสอบการพัฒนาศักยภาพ ไม่น้อยกว่าร้อยละ ๘๐
๗. พื้นที่เป้าหมาย	สถานที่เอกชนในจังหวัดยโสธร

หัวข้อ	รายละเอียด
๘. กิจกรรมหลัก	
<p>๘.๑ กิจกรรมหลักที่ ๑ อบรมเชิงปฏิบัติการให้ความรู้พนักงานเจ้าหน้าที่ตามกฎหมายว่าด้วยการควบคุมน้ำมันเชื้อเพลิง</p> <p>งบประมาณรวม ๘๐,๐๐๐ บาท</p> <p><u>งบพัฒนาจังหวัด ๘๐,๐๐๐ บาท</u></p> <p>งบประมาณปี ๒๕๖๖ จำนวน - บาท</p> <p>งบประมาณปี ๒๕๖๗ จำนวน - บาท</p> <p>งบประมาณปี ๒๕๖๘ จำนวน ๘๐,๐๐๐ บาท</p> <p>งบประมาณปี ๒๕๖๙ จำนวน - บาท</p> <p>งบประมาณปี ๒๕๗๐ จำนวน - บาท</p> <p>ผู้รับผิดชอบ สำนักงานพลังงานจังหวัดยโสธร</p>	<p>อบรมให้ความรู้พนักงานเจ้าหน้าที่ตามกฎหมายว่าด้วยการควบคุมน้ำมันเชื้อเพลิง เพื่อให้พนักงานเจ้าหน้าที่ขององค์กรปกครองส่วนท้องถิ่นเกิดองค์ความรู้ เป็นประโยชน์ในการปฏิบัติงานได้อย่างรวดเร็ว ถูกต้อง ทำให้เกิดความปลอดภัยในชีวิตและทรัพย์สินต่อไป</p>
๙. หน่วยงานดำเนินการ	สำนักงานพลังงานจังหวัดยโสธร
๑๐. ระยะเวลาในการดำเนินโครงการ	ตุลาคม ๒๕๖๖ - กันยายน ๒๕๖๗
๑๑. งบประมาณ	<p>งบประมาณรวม ปีงบประมาณ ๒๕๖๖ - ๒๕๗๐</p> <p>รวม ๘๐,๐๐๐ บาท</p> <p>งบพัฒนาจังหวัด จำนวน ๘๐,๐๐๐ บาท</p>
๑๒. ผลผลิต (Output)	ระบุผลผลิตของโครงการ
๑๓. ผลลัพธ์จากการดำเนินโครงการ (Outcome)	จำนวนการเกิดอุบัติเหตุในสถานประกอบกิจการน้ำมันเชื้อเพลิงเป็นศูนย์

แบบ จ.๑-๑
(Project Brief รายโครงการ)

แบบฟอร์มโครงการแบบย่อ (Project Brief) ของโครงการสำคัญภายใต้งบประมาณของจังหวัด

หัวข้อ	รายละเอียด
๑. ชื่อโครงการสำคัญ	โครงการการบริหารจัดการทรัพยากรธรรมชาติและสิ่งแวดล้อม
๒. ชื่อแผนงาน	เพิ่มประสิทธิภาพการบริหารจัดการทรัพยากรธรรมชาติและสิ่งแวดล้อม
๓. แนวทางการพัฒนา	เพิ่มประสิทธิภาพการบริหารจัดการทรัพยากรธรรมชาติและสิ่งแวดล้อม
๔. หลักการและเหตุผล	จังหวัดยโสธร มียุทธศาสตร์การพัฒนาจังหวัด โดยมุ่งหวังเป็น “ยโสธรเมืองเกษตรอินทรีย์ เมืองแห่งวิถีอีสาน” เพื่อผลักดันให้ภาคประชาสังคมมีการดำเนินชีวิตตามแนวทางเศรษฐกิจพอเพียง โดยมุ่งหวังให้ชุมชนมีสภาพแวดล้อมและคุณภาพชีวิตที่ดี ไม่ว่าจะเป็นในเรื่องของการวางผังเมือง การจัดระเบียบชุมชน การจัดการคุณภาพสิ่งแวดล้อม ให้สอดคล้องกับศักยภาพของพื้นที่ สามารถป้องกัน รักษา และฟื้นฟูคุณภาพสิ่งแวดล้อมให้ดีขึ้น
๕. วัตถุประสงค์ของโครงการ	๑. เพื่อบริหารจัดการทรัพยากรธรรมชาติและสิ่งแวดล้อมของจังหวัดยโสธรแบบบูรณาการอย่างยั่งยืน ๒. เพื่ออนุรักษ์ ฟื้นฟู ทรัพยากรธรรมชาติและสิ่งแวดล้อมของจังหวัดยโสธรให้มีความอุดมสมบูรณ์ และมีความหลากหลายทางชีวภาพ
๖. ตัวชี้วัดและค่าเป้าหมาย	๑. ร้อยละพื้นที่ป่าไม้ในเขตป่าสงวนแห่งชาติและป่าอนุรักษ์ที่ยังคงมีสภาพป่าสมบูรณ์ ได้รับการดูแลรักษาให้คงสภาพป่า (ร้อยละ ๑๐๐) ๒. จำนวนพื้นที่สีเขียวเพิ่มขึ้น ๑,๐๐๐ ไร่/ปี ๓. คุณภาพสิ่งแวดล้อมของจังหวัดยโสธรอยู่ในเกณฑ์ดี
๗. พื้นที่เป้าหมาย	พื้นที่จังหวัดยโสธร
๘. กิจกรรมหลัก	
๘.๑ กิจกรรมหลักที่ ๑ ส่งเสริมการปลูกต้นไม้และการบำรุงรักษา งบประมาณ : ๔๑,๖๖๖,๖๐๐ บาท งบพัฒนาจังหวัด : ๙,๒๒๐,๖๐๐ บาท - งบประมาณปี ๒๕๖๖ จำนวน ๓,๖๖๖,๖๐๐ บาท - งบประมาณปี ๒๕๖๗ จำนวน ๑,๔๕๖,๔๕๐ บาท - งบประมาณปี ๒๕๖๘ จำนวน ๑,๓๖๕,๘๕๐ บาท - งบประมาณปี ๒๕๖๙ จำนวน ๑,๓๖๕,๘๕๐ บาท - งบประมาณปี ๒๕๗๐ จำนวน ๑,๓๖๕,๘๕๐ บาท	งบพัฒนาจังหวัด ๑. สร้างธนาคารอาหารชุมชนและพืชสมุนไพร ในพื้นที่จังหวัดยโสธร ๒. จัดกิจกรรมรณรงค์ประชาสัมพันธ์ การปลูกต้นไม้ เนื่องในวันสำคัญในพื้นที่จังหวัดยโสธร จำนวน ๔ ครั้ง ๓. ฝึกอบรมส่งเสริมและพัฒนาเครือข่ายป่าไม้ตามแนวพระราชดำริ ให้กับเครือข่ายป่าชุมชนของจังหวัดยโสธร จำนวน ๑ รุ่น ๔. จัดหากล้าไม้วงศ์ยางพาราเชื้อเห็ดไมคอร์ไรซาเพื่อแจกจ่ายประชาชนในพื้นที่จังหวัดยโสธร ๕. ส่งเสริมการเพิ่มพื้นที่สีเขียวในพื้นที่เกษตร

หัวข้อ	รายละเอียด
<p>งบองค์กรปกครองส่วนท้องถิ่น : ๓๒,๔๔๖,๐๐๐ บาท</p> <ul style="list-style-type: none"> - งบประมาณปี ๒๕๖๖ จำนวน ๖,๓๓๐,๐๐๐ บาท - งบประมาณปี ๒๕๖๗ จำนวน ๖,๕๓๐,๐๐๐ บาท - งบประมาณปี ๒๕๖๘ จำนวน ๖,๙๒๖,๐๐๐ บาท - งบประมาณปี ๒๕๖๙ จำนวน ๖,๓๓๐,๐๐๐ บาท - งบประมาณปี ๒๕๗๐ จำนวน ๖,๓๓๐,๐๐๐ บาท <p>ผู้รับผิดชอบ : สนง.ทสจ.ยส./ อำเภอมหาชนะชัย/อำเภอป่าติ้ว</p> <p>หน่วยงานที่เกี่ยวข้อง: อำเภอ อปท. และ หน่วยงานสังกัด ทส. ในพื้นที่จังหวัดยโสธร</p>	<p>งบ อปท.</p> <p><u>อำเภอมหาชนะชัย</u></p> <ol style="list-style-type: none"> ๑. โครงการปลูกต้นไม้ เพื่อเพิ่มพื้นที่สีเขียว ในเทศบาลตำบลฟ้าหยาด ๒. โครงการปลูกป่าชุมชนเฉลิมพระเกียรติท้องถิ่นรวมไทยใจภักดิ์รักพื้นที่สีเขียว ๓. โครงการปลูกป่าชุมชนในพื้นที่สาธารณะ ๔. โครงการปลูกต้นไม้ตามพระราชเสาวนีย์ ๕. โครงการปลูกป่าอันเนื่องมาจากพระราชดำริและพระราชเสาวนีย์ ๖. โครงการหนึ่งชุมชนหนึ่งป่าสีเขียว <p><u>อำเภอเมืองยโสธร</u></p> <ol style="list-style-type: none"> ๑. ปลูกต้นไม้ ๒. ปลูกต้นไม้เพิ่มพื้นที่สีเขียว <p><u>อำเภอป่าติ้ว</u></p> <ol style="list-style-type: none"> ๑. โครงการปลูกป่าเฉลิมพระเกียรติ งบประมาณ ๕๐,๐๐๐ บาท ๒. โครงการปลูกป่าเฉลิมพระเกียรติ งบประมาณ ๑๕๐,๐๐๐ บาท <p><u>ปีงบประมาณ ๒๕๖๘</u></p> <p><u>อำเภอค้อวัง</u></p> <ol style="list-style-type: none"> ๑.โครงการปรับเขตที่สาธารณะป่าช้าเก่าหมู่ ๒ งบประมาณ ๓๐,๐๐๐ บาท ๒.โครงการส่งเสริมการปลูกป่าชุมชน ป่าที่สาธารณะ งบประมาณ ๒๐๐,๐๐๐ บาท ๓.โครงการกำจัดวัชพืชและผักตบชวา งบประมาณ ๕๐,๐๐๐ บาท ๔.โครงการปลูกหญ้าแฝก งบประมาณ ๑๑,๐๐๐ บาท ๕.โครงการปลูกต้นไม้เฉลิมพระเกียรติฯ งบประมาณ ๓๐,๐๐๐ บาท ๖.โครงการอบรมรักษาสีสิ่งแวดล้อมเพิ่มพื้นที่สีเขียวเทศบาลตำบลค้อวัง งบประมาณ ๔๐,๐๐๐ บาท ๔.โครงการปลูกป่าชุมชนปลูกไม้ใช้สอย ไม้โตเร็ว งบประมาณ ๔๐,๐๐๐ บาท ๘.โครงการฝึกอบรมอาสาสมัครอนุรักษ์ทรัพยากรธรรมชาติและสิ่งแวดล้อม งบประมาณ ๒๐,๐๐๐ บาท ๙.โครงการท้องถิ่นไทยรวมใจภักดิ์รักพื้นที่สีเขียว งบประมาณ ๒๐,๐๐๐ บาท <p><u>อำเภอคำเขื่อนแก้ว</u></p> <ol style="list-style-type: none"> ๑.โครงการอนุรักษ์แหล่งน้ำและ ป่าไม้ ปลูกป่าเฉลิมพระเกียรติ “จิตอาสาสร้างป่า รักน้ำ” งบประมาณ ๕๐,๐๐๐ บาท ๒.โครงการอนุรักษ์พันธุกรรมพืช อันเนื่องมาจากพระราชดำริสมเด็จพระเทพรัตนราชสุดาฯ สยามบรมราชกุมารี งบประมาณ ๕๐,๐๐๐ บาท ๔.โครงการอนุรักษ์พันธุกรรมพืชอันเนื่องมาจากพระราชดำริ (อพ.สพ) งบประมาณ ๓๐,๐๐๐ บาท

หัวข้อ	รายละเอียด
	<p>๕.โครงการก่อสร้างระบบบำบัดสิ่งปฏิกูลแบบ่อทรายกรอง งบประมาณ ๔๙๙,๙๐๐บาท</p> <p>๖.โครงการเฉลิมพระเกียรติฯ รักษน้ำ รักษาป่า รักษาแผ่นดิน งบประมาณ ๒๖,๐๐๐บาท</p> <p><u>อำเภอป่าต้ว</u></p> <p>๑.โครงการพัฒนาและปรับปรุงภูมิทัศน์หนองห้าง บ้านโพธิ์ไทร หมู่ที่ ๙ งบประมาณ ๕๐๐,๐๐๐ บาท</p>
<p>๘.๒ กิจกรรมหลักที่ ๒ กิจกรรมอนุรักษ์และฟื้นฟูพื้นที่บริเวณป่าบุงป่าทาม</p> <p>งบประมาณ : ๙๖๗,๘๐๐ บาท</p> <p>งบพัฒนาจังหวัด : ๙๖๗,๘๐๐ บาท</p> <ul style="list-style-type: none"> - งบประมาณปี ๒๕๖๖ จำนวน ๔๙๕,๐๐๐ บาท - งบประมาณปี ๒๕๖๗ จำนวน ๔๗๒,๘๐๐ บาท - งบประมาณปี ๒๕๖๘ จำนวน - บาท - งบประมาณปี ๒๕๖๙ จำนวน - บาท - งบประมาณปี ๒๕๗๐ จำนวน - บาท <p>งบกรม/กระทรวง : -</p> <p>งบองค์กรปกครองส่วนท้องถิ่น : -</p> <p>ผู้รับผิดชอบ: สนง.ทสจ.ยส.</p> <p>หน่วยงานที่เกี่ยวข้อง: หน่วยงานสังกัด ทส.ในพื้นที่จังหวัดยโสธร</p>	<p><u>งบพัฒนาจังหวัด</u></p> <p>ส่งเสริมพัฒนา การอนุรักษ์ ประชาสัมพันธ์ โดยการมีส่วนร่วมทุกภาคส่วน ส่งเสริมการศึกษาเรียนรู้การอนุรักษ์และฟื้นฟูทรัพยากรธรรมชาติ เพื่อสร้างสมดุลทางธรรมชาติทั้งยังเป็นแหล่งอาหารพืชผักในการเก็บหาของป่าเพื่อยังชีพ ลดรายจ่ายครัวเรือนรวมถึงฟื้นฟูและพัฒนาให้สิ่งแวดล้อมของชุมชนมีสภาพดีขึ้นบริเวณป่าบุงป่าทาม</p>
<p>๘.๓ กิจกรรมหลักที่ ๓ กิจกรรมอนุรักษ์และฟื้นฟูพื้นที่บริเวณ ป่าอนุรักษ์</p> <p>งบประมาณ : ๔๗๐,๐๐๐ บาท</p> <p>งบพัฒนาจังหวัด : ๔๕๐,๐๐๐ บาท</p> <ul style="list-style-type: none"> - งบประมาณปี ๒๕๖๖ จำนวน ๔๕๐,๐๐๐ บาท - งบประมาณปี ๒๕๖๗ จำนวน - บาท - งบประมาณปี ๒๕๖๘ จำนวน - บาท - งบประมาณปี ๒๕๖๙ จำนวน - บาท - งบประมาณปี ๒๕๗๐ จำนวน - บาท <p>งบกรม/กระทรวง : -</p> <p>งบองค์กรปกครองส่วนท้องถิ่น : ๒๐,๐๐๐ บาท</p> <ul style="list-style-type: none"> - งบประมาณปี ๒๕๖๖ จำนวน - บาท - งบประมาณปี ๒๕๖๗ จำนวน - บาท - งบประมาณปี ๒๕๖๘ จำนวน ๒๐,๐๐๐ บาท - งบประมาณปี ๒๕๖๙ จำนวน - บาท - งบประมาณปี ๒๕๗๐ จำนวน - บาท 	<p><u>งบพัฒนาจังหวัด</u></p> <p>ส่งเสริมพัฒนา การอนุรักษ์ ประชาสัมพันธ์ โดยการมีส่วนร่วมทุกภาคส่วน ส่งเสริมการศึกษาเรียนรู้การอนุรักษ์และฟื้นฟูทรัพยากรธรรมชาติ เพื่อสร้างสมดุลทางธรรมชาติทั้งยังเป็นแหล่งอาหารพืชผักในการเก็บหาของป่าเพื่อยังชีพ ลดรายจ่ายครัวเรือนรวมถึงฟื้นฟูและพัฒนาให้สิ่งแวดล้อมของชุมชนมีสภาพดีขึ้นบริเวณป่าอนุรักษ์</p> <p><u>งบ อปท.</u></p> <p><u>ปีงบประมาณ ๒๕๖๘</u></p> <p><u>อำเภอคำเขื่อนแก้ว</u></p> <p>๑.โครงการสนับสนุนการควบคุมไฟป่าและการกำจัดหมอกควัน งบประมาณ ๒๐,๐๐๐ บาท</p>

หัวข้อ	รายละเอียด
<p>ผู้รับผิดชอบ: สนง.ทสจ.ยส. หน่วยงานที่เกี่ยวข้อง: หน่วยงานสังกัด ทส. ในพื้นที่จังหวัดยโสธร</p>	
<p>๘.๔ กิจกรรมหลักที่ ๔ โครงการป้องกันและ ปราบปรามการตัดไม้ทำลายป่าในระดับ จังหวัด (คปป.) งบประมาณ : ๓๔๐,๐๐๐ บาท งบพัฒนาจังหวัด : - งบกรม/กระทรวง : ๓๔๐,๐๐๐ บาท - งบประมาณปี ๒๕๖๖ จำนวน ๖๘,๐๐๐ บาท - งบประมาณปี ๒๕๖๗ จำนวน ๖๘,๐๐๐ บาท - งบประมาณปี ๒๕๖๘ จำนวน ๖๘,๐๐๐ บาท - งบประมาณปี ๒๕๖๙ จำนวน ๖๘,๐๐๐ บาท - งบประมาณปี ๒๕๖๙ จำนวน ๖๘,๐๐๐ บาท งบองค์กรปกครองส่วนท้องถิ่น : - ผู้รับผิดชอบ: สนง.ทสจ.จังหวัดยโสธร หน่วยงานที่เกี่ยวข้อง : อำเภอกอ อปท.</p>	<p>งบกรม/กระทรวง เป็นกิจกรรมสนับสนุนการทำงานของคณะอนุกรรมการป้องกันและ ปราบปรามการตัดไม้ทำลายป่าในระดับจังหวัด โดยมีผู้ว่าราชการจังหวัดเป็น ประธานคณะอนุกรรมการฯ</p>
<p>๘.๕ กิจกรรมหลักที่ ๕ โครงการบริหารจัดการ ทรัพยากรธรรมชาติและสิ่งแวดล้อมชุมชน ตามแผนพัฒนาชนบทเชิงพื้นที่ประยุกต์ ตามแนวพระราชดำริ (ปิดทองหลังพระ) งบประมาณ : ๒๕๐,๐๐๐ บาท งบพัฒนาจังหวัด : - งบกรม/กระทรวง : ๒๕๐,๐๐๐ บาท - งบประมาณปี ๒๕๖๖ จำนวน ๕๐,๐๐๐ บาท - งบประมาณปี ๒๕๖๗ จำนวน ๕๐,๐๐๐ บาท - งบประมาณปี ๒๕๖๘ จำนวน ๕๐,๐๐๐ บาท - งบประมาณปี ๒๕๖๙ จำนวน ๕๐,๐๐๐ บาท - งบประมาณปี ๒๕๗๐ จำนวน ๕๐,๐๐๐ บาท งบองค์กรปกครองส่วนท้องถิ่น : - ผู้รับผิดชอบ: สนง.ทสจ.จังหวัดยโสธร หน่วยงานที่เกี่ยวข้อง: อำเภอกอ อปท.</p>	<p>งบกรม/กระทรวง ๑. สร้างเครือข่ายในการอนุรักษ์และเฝ้าระวังทรัพยากรธรรมชาติและ สิ่งแวดล้อม ตามแผนพัฒนาชนบทฯ ๒. จัดประชุมเครือข่ายร่วมกับหน่วยงานที่เกี่ยวข้อง</p>

หัวข้อ	รายละเอียด
<p>๘.๖ กิจกรรมหลักที่ ๖ โครงการจัดการปัญหาที่ดินทำกิน (คทช.จังหวัด)</p> <p>งบประมาณ : ๓๐๕,๐๐๐ บาท</p> <p>งบพัฒนาจังหวัด : -</p> <p>งบกรม/กระทรวง : ๓๐๕,๐๐๐ บาท</p> <ul style="list-style-type: none"> - งบประมาณปี ๒๕๖๖ จำนวน ๖๑,๐๐๐ บาท - งบประมาณปี ๒๕๖๗ จำนวน ๖๑,๐๐๐ บาท - งบประมาณปี ๒๕๖๘ จำนวน ๖๑,๐๐๐ บาท - งบประมาณปี ๒๕๖๙ จำนวน ๖๑,๐๐๐ บาท - งบประมาณปี ๒๕๗๐ จำนวน ๖๑,๐๐๐ บาท <p>งบองค์กรปกครองส่วนท้องถิ่น : -</p> <p>ผู้รับผิดชอบ: สนง.ทสจ.ยส./สนง.ที่ดินจังหวัด/อำเภอ/อปท./หน่วยงานในสังกัด ทส.ในพื้นที่</p>	<p>งบกรม/กระทรวง</p> <ol style="list-style-type: none"> ๑. ดำเนินการจัดประชุมคณะอนุกรรมการนโยบายที่ดินจังหวัด (คทช.จังหวัด) ๒. ดำเนินการจัดประชุมชี้แจงแนวทางการดำเนินงานตามโครงการจัดการปัญหาที่ดินทำกิน ๓. ติดตามผลการดำเนินโครงการจัดหาที่ดินทำกิน
<p>๘.๗ กิจกรรมหลักที่ ๗ โครงการประสานความร่วมมือในการกำกับติดตามการดำเนินงานตามแผนจัดการขยะมูลฝอยและของเสียอันตรายในพื้นที่จังหวัด</p> <p>งบประมาณ : ๓๗๐,๐๐๐ บาท</p> <p>งบพัฒนาจังหวัด : -</p> <p>งบกรม/กระทรวง : ๓๗๐,๐๐๐ บาท</p> <ul style="list-style-type: none"> - งบประมาณปี ๒๕๖๖ จำนวน ๗๔,๐๐๐ บาท - งบประมาณปี ๒๕๖๗ จำนวน ๗๔,๐๐๐ บาท - งบประมาณปี ๒๕๖๘ จำนวน ๗๔,๐๐๐ บาท - งบประมาณปี ๒๕๖๙ จำนวน ๗๔,๐๐๐ บาท - งบประมาณปี ๒๕๗๐ จำนวน ๗๔,๐๐๐ บาท <p>งบองค์กรปกครองส่วนท้องถิ่น : ๓,๓๔๐,๐๐๐ บาท</p> <ul style="list-style-type: none"> - งบประมาณปี ๒๕๖๖ จำนวน - บาท - งบประมาณปี ๒๕๖๗ จำนวน - บาท - งบประมาณปี ๒๕๖๘ จำนวน ๓,๓๔๐,๐๐๐ บาท - งบประมาณปี ๒๕๖๙ จำนวน - บาท - งบประมาณปี ๒๕๗๐ จำนวน - บาท <p>ผู้รับผิดชอบ : สนง.ทสจ.จังหวัดยโสธร</p> <p>หน่วยงานที่เกี่ยวข้อง: สส. อปท.</p>	<p>งบกรม/กระทรวง</p> <ol style="list-style-type: none"> ๑. ประสานงาน ขับเคลื่อนและติดตามการดำเนินงานตามแผนจัดการขยะมูลฝอยและของเสียอันตรายจังหวัด (roadmap) ๒. จัดการประชุมร่วมกับส่วนราชการ หรือหน่วยงานที่เกี่ยวข้องเพื่อสนับสนุนการดำเนินงานตามแผนแม่บทการจัดการขยะฯ และขับเคลื่อนโครงการทำดีด้วยหัวใจ ลดภัยสิ่งแวดล้อม ๓. ประชาสัมพันธ์และเผยแพร่องค์ความรู้ การจัดการขยะมูลฝอยและของเสียอันตราย ๔. สรุปผลการดำเนินงานและรายงาน <p>งบ อปท.</p> <p>ปีงบประมาณ ๒๕๖๘</p> <p>อำเภอค้อวัง</p> <ol style="list-style-type: none"> ๑.โครงการจัดซื้อถังขยะ งบประมาณ ๒,๔๐๐,๐๐๐ บาท ๒.โครงการปรับปรุงบ่อทิ้งขยะมูลฝอย งบประมาณ ๔๐๐,๐๐๐ บาท ๓.โครงการฝึกอบรมคัดแยกขยะในชุมชน งบประมาณ ๑๓๐,๐๐๐ บาท ๔.โครงการจัดทำธนาคารขยะในโรงเรียน งบประมาณ ๕๐,๐๐๐ บาท ๕.โครงการฝึกอบรมให้ความรู้การจัดการขยะในชุมชน งบประมาณ ๓๐,๐๐๐ บาท

หัวข้อ	รายละเอียด
	<p>๖.โครงการจัดอบรมคัดแยกขยะต้นทางแหล่งกำหนดของชุมชนเทศบาล งบประมาณ ๓๐,๐๐๐ บาท</p> <p>๗.โครงการคัดแยกขยะสะสมเงินทองคุ้มครองสุขภาพ งบประมาณ ๒๐,๐๐๐ บาท</p> <p>๘.โครงการทอดผ้าป่าขยะรีไซเคิล งบประมาณ ๑๐,๐๐๐ บาท</p> <p>๙.โครงการเมืองน่าอยู่หน้าบ้านนำมองการบริหารจัดการคัดแยกขยะมูลฝอย งบประมาณ ๓๐,๐๐๐ บาท</p> <p>๑๐.โครงการบริหารจัดการขยะแบบครบวงจร งบประมาณ ๒๐๐,๐๐๐ บาท</p> <p>๑๑.โครงการโลกปลอดขยะในพื้นที่ตำบล งบประมาณ ๔๐,๐๐๐ บาท</p>
<p>๘.๘ กิจกรรมหลักที่ ๘ กิจกรรมพัฒนา เครือข่ายอาสาสมัครพิทักษ์ ทรัพยากรธรรมชาติและสิ่งแวดล้อม หมู่บ้าน (ทสม.)</p> <p>งบประมาณ : ๑,๑๐๕,๐๐๐ บาท</p> <p>งบพัฒนาจังหวัด : -</p> <p>งบกรม/กระทรวง : ๑,๑๐๐,๐๐๐ บาท</p> <ul style="list-style-type: none"> - งบประมาณปี ๒๕๖๖ จำนวน ๒๒๐,๐๐๐ บาท - งบประมาณปี ๒๕๖๗ จำนวน ๒๒๐,๐๐๐ บาท - งบประมาณปี ๒๕๖๘ จำนวน ๒๒๐,๐๐๐ บาท - งบประมาณปี ๒๕๖๙ จำนวน ๒๒๐,๐๐๐ บาท - งบประมาณปี ๒๕๗๐ จำนวน ๒๒๐,๐๐๐ บาท <p>งบองค์กรปกครองส่วนท้องถิ่น : ๕,๐๐๐ บาท</p> <ul style="list-style-type: none"> - งบประมาณปี ๒๕๖๖ จำนวน - บาท - งบประมาณปี ๒๕๖๗ จำนวน ๕,๐๐๐ บาท - งบประมาณปี ๒๕๖๘ จำนวน - บาท - งบประมาณปี ๒๕๖๙ จำนวน - บาท - งบประมาณปี ๒๕๗๐ จำนวน - บาท <p>ผู้รับผิดชอบ : .สนง.ทสจ.</p> <p>หน่วยงานที่เกี่ยวข้อง: อำเภอ/ อบท.</p>	<p>งบกรม/กระทรวง</p> <ol style="list-style-type: none"> ๑. การประชุมคณะกรรมการเครือข่าย ทสม. ในระดับจังหวัด (ระดับจังหวัด และระดับอำเภอ) ๒. กิจกรรมพัฒนาศักยภาพเครือข่าย ทสม. ระดับจังหวัดผ่านหลักสูตร มาตรฐาน ทสม. ๓. กิจกรรมด้านทรัพยากรธรรมชาติและสิ่งแวดล้อม ได้แก่ การจัดการขยะมูลฝอย การพิทักษ์พันธุ์ป่าไม้ การเพิ่มพื้นที่สีเขียวในเมืองและชุมชนการจัดทำ เรือนเพาะชำกล้าไม้ของเครือข่าย ทสม. หรือกิจกรรมเนื่องในวัน ทสม. แห่งชาติ ๔. การคัดเลือก ทสม. และเครือข่าย ทสม.ดีเด่น ระดับจังหวัด ๕. การขยายเครือข่าย จัดทำบัตรและทะเบียนสมาชิก ทสม. ในจังหวัด <p>งบ อบท.</p> <p>อำเภอป่าตอง</p> <ol style="list-style-type: none"> ๑. โครงการเยาวชนจิตอาสาพัฒนาและดูแลป่าชุมชน
<p>๘.๙ กิจกรรมหลักที่ ๙ โครงการเมือง สิ่งแวดล้อมยั่งยืน</p> <p>งบประมาณ : ๑๔๐,๐๐๐ บาท</p> <p>งบพัฒนาจังหวัด : -</p> <p>งบกรม/กระทรวง : ๑๔๐,๐๐๐ บาท</p> <ul style="list-style-type: none"> - งบประมาณปี ๒๕๖๖ จำนวน ๒๘,๐๐๐ บาท - งบประมาณปี ๒๕๖๗ จำนวน ๒๘,๐๐๐ บาท - งบประมาณปี ๒๕๖๘ จำนวน ๒๘,๐๐๐ บาท - งบประมาณปี ๒๕๖๙ จำนวน ๒๘,๐๐๐ บาท - งบประมาณปี ๒๕๗๐ จำนวน ๒๘,๐๐๐ บาท 	<p>งบกรม/กระทรวง</p> <p>สัมมนา ศึกษาดูงานให้กับเครือข่ายอุตสาหกรรมรักษ์สิ่งแวดล้อม</p>

หัวข้อ	รายละเอียด
<p>งบองค์กรปกครองส่วนท้องถิ่น : - ผู้รับผิดชอบ : ปภ. หน่วยงานที่เกี่ยวข้อง: สนง.ทสจ./สนง.สธ/อปท.</p>	
<p>๘.๑๐ กิจกรรมหลักที่ ๑๐ งานส่งเสริมและพัฒนาป่าไม้ตามแนวพระราชดำริ</p> <p>งบประมาณ : ๗,๑๐๐,๐๐๐ บาท</p> <p>งบพัฒนาจังหวัด : -</p> <p>งบกรม/กระทรวง : ๗,๑๐๐,๐๐๐ บาท</p> <ul style="list-style-type: none"> - งบประมาณปี ๒๕๖๖ จำนวน ๑,๔๒๐,๐๐๐ บาท - งบประมาณปี ๒๕๖๗ จำนวน ๑,๔๒๐,๐๐๐ บาท - งบประมาณปี ๒๕๖๘ จำนวน ๑,๔๒๐,๐๐๐ บาท - งบประมาณปี ๒๕๖๙ จำนวน ๑,๔๒๐,๐๐๐ บาท - งบประมาณปี ๒๕๗๐ จำนวน ๑,๔๒๐,๐๐๐ บาท <p>งบองค์กรปกครองส่วนท้องถิ่น : ๙๐,๐๐๐ บาท</p> <ul style="list-style-type: none"> - งบประมาณปี ๒๕๖๖ จำนวน - บาท - งบประมาณปี ๒๕๖๗ จำนวน ๙๐,๐๐๐ บาท - งบประมาณปี ๒๕๖๘ จำนวน - บาท - งบประมาณปี ๒๕๖๙ จำนวน - บาท - งบประมาณปี ๒๕๗๐ จำนวน - บาท <p>ผู้รับผิดชอบ : หน่วยงานในสังกัด ทส.ในพื้นที่</p> <p>หน่วยงานที่เกี่ยวข้อง: สนง.ทสจ.</p>	<p>งบกรม/กระทรวง</p> <ol style="list-style-type: none"> ๑. ฝึกอบรมส่งเสริมและพัฒนาครูป่าไม้ ตามแนวพระราชดำริ ของจังหวัด โยโสธร ๒. เพาะชำกล้าไม้ทั่วไป และกล้าไม้เศรษฐกิจเพื่อแจกจ่ายให้ปลูกในพื้นที่ จังหวัดโยโสธร ๓. บำรุงรักษาป่าใช้สอยเพื่อเป็นแหล่งอาหารชุมชน <p>งบ อปท.</p> <p>อำเภอป่าต้ว</p> <ol style="list-style-type: none"> ๑. โครงการปลูกหญ้าแฝกตามแนวพระราชดำริ งบประมาณ ๖๐,๐๐๐ บาท ๒. โครงการส่งเสริมการปลูกต้นไม้เฉลิมพระเกียรติ งบประมาณ ๓๐,๐๐๐ บาท
<p>๘.๑๑ กิจกรรมหลักที่ ๑๑ ประชาสัมพันธ์ส่งเสริมการอนุรักษ์ ฟื้นฟูทรัพยากรธรรมชาติและสิ่งแวดล้อม</p> <p>งบประมาณ : ๑,๓๐๐,๐๐๐ บาท</p> <p>งบพัฒนาจังหวัด : ๑,๓๐๐,๐๐๐ บาท</p> <ul style="list-style-type: none"> - งบประมาณปี ๒๕๖๖ จำนวน ๓๐๐,๐๐๐ บาท - งบประมาณปี ๒๕๖๗ จำนวน ๓๐๐,๐๐๐ บาท - งบประมาณปี ๒๕๖๘ จำนวน ๑๐๐,๐๐๐ บาท - งบประมาณปี ๒๕๖๙ จำนวน ๓๐๐,๐๐๐ บาท - งบประมาณปี ๒๕๗๐ จำนวน ๓๐๐,๐๐๐ บาท <p>งบกรม/กระทรวง : -</p> <p>งบองค์กรปกครองส่วนท้องถิ่น : -</p> <p>ผู้รับผิดชอบ : สนง.ประชาสัมพันธ์จังหวัดโยโสธร</p> <p>หน่วยงานที่เกี่ยวข้อง: -</p>	<p>งบพัฒนาจังหวัด</p> <ol style="list-style-type: none"> ๑. ผลิตและเผยแพร่สื่อประชาสัมพันธ์ <ul style="list-style-type: none"> - ผลิตและเผยแพร่คลิปวิดีโอ ส่งเสริมการอนุรักษ์ป่าชุมชน การใช้ประโยชน์จากขยะ ความยาว ๕-๗ นาที จำนวน ๑๐ ตอน ๆ ละ ๑๐,๐๐๐ บาท - งบประมาณ ๑๐๐,๐๐๐ บาท - สถานที่ดำเนินงาน ๙ อำเภอ ๒. กิจกรรมสร้างและพัฒนาเครือข่าย ครู นักเรียน ประชาสัมพันธ์ส่งเสริมการใช้ประโยชน์จากขยะ จัด ๒ ครั้ง ๆ ละ ๕๐ คน <ul style="list-style-type: none"> - งบประมาณ ๑๐๐,๐๐๐ บาท - สถานที่ดำเนินงานอำเภอเมืองโยโสธร ๓. กิจกรรมสร้างและพัฒนาเครือข่าย องค์กรปกครองส่วนท้องถิ่น, ผู้นำหมู่บ้าน ประชาสัมพันธ์ส่งเสริมการใช้ประโยชน์จากขยะในท้องถิ่น จัด ๒ ครั้ง ๆ ละ ๕๐ คน

หัวข้อ	รายละเอียด
	<p>- งบประมาณ ๑๐๐,๐๐๐ บาท</p> <p>- สถานที่ดำเนินงาน อำเภอเมืองยโสธร</p> <p><u>๒๕๖๗</u></p> <p>- จัดกิจกรรมอบรมสัมมนาเครือข่ายเยาวชนประชาชนสัมพันธ์เสริมสร้างการรับรู้เข้าใจ และตระหนักรู้ในการอนุรักษ์ ฟื้นฟู และพัฒนาทรัพยากรธรรมชาติ และสิ่งแวดล้อม (จำนวน ๑ ครั้ง)</p> <p>- จัดกิจกรรมอบรมสัมมนาเครือข่ายประชาชนสัมพันธ์เสริมสร้างการรับรู้ เข้าใจ และตระหนักรู้ในการอนุรักษ์ ฟื้นฟู และพัฒนาทรัพยากรธรรมชาติและสิ่งแวดล้อม (จำนวน ๑ ครั้ง)</p> <p>- จำนวนสื่อประชาสัมพันธ์เสริมสร้างการรับรู้ เข้าใจ และตระหนักรู้ในการอนุรักษ์ ฟื้นฟู และพัฒนาทรัพยากรธรรมชาติและสิ่งแวดล้อม</p> <ul style="list-style-type: none"> - ผลิตสารคดีโทรทัศน์ จำนวน ๕ เรื่อง - ผลิตสโปตวิทยุฯ จำนวน ๕ เรื่อง
<p>๘.๑๒ กิจกรรมหลักที่ ๑๒ การสร้างและพัฒนาเครือข่ายอุตสาหกรรมอุตสาหกรรมรักษ์สิ่งแวดล้อม</p> <p>งบประมาณ : ๒๕๐,๐๐๐ บาท</p> <p>งบกรม/กระทรวง : ๒๕๐,๐๐๐ บาท</p> <ul style="list-style-type: none"> - งบประมาณปี ๒๕๖๖ จำนวน ๕๐,๐๐๐ บาท - งบประมาณปี ๒๕๖๗ จำนวน ๕๐,๐๐๐ บาท - งบประมาณปี ๒๕๖๘ จำนวน ๕๐,๐๐๐ บาท - งบประมาณปี ๒๕๖๙ จำนวน ๕๐,๐๐๐ บาท - งบประมาณปี ๒๕๗๐ จำนวน ๕๐,๐๐๐ บาท <p>บงคักรปกครองส่วนท้องถิ่น :-</p> <p>ผู้รับผิดชอบ : สนง.อก.ยส</p> <p>หน่วยงานที่เกี่ยวข้อง :</p>	<p>งบกรม/กระทรวง</p> <ol style="list-style-type: none"> ๑. สํารวจกลุ่มเครือข่ายเป้าหมาย ที่อยู่ใกล้พื้นที่ที่มีสถานประกอบการกิจการโรงงานอุตสาหกรรมตั้งอยู่ ๒. ฝึกอบรมเพื่อเพิ่มองค์ความรู้ทางวิชาการที่เกี่ยวข้องให้แก่สมาชิกเครือข่าย ทั้งกลุ่มเดิมและกลุ่มใหม่ ๓. ศึกษาดูงานด้านเครือข่ายอุตสาหกรรม
<p>๘.๑๓ กิจกรรมหลักที่ ๑๓ โครงการเพิ่มพื้นที่สีเขียวในเมือง</p> <p>งบประมาณ : ๕,๕๐๐,๐๐๐ บาท</p> <p>งบพัฒนาจังหวัด :-</p> <p>งบกรม/กระทรวง : ๕,๐๐๐,๐๐๐ บาท</p> <ul style="list-style-type: none"> - งบประมาณปี ๒๕๖๖ จำนวน ๑,๐๐๐,๐๐๐ บาท - งบประมาณปี ๒๕๖๗ จำนวน ๑,๐๐๐,๐๐๐ บาท - งบประมาณปี ๒๕๖๘ จำนวน ๑,๐๐๐,๐๐๐ บาท - งบประมาณปี ๒๕๖๙ จำนวน ๑,๐๐๐,๐๐๐ บาท - งบประมาณปี ๒๕๗๐ จำนวน ๑,๐๐๐,๐๐๐ บาท 	<ul style="list-style-type: none"> - จัดกิจกรรมเพื่ออบรมให้ความรู้แก่ภาครัฐ ภาคเอกชน ประชาชนและเยาวชน - จัดกิจกรรมปลูกต้นไม้ยืนต้นเพื่อเพิ่มพื้นที่สีเขียวในเขตเทศบาลเมืองยโสธร - ประชาสัมพันธ์เชิญชวน ภาครัฐ ภาคเอกชน และประชาชน มามีส่วนร่วมในกิจกรรมกับเทศบาล ในวันสำคัญต่าง ๆ เช่น วันท้องถิ่นไทย วันต้นไม้แห่งชาติ วันสิ่งแวดล้อมโลก วันแม่แห่งชาติ วันพ่อแห่งชาติ และวันอื่น ๆ ตามที่เห็นสมควร โดยขยายผลการดำเนินงานอย่างต่อเนื่อง

หัวข้อ	รายละเอียด
<p>งบองค์กรปกครองส่วนท้องถิ่น : ๕๐๐,๐๐๐ บาท</p> <ul style="list-style-type: none"> - งบประมาณปี ๒๕๖๖ จำนวน ๑๐๐,๐๐๐ บาท - งบประมาณปี ๒๕๖๗ จำนวน ๑๐๐,๐๐๐ บาท - งบประมาณปี ๒๕๖๘ จำนวน ๑๐๐,๐๐๐ บาท - งบประมาณปี ๒๕๖๙ จำนวน ๑๐๐,๐๐๐ บาท - งบประมาณปี ๒๕๗๐ จำนวน ๑๐๐,๐๐๐ บาท <p>ผู้รับผิดชอบ : เทศบาลเมืองยโสธร</p> <p>หน่วยงานที่เกี่ยวข้อง : -</p>	
<p>๘.๑๔ กิจกรรมหลักที่ ๑๔ จัดตั้งกองทุนขยะ และจัดหาวัสดุอุปกรณ์</p> <p>งบประมาณ : ๒๑,๕๔๕,๖๐๐ บาท</p> <p>งบประมาณจังหวัด : -</p> <p>งบกรม/กระทรวง : -</p> <p>งบองค์กรปกครองส่วนท้องถิ่น : ๒๑,๕๔๕,๖๐๐ บาท</p> <ul style="list-style-type: none"> - งบประมาณปี ๒๕๖๖ จำนวน ๔๕๐,๐๐๐ บาท - งบประมาณปี ๒๕๖๗ จำนวน ๑๙,๓๔๕,๖๐๐ บาท - งบประมาณปี ๒๕๖๘ จำนวน ๔๕๐,๐๐๐ บาท - งบประมาณปี ๒๕๖๙ จำนวน ๔๕๐,๐๐๐ บาท - งบประมาณปี ๒๕๗๐ จำนวน ๔๕๐,๐๐๐ บาท <p>ผู้รับผิดชอบ : อำเภอทรายมูล/อำเภอมหาชนะชัย/อำเภอป่าติ้ว</p> <p>หน่วยงานที่เกี่ยวข้อง: อปท. ทสจ.ยส</p>	<p>งบ อปท.</p> <p>อำเภอทรายมูล</p> <p>ปัญหาขยะในชุมชน คริวเรือนมีการจัดการขยะที่ผิดวิธี เนื่องจากไม่มีพื้นที่ในการทิ้งขยะทำให้ประชาชนต้องจัดการขยะด้วยการเผา และการนำไปทิ้งในพื้นที่สาธารณะ จึงจำเป็นต้องมีการดำเนินโครงการเพื่อลดขยะจากต้นทาง โดยเกิดเป็นโครงการกองทุนขยะ โดยมีกิจกรรมดังนี้</p> <ol style="list-style-type: none"> ๑. อบรมประชาสัมพันธ์ให้ความรู้การจัดการขยะอย่างถูกวิธี ๒. การจัดเตรียมสถานที่เก็บรวบรวมกองทุนขยะ <p>อำเภอมหาชนะชัย</p> <ol style="list-style-type: none"> ๑. โครงการหมู่บ้านคัดแยกขยะ งบประมาณ ๒๕๐,๐๐๐ บาท ๒. โครงการธนาคารขยะ งบประมาณ ๕๐๐,๐๐๐ บาท ๓. โครงการรณรงค์และกำจัดขยะและสิ่งปฏิกูล งบประมาณ ๕๐๐,๐๐๐ บาท ๔. โครงการลดขยะลดภาระของชุมชนตำบลม่วง งบประมาณ ๒๕๐,๐๐๐ บาท ๕. โครงการอบรมคัดแยกขยะและกำจัดขยะครบวงจร งบประมาณ ๒๕๐,๐๐๐ บาท <p>อำเภอป่าติ้ว</p> <ol style="list-style-type: none"> ๑. โครงการจัดซื้อถังขยะ งบประมาณ ๑๕๐,๐๐๐ บาท ๒. โครงการจัดซื้อถังขยะรองรับขยะภายในตำบล งบประมาณ ๓๐๐,๐๐๐ บาท ๓. โครงการจัดหาเตาเผาขยะ ต.โพธิ์ไทร งบประมาณ ๑๘,๐๐๐,๐๐๐ บาท ๔. ส่งเสริมการมีส่วนร่วมของชุมชนในการคัดแยกขยะที่ต้นทาง งบประมาณ ๗๘๕,๖๐๐ บาท ๕. โครงการรณรงค์คัดแยกขยะและรักษาสิ่งแวดล้อม งบประมาณ ๓๐,๐๐๐ บาท ๖. โครงการรณรงค์คัดแยกขยะ งบประมาณ ๓๐,๐๐๐ บาท

หัวข้อ	รายละเอียด
	<p>ปีงบประมาณ ๒๕๖๘ อำเภอทรายมูล ๑. โครงการกองทุนขยะ จัดตั้งกองทุนขยะและจัดหาวัสดุอุปกรณ์ งบประมาณ ๑๐๐,๐๐๐ บาท</p>
<p>๘.๑๕ กิจกรรมหลักที่ ๑๕ การอนุรักษ์ ทรัพยากรธรรมชาติและสิ่งแวดล้อม งบประมาณ : ๑๒๗,๒๕๕,๐๐๐ บาท งบประมาณจังหวัด : - งบกรม/กระทรวง : - งบองค์กรปกครองส่วนท้องถิ่น : ๑๒๗,๒๕๕,๐๐๐ บาท งบประมาณปี ๒๕๖๖ จำนวน ๒๕,๔๔๕,๐๐๐ บาท - งบประมาณปี ๒๕๖๗ จำนวน ๒๕,๔๗๕,๐๐๐ บาท - งบประมาณปี ๒๕๖๘ จำนวน ๒๕,๔๔๕,๐๐๐ บาท - งบประมาณปี ๒๕๖๙ จำนวน ๒๕,๔๔๕,๐๐๐ บาท - งบประมาณปี ๒๕๗๐ จำนวน ๒๕,๔๔๕,๐๐๐ บาท ผู้รับผิดชอบ : อ.ยโสธร/อ.ทรายมูล/อ.มหาชนะชัย หน่วยงานที่เกี่ยวข้อง : อบท. ทสจ.ยส</p>	<p>งบ อบท. ๑. โครงการอบรมเพื่อสร้างจิตสำนึกในการอนุรักษ์ทรัพยากรธรรมชาติและสิ่งแวดล้อม ๒. โครงการสนับสนุนกิจกรรมรณรงค์รักษาความสะอาดในชุมชนเนื่องในวันสำคัญต่าง ๆ ๓. โครงการส่งเสริมพหุภาคี ในการจัดการด้านสิ่งแวดล้อมชุมชนภายใต้แผนปฏิบัติการท้องถิ่น ๒๑ (LA๒๑) ต่อเนื่อง ๔. โครงการอบรมแกนนำเยาวชน ประชาชนมีจิตอาสาสำนึกในการอนุรักษ์ทรัพยากรธรรมชาติและสิ่งแวดล้อม ๕. โครงการส่งเสริมการปลูกหญ้าแฝกตามคั่นคันตลิ่งแหล่งน้ำ ๖. โครงการกันแนวเขตพื้นที่สาธารณะตำบลบากเรือ ๗. โครงการอนุรักษ์ทรัพยากรธรรมชาติและสิ่งแวดล้อมในพื้นที่ ๘. โครงการกำจัดวัชพืชกุดเต่า สาธารณะประโยชน์หมู่ที่ ๒ ๙. โครงการตามพระราชเสาวนีย์สมเด็จพระนางเจ้าพระบรมราชินีนาถ ๑๐. โครงการสวนสาธารณะเฉลิมพระเกียรติ ตำบลคูเมือง อำเภอมหาชนะชัย จังหวัดยโสธร อำเภอเมืองยโสธร ๑. เสริมสร้างจิตสำนึกและตระหนักในการจัดการทรัพยากรธรรมชาติและสิ่งแวดล้อม ๒. ปรับปรุงภูมิทัศน์สิ่งแวดล้อมในหมู่บ้าน ตำบล อำเภอ ๓. กำจัดผักตบชวาและวัชพืช ๔. รณรงค์ประชาสัมพันธ์รักษาสิ่งแวดล้อม ๕. ฝึกอบรมเยาวชนในการอนุรักษ์ทรัพยากรธรรมชาติและสิ่งแวดล้อม ๖. ปรับปรุงสวนสาธารณะ อำเภอค้อวัง ๑. โครงการสนับสนุนกลุ่มอนุรักษ์ป่าชุมชนสาธารณประโยชน์ หมู่ที่ ๑ งบประมาณ ๑๐,๐๐๐ บาท ๒. โครงการสนับสนุนกลุ่มอนุรักษ์ป่าชุมชนสาธารณประโยชน์ หมู่ที่ ๒ งบประมาณ ๑๐,๐๐๐ บาท ๓. โครงการสนับสนุนกลุ่มอนุรักษ์ป่าชุมชนสาธารณประโยชน์ หมู่ที่ ๓ งบประมาณ ๑๐,๐๐๐ บาท</p>

หัวข้อ	รายละเอียด
<p>๘.๑๖ กิจกรรมหลักที่ ๑๖ คลองสายน้ำใส งบประมาณ : ๕,๐๓๐,๐๐๐ บาท งบพัฒนาจังหวัด : - งบกรม/กระทรวง : - งบองค์กรปกครองส่วนท้องถิ่น : ๕,๐๓๐,๐๐๐ บาท - งบประมาณปี ๒๕๖๖ จำนวน ๑,๐๐๐,๐๐๐ บาท - งบประมาณปี ๒๕๖๗ จำนวน ๑,๐๓๐,๐๐๐ บาท - งบประมาณปี ๒๕๖๘ จำนวน ๑,๐๐๐,๐๐๐ บาท - งบประมาณปี ๒๕๖๙ จำนวน ๑,๐๐๐,๐๐๐ บาท - งบประมาณปี ๒๕๗๐ จำนวน ๑,๐๐๐,๐๐๐ บาท ผู้รับผิดชอบ : อำเภอเมืองยโสธร/อำเภอป่าติ้ว หน่วยงานที่เกี่ยวข้อง: อปท.ในพื้นที่อำเภอเมืองยโสธร/อำเภอป่าติ้ว</p>	<p>โครงการคลองสายน้ำใส</p>
<p>๘.๑๗ กิจกรรมหลักที่ ๑๗ การกำจัดขยะมูลฝอย งบประมาณ : ๑๓๓,๒๒๕,๐๐๐ บาท งบพัฒนาจังหวัด : - งบกรม/กระทรวง : - งบองค์กรปกครองส่วนท้องถิ่น : ๑๓๓,๒๒๕,๐๐๐ บาท - งบประมาณปี ๒๕๖๖ จำนวน ๒๒,๘๒๕,๐๐๐ บาท - งบประมาณปี ๒๕๖๗ จำนวน ๔๑,๘๒๕,๐๐๐ บาท - งบประมาณปี ๒๕๖๘ จำนวน ๒๒,๘๒๕,๐๐๐ บาท - งบประมาณปี ๒๕๖๙ จำนวน ๒๒,๘๒๕,๐๐๐ บาท - งบประมาณปี ๒๕๗๐ จำนวน ๒๒,๘๒๕,๐๐๐ บาท ผู้รับผิดชอบ : อำเภอเมืองยโสธร/อำเภอป่าติ้ว หน่วยงานที่เกี่ยวข้อง: -</p>	<p>งบ อปท. ๑. จัดหาที่ดินสำหรับใช้เป็นสถานที่กำจัดขยะ ๒. ส่งเสริมและพัฒนาระบบการจัดการขยะมูลฝอย ๓. จัดซื้อถังขยะ ๔. อบรมให้ความรู้การจัดการขยะ ๕. กำจัดขยะมูลฝอย</p> <p>อำเภอป่าติ้ว ๑. โครงการจัดการขยะมูลฝอยชุมชน ๒. โครงการฝึกอบรมการบริหาร จัดการขยะมูลฝอยตามแนวพระราชรัฐ ๓. โครงการจัดให้มีระบบการกำจัดขยะมูลฝอย ๔. โครงการจัดหาเตาเผาขยะมูลฝอย ขนาดไม่เกิน ๑๕ ลูกบาศก์เมตร/วัน จำนวน ๑ เตา</p>
<p>๘.๑๘ กิจกรรมหลักที่ ๑๘ เพิ่มประสิทธิภาพ การบริหารจัดการขยะมูลฝอยชุมชน เพื่อมุ่งสู่เมืองคาร์บอนต่ำอย่างยั่งยืน งบประมาณ : ๘,๐๐๐,๐๐๐ บาท งบพัฒนาจังหวัด : - งบกรม/กระทรวง : - งบองค์กรปกครองส่วนท้องถิ่น : ๘,๐๐๐,๐๐๐ บาท</p>	<p>งบพัฒนาจังหวัด ๑. การรณรงค์ประชาสัมพันธ์การทำขยะเปียก ลดโลกร้อนฯ ๒. การเพิ่มประสิทธิภาพการจัดการขยะมูลฝอยชุมชนระดับอำเภอ ตำบล หมู่บ้าน ๓. การพัฒนานวัตกรรมด้านการจัดการขยะมูลฝอยที่โดดเด่นเป็นเอกลักษณ์</p>

หัวข้อ	รายละเอียด
- งบประมาณปี ๒๕๖๖ จำนวน - บาท - งบประมาณปี ๒๕๖๗ จำนวน ๒,๐๐๐,๐๐๐บาท - งบประมาณปี ๒๕๖๘ จำนวน ๒,๐๐๐,๐๐๐บาท - งบประมาณปี ๒๕๖๙ จำนวน ๒,๐๐๐,๐๐๐บาท - งบประมาณปี ๒๕๗๐ จำนวน ๒,๐๐๐,๐๐๐บาท ผู้รับผิดชอบ : สนง. ส่งเสริมการปกครอง ท้องถิ่นจังหวัดยโสธร หน่วยงานที่เกี่ยวข้อง: -	
๙. หน่วยงานดำเนินการ	- สำนักงานทรัพยากรธรรมชาติและสิ่งแวดล้อมจังหวัดยโสธร (หน่วยป้องกันรักษาป่า ที่ ยส. ๑-๓ กรมป่าไม้) - อำเภอ อปท.และหน่วยงานสังกัด ทสจ.ในพื้นที่จังหวัดยโสธร - ศูนย์ป่าไม้ยโสธร - ศูนย์เพาะชำกล้าไม้ยโสธร - อุทยานแห่งชาติภูสระดอกบัว (สำนักงานบริหารพื้นที่อนุรักษ์ที่ ๙ อุบลฯ) - โครงการพัฒนาพื้นที่บริเวณหนองอื่นๆ กรมป่าไม้ และกรมอุทยานฯ - สำนักงานประชาสัมพันธ์จังหวัดยโสธร - สำนักงานอุตสาหกรรมจังหวัดยโสธร - อำเภอทรายมูล - อำเภอมหาชนะชัย - อำเภอเมืองยโสธร - อำเภอป่าดัว - สำนักงานส่งเสริมการปกครองส่วนท้องถิ่นจังหวัดยโสธร
๑๐. ระยะเวลาในการดำเนินโครงการ	ปีงบประมาณ ๒๕๖๖ - ๒๕๗๐
๑๑. งบประมาณ	งบประมาณ ๓๖๕,๓๕๐,๐๐๐ บาท - งบพัฒนาจังหวัด : ๒๔,๑๙๘,๔๐๐ บาท - งบกรม/กระทรวง : ๑๗,๖๙๕,๐๐๐ บาท - งบองค์กรปกครองส่วนท้องถิ่น : ๓๒๓,๔๕๖,๖๐๐ บาท
๑๒. ผลผลิต (Output)	๑. พื้นที่ป่าเสื่อมโทรมได้รับการบริหารจัดการอนุรักษ์ พื้นฟู ให้ความอุดมสมบูรณ์ เป็นแหล่งเก็บหาของป่า พื้นอาหาร ไม้พื้น ไม้ใช้สอย ให้กับประชาชนในท้องถิ่นเนื้อที่ ๒. ทรัพยากรธรรมชาติมีการบริหารจัดการ และอนุรักษ์อย่างมีส่วนร่วมจากภาคราชการ ภาคเอกชน และภาคประชาชน ให้คุณประโยชน์นานาประการต่อประชาชนและสิ่งแวดล้อมอย่างยั่งยืน ๓. มีการคัดแยกขยะตั้งแต่ต้นทางในทุกชุมชน/หมู่บ้าน ๔. มีการตรวจสอบ ควบคุม คุณภาพสิ่งแวดล้อมทุกด้านให้อยู่ในเกณฑ์ดี
๑๓. ผลลัพธ์จากการดำเนินโครงการ (Outcome)	๑. จังหวัดยโสธรมีพื้นที่สีเขียวเพิ่มขึ้น ๑,๐๐๐ ไร่/ปี ๒. คุณภาพสิ่งแวดล้อมของจังหวัดยโสธรอยู่ในเกณฑ์ดี

หัวข้อ	รายละเอียด
๑. ชื่อโครงการสำคัญ	การบริหารจัดการทรัพยากรสัตว์น้ำแบบบูรณาการและชุมชนแบบมีส่วนร่วม
๒. ชื่อแผนงาน	เพิ่มประสิทธิภาพการบริหารจัดการทรัพยากรธรรมชาติและสิ่งแวดล้อม
๓. แนวทางการพัฒนา	อนุรักษ์ ฟื้นฟู พัฒนา ทรัพยากรธรรมชาติและสิ่งแวดล้อม
๔. หลักการและเหตุผล	<p>๑. คณะรัฐมนตรีมีมติ เมื่อวันที่ ๔ ธันวาคม ๒๕๖๐ ให้มียุทธศาสตร์ชาติ ระยะ ๒๐ ปี (พ. ศ. ๒๕๖๑ - ๒๕๘๐) และได้กำหนดยุทธศาสตร์ การพัฒนาประเทศด้านการสร้างการเติบโตบนคุณภาพชีวิตที่เป็นมิตรกับ สิ่งแวดล้อม โดยมีเป้าหมาย ด้านการอนุรักษ์ทรัพยากรธรรมชาติและ สิ่งแวดล้อม และวัฒนธรรม ให้คนรุ่นต่อไปได้ใช้อย่างยั่งยืนมีสมดุล ด้านการฟื้นฟูและสร้างใหม่ฐานทรัพยากรธรรมชาติและสิ่งแวดล้อมเพื่อ ลด ผลกระทบ ทางลบจากการพัฒนาสังคมเศรษฐกิจของประเทศ ใช้ ประโยชน์และการสร้างการเติบโตบนฐานทรัพยากรธรรมชาติและ สิ่งแวดล้อมให้สมดุล ภายในขีดความสามารถของระบบนิเวศ รวมทั้ง ยกกระตือรือร้นเพื่อกำหนดอนาคตประเทศด้าน ทรัพยากรธรรมชาติและสิ่งแวดล้อมและ วัฒนธรรมบนหลักของการมีส่วนร่วมและธรรมาภิบาล ซึ่งสอดคล้องกับ ประเด็น การพัฒนาของจังหวัด ยโสธร ในประเด็นการพัฒนาที่ ๔ อนุรักษ์ ฟื้นฟู พัฒนา บริหารจัดการ ทรัพยากรธรรมชาติและสิ่งแวดล้อม ประกอบ กับกรอบแผนพัฒนา เศรษฐกิจและสังคมแห่งชาติ ฉบับที่ ๑๓ (พ.ศ. ๒๕๖๖ - ๒๕๗๐) ยังคง น้อมนำปรัชญาของเศรษฐกิจพอเพียงมาเป็นหลักปรัชญานำ ทางในการ ขับเคลื่อนและวางแผนการพัฒนาประเทศ</p> <p>๒. สรุปสาระสำคัญ</p> <p>สภาพปัญหา/ความต้องการ : จังหวัดยโสธรเป็นจังหวัดที่มีแหล่งน้ำตาม ธรรมชาติทั้งแหล่งน้ำปิดและแหล่งน้ำเปิดกระจายตัวอยู่ทุกพื้นที่และแหล่ง น้ำเปิดทุกสายมีการเชื่อมโยงถึงกันได้ทุกอำเภอ และจากเอกสารการระดม ความเห็นในกรอบแผนพัฒนาเศรษฐกิจและสังคมแห่งชาติฉบับที่ ๑๓ เกี่ยวกับโอกาสและความเสี่ยง ด้านการสร้างการเติบโตบนคุณภาพชีวิตที่ เป็นมิตรกับสิ่งแวดล้อม พบว่า ประเทศไทยมีความเสี่ยง ทรัพยากรธรรมชาติและระบบนิเวศจะเสื่อมโทรมมากขึ้น</p> <p>ความเร่งด่วน : ปัญหาการแพร่ระบาดของเชื้อไวรัสโคโรนา 2019 ส่งผล กระทบอย่างรุนแรงต่อการดำรงชีวิต การประกอบอาชีพของประชาชน โดยทั่วไป ทรัพยากรสัตว์น้ำในแหล่งน้ำสาธารณะซึ่งเป็นทรัพยากรที่ ประชาชนทุกคนมีสิทธิ์เข้าถึงและใช้ประโยชน์ได้ตามศักยภาพของแต่ละคน หากมีการสนับสนุนให้ชุมชนที่มีส่วนได้ส่วนเสีย เข้ามามีส่วนร่วม ในการเพิ่ม ปริมาณ และมีส่วนร่วมในการอนุรักษ์ ฟื้นฟู จะเป็นแนวทางในการแก้ไข</p>

หัวข้อ	รายละเอียด
	ปัญหา และลดผลกระทบ ในการประกอบอาชีพและความเป็นอยู่ของประชาชน
๕. วัตถุประสงค์ของโครงการ	<p>๑. เพื่อให้ทรัพยากรธรรมชาติและสิ่งแวดล้อมได้รับการอนุรักษ์ฟื้นฟูเพิ่มขึ้น</p> <p>๒ ส่งเสริมการรวมกลุ่มโดยจัดตั้งองค์กรชุมชนประมงท้องถิ่น เพื่อการบริหารจัดการทรัพยากรสัตว์น้ำในแหล่งน้ำชุมชน</p> <p>๓) เพื่อเพิ่มศักยภาพด้านการพัฒนาการเพาะเลี้ยงสัตว์น้ำและการบริหารแหล่งน้ำชุมชนเพื่อเพิ่มผลผลิตสัตว์น้ำจืด และการสร้างกระบวนการทำงานร่วมกับชุมชนเพื่อให้เกิดการพัฒนาด้านการเพาะเลี้ยงสัตว์น้ำจืดอย่างมีประสิทธิภาพและมีความยั่งยืน</p>
๖. ตัวชี้วัดและค่าเป้าหมาย	<p>๑.ชุมชน ชาวประมง และผู้มีส่วนได้ส่วนเสีย สามารถดำเนินบริหารจัดการทรัพยากรสัตว์น้ำในแหล่งน้ำชุมชนให้มีผลผลิต มูลค่า และความหลากหลายของสัตว์น้ำเพิ่มขึ้นไม่น้อยกว่าร้อยละ ๕</p> <p>๒.ชุมชน ชาวประมง และผู้มีส่วนได้ส่วนเสีย มีความพึงพอใจในการมีส่วนร่วมในการบริหารจัดการด้านทรัพยากรประมงไม่น้อยกว่าร้อยละ ๘๐</p>
๗. พื้นที่เป้าหมาย	<p>พื้นที่เป้าหมายดำเนินโครงการ : ๙ อำเภอ ประกอบด้วยแหล่งน้ำที่เข้าร่วมโครงการฯ ทั้งหมด ๑๕ แห่ง โดยแยกกิจกรรมและพื้นที่ดำเนินการดังนี้</p> <p>- เพิ่มผลผลิตการประมงในแหล่งน้ำเพื่อความยั่งยืน จำนวน ๕ แห่ง (พื้นที่แหล่งน้ำ ๔๐ ไร่ ขึ้นไป)</p> <p>๑.อำเภอเลิงนกทา จำนวน ๒ แห่ง</p> <p>๒.อำเภอค้ำเขื่อนแก้ว จำนวน ๑ แห่ง</p> <p>๓.อำเภอค้อวัง จำนวน ๑ แห่ง</p> <p>๔.อำเภอเมืองยโสธร จำนวน ๑ แห่ง</p> <p>-เพิ่มประสิทธิภาพการบริหารจัดการทรัพยากรสัตว์น้ำในแหล่งน้ำชุมชน จำนวน ๑๐ แห่ง (พื้นที่ ๑๐ – ๒๐ ไร่)</p> <p>๑.อำเภอทรายมูล จำนวน ๒ แห่ง</p> <p>๒.อำเภอกุดชุม จำนวน ๒ แห่ง</p> <p>๓.อำเภอไทยเจริญ จำนวน ๒ แห่ง</p> <p>๔.อำเภอมหาชนะชัย จำนวน ๒ แห่ง</p> <p>๕.อำเภอป่าติ้ว จำนวน ๒ แห่ง</p>
๘. กิจกรรมหลัก	โครงการบริหารจัดการทรัพยากรสัตว์น้ำแบบบูรณาการและชุมชนมีส่วนร่วม
<p>๘.๑ กิจกรรมหลักที่ ๑ จัดตั้งองค์กรชุมชนประมงท้องถิ่นเพื่อทรัพยากรสัตว์น้ำชุมชน</p> <p>งบประมาณ : ๓๑๑,๗๐๐ บาท</p> <p>งบพัฒนาจังหวัด : ๓๑๑,๗๐๐ บาท</p> <p>- งบประมาณปี ๒๕๖๖ จำนวน ๑๐๓,๙๐๐ บาท</p> <p>- งบประมาณปี ๒๕๖๗ จำนวน - บาท</p> <p>- งบประมาณปี ๒๕๖๘ จำนวน - บาท</p> <p>- งบประมาณปี ๒๕๖๙ จำนวน ๑๐๓,๙๐๐ บาท</p>	<p>งบพัฒนาจังหวัด</p> <p>จัดตั้งองค์กรชุมชนประมงท้องถิ่นเพื่อการบริหารจัดการทรัพยากรสัตว์น้ำของชุมชน</p>

หัวข้อ	รายละเอียด
<p>- งบประมาณปี ๒๕๓๐ จำนวน ๑๐๓,๙๐๐ บาท</p> <p>งบกรม/กระทรวง : -</p> <p>งบองค์กรปกครองส่วนท้องถิ่น : -</p> <p>ผู้รับผิดชอบ : สนง.ประมงจังหวัดยโสธร</p> <p>หน่วยงานที่เกี่ยวข้อง: อปท. ทสจ.ยส</p>	
<p>๘.๒ กิจกรรมหลักที่ ๒ การเพาะพันธุ์ปลาในตู้ แหล่งน้ำสาธารณะแบบบูรณาการ</p> <p>งบประมาณ : ๑,๐๘๗,๖๐๐ บาท</p> <p>งบพัฒนาจังหวัด : ๖๐๗,๖๐๐ บาท</p> <p>- งบประมาณปี ๒๕๖๖ จำนวน ๑๕๑,๙๐๐ บาท</p> <p>- งบประมาณปี ๒๕๖๗ จำนวน - บาท</p> <p>- งบประมาณปี ๒๕๖๘ จำนวน ๑๕๑,๙๐๐ บาท</p> <p>- งบประมาณปี ๒๕๖๙ จำนวน ๑๕๑,๙๐๐ บาท</p> <p>- งบประมาณปี ๒๕๗๐ จำนวน ๑๕๑,๙๐๐ บาท</p> <p>งบกรม/กระทรวง : -</p> <p>งบองค์กรปกครองส่วนท้องถิ่น ๔๘๐,๐๐๐ บาท</p> <p>- งบประมาณปี ๒๕๖๖ จำนวน ๗๐,๐๐๐ บาท</p> <p>- งบประมาณปี ๒๕๖๗ จำนวน ๗๐,๐๐๐ บาท</p> <p>- งบประมาณปี ๒๕๖๘ จำนวน ๒๐๐,๐๐๐ บาท</p> <p>- งบประมาณปี ๒๕๖๙ จำนวน ๗๐,๐๐๐ บาท</p> <p>- งบประมาณปี ๒๕๗๐ จำนวน ๗๐,๐๐๐ บาท</p> <p>ผู้รับผิดชอบ : สนง.ประมงจังหวัดยโสธร/อำเภอ มหาชนะชัย/อำเภอค้อวัง</p> <p>หน่วยงานที่เกี่ยวข้อง: -</p>	<p>การเพาะพันธุ์ปลาในตู้แหล่งน้ำสาธารณะแบบบูรณาการ</p> <p><u>ปีงบประมาณ ๒๕๖๘</u></p> <p><u>อำเภอมหาชนะชัย</u></p> <p>๑. โครงการอนุรักษ์และปล่อยพันธุ์สัตว์น้ำ เช่น พันธุ์ปลา กุ้ง ฯลฯ งบประมาณ ๑๓๐,๐๐๐ บาท</p>
<p>๘.๓ กิจกรรมหลักที่ ๓ สร้างแหล่งอาศัย พ่อ แม่ พันธุ์สัตว์น้ำเพื่อความมั่นคงทางอาหารแบบ บูรณาการ</p> <p>งบประมาณ : ๒๔๕,๖๐๐ บาท</p> <p>งบพัฒนาจังหวัด : ๒๔๕,๖๐๐ บาท</p> <p>- งบประมาณปี ๒๕๖๖ จำนวน ๖๑,๔๐๐ บาท</p> <p>- งบประมาณปี ๒๕๖๗ จำนวน - บาท</p> <p>- งบประมาณปี ๒๕๖๘ จำนวน ๖๑,๔๐๐ บาท</p> <p>- งบประมาณปี ๒๕๖๙ จำนวน ๖๑,๔๐๐ บาท</p> <p>- งบประมาณปี ๒๕๗๐ จำนวน ๖๑,๔๐๐ บาท</p> <p>งบกรม/กระทรวง : -</p> <p>งบองค์กรปกครองส่วนท้องถิ่น : -</p> <p>ผู้รับผิดชอบ : สนง.ประมงจังหวัดยโสธร</p> <p>หน่วยงานที่เกี่ยวข้อง: อปท. ทสจ.ยส</p>	<p><u>งบพัฒนาจังหวัด</u></p> <p>สร้างแหล่งอาศัยพ่อแม่พันธุ์สัตว์น้ำเพื่อความมั่นคงทางอาหารแบบ บูรณาการ ๕ แห่ง/ปี</p>

หัวข้อ	รายละเอียด
<p>๘.๔ กิจกรรมหลักที่ ๔ เพิ่มผลผลิตการประมงในแหล่งน้ำเพื่อความยั่งยืน</p> <p>งบประมาณ : ๙๑๔,๖๐๐ บาท</p> <p>งบพัฒนาจังหวัด : ๙๑๔,๖๐๐ บาท</p> <ul style="list-style-type: none"> - งบประมาณปี ๒๕๖๖ จำนวน - บาท - งบประมาณปี ๒๕๖๗ จำนวน - บาท - งบประมาณปี ๒๕๖๘ จำนวน ๙๑๔,๖๐๐ บาท - งบประมาณปี ๒๕๖๙ จำนวน - บาท - งบประมาณปี ๒๕๗๐ จำนวน - บาท <p>งบกรม/กระทรวง : -</p> <p>งบองค์กรปกครองส่วนท้องถิ่น : -</p> <p>ผู้รับผิดชอบ : สนง.ประมงจังหวัดยโสธร</p> <p>หน่วยงานที่เกี่ยวข้อง: อปท. ทสจ.ยส</p>	<p><u>ปีงบประมาณ ๒๕๖๘</u></p> <p><u>งบพัฒนาจังหวัด</u></p> <p>เพิ่มผลผลิตการประมงในแหล่งน้ำเพื่อความยั่งยืน</p>
<p>๘.๕ กิจกรรมหลักที่ ๕ เพิ่มประสิทธิภาพการบริการทรัพยากรสัตว์น้ำในแหล่งน้ำชุมชน</p> <p>งบประมาณ : ๑,๐๘๖,๘๐๐ บาท</p> <p>งบพัฒนาจังหวัด : ๑,๐๘๖,๘๐๐ บาท</p> <ul style="list-style-type: none"> - งบประมาณปี ๒๕๖๖ จำนวน - บาท - งบประมาณปี ๒๕๖๗ จำนวน - บาท - งบประมาณปี ๒๕๖๘ จำนวน ๑,๐๘๖,๘๐๐ บาท - งบประมาณปี ๒๕๖๙ จำนวน - บาท - งบประมาณปี ๒๕๗๐ จำนวน - บาท <p>งบกรม/กระทรวง : -</p> <p>งบองค์กรปกครองส่วนท้องถิ่น : -</p> <p>ผู้รับผิดชอบ : สนง.ประมงจังหวัดยโสธร</p> <p>หน่วยงานที่เกี่ยวข้อง: อปท. ทสจ.ยส</p>	<p><u>ปีงบประมาณ ๒๕๖๘</u></p> <p><u>งบพัฒนาจังหวัด</u></p> <p>เพิ่มประสิทธิภาพการบริการทรัพยากรสัตว์น้ำในแหล่งน้ำชุมชน</p>
<p>๙. หน่วยงานดำเนินการ</p>	<p>กลุ่มบริหารจัดการด้านการประมง สำนักงานประมงจังหวัดยโสธร ร่วมกับศูนย์วิจัยและพัฒนาการเพาะเลี้ยงสัตว์น้ำจืดยโสธร</p>
<p>๑๐. ระยะเวลาในการดำเนินโครงการ</p>	<p>ปีงบประมาณ ๒๕๖๖ – ๒๕๗๐</p>
<p>๑๑. งบประมาณ</p>	<p>งบประมาณ ๓,๖๔๖,๓๐๐ บาท</p> <ul style="list-style-type: none"> - งบพัฒนาจังหวัด : ๓,๑๖๖,๓๐๐ บาท - งบกรม/กระทรวง : - - งบองค์กรปกครองส่วนท้องถิ่น ๔๘๐,๐๐๐ บาท
<p>๑๒. ผลผลิต (Output)</p>	<p>๑. ชุมชน ชาวประมง และผู้มีส่วนได้ส่วนเสีย สามารถดำเนินการบริหารจัดการทรัพยากรสัตว์น้ำในแหล่งน้ำชุมชนให้มีผลผลิต มูลค่า และความหลากหลายของสัตว์น้ำเพิ่มขึ้นไม่น้อยกว่าร้อยละ ๕</p> <p>๒. ชุมชน ชาวประมง และผู้มีส่วนได้ส่วนเสีย มีความพึงพอใจในการมีส่วนร่วมในการบริหารจัดการด้านทรัพยากรประมงไม่น้อยกว่าร้อยละ ๘๐</p>

หัวข้อ	รายละเอียด
<p>๑๓. ผลลัพธ์จากการดำเนินโครงการ (Outcome)</p>	<p>๑. ราษฎรในพื้นที่โครงการฯ มีผลผลิตสัตว์น้ำเพิ่มขึ้นเพียงพอต่อการบริโภคมีความมั่นคงด้านอาหาร</p> <p>๒. ราษฎรในพื้นที่โครงการฯ มีความมั่นคงด้านอาหารจากผลผลิตสัตว์น้ำสามารถลดรายจ่ายและเพิ่มรายได้ในครัวเรือน</p> <p>๓. ชุมชนในพื้นที่โครงการฯ มีความรู้ความสามารถในด้านการบริหารจัดการแหล่งน้ำในชุมชนในการเพิ่มผลผลิตสัตว์น้ำให้การดำรงชีวิตมีความมั่นคง มั่งคั่งและยั่งยืน</p> <p>๔. เจ้าหน้าที่ภาครัฐและชุมชนได้รับการพัฒนาเพิ่มศักยภาพด้านการบริหารแหล่งน้ำชุมชนเพื่อเพิ่มผลผลิตสัตว์น้ำจิตและการทำงานร่วมกันเพื่อให้เกิดการพัฒนาด้านการเพาะเลี้ยงสัตว์น้ำจืดอย่างมีประสิทธิภาพและความยั่งยืน</p> <p>๕. ราษฎรในพื้นที่เป้าหมายมีการบริโภคอาหารโปรตีนประเภทสัตว์น้ำไม่ต่ำกว่า ๒๕ กิโลกรัมต่อครัวเรือนต่อปี</p> <p>๖. ชุมชนมีความเข้มแข็งสามารถบริหารจัดการผลผลิตสัตว์น้ำอย่างมีประสิทธิภาพและยั่งยืน</p>

หัวข้อ	รายละเอียด
๑. ชื่อโครงการสำคัญ	โครงการบริหารจัดการน้ำอย่างบูรณาการ
๒. ชื่อแผนงาน	เพิ่มประสิทธิภาพการบริหารจัดการน้ำอย่างบูรณาการ
๓. แนวทางการพัฒนา	เพิ่มประสิทธิภาพการบริหารจัดการน้ำอย่างบูรณาการ
๔. หลักการและเหตุผล	สภาพแหล่งน้ำในปัจจุบันมีความตื้นเขินทำให้เก็บกักน้ำได้น้อยและในช่วงฤดูน้ำหลากไม่สามารถชะลอการไหลของน้ำได้ และในช่วงฤดูแล้งเกิดน้ำแห้งขาดทำให้ไม่มีน้ำเพียงพอกับความต้องการใช้ประโยชน์ของเกษตรกร จึงมีความจำเป็นต้องพัฒนาแหล่งน้ำและระบบกระจายน้ำ เพื่อเพิ่มพื้นที่เก็บกักน้ำและเพิ่มศักยภาพความเข้มแข็งและยั่งยืนในการผลิตข้าวหอมมะลิอินทรีย์ ภาคส่วนการพัฒนาที่เกี่ยวข้องจึงมีมติเห็นชอบให้เสนอโครงการบริหารจัดการน้ำแบบบูรณาการ
๕. วัตถุประสงค์ของโครงการ	๑. เพื่อบริหารจัดการน้ำอย่างเป็นระบบ ๒. เพื่อบรรเทาปัญหาภัยแล้งและอุทกภัย ๓. เพื่อให้ทรัพยากรธรรมชาติและสิ่งแวดล้อมได้รับการอนุรักษ์ฟื้นฟูเพิ่มขึ้น
๖. ตัวชี้วัดและค่าเป้าหมาย	แหล่งน้ำร้อยละ ๘๐ ในพื้นที่จังหวัดยโสธรได้รับการบริหารจัดการ
๗. พื้นที่เป้าหมาย	ทุกอำเภอ
๘. กิจกรรมหลัก	พัฒนาแหล่งน้ำเพื่อการเกษตรและอุปโภคบริโภค
<p>๘.๑ กิจกรรมหลักที่ ๑ พัฒนาแหล่งน้ำเพื่อการเกษตร และอุปโภคบริโภค</p> <p>งบประมาณ ๓,๐๘๙,๕๕๑,๖๘๒ บาท</p> <p>งบพัฒนาจังหวัด : ๒๘๔,๐๐๐,๐๐๐ บาท</p> <ul style="list-style-type: none"> - งบประมาณปี ๒๕๖๖ จำนวน ๙๓,๐๐๐,๐๐๐ บาท - งบประมาณปี ๒๕๖๗ จำนวน ๖๐,๐๐๐,๐๐๐ บาท - งบประมาณปี ๒๕๖๘ จำนวน ๕๐,๐๐๐,๐๐๐ บาท - งบประมาณปี ๒๕๖๙ จำนวน ๕๑,๐๐๐,๐๐๐ บาท - งบประมาณปี ๒๕๗๐ จำนวน ๓๐,๐๐๐,๐๐๐ บาท <p>งบกรม/กระทรวง : ๑,๑๙๗,๙๘๓,๖๘๒ บาท</p> <ul style="list-style-type: none"> - งบประมาณปี ๒๕๖๖ จำนวน ๘๕๙,๘๔๖,๔๐๐ บาท - งบประมาณปี ๒๕๖๗ จำนวน ๑๒๙,๐๖๕,๓๔๒ บาท - งบประมาณปี ๒๕๖๘ จำนวน ๑๒๘,๖๐๐,๐๐๐ บาท - งบประมาณปี ๒๕๖๙ จำนวน ๕๒,๑๗๑,๙๔๐ บาท - งบประมาณปี ๒๕๗๐ จำนวน ๒๘,๓๐๐,๐๐๐ บาท 	<p><u>ปีงบประมาณ ๒๕๖๘</u></p> <p><u>งบพัฒนาจังหวัด</u></p> <p>งบพัฒนาจังหวัดพัฒนาแหล่งน้ำเพื่อการเกษตร และอุปโภคบริโภค จำนวน ๕ แห่ง</p> <ol style="list-style-type: none"> ๑.แก้มลิงกุดแซ่ – กุดจาน บ้านบัวขาว ตำบลม่วง อำเภอมหาชนะชัย จังหวัดยโสธร ๒.ขุดลอกอ่างเก็บน้ำหนองแฝกพร้อมอาคารประกอบ บ้านหนองแฝก ตำบลสามแยก อำเภอเลิงนกทา จังหวัดยโสธร ๓.ขุดลอกห้วยโพงพร้อมอาคารประกอบ บ้านโคกใหญ่ ตำบลศรีแก้ว อำเภอเลิงนกทา จังหวัดยโสธร ๔.ขุดลอกหนองปลาตองพร้อมอาคารประกอบ บ้านสันติสุข ตำบลศรีแก้ว อำเภอเลิงนกทา จังหวัดยโสธร ๕.แก้มลิงบ่อโจโก้ พร้อมระบบส่งน้ำ ปริมาตรเก็บกัก ๑.๕๐ ล้านลูกบาศก์เมตร บ้านศรีฐาน ตำบลศรีฐาน อำเภอป่าดู่ จังหวัดยโสธร

หัวข้อ	รายละเอียด
<p>งบองค์กรปกครองส่วนท้องถิ่น :</p> <p>๑,๖๐๗,๕๖๘,๐๐๐ บาท</p> <p>- งบประมาณปี ๒๕๖๖ จำนวน ๑๗๗,๕๓๙,๐๐๐ บาท</p> <p>- งบประมาณปี ๒๕๖๗ จำนวน ๙๕๑,๗๒๒,๐๐๐ บาท</p> <p>- งบประมาณปี ๒๕๖๘ จำนวน ๑๘๖,๔๕๙,๐๐๐ บาท</p> <p>- งบประมาณปี ๒๕๖๙ จำนวน ๑๔๕,๙๑๙,๐๐๐ บาท</p> <p>- งบประมาณปี ๒๕๗๐ จำนวน ๑๔๕,๙๑๙,๐๐๐ บาท</p> <p>ผู้รับผิดชอบ : โครงการชลประทานยโสธร/ อำเภอทราญมูล/อำเภอมหาชนะชัย/อำเภอป่าดัว/ อำเภอเลิงนกทา/อำเภอกุดชุม/อำเภอไทยเจริญ/ อำเภอค้อวัง/อำเภอเมืองยโสธร</p> <p>หน่วยงานที่เกี่ยวข้อง :-</p>	<p><u>งบประมาณ ๒๕๖๗</u></p> <p>พัฒนาแหล่งน้ำเพื่อการเกษตร และอุปโภคบริโภค จำนวน ๑ แห่ง</p> <p>๑. แก้มลิงบ่อโจ้โก้ พร้อมอาคารประกอบ ระยะที่ ๒ บ้านศรีฐาน ตำบลศรีฐาน อำเภอป่าดัว จังหวัดยโสธร งบประมาณ ๖๐,๐๐๐,๐๐๐ บาท</p> <p><u>งบประมาณ ๒๕๖๘</u></p> <p>พัฒนาแหล่งน้ำเพื่อการเกษตร และอุปโภคบริโภค จำนวน ๑ แห่ง</p> <p>๑. แก้มลิงบ่อโจ้โก้ พร้อมอาคารประกอบ ระยะที่ ๓ บ้านศรีฐาน ตำบลศรีฐาน อำเภอป่าดัว จังหวัดยโสธร งบประมาณ ๕๐,๐๐๐,๐๐๐ บาท</p> <p><u>งบกรม/กระทรวง</u></p> <p>- <u>งบกรม/กระทรวงโครงการชลประทานยโสธร จำนวน ๓๔ แห่ง</u></p> <p>๑. ขุดลอกห้วยโพธิ์ บ้านคำไผ่เหนือ ตำบลคำไผ่ อำเภอไทยเจริญ จังหวัดยโสธร งบประมาณ ๒,๗๐๐,๐๐๐ บาท</p> <p>๒. ขุดลอกหนองบุงชี บ้านนาดี ตำบลโคกนาโก อำเภอป่าดัว จังหวัดยโสธร งบประมาณ ๔,๐๐๐,๐๐๐ บาท</p> <p>๓. ขุดลอกห้วยนาโพน บ้านดู่ลาด ตำบลดู่ลาด อำเภอยายมุล จังหวัดยโสธร งบประมาณ ๒,๑๕๐,๐๐๐ บาท</p> <p>๔. ขุดลอกลำห้วยโพธิ์ บ้านหนองซ่งแย้เหนือ ตำบลคำเตย อำเภอไทยเจริญ จังหวัดยโสธร งบประมาณ ๓,๐๐๐,๐๐๐ บาท</p> <p>๕. ขุดลอกหนองกระหนวน บ้านคำครดา ตำบลดงมะไฟ อำเภอยายมุล จังหวัดยโสธร งบประมาณ ๒,๐๐๐,๐๐๐ บาท</p> <p>๖. ขุดลอกอ่างเก็บน้ำร่องหินปูน บ้านโคกกลาง ตำบลโคกนาโก อำเภอป่าดัว จังหวัดยโสธร งบประมาณ ๒,๐๐๐,๐๐๐ บาท</p> <p>๗. ขุดลอกร่องแคตตอนล่าง บ้านโคกสะอาด ตำบลสงเปือย อำเภอคำเขื่อนแก้ว จังหวัดยโสธร งบประมาณ ๙,๑๒๕,๐๐๐ บาท</p> <p>๘. ขุดลอกกุดหนองหมาพร้อมอาคารประกอบ บ้านปอแดง ตำบลปากเรือ อำเภอมหาชนะชัย จังหวัดยโสธร งบประมาณ ๕,๐๐๐,๐๐๐ บาท</p> <p>๙. ขุดลอกห้วยน้ำเค็มพร้อมอาคารประกอบ บ้านสำโรง ตำบลคูเมือง อำเภอมหาชนะชัย จังหวัดยโสธร งบประมาณ ๕,๐๐๐,๐๐๐ บาท</p> <p>๑๐. ขุดลอกลำเซบายพร้อมอาคารประกอบ บ้านคำไผ่เหนือ ตำบลคำไผ่ อำเภอไทยเจริญ จังหวัดยโสธร งบประมาณ ๕,๐๐๐,๐๐๐ บาท</p> <p>๑๑. ขุดลอกหนองคำสระพวงพร้อมอาคารประกอบ บ้านนาสะแบง ตำบลโนนเปือย อำเภอกุดชุม จังหวัดยโสธร งบประมาณ ๑,๐๐๐,๐๐๐ บาท</p> <p>๑๒. แก้มลิงบ่อโจ้โก้ พร้อมระบบส่งน้ำ ปริมาตรเก็บกัก ๑.๕๐ ล้านลูกบาศก์เมตร บ้านศรีฐาน ตำบลศรีฐาน อำเภอป่าดัว จังหวัดยโสธร งบประมาณ ๕๐,๐๐๐,๐๐๐ บาท</p> <p>๑๓. แก้มลิงหนองหวาย พร้อมอาคารประกอบ ปริมาตรเก็บกัก ๐.๐๕ ล้าน ลบ.ม. บ้านเซ่ง ตำบลเซียงเพ็ง อำเภอป่าดัว จังหวัดยโสธร งบประมาณ ๔๐,๐๐๐,๐๐๐ บาท</p>

หัวข้อ	รายละเอียด
	<p>๑๔. แก้มลิงหนองตดใหญ่ พร้อมอาคารประกอบ ปริมาตรเก็บกัก ๐.๐๓ ล้าน ลบ.ม. บ้านหนองแซ่ ตำบลโคกนาโก อำเภอบ้านดุง จังหวัดอุดรธานี งบประมาณ ๑๑,๐๐๐,๐๐๐ บาท</p> <p>๑๕. แก้มลิงคำหมากลิง พร้อมระบบส่งน้ำ ปริมาตรเก็บกัก ๐.๐๓ ล้านลูกบาศก์เมตร บ้านหนองซุ่ม ตำบลโคกนาโก อำเภอบ้านดุง จังหวัดอุดรธานี งบประมาณ ๒๕,๐๐๐,๐๐๐ บาท</p> <p>๑๖. แก้มลิงกุดหลิม-หนองผือ พร้อมอาคารประกอบ ปริมาตรเก็บกัก ๐.๓๐ ล้านลูกบาศก์เมตร บ้านเหล่าตอง ตำบลนาแก อำเภอน้ำขุ่น จังหวัดสกลนคร งบประมาณ ๑๖,๐๐๐,๐๐๐ บาท</p> <p>๑๗. แก้มลิงหนองไข่นุ่น พร้อมอาคารบังคับน้ำ ปริมาตรเก็บกัก ๐.๐๘ ล้านลูกบาศก์เมตร บ้านคำครตา ตำบลดงมะไฟ อำเภอน้ำขุ่น จังหวัดสกลนคร งบประมาณ ๑๖,๐๐๐,๐๐๐ บาท</p> <p>๑๘. แก้มลิงห้วยโพธิ์ ปริมาตรเก็บกัก ๐.๐๕ ล้านลูกบาศก์เมตร บ้านหนองเป็ด ตำบลหนองเป็ด อำเภอเมืองยโสธร จังหวัดยโสธร งบประมาณ ๕๐,๐๐๐,๐๐๐ บาท</p> <p>๑๙. แก้มลิงหนองมะกอก พร้อมอาคารบังคับน้ำ ปริมาตรเก็บกัก ๐.๐๕ ล้านลูกบาศก์เมตร บ้านสะเดา ตำบลตาดทอง อำเภอเมืองยโสธร จังหวัดยโสธร งบประมาณ ๒๒,๐๐๐,๐๐๐ บาท</p> <p>๒๐. แก้มลิงห้วยยาง พร้อมอาคารบังคับน้ำ ปริมาตรเก็บกัก ๐.๐๓ ล้านลูกบาศก์เมตร บ้านชลประทาน ตำบลโนนเปือย อำเภอกุดชุม จังหวัดยโสธร งบประมาณ ๒๒,๐๐๐,๐๐๐ บาท</p> <p>๒๑. แก้มลิงห้วยแก้ง พร้อมอาคารประกอบ ปริมาตรเก็บกัก ๐.๐๕ ล้านลูกบาศก์เมตร บ้านหนองก่า ตำบลห้วยแก้ง อำเภอกุดชุม จังหวัดยโสธร งบประมาณ ๓๕,๐๐๐,๐๐๐ บาท</p> <p>๒๒. แก้มหนองโสกแก้ว พร้อมระบบส่งน้ำ ปริมาตรเก็บกัก ๐.๐๓ ล้านลูกบาศก์เมตร บ้านหนองซุ่ม ตำบลโคกนาโก อำเภอบ้านดุง จังหวัดยโสธร งบประมาณ ๑๕,๐๐๐,๐๐๐ บาท</p> <p>๒๓. แก้มลิงห้วยชันาก พร้อมอาคารประกอบ ปริมาตรเก็บกัก ๐.๐๓ ล้านลูกบาศก์เมตร บ้านดอนกลาง ตำบลค้อเหนือ อำเภอเมืองยโสธร จังหวัดยโสธร งบประมาณ ๑๕,๐๐๐,๐๐๐ บาท</p> <p>๒๔. แก้มลิงกุดกลางสาธารณะประโยชน์ ปริมาตรเก็บกัก ๐.๐๓ ล้านลูกบาศก์เมตร บ้านโนนธาตุ ตำบลฟ้าหยาด อำเภอมหาชนะชัย จังหวัดยโสธร งบประมาณ ๑๒,๐๐๐,๐๐๐ บาท</p> <p>๒๕. แก้มลิงร่องเลิงเปือย ปริมาตรเก็บกัก ๐.๐๓ ล้านลูกบาศก์เมตร บ้านกุดตากล้า ตำบลสงเปือย อำเภอน้ำขุ่น จังหวัดยโสธร งบประมาณ ๑๔,๐๐๐,๐๐๐ บาท</p> <p>๒๖. แก้มลิงห้วยสันโดษ พร้อมระบบส่งน้ำ ปริมาตรเก็บกัก ๐.๕๐ ล้านลูกบาศก์เมตร บ้านเวินชัย ตำบลผือฮี อำเภอมหาชนะชัย จังหวัดยโสธร งบประมาณ ๘๔,๐๐๐,๐๐๐ บาท</p> <p>๒๗. แก้มลิงร่องบ่อตอนบน (ซีหลงตอนบน) ปริมาตรเก็บกัก ๐.๐๓ ล้านลูกบาศก์เมตร บ้านบึงหวาย ตำบลสงเปือย อำเภอน้ำขุ่น จังหวัดยโสธร งบประมาณ ๑๕,๐๐๐,๐๐๐ บาท</p>

หัวข้อ	รายละเอียด
	<p>๒๘. แก้มลิงหนองเขน้อยพร้อมอาคารประกอบ บ้านเซ ตำบลเชียงเพ็ง อำเภอบ้านดุง จังหวัดยโสธร งบประมาณ ๑๔,๐๐๐,๐๐๐ บาท</p> <p>๒๙. แก้มลิงลำเซบายพร้อมอาคารประกอบ ปริมาตรเก็บกัก ๐.๐๓ ล้านลูกบาศก์เมตร บ้านกุดสำโรง ตำบลศรีฐาน อำเภอบ้านดุง จังหวัดยโสธร งบประมาณ ๑๐,๐๐๐,๐๐๐ บาท</p> <p>๓๐. แก้มลิงทุ่งกระด้น ปริมาตรเก็บกัก ๐.๐๓ ล้านลูกบาศก์เมตร บ้านกุดสำโรง ตำบลศรีฐาน อำเภอบ้านดุง จังหวัดยโสธร งบประมาณ ๑๑,๐๐๐,๐๐๐ บาท</p> <p>๓๑. แก้มลิงหนองเหล่า พร้อมอาคารประกอบ บ้านหนองโสน ตำบลสวาท อำเภอลำดวน จังหวัดยโสธร งบประมาณ ๑๑,๐๐๐,๐๐๐ บาท</p> <p>๓๒. แก้มลิงหนองบัวใหญ่ บ้านกุดสำโรง ตำบลศรีฐาน อำเภอบ้านดุง จังหวัดยโสธร งบประมาณ ๑๙,๐๐๐,๐๐๐ บาท</p> <p>๓๓. แก้มลิงลำร่องบ่อ (ซีหลงตอนกลาง) บ้านกุดตากกล้า ตำบลสงเปือย อำเภอบ้านดุง จังหวัดยโสธร งบประมาณ ๑๔,๐๐๐,๐๐๐ บาท</p> <p>๓๔. แก้มลิงบึงจั่ว บ้านคำสร้างบ่อ ตำบลน้ำคำ อำเภอไทยเจริญ จังหวัดยโสธร งบประมาณ ๑๐,๐๐๐,๐๐๐ บาท</p> <p>งบ อปท. อำเภอบ้านดุง</p> <p>๑. โครงการขุดลอกแหล่งน้ำบ้านหนองชุม ม.๖ งบประมาณ ๑,๐๐๐,๐๐๐ บาท</p> <p>๒. โครงการขุดลอกแหล่งน้ำบ้านหนองชุม ม.๕ งบประมาณ ๑,๐๐๐,๐๐๐ บาท</p> <p>๓. โครงการขุดลอกแหล่งน้ำบ้านหนองแ้ง ม.๕ งบประมาณ ๑,๐๐๐,๐๐๐ บาท</p> <p>๔. โครงการขุดลอกแหล่งน้ำบ้านโคกสะอาด ม.๗ งบประมาณ ๑,๐๐๐,๐๐๐ บาท</p> <p>๕. โครงการขุดลอกแหล่งน้ำบ้านหนองสำโรง ม.๘ งบประมาณ ๑,๐๐๐,๐๐๐ บาท</p> <p>๖. โครงการขุดลอกแหล่งน้ำบ้านคำกลาง ม.๙ งบประมาณ ๑,๐๐๐,๐๐๐ บาท</p> <p>๗. โครงการขุดลอกแหล่งน้ำบ้านโคกสุวรรณ ม.๑๐ งบประมาณ ๑,๐๐๐,๐๐๐ บาท</p> <p>๘. โครงการขุดลอกแหล่งน้ำบ้านโคกนาโก ม.๑ งบประมาณ ๑,๐๐๐,๐๐๐ บาท</p> <p>๙. โครงการขุดลอกแหล่งน้ำบ้านหนองแ้ง ม.๑๓ งบประมาณ ๑,๐๐๐,๐๐๐ บาท</p> <p>๑๐. โครงการขุดลอกแหล่งน้ำบ้านใหม่ชัยพร ม.๑๔ งบประมาณ ๑,๐๐๐,๐๐๐ บาท</p> <p>๑๑. โครงการขุดลอกลำเซน้อยจากประปาเก่า-สะพานไม้ หมู่ ๖ งบประมาณ ๕๐๐,๐๐๐ บาท</p> <p>๑๒. โครงการขุดลอกลำเซบายจากประปาเก่า-สะพานคอนกรีต หมู่ ๖ งบประมาณ ๕๐๐,๐๐๐ บาท</p>

หัวข้อ	รายละเอียด
	<p>๑๓.โครงการขุดลอกหนองกุดม่วง หมู่ ๓ งบประมาณ ๕,๐๐๐,๐๐๐ บาท</p> <p>๑๔.โครงการขุดลอกลำเซ่น้อยตอนบน หมู่ ๓ งบประมาณ ๑๕๐,๐๐๐ บาท</p> <p>๑๕.โครงการขุดลอกลำเซ่น้อย หมู่ ๒ งบประมาณ ๓๐๐,๐๐๐ บาท</p> <p>๑๖.โครงการขุดลอกคลองลำธารหนองเล็ง หมู่ ๒ ๑๐๐,๐๐๐</p> <p>๑๗.โครงการขุดลอกลำเซ่น้อยตอนล่างพร้อมทำแก้มลิง หมู่ ๔ งบประมาณ ๕๐๐,๐๐๐ บาท</p> <p>๑๘.โครงการขุดลอกหนองตาดาว หมู่ ๕ งบประมาณ ๓๐๐,๐๐๐ บาท</p> <p>๑๙.โครงการขุดลอกกัวชีพรอบลำเซ่น้อย หมู่ ๕ งบประมาณ ๕๐๐,๐๐๐ บาท</p> <p>๒๐.โครงการขุดลอกหนองบุงฮี หมู่ ๕ งบประมาณ ๑,๐๐๐,๐๐๐ บาท</p> <p>๒๑.โครงการขุดลอกกัวชีพื้เซ่น้อย หมู่ ๕ งบประมาณ ๒๕๐,๐๐๐บาท</p> <p>๒๒.โครงการขุดลอกคลองร่องเหมือง ตอนบน บ้านป่าตอง หมู่ที่ ๓ งบประมาณ ๑,๐๐๐,๐๐๐บาท</p> <p>๒๓.โครงการขุดลอกร่องคำเรือบ้านหนองแสง หมู่ที่ ๘ งบประมาณ ๑,๐๐๐,๐๐๐ บาท</p> <p>๒๔.โครงการขุดลอกแหล่งน้ำสาธารณะ บ้านหนองแสง หมู่ที่ ๘ งบประมาณ ๑,๐๐๐,๐๐๐ บาท</p> <p>๒๕.โครงการขุดลอกห้วยก้านเหลือง บ้านหนองแสง หมู่ที่ ๘ งบประมาณ ๑,๐๐๐,๐๐๐ บาท</p> <p>๒๖.โครงการขุดลอกคลองจากลำเซบาย – ใต้ฝายนางงาม เพื่อ ระบายน้ำ บ้านโพธิ์ไทร หมู่ที่ ๑ งบประมาณ ๑,๐๐๐,๐๐๐ บาท</p> <p>๒๗.โครงการขุดลอกร่องน้ำ จากบ่อกคอนเวร์ตนามะเขือ – ลำเซบาย บ้านโพธิ์ไทร หมู่ที่ ๑ งบประมาณ ๑,๐๐๐,๐๐๐ บาท</p> <p>๒๘.โครงการขุดลอกหนองไผ่ บ้านโพธิ์ศรี หมู่ที่ ๒ งบประมาณ ๕๐๐,๐๐๐ บาท</p> <p>๒๙.โครงการขุดลอกวังสามง่าม – เล็งผักกาด บ้านโพธิ์ศรี หมู่ที่ ๒ งบประมาณ ๕๐๐,๐๐๐ บาท</p> <p>๓๐.โครงการก่อสร้างแก้มลิง กุดชี บ้านโพธิ์ศรี หมู่ที่ ๒ งบประมาณ ๕๐๐,๐๐๐ บาท</p> <p>๓๑.โครงการขุดคลองระบายน้ำจากหนองหญ้าม้าถึงถนนสายท่าลาด กุดสำโรง บ้านโพธิ์ศรี หมู่ที่ ๒ งบประมาณ ๑,๕๐๐,๐๐๐ บาท</p> <p>๓๒.โครงการขุดลอกห้วยวังทองตอนบน งบประมาณ ๕๐๐,๐๐๐ บาท</p> <p>๓๓. ขุดลอกลำห้วยถ่ม บ้านกระจาย หมู่ ๑๓ งบประมาณ ๑,๙๐๐,๐๐๐ บาท</p> <p>๓๔. ขุดลอกและปรับปรุงภูมิทัศน์หนองหล่ม บ้านกระจาย หมู่ที่ ๑ งบประมาณ ๑,๙๐๐,๐๐๐ บาท</p> <p>๓๕. ขุดลอกลำห้วยถ่ม บ้านคำเกิด หมู่ที่ ๔ งบประมาณ ๑,๙๐๐,๐๐๐ บาท</p> <p>๓๖. ขุดลอกและปรับปรุงภูมิทัศน์หนองผือ บ้านคำเกิด หมู่ ๗ งบประมาณ ๑,๙๐๐,๐๐๐ บาท</p> <p>๓๗. ขุดลอกและปรับปรุงภูมิทัศน์หนองแวง บ้านม่วงไข่ หมู่ ๘ งบประมาณ ๕๐๐,๐๐๐ บาท</p>

หัวข้อ	รายละเอียด
	<p>๓๘. ขุดลอกและปรับปรุงภูมิทัศน์หนองโนนฮ้าง (หนองเทียม) บ้านโนนรัง หมู่ ๑๑ งบประมาณ ๑,๙๐๐,๐๐๐ บาท</p> <p>๓๙. ขุดลอกและปรับปรุงภูมิทัศน์หนองบาก บ้านหนองบาก หมู่ ๑๒ งบประมาณ ๑,๙๐๐,๐๐๐ บาท</p> <p>๔๐. โครงการขุดลอกสระวัดป่าเวฬุวัน หมู่ ๒ งบประมาณ ๑,๐๐๐,๐๐๐ บาท</p> <p>๔๑. โครงการขุดลอกวิถีพืชนองบุงคล้า หมู่ ๔ งบประมาณ ๑,๐๐๐,๐๐๐ บาท</p> <p>๔๒. โครงการขุดลอกหนองแอก หมู่ ๕ งบประมาณ ๘๐๐,๐๐๐ บาท</p> <p>๔๓. โครงการขุดลอกหนองบุงฮี หมู่ ๕ งบประมาณ ๑,๐๐๐,๐๐๐ บาท</p> <p>๔๔. โครงการขุดลอกลำเซ่น้อยจากประปาเก่า-สะพานไม้ หมู่ ๖ งบประมาณ ๕๐๐,๐๐๐ บาท</p> <p>๔๕. โครงการขุดลอกหนองตาดาว หมู่ ๕ งบประมาณ ๑,๐๐๐,๐๐๐ บาท</p> <p>๔๖. โครงการขุดลอกแหล่งน้ำสาธารณะกุดม่วง หมู่ ๓ งบประมาณ ๕๐๐,๐๐๐ บาท</p> <p>๔๗. โครงการขุดลอกลำเซบาย-น้ำปลีก หมู่ที่ ๗ งบประมาณ ๑๐,๐๐๐,๐๐๐ บาท</p> <p>๔๘. โครงการขุดลอกหนองหวาย หมู่ ๗ งบประมาณ ๑,๐๐๐,๐๐๐ บาท</p> <p>๔๙. ขุดลอกและปรับปรุงภูมิทัศน์หนองหล่ม บ้านกระจาย หมู่ ๑ งบประมาณ ๑,๙๐๐,๐๐๐ บาท</p> <p>๕๐. โครงการขุดลอกและปรับปรุงภูมิทัศน์หนองคำฝือ บ้านหนองบาก หมู่ ๕ งบประมาณ ๑,๙๐๐,๐๐๐ บาท</p> <p>๕๑. ขุดลอกและปรับปรุงภูมิทัศน์หนองบ่อหมู บ้านนิคม หมู่ที่ ๒ งบประมาณ ๑,๙๐๐,๐๐๐ บาท</p> <p>๕๒. ขุดลอกลำห้วยถ่ม บ้านกระจาย หมู่ที่ ๓ งบประมาณ ๑,๙๐๐,๐๐๐ บาท</p> <p>๕๓. ขุดลอกลำห้วยไผ่บ้านกระจาย หมู่ ๓ งบประมาณ ๑,๙๐๐,๐๐๐ บาท</p> <p>๕๔. ขุดลอกลำห้วยถ่ม บ้านคำเกิด หมู่ ๔ งบประมาณ ๑,๙๐๐,๐๐๐ บาท</p> <p>๕๕. ขุดลอกและปรับปรุงภูมิทัศน์หนองบาก บ้านหนองบาก หมู่ ๑๒ งบประมาณ ๑,๙๐๐,๐๐๐ บาท</p> <p>๕๖. ขุดลอกและปรับปรุงภูมิทัศน์ หนองคำฝือ บ้านหนองบาก หมู่ ๕ งบประมาณ ๑,๙๐๐,๐๐๐ บาท</p> <p>๕๗. ขุดลอกและปรับปรุงภูมิทัศน์ หนองดินดำ บ้านเชียงเครือ หมู่ ๖ งบประมาณ ๑,๙๐๐,๐๐๐ บาท</p> <p>๕๘. ขุดลอกและปรับปรุงภูมิทัศน์หนองฝือ บ้านคำเกิด หมู่ ๗ งบประมาณ ๑,๙๐๐,๐๐๐ บาท</p> <p>๕๙. ขุดลอกและปรับปรุงภูมิทัศน์หนองบวกกอก บ้านคำเกิด หมู่ ๗ งบประมาณ ๑,๙๐๐,๐๐๐ บาท</p> <p>๖๐. ขุดลอกหนองกุดน้ำใสบ้านโคกพระเจ้า หมู่ที่ ๙ งบประมาณ ๑,๙๐๐,๐๐๐ บาท</p> <p>๖๑. ขุดลอกลำห้วยไผ่บ้านคำสร้างบ่อ หมู่ที่ ๑๐ งบประมาณ ๑,๙๐๐,๐๐๐ บาท</p>

หัวข้อ	รายละเอียด
	<p>๖๒. ขุดลอกบึงสร้างโพธิ์บ้านคำสร้างบ่อ หมู่ที่ ๑๐ งบประมาณ ๑,๙๐๐,๐๐๐ บาท</p> <p>๖๓. ขุดลอกและปรับปรุงภูมิทัศน์หนองโนนฮ้าง (หนองเทียม) บ้านโนนรัง หมู่ ๑๑ งบประมาณ ๑,๙๐๐,๐๐๐บาท</p> <p>๖๔. ขุดลอกลำห้วยถ่ม บ้านกระจาย หมู่ ๑๓ งบประมาณ ๑,๙๐๐,๐๐๐ บาท</p> <p>๖๕. ขุดลอกและปรับปรุงภูมิทัศน์หนองแขว่ง บ้านม่วงไข่ หมู่ ๘ งบประมาณ๕๐๐,๐๐๐ บาท</p> <p>๖๖. โครงการขุดลอกฝายร่องหินปูนบ้านโคกกลาง หมู่ที่ ๒ งบประมาณ ๑,๐๐๐,๐๐๐ บาท</p> <p>๖๗. โครงการขุดลอกบึงใหญ่ บ้านโคกนาโก หมู่ที่ ๔ งบประมาณ ๑,๐๐๐,๐๐๐ บาท</p> <p>๖๘. โครงการขุดลอกหนองหอยบ้านโคกนาโก หมู่ที่ ๔ งบประมาณ ๑,๐๐๐,๐๐๐ บาท</p> <p>๖๙. โครงการขุดลอกทำนบโสกบก บ้านหนองแ้ง หมู่ที่ ๕ งบประมาณ ๑,๐๐๐,๐๐๐ บาท</p> <p>๗๐. โครงการขุดลอกห้วยยาง บ้านหนองชุม หมู่ที่ ๖ งบประมาณ ๑,๐๐๐,๐๐๐ บาท</p> <p>๗๑. โครงการขุดลอกหนองบก บ้านหนองชุม หมู่ที่ ๖ งบประมาณ ๑,๐๐๐,๐๐๐บาท</p> <p>๗๒. โครงการขุดลอกกุดแปน บ้านหนองชุม หมู่ที่ ๖ งบประมาณ ๑,๐๐๐,๐๐๐ บาท</p> <p>๗๓. โครงการขุดลอกหนองหัวบ้าน โคนสะอาดหมู่ที่ ๗ งบประมาณ ๑,๐๐๐,๐๐๐ บาท</p> <p>๗๔. โครงการขุดลอกห้วยคำฟ้าบ้านหนองสำโรงหมู่ที่ ๘ งบประมาณ ๑,๐๐๐,๐๐๐ บาท</p> <p>๗๕. โครงการขุดลอกห้วยก้านเหลืองบ้านหนองสำโรงหมู่ที่ ๘ งบประมาณ ๑,๐๐๐,๐๐๐ บาท</p> <p>๗๖. โครงการขุดลอกห้วยทรพีบ้าน โคนสุวรรณหมู่ที่ ๑๐ งบประมาณ ๑,๐๐๐,๐๐๐ บาท</p> <p>๗๗. โครงการขุดลอกชลประทานเหนือบ้านโคกนาโก หมู่ ๑๒ งบประมาณ ๑,๐๐๐,๐๐๐ บาท</p> <p>๗๘. โครงการขุดลอกทำนบโปร่งบ้าน หนองแ้ง หมู่ที่ ๑๓ งบประมาณ ๑,๐๐๐,๐๐๐ บาท</p> <p>๗๙. โครงการขุดลอกทำนบโสกบก ๒บ้านใหม่ชัยพรหมู่ที่ ๑๔ งบประมาณ ๑,๐๐๐,๐๐๐ บาท</p> <p>๘๐. โครงการขุดลอกห้วยธรรมรงค์บ้านหนองชุม หมู่ที่ ๑๕ งบประมาณ๑,๐๐๐,๐๐๐ บาท</p> <p>๘๑. โครงการขุดลอกห้วยธรรมรงค์บ้านอ่างทอง หมู่ที่ ๑๖ งบประมาณ ๑,๐๐๐,๐๐๐ บาท</p> <p>๘๒. โครงการขุดลอกห้วยซึกแล่นบ้านอ่างทอง หมู่ที่ ๑๖ งบประมาณ ๑,๐๐๐,๐๐๐ บาท</p>

หัวข้อ	รายละเอียด
	<p>๘๓. โครงการขุดลอกห้วยสุริโย (ตอนบน) บ้านโพธิญาณ หมู่ที่ ๖ งบประมาณ ๑,๐๐๐,๐๐๐ บาท</p> <p>๘๔. โครงการขุดลอกหนองบักเอน บ้านโพธิญาณ หมู่ที่ ๖ งบประมาณ ๑,๐๐๐,๐๐๐ บาท</p> <p>๘๕. โครงการขุดลอกหนองบักแซว บ้านโพธิญาณ หมู่ ๖ งบประมาณ ๑,๐๐๐,๐๐๐ บาท</p> <p>๘๖. โครงการขุดลอกร่องคำเรือ บ้านหนองแสง หมู่ที่ ๘ งบประมาณ ๑,๐๐๐,๐๐๐ บาท</p> <p>๘๗. โครงการขุดลอกหนองแวงบ้านหนองแสง หมู่ที่ ๘ งบประมาณ ๑,๐๐๐,๐๐๐ บาท</p> <p>๘๘. โครงการขุดลอกหนองห้างบ้านโพธิ์ไทร หมู่ ๙ งบประมาณ ๑,๐๐๐,๐๐๐ บาท</p> <p>๘๙. โครงการขุดลอกหนองโง้งบ้านโพธิ์ไทร หมู่ ๙ งบประมาณ ๑,๐๐๐,๐๐๐ บาท</p> <p>๙๐. โครงการขุดลอกหนองมนบ้านโพธิ์ไทร หมู่ ๙ งบประมาณ ๑,๐๐๐,๐๐๐ บาท</p> <p>๙๑. โครงการขุดลอกหนองมะหลี่บ้านโพธิ์ไทร หมู่ที่ ๙ งบประมาณ ๑,๐๐๐,๐๐๐ บาท</p> <p>๙๒. โครงการขุดลอกคลองน้ำบ้านสระเกษ หมู่ที่ ๑๐ จากนายประจวบ กมลศิลป์ถึงนายบุญศรีส่วนบุญ งบประมาณ ๕๐๐,๐๐๐ บาท</p> <p>๙๓. โครงการขุดลอกหนองบึงหลุบบ้านสระเกษ หมู่ที่ ๑๐ งบประมาณ ๑,๐๐๐,๐๐๐ บาท</p> <p>๙๔. โครงการขุดลอกห้วยวังศรีโชดบ้านสระเกษ หมู่ ๑๐ งบประมาณ ๑,๐๐๐,๐๐๐ บาท</p> <p>๙๕. โครงการขุดลอกลำเซบาย บ้านสระเกษ หมู่ที่ ๑๐ งบประมาณ ๒,๐๐๐,๐๐๐ บาท</p> <p>๙๖. โครงการขุดลอกหนองสระแก้ว บ้านโคกสะอาด หมู่ที่๑๑ งบประมาณ๑,๐๐๐,๐๐๐ บาท</p> <p>๙๗. โครงการขุดลอกหนองทดขาว บ้านร่มโพธิ์ หมู่ ๑๒ (นอกเขตเทศบาล) งบประมาณ ๑,๐๐๐,๐๐๐ บาท</p> <p>๙๘. โครงการขุดลอกหนองหน้าวัดอาฮามบ้านร่มโพธิ์ หมู่ที่ ๑๒ (นอกเขตเทศบาล) งบประมาณ ๑,๐๐๐,๐๐๐ บาท</p> <p>๙๙. โครงการขุดลอกห้วยสุริโย (ตอนบน) บ้านโพธิญาณ หมู่ ๖ งบประมาณ ๑,๐๐๐,๐๐๐ บาท</p> <p>๑๐๐. โครงการขุดลอกหนองบักเอน บ้านโพธิญาณ หมู่ ๖ งบประมาณ ๑,๐๐๐,๐๐๐ บาท</p> <p>๑๐๑. โครงการขุดลอกหนองบักแซว บ้านโพธิญาณ หมู่ ๖ งบประมาณ ๑,๐๐๐,๐๐๐ บาท</p> <p>๑๐๒. โครงการขุดลอกร่องคำเรือบ้านหนองแสง หมู่ที่ ๘ งบประมาณ ๑,๐๐๐,๐๐๐ บาท</p> <p>๑๐๓. โครงการขุดลอกหนองแวง บ้านหนองแสง หมู่ที่ ๘ งบประมาณ ๑,๐๐๐,๐๐๐ บาท</p>

หัวข้อ	รายละเอียด
	<p>๑๐๔. โครงการขุดลอกหนองห้างบ้านโพธิ์ไทร หมู่ ๙ งบประมาณ ๑,๐๐๐,๐๐๐ บาท</p> <p>๑๐๕. โครงการขุดลอกหนองโง้งบ้านโพธิ์ไทร หมู่ ๙ งบประมาณ ๑,๐๐๐,๐๐๐ บาท</p> <p>๑๐๖. โครงการขุดลอกหนองมนบ้านโพธิ์ไทร หมู่ที่ ๙ งบประมาณ ๑,๐๐๐,๐๐๐ บาท</p> <p>๑๐๗. โครงการขุดลอกหนองมะหลี่บ้านโพธิ์ไทร หมู่ที่ ๙ งบประมาณ ๑,๐๐๐,๐๐๐ บาท</p> <p>๑๐๘. โครงการขุดลอกหนองบึงหลุบบ้านสระเกษ หมู่ที่ ๑๐ งบประมาณ ๑,๐๐๐,๐๐๐ บาท</p> <p>๑๐๙. โครงการขุดลอกห้วยวังศรีโชคบ้านสระเกษ หมู่ที่ ๑๐ งบประมาณ ๑,๐๐๐,๐๐๐ บาท</p> <p>๑๑๐. โครงการขุดลอกลำเซบาย บ้านสระเกษ หมู่ ๑๐ งบประมาณ ๒,๐๐๐,๐๐๐ บาท</p> <p>๑๑๑. โครงการขุดลอกหนองสระแก้ว บ้านโคกสะอาด หมู่ ๑๑ งบประมาณ ๑,๐๐๐,๐๐๐ บาท</p> <p>๑๑๒. โครงการขุดลอกหนองทดขาว บ้านร่มโพธิ์ หมู่ ๑๒ (นอกเขตเทศบาล) งบประมาณ ๑,๐๐๐,๐๐๐ บาท</p> <p>๑๑๓. โครงการขุดลอกหนองหน้าวัดอาฮามบ้านร่มโพธิ์ หมู่ ๑๒ (นอกเขตเทศบาล) งบประมาณ ๑,๐๐๐,๐๐๐ บาท</p> <p>๑๑๔. โครงการขุดลอกห้วย หนอง คลอง บึงและแหล่งน้ำ ภายในตำบล เพื่อกักเก็บน้ำในการอุปโภค - บริโภค และเพื่อการเกษตร งบประมาณ ๕๐๐,๐๐๐,๐๐๐ บาท</p> <p>๑๑๕. โครงการขุดลอกลำโพงภายใน ต.ศรีฐาน เชื่อมระหว่าง ต.เหล่าไฮ และ ต.เชียงเพ็ง งบประมาณ ๑๐๐,๐๐๐,๐๐๐ บาท</p> <p>๑๑๖. โครงการขุดลอกคลองส่งน้ำคลองไส้ไก่ตาดคอนกรีตให้ครบทุก หมู่บ้าน งบประมาณ ๒๐,๐๐๐,๐๐๐ บาท</p> <p>๑๑๗. โครงการขุดลอกลำห้วยถ่มปากกว้าง ๔๐ ม. พื้น ๑๕ ม. ลึกจาก พื้นดินเก่า ๓ ม. งบประมาณ ๑๐,๐๐๐,๐๐๐ บาท</p> <p>๑๑๘. โครงการขุดลอกอ่างเก็บน้ำค้ำน้อย บ้านโคกกลาง หมู่ที่ ๒ งบประมาณ ๑,๐๐๐,๐๐๐ บาท</p> <p>๑๑๙. โครงการขุดลอกหนองคำม่วง บ้านโคกกลาง หมู่ที่ ๒ งบประมาณ ๑,๐๐๐,๐๐๐ บาท</p> <p>๑๒๐. โครงการขุดลอกหนองแสง บ้านโคกสะอาด หมู่ที่ ๗ งบประมาณ ๑,๐๐๐,๐๐๐ บาท</p> <p>๑๒๑. โครงการขุดลอกหนองคำแหลม บ้านโคกสุวรรณ หมู่ที่ ๑๐ งบประมาณ ๕๐๐,๐๐๐ บาท</p> <p>๑๒๒. โครงการขุดลอกห้วยทรพี บ้านโคกนาโก หมู่ที่ ๑๒ งบประมาณ ๑,๐๐๐,๐๐๐ บาท</p> <p>๑๒๓. โครงการขุดลอกหนองคำปลากั้ง บ้านหนองแซ่ หมู่ที่ ๑๓ งบประมาณ ๕๐๐,๐๐๐ บาท</p>

หัวข้อ	รายละเอียด
	<p>๑๒๔. โครงการขุดลอกทตใหญ่ บ้านหนองแซ่ หมู่ที่ ๑๓ งบประมาณ ๕๐๐,๐๐๐ บาท</p> <p>๑๒๕. โครงการขุดลอกหนองโป่งคู่ บ้านหนองแซ่ หมู่ที่ ๑๓ งบประมาณ ๕๐๐,๐๐๐ บาท</p> <p>๑๒๖. โครงการขุดลอกหนองบุงชี บ้านนาดี หมู่ที่ ๓ งบประมาณ ๔,๐๐๐,๐๐๐ บาท</p> <p>๑๒๗. โครงการขุดลอกอ่างเก็บน้ำร่องคำใหม่ บ้านโคกสุวรรณ หมู่ที่ ๑๐ งบประมาณ ๕,๐๐๐,๐๐๐ บาท</p> <p>๑๒๘. โครงการขุดลอกอ่างเก็บน้ำร่องหินปูน งบประมาณ ๒,๐๐๐,๐๐๐ บาท</p> <p>๑๒๙. โครงการขุดลอกร่องระบายน้ำจากที่น่านางสุวาริ รัชไชย-ที่นา นางพริทิตา จันทร์ทิน หมู่ ๗ งบประมาณ ๓๕,๐๐๐บาท</p> <p>๑๓๐. โครงการขุดลอกขยายสระน้ำที่ราชพัสดุ งบประมาณ ๑๐๐,๐๐๐บาท</p> <p>๑๓๑. ขุดลอกลำห้วยถ่ม หมู่ที่ ๓,๔,๑๓ งบประมาณ ๕๐๐,๐๐๐บาท</p> <p>๑๓๒. ขุดลอกหนองบก หมู่ที่ ๕, ๑๒งบประมาณ ๕๐๐,๐๐๐บาท</p> <p>๑๓๓. ขุดลอกลำห้วยไผ่ หมู่ที่ ๑๐งบประมาณ ๕๐๐,๐๐๐บาท</p> <p>๑๓๔. ขุดลอกและปรับภูมิทัศน์รอบหนองผือ หมู่ที่ ๗ งบประมาณ ๕๐๐,๐๐๐ บาท</p> <p>๑๓๕. ขุดลอกและปรับภูมิทัศน์รอบหนองหล่ม หมู่ที่ ๑ งบประมาณ ๕๐๐,๐๐๐บาท</p> <p>๑๓๖. โครงการขุดลอกแหล่งน้ำ บ้านดงสว่าง หมู่ที่ ๑ งบประมาณ ๑,๐๐๐,๐๐๐บาท</p> <p>๑๓๗. โครงการขุดลอกแหล่งน้ำ บ้านโคกกลาง หมู่ที่ ๒ งบประมาณ ๑,๐๐๐,๐๐๐ บาท</p> <p>๑๓๘. โครงการขุดลอกแหล่งน้ำ บ้านนาดี หมู่ที่ ๓ งบประมาณ๑,๐๐๐,๐๐๐บาท</p> <p>๑๓๙. โครงการขุดลอกแหล่งน้ำ บ้านโคกนาโก หมู่ที่ ๔ งบประมาณ ๑,๐๐๐,๐๐๐ บาท</p> <p>๑๔๐. โครงการขุดลอกแหล่งน้ำ บ้านโคกนาโก หมู่ที่ ๔ งบประมาณ ๑,๐๐๐,๐๐๐ บาท</p> <p>๑๔๑. โครงการขุดลอกแหล่งน้ำ บ้านหนองแซ่ หมู่ที่ ๕ งบประมาณ ๑,๐๐๐,๐๐๐ บาท</p> <p>๑๔๒. โครงการขุดลอกแหล่งน้ำ บ้านหนองชุม หมู่ที่ ๖ งบประมาณ ๑,๐๐๐,๐๐๐ บาท</p> <p>๑๔๓. โครงการขุดลอกแหล่งน้ำ บ้านโคกสะอาด หมู่ที่ ๗ งบประมาณ ๑,๐๐๐,๐๐๐ บาท</p> <p>๑๔๔. โครงการขุดลอกแหล่งน้ำ บ้านหนองสำโรง หมู่ที่ ๘ งบประมาณ ๑,๐๐๐,๐๐๐ บาท</p> <p>๑๔๕. โครงการขุดลอกแหล่งน้ำ บ้านค้ำกลาง หมู่ที่ ๙ งบประมาณ ๑,๐๐๐,๐๐๐ บาท</p> <p>๑๔๖. โครงการขุดลอกแหล่งน้ำ บ้านโคกสุวรรณ หมู่ที่ ๑๐ งบประมาณ ๑,๐๐๐,๐๐๐ บาท</p>

หัวข้อ	รายละเอียด
	<p>๑๔๗. โครงการขุดลอกแหล่งน้ำ บ้านโคกนาโก หมู่ที่ ๑๒ งบประมาณ ๑,๐๐๐,๐๐๐ บาท</p> <p>๑๔๘. โครงการขุดลอกแหล่งน้ำ บ้านใหม่ชัยพร หมู่ที่ ๑๔ งบประมาณ ๑,๐๐๐,๐๐๐ บาท</p> <p>๑๔๙. โครงการขุดลอกแหล่งน้ำ บ้านหนองชุม หมู่ที่ ๑๕ งบประมาณ ๑,๐๐๐,๐๐๐ บาท</p> <p>๑๕๐. โครงการขุดลอกแหล่งน้ำห้วยธรรมรงค์ บ้านอ่างทอง หมู่ที่ ๑๖ งบประมาณ ๑,๐๐๐,๐๐๐ บาท</p> <p>๑๕๑. โครงการขุดลอกแหล่งน้ำห้วยซึกแล้น บ้านอ่างทอง หมู่ที่ ๑๖ งบประมาณ ๑,๐๐๐,๐๐๐ บาท</p> <p>๑๕๒. โครงการขุดลอกแหล่งน้ำห้วยยาง บ้านอ่างทอง หมู่ที่ ๑๖ งบประมาณ ๑,๐๐๐,๐๐๐ บาท</p> <p>๑๕๓. โครงการขุดลอกคลองจาลำเซบาย-ใต้ฝายนานางสมาน เพื่อระบายน้ำ บ้านโพธิ์ไทร หมู่ที่ ๑ งบประมาณ ๑,๐๐๐,๐๐๐ บาท</p> <p>๑๕๔. โครงการขุดลอกร่องน้ำ จากบ่อกองเวร์ตนามะเขือ - ลำเซบาย บ้านโพธิ์ไทร หมู่ที่ ๑ งบประมาณ ๑,๐๐๐,๐๐๐ บาท</p> <p>๑๕๕. โครงการขุดลอกคลองร่องเหมือง ตอนบน บ้านป่าตอง หมู่ที่ ๓ งบประมาณ ๑,๐๐๐,๐๐๐ บาท</p> <p>๑๕๖. โครงการขุดลอกร่องคำเรือบ้านหนองแสง หมู่ที่ ๘ งบประมาณ ๑,๐๐๐,๐๐๐ บาท</p> <p>๑๕๗. โครงการขุดลอกแหล่งน้ำสาธารณะ บ้านหนองแสง หมู่ที่ ๘ งบประมาณ ๑,๐๐๐,๐๐๐ บาท</p> <p>๑๕๘. โครงการขุดลอกห้วยก้านเหลือง บ้านหนองแสง หมู่ที่ ๘ งบประมาณ ๑,๐๐๐,๐๐๐ บาท</p> <p>๑๕๙. โครงการขุดลอกห้วยวังศรีไซด บ้านสระเกษ หมู่ที่ ๑๐ งบประมาณ ๒,๐๐๐,๐๐๐ บาท</p> <p>๑๖๐. โครงการขุดลอกลำเซบายบ้านสระเกษ หมู่ที่ ๑๐ งบประมาณ ๒,๐๐๐,๐๐๐ บาท</p> <p>๑๖๑. โครงการขุดลอกหนองแคน บ้านหนองบาก งบประมาณ ๑๑๒,๐๐๐ บาท</p> <p>๑๖๒. โครงการขุดลอกหนองหมี บ้านศรีฐาน งบประมาณ ๔๒๓,๐๐๐ บาท</p> <p>๑๖๓. โครงการขุดลอกลำห้วยไผ่ บ้านคำสร้างบ่อ งบประมาณ ๔๘๘,๐๐๐ บาท</p> <p>๑๖๔. โครงการขุดลอกตั้งคันดินหนองกุดหวาย บ้านศรีฐาน งบประมาณ ๑,๑๗๐,๐๐๐ บาท</p> <p>๑๖๕. โครงการขุดลอกแหล่งน้ำหนองโสกบาก งบประมาณ ๑,๔๙๓,๐๐๐ บาท</p> <p>๑๖๖. โครงการขุดลอกลำเซบาย-น้ำปลีก งบประมาณ ๑๐,๐๐๐,๐๐๐ บาท</p> <p>๑๖๗. โครงการขุดลอกหนองอ้อมแก้ว บ้านศรีฐาน หมู่ที่ ๒ งบประมาณ ๕๐๐,๐๐๐ บาท</p>

หัวข้อ	รายละเอียด
	<p>๑๖๘. โครงการขุดลอกลำโพงน้อยบ้านเตาไห หมู่ที่ ๗ งบประมาณ ๕๐๐,๐๐๐ บาท</p> <p>๑๖๙. โครงการขุดลอกลำโพงใหญ่บ้านเตาไห หมู่ที่ ๗ งบประมาณ ๕๐๐,๐๐๐ บาท</p> <p>๑๗๐. โครงการขุดลอกกุดฝาง หมู่ที่ ๒ ขนาดปากกว้าง ๒๕ เมตร ยาว ๗๐๐ เมตร ลึกเฉลี่ย ๑ เมตร หรือปริมาตรดินขุดไม่น้อยกว่า ๑๗,๕๐๐ ลบ.ม. พร้อมป้ายโครงการ งบประมาณ ๔๗๖,๐๐๐ บาท</p> <p>๑๗๑. โครงการขุดลอกลำเซ่น้อย หมู่ที่ ๕ ขนาดปากกว้าง ๔๐ เมตร ยาว ๑๕๐ เมตร ลึกเฉลี่ย ๒.๕ เมตร หรือปริมาตรดินขุดไม่น้อยกว่า ๑๕,๐๐๐ ลบ.ม. พร้อมป้ายโครงการ งบประมาณ ๔๐๘,๐๐๐ บาท</p> <p>๑๗๒. โครงการขุดลอกลำเซ่น้อย หมู่ที่ ๖ ขนาดปากกว้าง ๓๐ เมตร ยาว ๕๐๐ เมตร ลึกเฉลี่ย ๑ เมตร หรือปริมาตรดินขุดไม่น้อยกว่า ๑๕,๐๐๐ ลบ.ม. พร้อมป้ายโครงการ งบประมาณ ๔๐๘,๐๐๐ บาท</p> <p>๑๗๓. โครงการขุดลอกหนองหัวควาย หมู่ที่ ๗ ขนาดปากกว้าง ๕๐ เมตร ยาว ๖๐ เมตร ลึกเฉลี่ย ๔ เมตร หรือปริมาตรดินขุดไม่น้อยกว่า ๑๒,๐๐๐ ลบ.ม. พร้อมป้ายโครงการ งบประมาณ ๓๒๖,๐๐๐ บาท</p> <p>๑๗๔. โครงการขุดลอกลำเซบายช่วงท่าเครื่อง หมู่ที่ ๑,๗ ขนาดปากกว้าง ๓๐ เมตร ยาว ๒๕๐ เมตร ลึกเฉลี่ย ๒ เมตร หรือปริมาตรดินขุดไม่น้อยกว่า ๑๕,๐๐๐ ลบ.ม. งบประมาณ ๔๐๘,๐๐๐ บาท</p> <p>๑๗๕. โครงการขุดลอกสระน้ำเนินบ่อ ขนาดปากกว้าง ๗๕ เมตร ยาว ๑๘๐ เมตร ลึกเก็บกัก ๓.๕๐ เมตร ปริมาตรดินขุดไม่น้อยกว่า ๔๐,๐๘๐ ลบ.ม. ท่อ คสล. ชนิดธรรมดา ขนาด ศก ๐.๘๐*๑.๐๐ เมตร จำนวน ๕๐ ท่อน งบประมาณ ๑,๔๙๙,๐๐๐ บาท</p> <p><u>อำเภอเลิงนกทา</u></p> <p>๑. ขุดลอกห้วยฮองกกโกบ้านห้องแซง หมู่ที่ ๕</p> <p>๒. ขุดลอกห้วยลิงโจน (แก้มลิง) หมู่ที่ ๖</p> <p>๓. ขุดลอกห้วยเซบายตอนบนบ้านไสภสถาน หมู่ที่ ๑๐</p> <p>๔. ขุดลอกห้วยกุดน้ำกินห้วย-หม่นวัง หมู่ที่ ๑๒</p> <p>๕. ขุดลอกห้วยอ่างทองตอนบนและตอนล่าง หมู่ที่ ๑๕</p> <p>๖. ขุดลอกสระวัดบ้านโนนแดง หมู่ที่ ๘</p> <p>๗. ขุดลอกสระน้ำหนองกกโก บ้านห้องแซง หมู่ที่ ๑</p> <p>๘. ขุดลอกมออีแดง-คำไหล หมู่ที่ ๔</p> <p>๙. ขุดลอกอ่างเก็บน้ำห้วยสะแบก</p> <p>๑๐. โครงการขุดลอกลำห้วยแดง บ้านหนองเลิงคำ หมู่ที่ ๖, ๑๔</p> <p>๑๑. โครงการขุดลอกลำห้วยแดงสาธารณประโยชน์ บ้านโคกเจริญ หมู่ที่ ๑๐, ๑๘</p> <p><u>กุดชุม</u></p> <p>๑. โครงการขุดลอกหนองเหี้ย บ้านหนองเหี้ย ตำบลกำแมด</p> <p>๒. โครงการขุดลอกและกำจัดวัชพืชแหล่งน้ำ สาธารณะเพื่อการเกษตร และอุปโภคบริโภค ภายในตำบล</p> <p>๓. ขุดลอกห้วยคำบักจี ม.๓ ตำบลหนองแห่น</p>

หัวข้อ	รายละเอียด
	<p>๔. ขุดลอกลำห้วยม่วง (ตอนบน) บ้านห้วยแก้ง หมู่ที่ ๑ - บ้านห้วยนา หมู่ที่ ๖</p> <p><u>อำเภอทรายมูล</u></p> <p>๑. โครงการที่ ๒ โครงการขุดลอกหนองดอนปู่ตา งบประมาณ ๙๐๔,๐๐๐ บาท</p> <p>๒. โครงการที่ ๓ โครงการขุดลอกหนองกุดใหญ่ งบประมาณ ๖๐๐,๐๐๐ บาท</p> <p>๓. โครงการที่ ๔ โครงการขุดลอกหนองโศกคอม งบประมาณ ๒,๐๐๐,๐๐๐ บาท</p> <p><u>อำเภอไทยเจริญ</u></p> <p>๑. โครงการขุดลอกห้วยกระโตก กว้าง ๔๕ ม. ยาว ๑ กม. ต.ไทยเจริญ</p> <p>๒. โครงการขุดลอกอ่างเก็บน้ำห้วยบง ๒ (อ่างเก็บน้ำแม่ใหญ่ไผ่) ต.คำเตย</p> <p>๓. โครงการขุดลอกหนองกุดแคนหมู่ที่ ๒ ต.คำเตย</p> <p>๕. โครงการขุดลอกหนองแก้น้ำน้อย หมู่ที่ ๒ ต.คำเตย</p> <p>๖. โครงการขุดลอกหนองหัวลิง ม.๓ ต.คำเตย</p> <p>๗. โครงการขุดลอกแหล่งน้ำสาธารณะหมู่ ๓ ต.น้ำคำ</p> <p>๘. โครงการขุดลอกหนองคล้า ม.๒ ต.สัมผ่อ</p> <p>๙. โครงการขุดลอกหนองแวง ม.๔ ต.สัมผ่อ งบปร</p> <p>๑๐. โครงการขุดลอกห้วยแคน บ้านโชคชัยพร ต.น้ำคำ</p> <p><u>อำเภอค้อวัง</u></p> <p>๑. โครงการขุดลอกหนองฮีตอนล่าง งบประมาณ ๑,๒๑๕,๐๐๐ บาท</p> <p>๒. โครงการขุดลอกฝายวังร่อง-ร่องไผ่หรือหัวดง หมู่ที่ ๑ งบประมาณ ๑,๐๐๐,๐๐๐ บาท</p> <p>๓. โครงการขุดลอกร่องชั้น หมู่ที่ ๘ งบประมาณ ๕,๑๐๙,๐๐๐ บาท</p> <p><u>อำเภอเมืองยโสธร</u></p> <p>๑. ขุดลอกคลองหนองน้ำ งบประมาณ ๒๐๐,๐๐๐ บาท</p> <p>๒. ขุดลอกแหล่งน้ำเพื่อการเกษตร งบประมาณ ๒๐,๐๐๐,๐๐๐ บาท</p> <p>๓. ขุดลอกลำห้วยถ่ม งบประมาณ ๑๐,๐๐๐,๐๐๐ บาท</p> <p>๔. ขุดลอกลำห้วยทวน งบประมาณ ๕,๐๐๐,๐๐๐ บาท</p> <p><u>มูลนิธิปิดทองหลังพระฯ</u></p> <p>- ซ่อมแซมเสริมศักยภาพแหล่งน้ำขนาดเล็ก ประจำปี ๒๕๖๗ จังหวัด ยโสธร ในพื้นที่ตำบลศรีแก้ว อำเภอเลิงนกทา จำนวน ๑๘ รายการ เป็นเงิน ๖,๐๘๘,๔๔๑.๙๔ บาท</p> <p><u>ปีงบประมาณ ๒๕๖๘</u></p> <p><u>อำเภอทรายมูล</u></p> <p>๑.โครงการขุดลอกหนองดอนปู่ตา งบประมาณ ๙๐๔,๐๐๐ บาท</p> <p>๒.โครงการขุดลอกหนองกุดใหญ่ งบประมาณ ๖๐๐,๐๐๐ บาท</p>

หัวข้อ	รายละเอียด
	<p>๓.โครงการขุดลอกหนองโคกคอม งบประมาณ ๒,๐๐๐,๐๐๐ บาท</p> <p>อำเภอห้วยราช</p> <p>๑.โครงการขุดลอกหนองกลางดง หมู่ที่ ๑๐ ตำบลคูเมือง งบประมาณ ๕๐๐,๐๐๐ บาท</p> <p>๒.โครงการขุดลอกหนองหลวง บ้านโคกสะอาด หมู่ที่ ๗ งบประมาณ ๕๐๐,๐๐๐ บาท</p> <p>๓.โครงการขุดลอกกุดเอียน หมู่ที่ ๗ บ้านป่าตอง งบประมาณ ๑,๕๐๐,๐๐๐ บาท</p> <p>๔.โครงการขุดลอกหนองโดน หมู่ที่ ๗ บ้านป่าตอง งบประมาณ ๕๐๐,๐๐๐ บาท</p> <p>๕.โครงการขุดลอกหนองกะทิง หมู่ที่ ๕ บ้านห้วยวัน ตำบลโนนทราย งบประมาณ ๕๐๐,๐๐๐ บาท</p> <p>๖.โครงการขุดลอกห้วยอาจ หมู่ที่ ๑ บ้านบึงแก ตำบลบึงแก งบประมาณ ๕๐๐,๐๐๐ บาท</p> <p>๗.โครงการปรับปรุงฟื้นฟูแหล่งน้ำ(ขุดลอก)กุดพันเขียวสาธารณะ ประโยชน์ บ้านกุดพันเขียว หมู่ที่ ๕ และ ๑๑ ตำบลหัวเมือง งบประมาณ ๓๐,๐๐๐,๐๐๐ บาท</p> <p>๘.โครงการขุดลอกหนองเลิง (ทุ่งบัวแดง) งบประมาณ ๕,๐๐๐,๐๐๐ บาท</p> <p>๙.โครงการขุดลอกลำห้วยอาจ บ้านอาจ หมู่ที่ ๘ บ้านโพธิ์ศรี งบประมาณ ๕๐๐,๐๐๐ บาท</p> <p>๑๐.โครงการขุดลอกหนองเทาแปลงที่ ๒ งบประมาณ ๕๐๐,๐๐๐ บาท</p> <p>อำเภอป่าดัว</p> <p>๑.โครงการขุดลอกลำเซ่น้อย บ้านเซ หมู่ ๒ ขนาด ปากกว้างเฉลี่ย ๑๒ เมตร ยาวเฉลี่ย ๗๕๐ เมตร ลึก เฉลี่ย ๒ เมตร ปริมาณดินขุดไม่น้อยกว่า ๑๘,๐๐๐ ลบ.ม. พร้อมป้ายโครงการ งบประมาณ ๔๘๖,๐๐๐ บาท</p> <p>๒.โครงการขุดลอกหนองกุดม่วง บ้านโนนม่วง หมู่ ๓ ขนาดปากกว้างเฉลี่ย ๑๔ เมตร ยาวเฉลี่ย ๒๑๐ เมตร ลึกเฉลี่ย ๒ เมตร ปริมาณดินขุดไม่น้อยกว่า ๕,๘๘๐ ลบ.ม. พร้อมป้ายโครงการ งบประมาณ ๑๖๑,๐๐๐ บาท</p> <p>๓.โครงการขุดลอกโสกกบก ๒ บ้านใหม่ชัยพร หมู่ ๑๔ ต.โคกนาโก อ.ป่าดัว จ. ยโสธร งบประมาณ ๕๐๐,๐๐๐ บาท</p> <p>๔.โครงการขุดลอกเปิดทางลำน้ำโพงภายในตำบลศรีฐาน งบประมาณ ๕๐๐,๐๐๐ บาท</p> <p>๕.โครงการแหล่งน้ำเพื่อการเกษตร งบประมาณ ๓๐๐,๐๐๐ บาท</p> <p>๖.โครงการขุดลอกฝาย/หนองน้ำ เพื่อการเกษตร งบประมาณ ๘๐๐,๐๐๐ บาท</p> <p>อำเภอเลิงนกทา</p> <p>๑. โครงการวางท่อระบายน้ำ หรือขยายเส้นทางน้ำ ขุดลอกคลอง งบประมาณ ๕,๐๐๐,๐๐๐ บาท</p>

หัวข้อ	รายละเอียด
	<p>อำเภอภูซุ่ม</p> <p>๑.โครงการขุดลอกหนองเหี้ย บ้านหนองเหี้ย ตำบลก้ามแมด งบประมาณ ๕๐๐,๐๐๐ บาท</p> <p>๒.โครงการขุดลอกและกำจัดวัชพืชแหล่งน้ำสาธารณะเพื่อการเกษตรและอุปโภคบริโภคภายในตำบล งบประมาณ ๕๐๐,๐๐๐ บาท</p> <p>๓.ขุดลอกห้วยคำบักจี ม.๓ ตำบลหนองแห่น งบประมาณ ๕๐๐,๐๐๐ บาท</p> <p>๔.ขุดลอกลำห้วยม่วง (ตอนบน) บ้านห้วยแก้ง หมู่ที่ ๑ - บ้านห้วยนา หมู่ที่ ๖ งบประมาณ ๕๐๐,๐๐๐ บาท</p> <p>อำเภอไทยเจริญ</p> <p>๑.โครงการขุดลอกห้วยกระโตก กว้าง ๔๕ ม.ยาว ๑ กม. ต.ไทยเจริญ งบประมาณ ๕,๐๐๐,๐๐๐ บาท</p> <p>๒.โครงการขุดลอกอ่างเก็บน้ำห้วยบง ๒ (อ่างเก็บน้ำแม่ใหญ่ไผ่) ต. คำเตย งบประมาณ ๕,๐๐๐,๐๐๐ บาท</p> <p>๓.โครงการขุดลอกหนองกุดแคนหมู่ที่ ๒ ต.คำเตย งบประมาณ ๕,๐๐๐,๐๐๐ บาท</p> <p>๔.โครงการขุดลอกหนองแก่นท้าวน้อย หมู่ที่ ๒ ต.คำเตย งบประมาณ ๕,๐๐๐,๐๐๐ บาท</p> <p>๕.โครงการขุดลอกหนองหัวลิง ม.๓ ต.คำเตย งบประมาณ ๕,๐๐๐,๐๐๐ บาท</p> <p>๖.โครงการขุดลอกแหล่งน้ำสาธารณะหมู่ ๓ ต.น้ำคำ งบประมาณ ๑,๒๐๐,๐๐๐ บาท</p> <p>๗.โครงการขุดลอกหนองคล้า ม.๒ ต.สัมผ่อ งบประมาณ ๔๖๐,๐๐๐ บาท</p> <p>๘.โครงการขุดลอกหนองแวง ม.๔ ต.สัมผ่อ งบประมาณ ๔๙๘,๐๐๐ บาท</p> <p>๙.โครงการขุดลอกห้วยแคน บ้านโชคชัยพร ต.น้ำคำ งบประมาณ ๕๐๐,๐๐๐ บาท</p> <p>อำเภอเมือง</p> <p>๑. การทำคลองส่งน้ำเพื่อผลิตผลการเกษตร งบประมาณ ๕,๐๐๐,๐๐๐ บาท (ทต.ตาดทอง)</p>
<p>๘.๒ กิจกรรมหลักที่ ๒ ก่อสร้างสถานีสูบน้ำ ด้วยไฟฟ้าพร้อมระบบส่งน้ำและกระจายน้ำ</p> <p>งบประมาณ : ๑,๓๖๘,๑๑๒,๐๐๐ บาท</p> <p>งบพัฒนาจังหวัด : ๒๗๖,๐๐๐,๐๐๐ บาท</p> <p>- งบประมาณปี ๒๕๖๖ จำนวน ๒๓,๐๐๐,๐๐๐ บาท</p> <p>- งบประมาณปี ๒๕๖๗ จำนวน - บาท</p> <p>- งบประมาณปี ๒๕๖๘ จำนวน ๘๐,๐๐๐,๐๐๐ บาท</p> <p>- งบประมาณปี ๒๕๖๙ จำนวน ๘๗,๐๐๐,๐๐๐ บาท</p> <p>- งบประมาณปี ๒๕๗๐ จำนวน ๘๖,๐๐๐,๐๐๐ บาท</p>	<p>- ก่อสร้างสถานีสูบน้ำด้วยไฟฟ้าพร้อมระบบส่งน้ำและกระจายน้ำ</p> <p>งบพัฒนาจังหวัด</p> <p>๑. สถานีสูบน้ำด้วยไฟฟ้าพร้อมระบบส่งน้ำบ้านแสนพันธ์ ตำบลเดิด อำเภอเมืองยโสธร จังหวัดยโสธร งบประมาณ ๒๐,๐๐๐,๐๐๐ บาท</p> <p>๒. ต่อขยายระบบคลองส่งน้ำบ้านนาจาน บ้านนาจาน ตำบลสามัคคี อำเภอเลิงนกทา จังหวัดยโสธร งบประมาณ ๓,๐๐๐,๐๐๐ บาท</p>

หัวข้อ	รายละเอียด
<p>งบกรม/กระทรวง : ๓๒๖,๓๐๐,๐๐๐ บาท</p> <ul style="list-style-type: none"> - งบประมาณปี ๒๕๖๖ จำนวน ๔๓,๓๐๐,๐๐๐ บาท - งบประมาณปี ๒๕๖๗ จำนวน ๖๖,๐๐๐,๐๐๐ บาท - งบประมาณปี ๒๕๖๘ จำนวน ๖๐,๐๐๐,๐๐๐ บาท - งบประมาณปี ๒๕๖๙ จำนวน ๖๗,๐๐๐,๐๐๐ บาท - งบประมาณปี ๒๕๗๐ จำนวน ๙๐,๐๐๐,๐๐๐ บาท <p>งบองค์กรปกครองส่วนท้องถิ่น : ๗๖๕,๘๑๒,๐๐๐บาท</p> <ul style="list-style-type: none"> - งบประมาณปี ๒๕๖๖ จำนวน ๙,๗๐๐,๐๐๐ บาท - งบประมาณปี ๒๕๖๗ จำนวน ๖๙๓,๒๖๒,๐๐๐บาท - งบประมาณปี ๒๕๖๘ จำนวน ๔๗,๗๕๐,๐๐๐ บาท - งบประมาณปี ๒๕๖๙ จำนวน ๗,๕๕๐,๐๐๐ บาท - งบประมาณปี ๒๕๗๐ จำนวน ๗,๕๕๐,๐๐๐ บาท <p>ผู้รับผิดชอบ : โครงการชลประทานยโสธร/อปท./ อ.เมืองยโสธร/อ.ป่าดัว/อ.เลิงนกทา/อ.ไทยเจริญ/อ. ค้อวัง</p>	<p>งบกรม/กระทรวง</p> <p><u>โครงการชลประทานยโสธร</u></p> <ol style="list-style-type: none"> ๑. สถานีสูบน้ำด้วยไฟฟ้าพร้อมระบบส่งน้ำบ้านทรายงาม ๓ ตำบลกุดกง อำเภอค้อวัง จังหวัดยโสธร งบประมาณ ๒๐,๐๐๐,๐๐๐ บาท ๒. สถานีสูบน้ำด้วยไฟฟ้าบ้านชีตุน ตำบลผือฮี อำเภอมหาชนะชัย จังหวัดยโสธร งบประมาณ ๒๐,๐๐๐,๐๐๐ บาท ๓. สถานีสูบน้ำด้วยไฟฟ้าพร้อมระบบส่งน้ำบ้านหนองถ่ม ตำบลน้ำคำ อำเภอค้อวัง จังหวัดยโสธร งบประมาณ ๒๐,๐๐๐,๐๐๐ บาท ๔. ต่อขยายระบบคลองส่งน้ำและกระจายน้ำบ้านหนองแคนน้อย ตำบลบุงคำ อำเภอลำดวน จังหวัดยโสธร งบประมาณ ๓,๐๐๐,๐๐๐ บาท ๕. ต่อขยายระบบคลองส่งน้ำบ้านหวาย ตำบลสามัคคี อำเภอลำดวน จังหวัดยโสธร งบประมาณ ๓,๐๐๐,๐๐๐ บาท ๖. สถานีสูบน้ำด้วยไฟฟ้าพร้อมระบบส่งน้ำ พื้นที่ชลประทาน ๑,๐๐๐ ไร่ บ้านหนองชุม ตำบลโคกนาโก อำเภอปาดัว จังหวัดยโสธร งบประมาณ ๒๐,๐๐๐,๐๐๐ บาท ๗. สถานีสูบน้ำด้วยไฟฟ้าพร้อมระบบส่งน้ำ พื้นที่ชลประทาน ๑,๒๐๐ ไร่ บ้านหนองคูน้อย ตำบลน้ำคำ อำเภอไทยเจริญ จังหวัดยโสธร งบประมาณ ๒๐,๐๐๐,๐๐๐ บาท ๘. สถานีสูบน้ำด้วยไฟฟ้า พร้อมระบบส่งน้ำ พื้นที่ชลประทาน ๑,๐๐๐ ไร่ บ้านคุดต่า ตำบลขุมเงิน อำเภอเมืองยโสธร จังหวัดยโสธร งบประมาณ ๒๖,๐๐๐,๐๐๐ บาท ๙. สถานีสูบน้ำด้วยไฟฟ้าพร้อมระบบส่งน้ำอ่างกุดน้ำริน พื้นที่ชลประทาน ๑,๒๐๐ ไร่ บ้านเหล่าใหญ่ ตำบลม่วง อำเภอมหาชนะชัย จังหวัดยโสธร งบประมาณ ๒๐,๐๐๐,๐๐๐ บาท ๑๐. สถานีสูบน้ำด้วยไฟฟ้าพร้อมระบบส่งน้ำ พื้นที่ชลประทาน ๑,๒๐๐ ไร่ บ้านฟ้าห่วน(๒) ตำบลฟ้าห่วน อำเภอค้อวัง จังหวัดยโสธร งบประมาณ ๒๐,๐๐๐,๐๐๐ บาท ๑๑. สถานีสูบน้ำด้วยไฟฟ้าพร้อมระบบส่งน้ำ พื้นที่ชลประทาน ๙๐๐ ไร่ บ้านกุดพันเขียว ตำบลหัวเมือง อำเภอมหาชนะชัย จังหวัดยโสธร งบประมาณ ๒๐,๐๐๐,๐๐๐ บาท ๑๒. สถานีสูบน้ำด้วยไฟฟ้าพร้อมระบบส่งน้ำ พื้นที่ชลประทาน ๑,๒๐๐ ไร่ บ้านหัวขัว ตำบลนาคำ อำเภอค้อวัง จังหวัดยโสธร งบประมาณ ๒๕,๐๐๐,๐๐๐ บาท ๑๓. สถานีสูบน้ำด้วยไฟฟ้าพร้อมระบบส่งน้ำ พื้นที่ชลประทาน ๑,๒๐๐ ไร่ บ้านแหย่นือ ตำบลสวาท อำเภอลำดวน จังหวัดยโสธร งบประมาณ ๒๒,๐๐๐,๐๐๐ บาท ๑๔. สถานีสูบน้ำด้วยไฟฟ้าพร้อมระบบส่งน้ำ พื้นที่ชลประทาน ๑,๕๐๐ ไร่ บ้านเตาไห ๓ ตำบลศรีฐาน อำเภอปาดัว จังหวัดยโสธร งบประมาณ ๒๐,๐๐๐,๐๐๐ บาท ๑๕. สถานีสูบน้ำด้วยไฟฟ้าพร้อมระบบส่งน้ำ พื้นที่ชลประทาน ๖๐๐ ไร่ บ้านดอนกลอย ตำบลค้อเหนือ อำเภอเมืองยโสธร จังหวัดยโสธร

หัวข้อ	รายละเอียด
	<p>งบประมาณ ๓๐,๐๐๐,๐๐๐ บาท</p> <p>๑๖. สถานีสูบน้ำด้วยไฟฟ้าพร้อมระบบส่งน้ำ พื้นที่ชลประทาน ๖๐๐ ไร่ ห้วยโพง บ้านกำแมต ตำบลกำแมต อำเภอกุดชุม จังหวัดยโสธร งบประมาณ ๓๐,๐๐๐,๐๐๐ บาท</p> <p>๑๗. สถานีสูบน้ำด้วยไฟฟ้า พร้อมระบบส่งน้ำ พื้นที่ชลประทาน ๑,๒๐๐ ไร่ บ้านปักแฮต ตำบลนาคำ อำเภอคำเขื่อนแก้ว จังหวัดยโสธร งบประมาณ ๒๐,๐๐๐,๐๐๐ บาท</p> <p><u>องค์กรปกครองส่วนท้องถิ่น</u></p> <p><u>องค์กรบริหารส่วนตำบลค้อเหนือ</u></p> <p>๑. ปรับปรุงซ่อมแซมสถานีสูบน้ำด้วยไฟฟ้า บ้านค้อใต้ หมู่ที่ ๑๔ ตำบลค้อเหนือ อำเภอเมือง จังหวัดยโสธรงบประมาณ ๔,๕๐๐,๐๐๐ บาท</p> <p>๒. ปรับปรุงซ่อมแซมสถานีสูบน้ำด้วยไฟฟ้า บ้านดอนกลาง-ค้อเหนือ หมู่ที่ ๔ ตำบลค้อเหนือ อำเภอเมือง จังหวัดยโสธร งบประมาณ ๕,๐๐๐,๐๐๐ บาท</p> <p>๓.ปรับปรุงซ่อมแซมสถานีสูบน้ำด้วยไฟฟ้า บ้านกล้วย หมู่ที่ ๕ ตำบลค้อเหนือ อำเภอเมือง จังหวัดยโสธร งบประมาณ ๒,๕๐๐,๐๐๐ บาท</p> <p>๔. ปรับปรุงซ่อมแซมสถานีสูบน้ำด้วยไฟฟ้า บ้านดอนกลอย หมู่ที่ ๘ ตำบลค้อเหนือ อำเภอเมือง จังหวัดยโสธร งบประมาณ ๕,๐๐๐,๐๐๐ บาท</p> <p>๕. ปรับปรุงซ่อมแซมสถานีสูบน้ำด้วยไฟฟ้า บ้านแจ้งน้อย๒ หมู่ที่ ๑๒ ตำบลค้อเหนือ อำเภอเมือง จังหวัดยโสธร งบประมาณ ๔,๗๐๐,๐๐๐ บาท</p> <p>๖. ปรับปรุงซ่อมแซมสถานีสูบน้ำด้วยไฟฟ้า บ้านค่าน้ำสร้าง หมู่ที่ ๑๑ ตำบลค้อเหนือ อำเภอเมือง จังหวัดยโสธร งบประมาณ ๒,๙๐๐,๐๐๐ บาท</p> <p>๗. ปรับปรุงซ่อมแซมสถานีสูบน้ำด้วยไฟฟ้า บ้านท่าเยี่ยม หมู่ที่ ๑๐ ตำบลค้อเหนือ อำเภอเมือง จังหวัดยโสธร งบประมาณ ๔,๕๐๐,๐๐๐ บาท</p> <p>๘. ปรับปรุงซ่อมแซมสถานีสูบน้ำด้วยไฟฟ้า หนองอิ่ง บ้านท่าเยี่ยม หมู่ที่ ๑๐ ตำบลค้อเหนือ อำเภอเมือง จังหวัดยโสธร งบประมาณ ๒,๗๐๐,๐๐๐ บาท</p> <p>๙. ปรับปรุงซ่อมแซมสถานีสูบน้ำด้วยไฟฟ้า บ้านเหมือดแอ่ หมู่ที่ ๗ ตำบลค้อเหนือ อำเภอเมือง จังหวัดยโสธร งบประมาณ ๔,๕๐๐,๐๐๐ บาท</p> <p><u>องค์กรบริหารส่วนตำบลตู้ง</u></p> <p>๑.ปรับปรุงซ่อมแซมสถานีสูบน้ำด้วยไฟฟ้าศูนย์หนองหัว บ้านโนนจำปา หมู่ที่ ๑ ตำบลตู้ง อำเภอเมืองยโสธร จังหวัดยโสธร งบประมาณ ๓,๕๐๐,๐๐๐ บาท</p> <p>๒. ปรับปรุงซ่อมแซมสถานีสูบน้ำด้วยไฟฟ้าบ้านโนนจำปา บ้านโนนจำปา หมู่ที่ ๑ ตำบลตู้ง อำเภอเมืองยโสธร จังหวัดยโสธร ๓,๕๐๐,๐๐๐ บาท</p> <p><u>องค์กรบริหารส่วนตำบลทุ่งมน</u></p> <p>๑. ก่อสร้างสถานีสูบน้ำระบบท่อ หมู่ที่ ๗ ตำบลทุ่งมน อำเภอคำเขื่อนแก้ว จังหวัดยโสธร งบประมาณ ๑๐,๐๐๐,๐๐๐ บาท</p>

หัวข้อ	รายละเอียด
	<p><u>อำเภอเมืองยโสธร</u></p> <p>๑. ก่อสร้างสถานีสูบน้ำด้วยไฟฟ้าและคลองไส้ไก่ ม.๔ ต.หนองคูผ่านบ้านดงบัง ถึง ม.๒ ตำบลหนองคู อำเภอเมืองยโสธร จังหวัดยโสธร</p> <p>๒. ซ่อมแซมสถานีสูบน้ำด้วยไฟฟ้า ม.๕ ตำบลชุมเงิน อำเภอเมืองยโสธร จังหวัดยโสธร</p> <p>๓. ปรับปรุงซ่อมแซมเครื่องสูบน้ำด้วยไฟฟ้า ตำบลเชียงคำ อำเภอเมืองยโสธร จังหวัดยโสธร</p> <p>๔. ก่อสร้างสถานีสูบน้ำด้วยไฟฟ้า (พร้อมเครื่องสูบน้ำ) ตำบลเชียงคำ อำเภอ เมืองยโสธร จังหวัดยโสธร</p> <p>๕. สนับสนุนการบริหารจัดการสถานีสูบน้ำหนองไคร้ ตำบลหนองหิน อำเภอเมืองยโสธร จังหวัดยโสธร</p> <p><u>งบ อปท.</u></p> <p><u>อำเภอป่าติ้ว</u></p> <p>๑. โครงการก่อสร้างสถานีสูบน้ำด้วยไฟฟ้าและคลองส่งน้ำจากกุดสำโรง-ท่าลาด หมู่ ๖ งบประมาณ ๑๐,๐๐๐,๐๐๐ บาท</p> <p>๒. โครงการขยายเขตคลองส่งน้ำจากสถานีสูบน้ำด้วยไฟฟ้าจากกุดสำโรง-ท่าลาด หมู่ ๖ งบประมาณ ๑๐,๐๐๐,๐๐๐ บาท</p> <p>๓. โครงการปรับปรุงคลองส่งน้ำชลประทานใหม่ทั้งสายสถานี ๑ หมู่ ๗ งบประมาณ ๓๐๐,๐๐๐ บาท</p> <p>๔. โครงการก่อสร้างสถานีสูบน้ำด้วยไฟฟ้าปากน้ำเก่า หมู่ที่ ๓ และหมู่ที่ ๘ งบประมาณ ๑๐,๐๐๐,๐๐๐ บาท</p> <p>๕. ก่อสร้างสถานีสูบน้ำพลังงานไฟฟ้าและคลองส่งน้ำ คสล. หมู่ ๑,๓,๑๓ งบประมาณ ๑,๙๐๐,๐๐๐ บาท</p> <p>๖. ก่อสร้างสถานีสูบน้ำพลังงานไฟฟ้าและคลองส่งน้ำ คสล. บ้านโคกพระเจ้า หมู่ ๙ งบประมาณ ๑,๙๐๐,๐๐๐ บาท</p> <p>๗. โครงการก่อสร้างสถานีสูบน้ำด้วยไฟฟ้าปากน้ำเก่า ม.๘ งบประมาณ ๘๐,๐๐๐,๐๐๐ บาท</p> <p>๘. โครงการก่อสร้างสถานีสูบน้ำด้วยไฟฟ้าบ้านเตาไห หมู่ ๓ งบประมาณ ๘๐,๐๐๐,๐๐๐ บาท</p> <p>๙. ปรับปรุงและซ่อมแซมสถานีสูบน้ำพลังงานไฟฟ้าหนองแคนและคลองส่งน้ำ คสล. บ้านกระจ่าย หมู่ที่ ๓ งบประมาณ ๙๐๐,๐๐๐ บาท</p> <p>๑๐. ต่อเติมคลองส่งน้ำหนองแคนพร้อมเครื่องสูบน้ำ (อ่างห้วยถ่ม) งบประมาณ ๑,๙๐๐,๐๐๐ บาท</p> <p>๑๑. โครงการก่อสร้างสถานีสูบน้ำด้วยไฟฟ้าปากน้ำเก่า หมู่ที่ ๘ งบประมาณ ๘๐,๐๐๐,๐๐๐ บาท</p> <p>๑๒. โครงการก่อสร้างสถานีสูบน้ำด้วยไฟฟ้าบ้านเตาไห ๓ ต. ศรีฐาน อ.ป่าติ้ว จ.ยโสธร งบประมาณ ๘๐,๐๐๐,๐๐๐ บาท</p> <p>๑๓. โครงการก่อสร้างคลองส่งน้ำ (ใต้ถนนอรุณประเสริฐ) หมู่ ๗ งบประมาณ ๔,๐๐๐,๐๐๐ บาท</p> <p>๑๔. โครงการขยายเขตคลองส่งน้ำ (หมู่ ๑,๗) จากจุดเดิม-หนองหัวลิง หมู่ ๗ งบประมาณ ๔,๐๐๐,๐๐๐ บาท</p>

หัวข้อ	รายละเอียด
	<p>๑๕. โครงการก่อสร้างคลองส่งน้ำสายป่าช้า-โนนสีนา หมู่ ๑ งบประมาณ ๑,๐๐๐,๐๐๐ บาท</p> <p>๑๖. โครงการก่อสร้างสถานีสูบน้ำพร้อมคลองส่งน้ำจากท่าลาด-กุดสำโรง หมู่ ๖ งบประมาณ ๑๐,๐๐๐,๐๐๐ บาท</p> <p>๑๗.โครงการก่อสร้างคลองส่งน้ำ (ใต้ถนนอรุณประเสริฐ) หมู่ ๗ งบประมาณ ๑,๐๐๐,๐๐๐ บาท</p> <p>๑๘. โครงการขยายเขตคลองส่งน้ำ (หมู่ ๑,๗) จากจุดเดิม-หนองหัวลิง หมู่ ๗ งบประมาณ ๑,๐๐๐,๐๐๐ บาท</p> <p>๑๙. โครงการก่อสร้างคลองส่งน้ำคอนกรีตให้ครบและทั่วถึงทุกหมู่บ้าน งบประมาณ ๓๐,๐๐๐,๐๐๐ บาท</p> <p>๒๐. โครงการปรับปรุงก่อสร้างคลองส่งน้ำด้วยไฟฟ้าเตาไ ๑ งบประมาณ ๑๕,๐๐๐,๐๐๐ บาท</p> <p>๒๑. โครงการปรับปรุงก่อสร้างคลองส่งน้ำด้วยไฟฟ้าบ้านเตาไ ๒ งบประมาณ ๑๕,๐๐๐,๐๐๐ บาท</p> <p>๒๒. โครงการก่อสร้างสถานีสูบน้ำด้วยไฟฟ้าบ้านเตาไ ๓ งบประมาณ ๒๐,๐๐๐,๐๐๐ บาท</p> <p>๒๓. โครงการก่อสร้างสถานีสูบน้ำด้วยไฟฟ้าบ้านกุดสำโรง งบประมาณ ๒๐,๐๐๐,๐๐๐ บาท</p> <p>๒๔. โครงการชลประทานระบบท่อ /ท่อส่งน้ำเพื่อการเกษตรทั้ง ๙ หมู่บ้าน งบประมาณ ๒๐,๐๐๐,๐๐๐ บาท</p> <p>๒๕. โครงการก่อสร้างสถานีสูบน้ำด้วยไฟฟ้าโนนบกโปงหมู่ที่ ๓ งบประมาณ ๒๐,๐๐๐,๐๐๐ บาท</p> <p>๒๖. โครงการก่อสร้างคลองส่งน้ำ ขนาดเล็กเข้าสู่ไร่นา (คลองไส้ไก่) บ้านกระจายหมู่ที่ ๑,๓,๑๓ งบประมาณ ๑,๙๐๐,๐๐๐ บาท</p> <p>๒๗. โครงการก่อสร้างคลองส่งน้ำจากบ้านกระจาย หมู่ ๑๓ เชื่อมคลองส่งน้ำหนองแคน งบประมาณ ๑,๙๐๐,๐๐๐ บาท</p> <p>๒๘. โครงการก่อสร้างคลองส่งน้ำแบบคลองไส้ไก่ หนองฮี บ้านนิคม หมู่ ๒ งบประมาณ ๑,๙๐๐,๐๐๐ บาท</p> <p>๒๙. โครงการก่อสร้างคลองส่งน้ำ จากลำโพง-สำนักสงฆ์หนองแคน หมู่ ๕ งบประมาณ ๑,๙๐๐,๐๐๐ บาท</p> <p>๓๐. โครงการก่อสร้างคลองส่งน้ำ จากลำห้วยไผ่-ลำน้ำโพง บ้านคำสร้างบ่อหมู่ ๑๐ งบประมาณ ๑,๙๐๐,๐๐๐ บาท</p> <p>๓๑. โครงการก่อสร้างสถานีสูบน้ำพลังงานไฟฟ้าและคลองส่งน้ำ คสล. บ้านเชียงเครือ-บ้านโนนรัง - บ้านม่วงไข่ งบประมาณ ๔,๕๐๐,๐๐๐ บาท</p> <p>๓๒. โครงการก่อสร้างสถานีสูบน้ำพลังงานไฟฟ้าและคลองส่งน้ำ คสล. บ้านนิคม หมู่ ๒ เชื่อมตำบลศรีฐาน งบประมาณ ๔,๕๐๐,๐๐๐ บาท</p> <p>๓๓. โครงการก่อสร้างสถานีสูบน้ำพลังงานไฟฟ้าและคลองส่งน้ำ คสล. บ้านโคกพระเจ้า หมู่ ๙ งบประมาณ ๔,๕๐๐,๐๐๐ บาท</p> <p>๓๔. โครงการก่อสร้างสถานีสูบน้ำพลังงานไฟฟ้าและคลองส่งน้ำ คสล. หนองบาก/หนองคำฝือ งบประมาณ ๕,๐๐๐,๐๐๐ บาท</p> <p>๓๕. โครงการก่อสร้างสถานีสูบน้ำพลังงานไฟฟ้าและคลองส่งน้ำ คสล. หมู่ ๑,๓,๑๓ งบประมาณ ๕,๐๐๐,๐๐๐ บาท</p>

หัวข้อ	รายละเอียด
	<p>๓๖. โครงการปรับปรุงซ่อมแซมคลองส่งน้ำสาย A และ B บ้านโนนรัง หมู่ ๑๑ งบประมาณ ๑,๐๐๐,๐๐๐ บาท</p> <p>๓๗. โครงการก่อสร้างสถานีสูบน้ำพลังงานไฟฟ้าและคลองส่งน้ำ คสล. บ้านหนองบาก หมู่ ๕ งบประมาณ ๕,๐๐๐,๐๐๐ บาท</p> <p>๓๘. โครงการปรับปรุงและซ่อมแซมสร้างสถานีสูบน้ำพลังงานไฟฟ้าหนองแคนและคลองส่งน้ำ คสล. บ้านกระจาย หมู่ ๓ งบประมาณ ๕,๐๐๐,๐๐๐ บาท</p> <p><u>อำเภอเลิงนกทา</u></p> <p>๑. ก่อสร้างคลองส่งน้ำจากอ่างเก็บน้ำห้วยสะแบก งบประมาณ ๗,๐๐๐,๐๐๐ บาท</p> <p>๒. โครงการก่อสร้างขยายคลองส่งน้ำสาธารณะประโยชน์บริเวณอ่างเก็บน้ำห้วยสะแบก งบประมาณ ๑๐,๐๐๐,๐๐๐ บาท</p> <p>๓. โครงการก่อสร้างโรงสูบน้ำด้วยพลังงานไฟฟ้าสาธารณะประโยชน์บริเวณอ่างเก็บน้ำห้วยสะแบก บ้านหนองแคน หมู่ที่ ๓ งบประมาณ ๑๐,๐๐๐,๐๐๐ บาท</p> <p>๔. โครงการก่อสร้างขยายคลองส่งน้ำสาธารณะประโยชน์อ่างเก็บน้ำห้วยสะแบก หมู่ที่ ๒, ๙, ๘, ๑๒ และ ๕ งบประมาณ ๕,๐๐๐,๐๐๐ บาท</p> <p>๕. โครงการก่อสร้างขยายคลองส่งน้ำสาธารณะประโยชน์อ่างเก็บน้ำห้วยสะแบก บ้านหนองแคน หมู่ที่ ๓, ๑๕ งบประมาณ ๕,๐๐๐,๐๐๐ บาท</p> <p>๖. โครงการก่อสร้างขยายคลองส่งน้ำสาธารณะประโยชน์อ่างเก็บน้ำห้วยสะแบก บ้านบุงคำ หมู่ที่ ๑ งบประมาณ ๕,๐๐๐,๐๐๐ บาท</p> <p>๗. ก่อสร้างคลองส่งน้ำจากอ่างเก็บน้ำห้วยสะแบก งบประมาณ ๗,๐๐๐,๐๐๐ บาท</p> <p>๘. ก่อสร้างท่อส่งน้ำเพื่อแก้ปัญหาภัยแล้ง งบประมาณ ๑,๐๐๐,๐๐๐ บาท</p> <p>๙. ก่อสร้างท่อส่งน้ำด้วยระบบไฟฟ้า งบประมาณ ๑๐,๐๐๐,๐๐๐ บาท</p> <p>๑๐. ขยายท่อเมนตโรงสูบน้ำระบบไฟฟ้าอ่างเก็บน้ำห้วยสะแบก งบประมาณ ๕,๐๐๐,๐๐๐ บาท</p> <p>๑๑. โครงการก่อสร้างขยายคลองส่งน้ำสาธารณะประโยชน์บริเวณอ่างเก็บน้ำห้วยสะแบก งบประมาณ ๑๐,๐๐๐,๐๐๐ บาท</p> <p>๑๒. โครงการก่อสร้างขยายคลองส่งน้ำสาธารณะประโยชน์อ่างเก็บน้ำห้วยสะแบก บ้านนาออก หมู่ที่ ๕ งบประมาณ ๕,๐๐๐,๐๐๐ บาท</p> <p><u>อำเภอไทยเจริญ</u></p> <p>๑. โครงการก่อสร้างสถานีสูบน้ำเพื่อการเกษตรวังเต่า ม.๓ ต.น้ำคำ งบประมาณ ๒,๕๐๐,๐๐๐ บาท</p> <p>๒. โครงการสูบน้ำลำเซบายเพื่อการเกษตร (สถานีสูบน้ำด้วยไฟฟ้า) ต.คำไผ่ งบประมาณ ๑๗,๐๐๐,๐๐๐ บาท</p> <p><u>อำเภอค้อวัง</u></p> <p>๑. โครงการก่อสร้างสถานีสูบน้ำพลังงานไฟฟ้าห้วยม่วง พร้อมคลองส่งน้ำ ดาดคอนกรีต จำนวน ๔ จุด งบประมาณ ๓๐,๐๐๐,๐๐๐ บาท</p>

หัวข้อ	รายละเอียด
	<p>ปีงบประมาณ ๒๕๖๔</p> <p>อำเภอป่าต้ว ๑.โครงการก่อสร้างสถานีสูบน้ำด้วยไฟฟ้าและคลองส่งน้ำจากกุดสำโรง-ท่าลาด หมู่ ๖ งบประมาณ ๑๐,๐๐๐,๐๐๐ บาท</p> <p>อำเภอเลิงนกทา ๑.โครงการก่อสร้างโรงสูบน้ำด้วยพลังงานไฟฟ้าอ่างเก็บน้ำห้วยสะแบก งบประมาณ ๑๐,๐๐๐,๐๐๐ บาท</p> <p>อำเภอไทยเจริญ ๑. โครงการสูบน้ำลําเซบายเพื่อการเกษตร (สถานีสูบน้ำด้วยไฟฟ้า) ๓.ค่าไฟ งบประมาณ ๑๗,๐๐๐,๐๐๐ บาท</p> <p>อำเภอค้อวัง ๑.โครงการปรับปรุงซ่อมแซมสถานีสูบน้ำด้วยไฟฟ้า เพื่อการเกษตร งบประมาณ ๒๐๐,๐๐๐ บาท ๒.โครงการจัดซื้อเครื่องสูบน้ำพร้อมอุปกรณ์ครบชุด งบประมาณ ๑๐๐,๐๐๐ บาท ๓.โครงการฝึกอบรมเพิ่มศักยภาพนายสถานีสูบน้ำประธานกลุ่ม ผู้ใช้น้ำ และตัวแทนเกษตรกร ผู้ใช้น้ำ งบประมาณ ๑๐๐,๐๐๐ บาท ๔.โครงการติดตั้งไฟฟ้าส่องสว่างบ้านหมากมาย งบประมาณ ๑๐๐,๐๐๐ บาท ๕.โครงการก่อสร้างเขตไฟฟ้าพาดสายดับพร้อมติดตั้งหม้อแปลง งบประมาณ ๗๐๐,๐๐๐ บาท ๖.โครงการขยายเขตไฟฟ้าส่องสว่าง เปิด-ปิด อัตโนมัติ งบประมาณ ๗๐๐,๐๐๐ บาท ๗.โครงการสอบแนวเขตพื้นที่สาธารณะประโยชน์ในตำบล งบประมาณ ๑๐๐,๐๐๐ บาท ๘.โครงการขยายเขตไฟฟ้าเพื่อการเกษตร งบประมาณ ๑,๐๐๐,๐๐๐ บาท ๙.โครงการจัดซื้อหม้อแปลงไฟฟ้าสถานีสูบน้ำบ้านตุม งบประมาณ ๒๐๐,๐๐๐ บาท</p>
<p>๘.๓ กิจกรรมหลักที่ ๓ ก่อสร้างแหล่งน้ำและระบบชลประทาน</p> <p>งบประมาณ : ๑,๔๐๐,๒๕๔,๐๐๐ บาท</p> <p>งบพัฒนาจังหวัด : ๖๔๘,๐๐๐,๐๐๐ บาท</p> <ul style="list-style-type: none"> - งบประมาณปี ๒๕๖๖ จำนวน ๒๔,๐๐๐,๐๐๐ บาท - งบประมาณปี ๒๕๖๗ จำนวน - บาท - งบประมาณปี ๒๕๖๘ จำนวน ๒๔,๐๐๐,๐๐๐ บาท - งบประมาณปี ๒๕๖๙ จำนวน - บาท - งบประมาณปี ๒๕๗๐ จำนวน ๖๐๐,๐๐๐,๐๐๐ บาท 	<p>- ก่อสร้างแหล่งน้ำและระบบชลประทาน</p> <p>งบพัฒนาจังหวัด</p> <p>ปีงบประมาณ ๒๕๖๖ โครงการชลประทานยโสธร</p> <p>๑. ฝายน้ำล้นลำห้วยบงตอนกลาง บ้านหนองแฝก ตำบลสามแยก อำเภอเลิงนกทา จังหวัดยโสธร งบประมาณ ๑๒,๐๐๐,๐๐๐ บาท</p> <p>๒. ฝายน้ำล้นบง บ้านนาขาม ตำบลสามแยก อำเภอเลิงนกทา จังหวัดยโสธร งบประมาณ ๑๒,๐๐๐,๐๐๐ บาท</p>

หัวข้อ	รายละเอียด
<p>งบกรม/กระทรวง : ๕๒๖,๒๔๔,๐๐๐ บาท</p> <ul style="list-style-type: none"> - งบประมาณปี ๒๕๖๖ จำนวน ๔๐๑,๙๙๔,๐๐๐ บาท - งบประมาณปี ๒๕๖๗ จำนวน ๑๒๒,๐๐๐,๐๐๐ บาท - งบประมาณปี ๒๕๖๘ จำนวน ๑,๗๕๐,๐๐๐ บาท - งบประมาณปี ๒๕๖๙ จำนวน ๕๐๐,๐๐๐ บาท - งบประมาณปี ๒๕๗๐ จำนวน - บาท <p>งบองค์กรปกครองส่วนท้องถิ่น : ๒๒๖,๐๑๐,๐๐๐ บาท</p> <ul style="list-style-type: none"> - งบประมาณปี ๒๕๖๖ จำนวน ๘,๘๕๐,๐๐๐ บาท - งบประมาณปี ๒๕๖๗ จำนวน ๑๘๓,๐๖๐,๐๐๐ บาท - งบประมาณปี ๒๕๖๘ จำนวน ๒๐,๙๐๐,๐๐๐ บาท - งบประมาณปี ๒๕๖๙ จำนวน ๖,๖๐๐,๐๐๐ บาท - งบประมาณปี ๒๕๗๐ จำนวน ๖,๖๐๐,๐๐๐ บาท <p>ผู้รับผิดชอบ : โครงการชลประทานยโสธร/อปท./ อ.เมืองยโสธร/อ.มหาชนะชัย/อ.ป่าติ้ว/ อ.ไทยเจริญ/อ.เลิงนกทา หน่วยงานที่เกี่ยวข้อง : -</p>	<p>ปีงบประมาณ ๒๕๖๗ โครงการชลประทานยโสธร</p> <ol style="list-style-type: none"> ๑. ฝายน้ำล้นลำห้วยเขื่อนนาฮี บ้านด่านใต้ ตำบลสามแยก อำเภอเลิงนกทา จังหวัดยโสธร งบประมาณ ๑๒,๐๐๐,๐๐๐ บาท <p>ปีงบประมาณ ๒๕๖๘ โครงการชลประทานยโสธร</p> <ol style="list-style-type: none"> ๑. ฝายน้ำล้นลำห้วยปอ บ้านศรีสมพร ตำบลสามแยก อำเภอเลิงนกทา จังหวัดยโสธร งบประมาณ ๑๒,๐๐๐,๐๐๐ บาท ๒. ฝายน้ำล้นลำห้วยกอยตอนบน บ้านคิมชาติ ตำบลสามแยก อำเภอเลิงนกทา จังหวัดยโสธร งบประมาณ ๑๒,๐๐๐,๐๐๐ บาท <p>ปีงบประมาณ ๒๕๗๐ โครงการชลประทานยโสธร</p> <ol style="list-style-type: none"> ๑. โครงการก่อสร้างฝันน้ำจากแม่น้ำชี บ้านกุดกง ตำบลเชียงคำ อำเภอเมืองยโสธร จังหวัดยโสธร ลงสู่ลำเซบาย บ้านหนองเสียว ตำบลกู่จาน อำเภอ คำเขื่อนแก้ว จังหวัดยโสธร พร้อมก่อสร้างอาคารบังคับน้ำและระบบกระจายน้ำ งบประมาณ ๖๐๐,๐๐๐,๐๐๐ บาท <p>งบกรม/กระทรวง โครงการชลประทานยโสธร</p> <ol style="list-style-type: none"> ๑. อาคารบังคับน้ำห้วยไผ่พร้อมระบบส่งน้ำ พื้นที่ชลประทาน ๕๐๐ ไร่ บ้านโพนงาม ตำบลโพนงาม อำเภอกุดชุม จังหวัดยโสธร งบประมาณ ๔๐,๐๐๐,๐๐๐ บาท ๒. อาคารบังคับน้ำห้วยคำม่วง (ตอนกลาง) พร้อมระบบส่งน้ำ พื้นที่ชลประทาน ๔๐๐ ไร่ บ้านหนองบัวบาน ตำบลห้วยแก้ง อำเภอกุดชุม จังหวัดยโสธร งบประมาณ ๒๕,๐๐๐,๐๐๐ บาท ๓. อาคารบังคับน้ำห้วยบง พื้นที่รับประโยชน์ ๓๐๐ ไร่ บ้านหนองลิ้ม ตำบลสามแยก อำเภอเลิงนกทา จังหวัดยโสธร งบประมาณ ๑๖,๐๐๐,๐๐๐ บาท ๔. อาคารบังคับน้ำห้วยหินลับ (ตอนกลาง) พื้นที่รับประโยชน์ ๓๐๐ ไร่ บ้านหินโง่งง ตำบลกุดแห่ อำเภอเลิงนกทา จังหวัดยโสธร งบประมาณ ๑๕,๐๐๐,๐๐๐ บาท ๕. อาคารบังคับน้ำห้วยหินลับ (ตอนล่าง) พื้นที่รับประโยชน์ ๓๐๐ ไร่ บ้านด่าน ตำบลสามแยก อำเภอเลิงนกทา จังหวัดยโสธร งบประมาณ ๑๕,๐๐๐,๐๐๐ บาท ๖. อาคารบังคับน้ำห้วยทวน พร้อมระบบส่งน้ำ พื้นที่ชลประทาน ๔๐๐ ไร่ บ้านนาดีน้อย ตำบลนาสะไมย อำเภอเมืองยโสธร จังหวัดยโสธร งบประมาณ ๒๕,๐๐๐,๐๐๐ บาท ๗. อาคารบังคับน้ำพั้งกันน้ำลำเซบาย สาย C กม.ที่ ๖+๗๕๐ พื้นที่รับประโยชน์ ๕๐๐ ไร่ บ้านกู่จาน ตำบลกู่จาน อำเภอคำเขื่อนแก้ว จังหวัดยโสธร งบประมาณ ๑๕,๐๐๐,๐๐๐ บาท ๘. ประตูระบายน้ำลำเซบาย(เลิงผักกาด) ขนาดบาน ๒.๐๐ x ๒.๐๐ เมตร จำนวน ๔ ช่อง และอาคารประกอบพร้อมส่วนประกอบอื่น บ้านสระเกษ ตำบลโพธิ์ไทร อำเภอป่าติ้ว จังหวัดยโสธร งบประมาณ ๒๒,๐๐๐,๐๐๐ บาท ๙. ก่อสร้างท่อลอดเหลี่ยม (Box Culvert) บริเวณลำชีหลง ขนาดบานระบาย กว้าง ๒ เมตร สูง ๒ เมตร จำนวน ๔ ช่อง บ้านคำม่วง ตำบลยอ

หัวข้อ	รายละเอียด
	<p>อำเภอคำเขื่อนแก้ว จังหวัดยโสธร งบประมาณ ๕,๐๐๐,๐๐๐ บาท ๑๐. พนังกันน้ำลำเซบาย ระยะทาง ๘.๐๐ กม. บ้านปักแสด ตำบลนาคำ อำเภอคำเขื่อนแก้ว จังหวัดยโสธร งบประมาณ ๒๕,๐๐๐,๐๐๐ บาท ๑๑. ก่อสร้างพนังกันน้ำลำเซบายพร้อมอาคารประกอบ บ้านกลางสระเกษ ความยาว ๒,๐๐๐ เมตร สูง ๓ เมตร บ้านกลางสระเกษ ตำบลโพธิ์ไทร อำเภอป่าติ้ว จังหวัดยโสธร งบประมาณ ๓๐,๐๐๐,๐๐๐ บาท</p> <p><u>องค์กรปกครองส่วนท้องถิ่น</u> <u>องค์การบริหารส่วนตำบลหนองหิน</u> ๑. โครงการซ่อมแซมฝาย คสล.ที่ ๑ บ้านหนองหิน ตำบลหนองหิน อำเภอเมืองยโสธร จังหวัดยโสธร งบประมาณ ๕๐๐,๐๐๐ บาท</p> <p><u>องค์การบริหารส่วนตำบลไทยเจริญ</u> ๑. โครงการก่อสร้างฝายน้ำล้นห้วยกระโตก บ้านไทยเจริญ ตำบลไทย เจริญ อำเภอไทยเจริญจังหวัดยโสธร งบประมาณ ๕๐๐,๐๐๐ บาท ๒. โครงการก่อสร้างฝายน้ำล้นห้วยกระโตก หมู่ที่ ๑ บ้านไทยเจริญ ตำบล ไทยเจริญ อำเภอไทยเจริญ จังหวัดยโสธร งบประมาณ ๕๐๐,๐๐๐ บาท ๓. โครงการก่อสร้างฝายน้ำล้นห้วยยาง หมู่ที่ ๒ บ้านห้วยยาง ตำบลไทยเจริญ อำเภอไทยเจริญจังหวัดยโสธร ๔๕๐,๐๐๐ บาท ๔. โครงการก่อสร้างฝายน้ำล้นห้วยยาง หมู่ที่ ๒ บ้านห้วยยาง ตำบลไทยเจริญ อำเภอไทยเจริญจังหวัดยโสธร งบประมาณ ๔๕๐,๐๐๐ บาท ๕. โครงการก่อสร้างฝายน้ำล้นห้วยยาง หมู่ที่ ๒ บ้านห้วยยาง ตำบล ไทยเจริญ อำเภอไทยเจริญจังหวัดยโสธร งบประมาณ ๔๕๐,๐๐๐ บาท ๖. โครงการก่อสร้างฝายน้ำล้นห้วยกระโตก หมู่ที่ ๖ บ้านเทพเจริญ ตำบล ไทยเจริญ อำเภอไทยเจริญ จังหวัดยโสธร งบประมาณ ๕๐๐,๐๐๐ บาท</p> <p><u>องค์การบริหารส่วนตำบลโคกนาโก</u> งบประมาณ ๒๕๖๘ ๑. โครงการก่อสร้างฝายน้ำล้น บ้านโคกสะอาด หมู่ ๗ ช่างนางเอ็มไพร์ พันธ์โสรี ตำบลโคกนาโก อำเภอป่าติ้ว จังหวัดยโสธร งบประมาณ ๗๕๐,๐๐๐ บาท ๒. โครงการก่อสร้างฝายน้ำล้นห้วยชัน บ้านหนองชุม หมู่ ๖ ช่างนาย พรชัยธินภา ตำบลโคกนาโก อำเภอป่าติ้ว จังหวัดยโสธร งบประมาณ ๕๐๐,๐๐๐ บาท</p> <p><u>งบประมาณ ๒๕๖๙</u> ๑. โครงการก่อสร้างฝายชลอน้ำห้วยธรณี บ้านโคกนาโก หมู่ ๔,๑๒ ตำบล โคกนาโก อำเภอป่าติ้ว จังหวัดยโสธรงบประมาณ ๕๐๐,๐๐๐ บาท</p>

หัวข้อ	รายละเอียด
	<p><u>องค์การบริหารส่วนตำบลกุดเชียงหมี</u></p> <p>๑. เชื้อนป้องกันตลิ่งลำห้วยบง บ้านกุดเชียงหมี ลำห้วยยาง บ้านกุดเชียงหมี ตำบลกุดเชียงหมี อำเภอเลิงนกทา จังหวัดยโสธร งบประมาณ ๔๐,๐๐๐,๐๐๐ บาท</p> <p>๒. ก่อสร้างฝายน้ำล้นทางน้ำผ่าน ลำห้วยยาง บ้านกุดเชียงหมี ตำบลกุดเชียงหมี อำเภอเลิงนกทา จังหวัดยโสธร งบประมาณ ๑,๕๐๐,๐๐๐ บาท</p> <p>๓. ก่อสร้างฝายน้ำล้นทางน้ำผ่าน ลำห้วยยาง บ้านห้วยยาง ตำบลกุดเชียงหมี อำเภอเลิงนกทา จังหวัดยโสธร งบประมาณ ๕๐๐,๐๐๐ บาท</p> <p>๔. ก่อสร้างฝายน้ำล้นทางน้ำผ่าน ลำห้วยกลอย บ้านกุดเชียงหมี ตำบลกุดเชียงหมี อำเภอเลิงนกทา จังหวัดยโสธร งบประมาณ ๕๐๐,๐๐๐ บาท</p> <p><u>องค์การบริหารส่วนตำบลบุงคำ</u></p> <p>๑. โครงการก่อสร้างฝายน้ำล้น ห้วยคำขาล่อน ตำบลบุงคำ อำเภอเลิงนกทา จังหวัดยโสธร งบประมาณ ๑,๕๐๐,๐๐๐ บาท</p> <p><u>เทศบาลตำบลห้องแซง</u></p> <p>๑. ก่อสร้างฝายน้ำล้นห้วยหมูนวัง นานายสมศักดิ์ ห้องแซง ตำบลห้องแซง อำเภอเลิงนกทา จังหวัดยโสธร งบประมาณ ๔๐,๐๐๐,๐๐๐ บาท</p> <p>๒. ก่อสร้างฝายน้ำล้นห้วยหมูนวัง นานายสุรนต์ วงศ์ทอง ตำบลห้องแซง อำเภอเลิงนกทา จังหวัดยโสธร งบประมาณ ๕๐๓,๐๐๐ บาท</p> <p>๓. ก่อสร้างฝายน้ำล้นห้วยหมูนวัง นานายวรชาติ วงศ์ทอง ตำบลห้องแซง อำเภอเลิงนกทา จังหวัดยโสธร งบประมาณ ๕๗๘,๐๐๐ บาท</p> <p>๔. ก่อสร้างฝายน้ำล้นห้วยหมูนวัง นานายสุทัศน์ เชื้อนคำ ตำบลห้องแซง อำเภอเลิงนกทา จังหวัดยโสธร งบประมาณ ๕๕๓,๐๐๐ บาท</p> <p>๕. ก่อสร้างฝายน้ำล้นห้วยหมูนวัง นานายชาติ เมฆไชยภักดิ์ ตำบลห้องแซง อำเภอเลิงนกทา จังหวัดยโสธร งบประมาณ ๖๓๒,๐๐๐ บาท</p> <p>๖. ก่อสร้างฝายน้ำล้นห้วยหมูนวัง นานายสำเภาทอง ไชยสุริยงค์ ตำบลห้องแซง อำเภอเลิงนกทา จังหวัดยโสธร งบประมาณ ๔๕๐,๐๐๐ บาท</p> <p>๗. ก่อสร้างฝายน้ำล้นห้วยหมูนวัง นานางบรรยาย แสงวงศ์ ตำบลห้องแซง อำเภอเลิงนกทา จังหวัดยโสธร งบประมาณ ๕๐๓,๐๐๐ บาท</p> <p>๘. ก่อสร้างฝายน้ำล้นห้วยหมูนวัง นานางอภิชา ธีระพันธ์ ตำบลห้องแซง อำเภอเลิงนกทา จังหวัดยโสธร งบประมาณ ๕๐๓,๐๐๐ บาท</p> <p>๙. ก่อสร้างฝายน้ำล้นห้วยหมูนวัง นานายพรมมา เจริญตา ตำบลห้องแซง อำเภอเลิงนกทา จังหวัดยโสธร งบประมาณ ๖๑๑,๐๐๐ บาท</p> <p>๑๐. ก่อสร้างฝายน้ำล้นห้วยหมูนวัง นานายสุกสดี ห้องแซง ตำบลห้องแซง อำเภอเลิงนกทา จังหวัดยโสธร งบประมาณ ๖๑๑,๐๐๐ บาท</p> <p>๑๑. ก่อสร้างอุโมงค์ผันน้ำจากอ่างห้วยโงงไปสู่อ่างเก็บน้ำห้วยลิงโจน ตำบลห้องแซง อำเภอเลิงนกทา จังหวัดยโสธร งบประมาณ ๑๕๐,๐๐๐,๐๐๐ บาท</p>

หัวข้อ	รายละเอียด
	<p><u>องค์การบริหารส่วนตำบลสร้างมิ่ง</u></p> <p>๑. เชื้อนป้องกันตลิ่งลำเซบ้านสร้างมิ่ง ตำบลสร้างมิ่ง อำเภอเลิงนกทา จังหวัดยโสธร งบประมาณ ๔๐,๐๐๐,๐๐๐ บาท</p> <p>๒. ก่อสร้างฝายน้ำล้นทางน้ำผ่านห้วยฝักงาม บ้านกุดเสถียร ตำบลสร้างมิ่ง อำเภอเลิงนกทา จังหวัดยโสธร งบประมาณ ๕๐๐,๐๐๐ บาท</p> <p>๓. ก่อสร้างฝายน้ำล้นทางน้ำผ่านห้วยฝักงาม บ้านหนองเชียงโท ตำบลสร้างมิ่ง อำเภอเลิงนกทา จังหวัดยโสธร งบประมาณ ๕๐๐,๐๐๐ บาท</p> <p><u>องค์การบริหารส่วนตำบลบึงแก</u></p> <p>๑. ก่อสร้างฝายน้ำล้น ฝายบ่อน้ำทิพย์ปุ่เสาร์ ม.๕ ตำบลบึงแก อำเภอมหาชนะชัย จังหวัดยโสธร งบประมาณ ๒,๐๐๐,๐๐๐ บาท</p> <p><u>องค์การบริหารส่วนตำบลบากเรือ</u></p> <p>๑. โครงการขุดลอกฝายร่องแห่ ตำบลบากเรือ อำเภอมหาชนะชัย จังหวัดยโสธร งบประมาณ ๓,๐๐๐,๐๐๐ บาท</p> <p>๒. ก่อสร้างฝายน้ำล้นกุดบ้าน ตำบลบากเรือ อำเภอมหาชนะชัย จังหวัดยโสธร งบประมาณ ๒,๐๐๐,๐๐๐ บาท</p> <p>๓. ก่อสร้างผนังกั้นน้ำสถานีสูบน้ำท่าช้าง ตำบลบากเรือ อำเภอมหาชนะชัย จังหวัดยโสธร งบประมาณ ๗๐๐,๐๐๐ บาท</p> <p><u>องค์การบริหารส่วนตำบลทุ่งมน</u></p> <p>๑. ก่อสร้างฝายน้ำล้น หมู่ที่ ๑ บ้านโชนง ตำบลทุ่งมน อำเภอดำเนินแก้ว จังหวัดยโสธร งบประมาณ ๕๐๐,๐๐๐ บาท</p> <p>งบ อปท.</p> <p><u>อำเภอมหาชนะชัย</u></p> <p>๑. โครงการก่อสร้างฝายน้ำล้น ภายในเขตตำบลม่วง อำเภอมหาชนะชัย จังหวัดยโสธร</p> <p><u>อำเภอเมืองยโสธร</u></p> <p>๑. ก่อสร้างและซ่อมแซมฝายน้ำล้น ตำบลเชียงคำ อำเภอเมืองยโสธร จังหวัดยโสธร</p> <p>๒. ก่อสร้างฝายกั้นน้ำ ตำบลหนองหิน อำเภอเมืองยโสธร จังหวัดยโสธร</p> <p>๓. ก่อสร้างฝายน้ำล้น บ้านชั้นไต้ใหญ่ หมู่ที่ ๑ ตำบลชั้นไต้ใหญ่ อำเภอเมืองยโสธร จังหวัดยโสธร</p> <p>๔. ก่อสร้างผนังกั้นน้ำ หนองห้วย-สะพานข้ามลำน้ำยัง ม.๑,๑๕ ตำบลค้อเหนือ อำเภอเมืองยโสธร จังหวัดยโสธร</p> <p>๕. ก่อสร้างฝายน้ำล้นบล็อกคอนกรีต (จากปากกว้าง - คุยไฮ) ตำบลชุมเงิน อำเภอเมืองยโสธร จังหวัดยโสธร</p>

หัวข้อ	รายละเอียด
	<p><u>อำเภอป่าต้ว</u></p> <ol style="list-style-type: none"> ๑. โครงการก่อสร้างฝายน้ำล้นลำห้วยยาง ๒. โครงการก่อสร้างฝายกั้นน้ำลำเขน้อยตอนล่าง หมู่ ๕ ๓. โครงการเสริมฝายกั้นน้ำตอนบน หมู่ ๕ ๔. โครงการก่อสร้างฝายน้ำล้นลำเซบาย บ้านกลาง หมู่ที่ ๗ (จุดที่สร้างนายเสน เครือวงษ์) ๕. โครงการก่อสร้างฝายกักเก็บน้ำห้วยวังก้านเหลือง จำนวน ๓ จุด บ้านหนองแสง หมู่ที่ ๘ ๖. โครงการก่อสร้างฝายกั้นน้ำ ลำห้วยยาง บ้านหนองชุม หมู่ที่ ๑๕ ช่วงนายนายสมบุญ นาคำ ๗. โครงการก่อสร้างฝายกั้นน้ำ ร่องภูดอกตู บ้านหนองชุม หมู่ที่ ๑๕ ๘. ก่อสร้างฝายกั้นลำน้ำโพง หมู่ ๒, ๕, ๖, ๘, ๙, ๑๐, ๑๑ ๙. โครงการก่อสร้างฝายน้ำล้นลำห้วยทรี ๑๐. โครงการก่อสร้างฝายน้ำล้น หมู่ที่ ๕ ตำบลโพธิ์ไทร อำเภอป่าต้ว จังหวัดยโสธร ๑๑. โครงการก่อสร้างฝาย บ้านดงสว่าง หมู่ที่ ๑ ๑๒. โครงการก่อสร้างฝาย บ้านโคกสะอาด หมู่ที่ ๗ ๑๓. โครงการก่อสร้างฝาย บ้านหนองสำโรง หมู่ที่ ๘ ๑๔. โครงการก่อสร้างฝาย บ้านหนองชุม หมู่ที่ ๑๕ ๑๕. โครงการก่อสร้างฝาย บ้านโคกนาโก หมู่ที่ ๔ ๑๖. โครงการก่อสร้างฝาย บ้านโคกนาโก หมู่ที่ ๔ ๑๗. โครงการก่อสร้างฝายลำห้วยชันบ้านหนองชุม หมู่ที่ ๖ ๑๘. โครงการก่อสร้างฝายลำเซบาย บ้านหนองชุม หมู่ที่ ๖ ๑๙. โครงการก่อสร้างฝายลำห้วยยาง บ้านหนองชุม หมู่ที่ ๖ ๒๐. โครงการก่อสร้างฝาย บ้านโคกนาโก หมู่ที่ ๑๒ ๒๑. โครงการก่อสร้างฝาย บ้านอ่างทอง หมู่ที่ ๑๖ ๒๒. โครงการก่อสร้างบ่อบำบัดน้ำเสียคลองวังกะละ ๒๓. โครงการก่อสร้างฝายลำโพงภายในตำบลศรีฐาน ๒๔. โครงการก่อสร้างฝายกั้นน้ำและซ่อมแซมเพื่อการเกษตรและเสริมฝายคอนกรีตภายในตำบล ๒๕. โครงการก่อสร้างฝายกั้นน้ำลำเขน้อยตอนล่าง หมู่ที่ ๕ ๒๖. โครงการฝายแก้มลิงเซ่งหมู่ที่๔ -ท่าลาด หมู่ที่ ๖ ๒๗. โครงการก่อสร้างฝายน้ำล้นลำเซบาย หมู่ที่ ๒ ๒๘. โครงการก่อสร้างฝายทดแทนฝายเดิม หมู่ที่ ๗ ๒๙. โครงการก่อสร้างฝายกั้นลำน้ำโพง บ้านนิคม หมู่ที่ ๒ ๓๐. โครงการก่อสร้างฝายกั้นน้ำลำคลองไผ่ บ้านกระจาย หมู่ที่ ๓ ๓๑. โครงการก่อสร้างฝายกั้นลำน้ำโพง บ้านเชียงเครือ หมู่ที่ ๓๒. โครงการก่อสร้างฝายกั้นลำน้ำโพง บ้านโคกพระเจ้า หมู่ที่ ๙ ๓๓. โครงการก่อสร้างฝายกั้นลำห้วยไผ่ บ้านคำสร้างบ่อ หมู่ที่ ๑๐ ๓๔. โครงการก่อสร้างฝายกั้นลำน้ำโพง บ้านโนนรัง หมู่ที่ ๑๑ ๓๕. โครงการก่อสร้างสถานีสูบน้ำด้วยไฟฟ้าและคลองส่งน้ำจากกุดสำโรง - ท่าลาด

หัวข้อ	รายละเอียด
	<p>๓๖. โครงการก่อสร้างฝายกักเก็บน้ำลำห้วยทรพิตอนเหนือบ้านโคกสะอาด หมู่ที่ ๗</p> <p>๓๗. โครงการก่อสร้างฝายกักเก็บน้ำลำห้วยคำฟ้าบ้านหนองสำโรงหมู่ที่ ๘</p> <p>๓๘. โครงการก่อสร้างฝายกักเก็บน้ำภูดอกประดู่บ้านหนองชุม หมู่ที่ ๑๕</p> <p>๓๙. โครงการก่อสร้างฝายกักเก็บน้ำบึงใหญ่บ้านโคกนาโกหมู่ ๔</p> <p>๔๐. โครงการก่อสร้างฝายน้ำล้นลำห้วยทรพิตอนบ้านโคกนาโก หมู่ ๔</p> <p>๔๑. โครงการก่อสร้างฝายกักเก็บน้ำลำห้วยชันบ้านหนองชุม หมู่ ๖ ช่วงนาพ้อแอ็ด</p> <p>๔๒. โครงการก่อสร้างฝายกักเก็บน้ำลำเซบายบ้านหนองชุม หมู่ ๖ ช่วงท่าใหญ่</p> <p>๔๓. โครงการก่อสร้างฝายกักเก็บน้ำลำห้วยยางบ้านหนองชุม หมู่ที่ ๖</p> <p>๔๔. โครงการก่อสร้างฝายกักเก็บน้ำห้วยคำเดือนห้าบ้านโคกนาโก หมู่ที่ ๑๒</p> <p>๔๕. โครงการก่อสร้างฝายน้ำล้นห้วยทรพิตอนบ้านอ่างทอง หมู่ ๑๖</p> <p>๔๖. โครงการขยายช่องระบายน้ำฝายน้ำล้นสายห้วยสีโชติ หมู่ ๗</p> <p>๔๗. โครงการก่อสร้างฝายน้ำล้น คลองอีสานเขียว (ห้วยวังกะละตอนล่าง)</p> <p>๔๘. โครงการก่อสร้างฝายกั้นน้ำในพื้นที่ลำห้วย บ้านโพธา หมู่ที่ ๕ (นอกเขตเทศบาล)</p> <p>๔๙. โครงการก่อสร้างฝายน้ำล้นลำเซบาย บ้านกลาง หมู่ที่ ๗ (จุดที่สร้าง นานายเสน เครือวงษ์)</p> <p>๕๐. โครงการก่อสร้างฝายกักเก็บน้ำห้วยวังก้านเหลือง จำนวน ๓ จุด บ้านหนองแสง หมู่ที่ ๘</p> <p>๕๑. โครงการก่อสร้างฝายน้ำล้น ตามแบบ มข.๒๕๒๗ ลำเซน้อย (ตอนกลาง) ตรงที่นางงามเรียบ ดวงมาลาถึงที่นางงามละมัย บึงทอง หมู่ที่ ๔ ขนาดความกว้าง ๒๐ เมตร สันฝายสูง ๒ เมตร</p> <p><u>อำเภอเลิงนกทา</u></p> <p>๑. ก่อสร้างฝายต้นน้ำภู่มะเย็นมโนธรรม บ.โนนแดง ม.๘ งบประมาณ ๑,๐๐๐,๐๐๐ บาท</p> <p>๒. ก่อสร้างฝายต้นน้ำภูถ้ำพระ บ.ป่าซาด ม.๙ งบประมาณ ๑,๐๐๐,๐๐๐ บาท</p> <p>๓. ก่อสร้างฝายน้ำล้นห้วยหมูนวัง บ.ดงยาง ม.๗ งบประมาณ ๑,๐๐๐,๐๐๐ บาท</p> <p>๔. ก่อสร้างฝายน้ำล้นห้วยหมูนวัง บ.โนนแดง ม.๘ งบประมาณ ๑,๐๐๐,๐๐๐ บาท</p> <p>๕. ก่อสร้างฝายน้ำล้นห้วยสักหลีก บ.ห้องคลอง ม.๓ งบประมาณ ๑,๐๐๐,๐๐๐ บาท</p> <p>๖. ก่อสร้างฝายน้ำล้นห้วยสักหลีก บ.หนองบึง ม.๔ งบประมาณ ๑,๐๐๐,๐๐๐ บาท</p> <p>๗. ก่อสร้างฝายน้ำล้นห้วยชัน บ.ร้องคำ ม.๑๔ งบประมาณ ๑,๐๐๐,๐๐๐ บาท</p>

หัวข้อ	รายละเอียด
	<p>๘. ก่อสร้างฝายน้ำล้นห้วยหมูนวัง บ.ป่าขาด ม.๙ งบประมาณ ๑,๐๐๐,๐๐๐ บาท</p> <p>๙. ก่อสร้างฝายน้ำล้นห้วยชัน บ.ป่าขาด ม.๙ งบประมาณ ๑,๐๐๐,๐๐๐ บาท</p> <p>๑๐. โครงการก่อสร้างลานกีฬาเอนกประสงค์ ม. ๑๒ งบประมาณ ๙,๐๐๐,๐๐๐ บาท</p> <p>๑๑. ก่อสร้างฝายน้ำล้นห้วยอ่างทอง บ.โพรง ม. ๑๕ งบประมาณ ๑,๐๐๐,๐๐๐ บาท</p> <p>๑๒. ก่อสร้างฝายน้ำล้นห้วยบง บ.ป่าขาด ม.๙ งบประมาณ ๑,๐๐๐,๐๐๐ บาท</p> <p>๑๓. ก่อสร้างฝายน้ำล้นห้วยเขบาย บ.โสกสวน ม. ๑๐ งบประมาณ ๑,๐๐๐,๐๐๐ บาท</p> <p>๑๔. ก่อสร้างฝายน้ำล้นห้วยหมูนวัง บ.ห้องแซง ม.๑ งบประมาณ ๑,๐๐๐,๐๐๐ บาท</p> <p><u>อำเภอไทยเจริญ</u></p> <p>๑. โครงการปรับปรุงฝายน้ำล้น ห้วยโพรงโพต ม.๒ ต.คำเตย งบประมาณ ๕,๐๐๐,๐๐๐ บาท</p> <p>๒. โครงการก่อสร้างฝายน้ำลาด/น้ำล้นห้วยบง (ม.๘) ต.คำไผ่ งบประมาณ ๖๐๐,๐๐๐บาท</p> <p>๓. โครงการปรับปรุงซ่อมแซมฝายกักเก็บน้ำลำห้วยประนอมตอนบน หมู่ที่ ๗ บ้านใหม่ชมภู ตำบลสัมผ่อ อำเภอไทยเจริญ จังหวัดยโสธร งบประมาณ ๑,๐๐๐,๐๐๐ บาท</p> <p><u>ปีงบประมาณ ๒๕๖๘</u></p> <p><u>อำเภอไทยเจริญ</u></p> <p>๑.โครงการก่อสร้างรางระบายน้ำบ้านศรีชุมพร ต.สัมผ่อ งบประมาณ ๒๐๐,๐๐๐ บาท</p> <p>๒.โครงการก่อสร้างสถานีสูบน้ำเพื่อการเกษตรวังเต่า ม.๓ ต.น้ำคำ งบประมาณ ๒,๕๐๐,๐๐๐ บาท</p> <p>๓.โครงการก่อสร้างบล็อกเหลี่ยมคอนเวอร์ด ลานห้วยยาง (นาพ่อเรียงทอง บ่อไปห้วยยาง)ต.ไทยเจริญ งบประมาณ ๕,๐๐๐,๐๐๐ บาท</p> <p>๔.โครงการปรับปรุงฝายน้ำล้น ห้วยโพรงโพต ม.๒ ต. คำเตย งบประมาณ ๕,๐๐๐,๐๐๐ บาท</p> <p>๕.โครงการก่อสร้างฝายน้ำลาด/น้ำล้นห้วยบง (ม.๘) ต.คำไผ่ งบประมาณ ๖๐๐,๐๐๐ บาท</p> <p>๖.โครงการปรับปรุงซ่อมแซมฝายกักเก็บน้ำลำห้วยประนอมตอนบน หมู่ที่ ๗ บ้านใหม่ชมภู ตำบลสัมผ่อ อำเภอไทยเจริญ จังหวัดยโสธร งบประมาณ ๑,๐๐๐,๐๐๐ บาท</p>

หัวข้อ	รายละเอียด
<p>๘.๔ กิจกรรมหลักที่ ๔ ก่อสร้างเขื่อน ป้องกันตลิ่ง งบประมาณ : ๒,๓๔๘,๕๐๐,๐๐๐ บาท งบพัฒนาจังหวัด : - งบกรม/กระทรวง : ๒,๓๐๗,๕๐๐,๐๐๐ บาท - งบประมาณปี ๒๕๖๖ จำนวน ๕๓๗,๕๐๐,๐๐๐ บาท - งบประมาณปี ๒๕๖๗ จำนวน ๕๑๐,๐๐๐,๐๐ บาท - งบประมาณปี ๒๕๖๘ จำนวน ๑,๒๖๐,๐๐๐,๐๐๐ บาท - งบประมาณปี ๒๕๖๙ จำนวน - บาท - งบประมาณปี ๒๕๗๐ จำนวน - บาท</p> <p>งบองค์กรปกครองส่วนท้องถิ่น : ๔๑,๐๐๐,๐๐๐ บาท - งบประมาณปี ๒๕๖๖ จำนวน - บาท - งบประมาณปี ๒๕๖๗ จำนวน ๒๑,๐๐,๐๐๐ บาท - งบประมาณปี ๒๕๖๘ จำนวน ๒๐,๐๐,๐๐๐ - บาท - งบประมาณปี ๒๕๖๙ จำนวน - บาท - งบประมาณปี ๒๕๗๐ จำนวน - บาท</p> <p>ผู้รับผิดชอบ : สำนักงานโยธาธิการและ ผังเมืองจังหวัดยโสธร หน่วยงานที่เกี่ยวข้อง : ทสจ.ยส./อปท/ อ.เมืองยโสธร /อ.มหาชนะชัย</p>	<p>งบกรม/กระทรวง กิจกรรมก่อสร้างเขื่อนป้องกันตลิ่ง จำนวน ๑๑ แห่ง <u>งบประมาณ ๒๕๖๖</u> ๑. ก่อสร้างเขื่อนป้องกันตลิ่งริมแม่น้ำชี หมู่ที่ ๔ บ้านฟ้าหายด ตำบลฟ้า หายด อำเภอมหาชนะชัย จังหวัดยโสธร ๒. ก่อสร้างเขื่อนป้องกันตลิ่งริมแม่น้ำชี จุดที่ ๑ บริเวณวัดท่าวังเวิน ตำบลชุมเงิน อำเภอเมืองยโสธร จังหวัดยโสธร ๓. ก่อสร้างเขื่อนป้องกัน ตลิ่งริมกุดฟ้าห่วน หมู่ที่ ๒ ตำบลฟ้าห่วน อำเภอมหาชนะชัย จังหวัด ยโสธร ๔. ก่อสร้างเขื่อนป้องกันตลิ่งริมแม่น้ำชี บริเวณวัดป่าทรายทอง บ้านกุดน้ำ ใส หมู่ที่ ๑๒ ตำบลกุดน้ำใส อำเภอค้อวัง จังหวัดยโสธร ๕. ก่อสร้างเขื่อนป้องกันตลิ่งริมแม่น้ำชี บริเวณโรงเรียนบ้านแจนแลน หมู่ ที่ ๔ ตำบลสงเปือย อำเภอคำเขื่อนแก้ว จังหวัดยโสธร ๖. ก่อสร้างเขื่อนป้องกันตลิ่งลำเซบาย บ้านท่าลาด หมู่ที่ ๖ ตำบลเชียง เพ็ง อำเภอป่าดัว จังหวัดยโสธร ๗. ก่อสร้างเขื่อนป้องกันตลิ่งริมแม่น้ำชี บ้านหนองยาง หมู่ที่ ๑๐ ตำบลหัวเมือง อำเภอมหาชนะชัย จังหวัดยโสธร ๘. ก่อสร้างเขื่อนป้องกันตลิ่ง ริมเซบาย บริเวณสะพานบ้านเซ หมู่ที่ ๒ บ้านเชียงเพ็ง ตำบลเชียงเพ็ง อำเภอป่าดัว จังหวัดยโสธร ๙. ก่อสร้างเขื่อนป้องกันตลิ่งริมเซบาย บริเวณสะพานบ้านเซ หมู่ที่ ๒ บ้านเชียงเพ็ง ตำบลเชียงเพ็ง – บ้านสะเกษ ตำบลโพธิ์ไทร อำเภอป่าดัว จังหวัดยโสธร ๑๐. ก่อสร้างเขื่อนป้องกันตลิ่งริมเซบาย บ้านกลาง หมู่ที่ ๗ บ้านสะเกษ หมู่ที่ ๑๐ ตำบลโพธิ์ไทร อำเภอป่าดัว อำเภอเลิงนกทา จังหวัดยโสธร ๑๑. ก่อสร้างเขื่อนป้องกันตลิ่งริมเซบาย บริเวณสะพานบ้านเซ หมู่ที่ ๒ – บ้านเชียงเพ็ง หมู่ที่ ๗ ตำบลเชียงเพ็ง อำเภอป่าดัว จังหวัดยโสธร</p> <p><u>งบประมาณ ๒๕๖๗</u> กิจกรรมก่อสร้างเขื่อนป้องกันตลิ่ง จำนวน ๗ แห่ง (สนง.) ๑. ก่อสร้างเขื่อนป้องกันตลิ่งริมแม่น้ำชี บ้านท่าเยี่ยม หมู่ที่ ๑๐ ตำบลค้อ เหนือ อำเภอเมืองยโสธร จังหวัดยโสธร งบประมาณ ๕๐,๐๐๐,๐๐๐ บาท ๒. ก่อสร้างเขื่อนป้องกันตลิ่งริมแม่น้ำชี หน้าวัดพระธาตุเก่าคำบุ บ้านดอน กลาง หมู่ที่ ๔ ตำบลค้อเหนือ อำเภอเมืองยโสธร จังหวัดยโสธร งบประมาณ ๕๐,๐๐๐,๐๐๐ บาท ๓. ก่อสร้างเขื่อนป้องกันตลิ่งริมแม่น้ำชี บ้านแจ่งน้อย (ต่อเนื่องเขื่อนเดิม ด้านฝั่งซ้าย) หมู่ ๑๒ ตำบลค้อเหนือ อำเภอเมืองยโสธร จังหวัดยโสธร งบประมาณ ๘๐,๐๐๐,๐๐๐ บาท</p>

หัวข้อ	รายละเอียด
	<p>๔. ก่อสร้างเขื่อนป้องกันตลิ่งริมแม่น้ำชี บ้านแจ้ห้อย (ต่อเนื่องเขื่อนเดิม ด้านฝั่งขวา) หมู่ ๑๒ ตำบลค้อเหนือ อำเภอเมืองยโสธร จังหวัดยโสธร งบประมาณ ๑๕๐,๐๐๐,๐๐๐ บาท</p> <p>๕. ก่อสร้างเขื่อนป้องกันตลิ่งริมแม่น้ำชี จุดถนนพนังซีบริเวณกระซังเลี้ยงปลา บ้านกุดกง หมู่ที่ ๑๔ ตำบลเชียงคำ อำเภอเมืองยโสธร จังหวัดยโสธร งบประมาณ ๖๐,๐๐๐,๐๐๐ บาท</p> <p>๖. ก่อสร้างเขื่อนป้องกันตลิ่งริมแม่น้ำชี จุดถนนพนังซีบริเวณสะพานข้ามแม่น้ำชี บ้านท่าเสียว บ้านกุดกง หมู่ที่ ๑๔ ตำบลเชียงคำ อำเภอเมืองยโสธร จังหวัดยโสธร งบประมาณ ๖๐,๐๐๐,๐๐๐ บาท</p> <p>๗. ก่อสร้างเขื่อนป้องกันตลิ่งริมแม่น้ำชี จุดถนนพนังซีบริเวณสามแยกพนังซี - ประปา บ้านกุดกง หมู่ที่ ๔ ตำบลเชียงคำ อำเภอเมืองยโสธร จังหวัดยโสธร งบประมาณ ๖๐,๐๐๐,๐๐๐ บาท</p> <p>ปีงบประมาณ ๒๕๖๔</p> <p>งบกรม/กระทรวง</p> <p>๑. ก่อสร้างเขื่อนป้องกันตลิ่งริมลำเซบาย บริเวณสะพานบ้านเซ หมู่ที่ ๒ บ้านเชียงเพ็ง หมู่ที่ ๗ ต.เชียงเพ็ง อ.ป่าดัว จ.ยโสธร งบประมาณ ๕๐,๐๐๐,๐๐๐ บาท</p> <p>๒. ก่อสร้างเขื่อนป้องกันตลิ่งริมลำเซบาย บ้านกลาง หมู่ที่ ๗ บ้านสระเกษ หมู่ที่ ๑๐ ต.โพธิ์ไทร อ.ป่าดัว จ.ยโสธร งบประมาณ ๑๐๐,๐๐๐,๐๐๐ บาท</p> <p>๓. ก่อสร้างเขื่อนป้องกันตลิ่งริมลำเซบาย บริเวณสะพานบ้านเซ หมู่ที่ ๒ บ้านเชียงเพ็ง - บ้านสระเกษ ต.โพธิ์ไทร อ.ป่าดัว จ.ยโสธร งบประมาณ ๒๐๐,๐๐๐,๐๐๐ บาท</p> <p>๔. ก่อสร้างเขื่อนป้องกันตลิ่งริมลำเซบาย บริเวณสะพานบ้านเซ หมู่ที่ ๒ บ้านเชียงเพ็ง หมู่ที่ ๗ ต.เชียงเพ็ง อ.ป่าดัว จ.ยโสธร งบประมาณ ๑๐๐,๐๐๐,๐๐๐ บาท</p> <p>๕. ก่อสร้างเขื่อนป้องกันตลิ่งริมแม่น้ำชี บ้านหนองยาง หมู่ที่ ๑๐ (ต่อเนื่องเขื่อนเดิม) ต.หัวเมือง อ.มหาชนะชัย จ.ยโสธร งบประมาณ ๕๐,๐๐๐,๐๐๐ บาท</p> <p>๖. ก่อสร้างเขื่อนป้องกันตลิ่งริมแม่น้ำชี จุดถนนพนังซีบริเวณสามแยกพนังซีประปา บ้านกุดกง หมู่ที่ ๔ ต.เชียงคำ อ.เมืองยโสธร จ.ยโสธร งบประมาณ ๖๐,๐๐๐,๐๐๐ บาท</p> <p>๗. ก่อสร้างเขื่อนป้องกันตลิ่งริมแม่น้ำชี (ระยะที่ ๑) บ้านฟ้าห่วน หมู่ที่ ๘ ต.ฟ้าห่วน อ.มหาชนะชัย จ.ยโสธร งบประมาณ ๘๐,๐๐๐,๐๐๐ บาท</p> <p>๘. ก่อสร้างเขื่อนป้องกันตลิ่งริมแม่น้ำชี (ระยะที่ ๒) บ้านท่าเยี่ยม หมู่ที่ ๑๐ ต.ค้อเหนือ อ.เมืองยโสธร จ.ยโสธร งบประมาณ ๕๐,๐๐๐,๐๐๐ บาท</p> <p>๙. ก่อสร้างเขื่อนป้องกันตลิ่งริมแม่น้ำชี จุดถนนพนังซีบริเวณกระซังเลี้ยงปลา บ้านกุดกง หมู่ที่ ๑๔ ต.เชียงคำ อ.เมืองยโสธร จ.ยโสธร งบประมาณ ๖๐,๐๐๐,๐๐๐ บาท</p>

หัวข้อ	รายละเอียด
	<p>๑๐.ก่อสร้างเขื่อนป้องกันตลิ่งริมแม่น้ำชี จุดถนนพวงซีบริเวณสะพานข้ามน้ำชี บ้านท่าเสียว หมู่ที่ ๑๔ ต.เชียงคำ อ.เมืองยโสธร จ.ยโสธร งบประมาณ ๖๐,๐๐๐,๐๐๐ บาท</p> <p>๑๑.ก่อสร้างเขื่อนป้องกันตลิ่งริมลำเซบาย บริเวณสะพานบ้านเซ หมู่ที่ ๒ บ้านเชียงเพ็ง หมู่ที่ ๗ ต.เชียงเพ็ง อ.ป่าดิว จ.ยโสธร งบประมาณ ๕๐,๐๐๐,๐๐๐ บาท</p> <p>๑๒.ก่อสร้างเขื่อนป้องกันตลิ่งริมลำเซบาย บ้านกลาง หมู่ที่ ๗ บ้านสระเกษ หมู่ที่ ๑๐ ต.โพธิ์ไทร อ.ป่าดิว จ.ยโสธร งบประมาณ ๑๐๐,๐๐๐,๐๐๐ บาท</p> <p>๑๓.ก่อสร้างเขื่อนป้องกันตลิ่งริมลำเซบาย บริเวณสะพานบ้านเซ หมู่ที่ ๒ บ้านเชียงเพ็ง ต.เชียงเพ็ง – บ้านสระเกษ ต.โพธิ์ไทร อ.ป่าดิว จ.ยโสธร งบประมาณ ๒๐๐,๐๐๐,๐๐๐ บาท</p> <p>๑๔.ก่อสร้างเขื่อนป้องกันตลิ่งริมลำเซบาย บ้านเชียงเพ็ง หมู่ที่ ๗ ต.เชียงเพ็ง อ.ป่าดิว จ.ยโสธร งบประมาณ ๑๐๐,๐๐๐,๐๐๐ บาท</p> <p>งบ อปท. <u>อำเภอมหาชนะชัย</u> ๑. โครงการก่อสร้างเขื่อนป้องกันตลิ่งแม่น้ำชี งบประมาณ ๒๐,๐๐๐,๐๐๐ บาท</p> <p><u>อำเภอเลิงนกทา</u> ๑.ก่อสร้างทำนบกั้นน้ำห้วยสักเหล็ก หมู่ที่ ๔ งบประมาณ ๑,๐๐๐,๐๐๐บาท</p> <p>ปีงบประมาณ ๒๕๖๘ <u>อำเภอมหาชนะชัย</u> ๑. โครงการก่อสร้างเขื่อนป้องกันตลิ่งแม่น้ำชี งบประมาณ ๒๐,๐๐๐,๐๐๐ บาท</p>
<p>๘.๕ กิจกรรมหลักที่ ๕ ก่อสร้างระบบระบายน้ำป้องกันน้ำท่วมพื้นที่ชุมชนเมืองยโสธร งบประมาณ : ๖๓๐,๐๐๐,๐๐๐ บาท งบทพัฒนาจังหวัด :- งบกรม/กระทรวง : ๖๓๐,๐๐๐,๐๐๐ บาท - งบประมาณปี ๒๕๖๖ จำนวน ๖๓๐,๐๐๐,๐๐๐ บาท - งบประมาณปี ๒๕๖๗ จำนวน - บาท - งบประมาณปี ๒๕๖๘ จำนวน - บาท - งบประมาณปี ๒๕๖๙ จำนวน - บาท - งบประมาณปี ๒๕๗๐ จำนวน - บาท งบองค์กรปกครองส่วนท้องถิ่น :- ผู้รับผิดชอบ : สำนักงานโยธาธิการและผังเมืองจังหวัดยโสธร</p>	<p>งบกรม/กระทรวง ก่อสร้างระบบระบายน้ำป้องกันน้ำท่วมพื้นที่ชุมชนเมืองยโสธร จำนวน ๓ แห่ง</p> <p>๑. ก่อสร้างระบบระบายน้ำป้องกันน้ำท่วมพื้นที่ชุมชนเมืองยโสธร ระยะที่ ๑ อำเภอเมืองยโสธร จังหวัดยโสธร งบประมาณ ๒๐๐,๐๐๐,๐๐๐ บาท</p> <p>๒. ก่อสร้างระบบระบายน้ำหลักและระบบป้องกันน้ำท่วมพื้นที่ชุมชนเมืองยโสธร ระยะที่ ๒ จังหวัดยโสธร งบประมาณ ๒๐๐,๐๐๐,๐๐๐ บาท</p> <p>๓. ก่อสร้างระบบระบายน้ำหลักและระบบป้องกันน้ำท่วมพื้นที่ชุมชนตาดทอง อำเภอเมืองยโสธร จังหวัดยโสธร งบประมาณ ๒๓๐,๐๐๐,๐๐๐ บาท</p>

หัวข้อ	รายละเอียด
<p>๘.๖ กิจกรรมหลักที่ ๖ ก่อสร้างระบบระบายน้ำหลักและระบบป้องกันน้ำท่วมพื้นที่ชุมชนตาดทอง อำเภอเมืองยโสธร จังหวัดยโสธร</p> <p>งบประมาณ : ๒๓๐,๐๐๐,๐๐๐ บาท</p> <p>งบพัฒนาจังหวัด : -</p> <p>งบกรม/กระทรวง : ๒๓๐,๐๐๐,๐๐๐ บาท</p> <ul style="list-style-type: none"> - งบประมาณปี ๒๕๖๖ จำนวน - บาท - งบประมาณปี ๒๕๖๗ จำนวน - บาท - งบประมาณปี ๒๕๖๘ จำนวน ๒๓๐,๐๐๐,๐๐๐ บาท - งบประมาณปี ๒๕๖๙ จำนวน - บาท - งบประมาณปี ๒๕๗๐ จำนวน - บาท <p>งบองค์กรปกครองส่วนท้องถิ่น : -</p> <p>ผู้รับผิดชอบ : สำนักงานโยธาธิการและผังเมืองจังหวัดยโสธร</p>	<p>ปีงบประมาณ ๒๕๖๘</p> <p>งบกรม/กระทรวง</p> <p>๑. ก่อสร้างระบบระบายน้ำหลักและระบบป้องกันน้ำท่วมพื้นที่ชุมชนตาดทอง อำเภอเมืองยโสธร จังหวัดยโสธร งบประมาณ ๒๓๐,๐๐๐,๐๐๐ บาท</p>
<p>๘.๗ กิจกรรมหลักที่ ๗ ก่อสร้างระบบระบายน้ำหลักและระบบป้องกันน้ำท่วมพื้นที่ชุมชนเมืองยโสธร ระยะที่ ๒ อำเภอเมืองยโสธร จังหวัดยโสธร</p> <p>งบประมาณ : ๒๐๐,๐๐๐,๐๐๐ บาท</p> <p>งบพัฒนาจังหวัด : -</p> <p>งบกรม/กระทรวง : ๒๐๐,๐๐๐,๐๐๐ บาท</p> <ul style="list-style-type: none"> - งบประมาณปี ๒๕๖๖ จำนวน - บาท - งบประมาณปี ๒๕๖๗ จำนวน - บาท - งบประมาณปี ๒๕๖๘ จำนวน ๒๐๐,๐๐๐,๐๐๐ บาท - งบประมาณปี ๒๕๖๙ จำนวน - บาท - งบประมาณปี ๒๕๗๐ จำนวน - บาท <p>งบองค์กรปกครองส่วนท้องถิ่น : -</p> <p>ผู้รับผิดชอบ : สำนักงานโยธาธิการและผังเมืองจังหวัดยโสธร</p>	<p>ปีงบประมาณ ๒๕๖๘</p> <p>งบกรม/กระทรวง</p> <p>๑. ก่อสร้างระบบระบายน้ำหลักและระบบป้องกันน้ำท่วมพื้นที่ชุมชนตาดทอง อำเภอเมืองยโสธร จังหวัดยโสธร งบประมาณ ๒๐๐,๐๐๐,๐๐๐ บาท</p>
<p>๘.๘ กิจกรรมหลักที่ ๘ การขุดเจาะบ่อน้ำบาดาลเพื่อการเกษตร (เครื่องสูบน้ำพลังแสงอาทิตย์)</p> <p>งบประมาณ : ๑๔๔,๒๗๙,๐๐๐ บาท</p> <p>งบพัฒนาจังหวัด : ๘๐,๑๐๖,๐๐๐ บาท</p> <ul style="list-style-type: none"> - งบประมาณปี ๒๕๖๖ จำนวน ๑๓,๙๔๔,๐๐๐ บาท - งบประมาณปี ๒๕๖๗ จำนวน ๑๗,๔๙๐,๐๐๐ บาท - งบประมาณปี ๒๕๖๘ จำนวน ๑๕,๓๙๕,๐๐๐ บาท - งบประมาณปี ๒๕๖๙ จำนวน ๑๖,๖๕๐,๐๐๐ บาท - งบประมาณปี ๒๕๗๐ จำนวน ๑๖,๖๕๐,๐๐๐ บาท 	<p>งบพัฒนาจังหวัด</p> <p>การขุดเจาะบ่อน้ำบาดาลเพื่อการเกษตร (เครื่องสูบน้ำพลังแสงอาทิตย์) จำนวน ๒๘ บ่อ</p> <p>ปี ๒๕๖๖</p> <p>๑. หมู่ที่ ๒ บ้านหนองศาลา ตำบลห้วยแก้ง อำเภอกุดชุม จังหวัดยโสธร</p> <p>๒. หมู่ที่ ๔ บ้านหนองแก้ว ตำบลหนองฮี อำเภอกุดชุม จังหวัดยโสธร</p>

หัวข้อ	รายละเอียด
<p>งบกรม/กระทรวง : ๔,๕๐๐,๐๐๐ บาท</p> <ul style="list-style-type: none"> - งบประมาณปี ๒๕๖๖ จำนวน ๔,๕๐๐,๐๐๐ บาท - งบประมาณปี ๒๕๖๗ จำนวน ๓๐๐,๐๐๐ บาท - งบประมาณปี ๒๕๖๘ จำนวน - บาท - งบประมาณปี ๒๕๖๙ จำนวน - บาท - งบประมาณปี ๒๕๗๐ จำนวน - บาท 	<p>๓. หมู่ที่ ๑๖ บ้านกำแมด ตำบลกำแมด อำเภอภูซำ จังหวัดยโสธร</p> <p>๔. หมู่ที่ ๗ บ้านกำแมด ตำบลกำแมด อำเภอภูซำ จังหวัดยโสธร</p> <p>๕. หมู่ที่ ๒ บ้านหนองเรือ ตำบลภูซำ อำเภอภูซำ จังหวัดยโสธร</p> <p>๖. หมู่ที่ ๑ บ้านห้วยแก้ง ตำบลห้วยแก้ง อำเภอภูซำ จังหวัดยโสธร</p> <p>๗. หมู่ที่ ๑๕ บ้านทองสัมฤทธิ์ ตำบลภูซำ อำเภอภูซำ จังหวัดยโสธร</p> <p>๘. หมู่ที่ ๑ บ้านศิริพัฒนา ตำบลน้ำอ้อม อำเภอค้อวัง จังหวัดยโสธร</p> <p>๙. หมู่ที่ ๑ บ้านโขง ตำบลทุ่งมน อำเภอคำชะโนด จังหวัดยโสธร</p> <p>๑๐. หมู่ที่ ๗ บ้านคำม่วง ตำบลยอ อำเภอคำชะโนด จังหวัดยโสธร</p> <p>๑๑. หมู่ที่ ๙ บ้านโคกยาว ตำบลทรายมูล อำเภอทรายมูล จังหวัดยโสธร</p> <p>๑๒. หมู่ที่ ๕ บ้านหนองคูน้อย ตำบลนาคำ อำเภอไทยเจริญ จังหวัดยโสธร</p> <p>๑๓. หมู่ ๙ บ้านคำกลาง ตำบลโคกนาโก อำเภอป่าดิว จังหวัดยโสธร</p> <p>๑๔. หมู่ที่ ๑๖ บ้านอ่างทอง ตำบลโคกนาโก อำเภอป่าดิว จังหวัดยโสธร</p> <p>๑๕. หมู่ที่ ๗ บ้านโคกสะอาด ตำบลโคกนาโก อำเภอป่าดิว จังหวัดยโสธร</p> <p>๑๖. หมู่ที่ ๗ บ้านโคกสะอาด ตำบลโคกนาโก อำเภอป่าดิว จังหวัดยโสธร</p> <p>๑๗. หมู่ที่ ๑ บ้านคูเมือง ตำบลคูเมือง อำเภอมหาชนะชัย จังหวัดยโสธร</p> <p>๑๘. หมู่ที่ ๔ บ้านยางเครือ ตำบลบึงแก อำเภอมหาชนะชัย จังหวัดยโสธร</p> <p>๑๙. หมู่ที่ ๑ บ้านสิงห์ ตำบลสิงห์ อำเภอเมืองยโสธร จังหวัดยโสธร</p> <p>๒๐. หมู่ที่ ๑๑ บ้านกว้าง ตำบลเชียงคำ อำเภอเมืองยโสธร จังหวัดยโสธร</p> <p>๒๑. หมู่ที่ ๑๐ บ้านหนองจาน ตำบลนาสะไมย์ อำเภอเมืองยโสธร จังหวัดยโสธร</p> <p>๒๒. หมู่ที่ ๑๒ บ้านเชือก ตำบลเด็ด อำเภอเมืองยโสธร จังหวัดยโสธร</p> <p>๒๓. หมู่ที่ ๔ บ้านหนองเป็ด ตำบลหนองเป็ด อำเภอเมืองยโสธร จังหวัดยโสธร</p> <p>๒๔. หมู่ที่ ๓ บ้านคำฮี ตำบลชันไผ่ใหญ่ อำเภอเมืองยโสธร จังหวัดยโสธร</p> <p>๒๕. หมู่ที่ ๓ บ้านหนองคู ตำบลหนองคู อำเภอเมืองยโสธร จังหวัดยโสธร</p> <p>๒๖. หมู่ที่ ๗ บ้านหนองสิม ตำบลสามแยก อำเภอเลิงนกทา จังหวัดยโสธร</p> <p>๒๗. หมู่ที่ ๖ บ้านด่าน ตำบลสามแยก อำเภอเลิงนกทา จังหวัดยโสธร</p> <p>๒๘. หมู่ที่ ๑๒ บ้านภูดิน ตำบลสามแยก อำเภอเลิงนกทา จังหวัดยโสธร</p>
<p>งบองค์กรปกครองส่วนท้องถิ่น : ๕๘๓๗๓,๐๐๐ บาท</p> <ul style="list-style-type: none"> - งบประมาณปี ๒๕๖๖ จำนวน ๕,๐๕๐,๐๐๐ บาท - งบประมาณปี ๒๕๖๗ จำนวน ๑๐,๙๐๐,๐๐๐ บาท - งบประมาณปี ๒๕๖๘ จำนวน ๓๕,๙๒๓,๐๐๐ บาท - งบประมาณปี ๒๕๖๙ จำนวน ๓,๗๕๐,๐๐๐ บาท - งบประมาณปี ๒๕๗๐ จำนวน ๓,๗๕๐,๐๐๐ บาท <p>ผู้รับผิดชอบ : ทสจ.ยส./อปท/อ.เมืองยโสธร/อ.ป่าดิว/อ.เลิงนกทา</p>	<p><u>ปี ๒๕๖๗</u></p> <p>การขุดเจาะบ่อน้ำบาดาลเพื่อการเกษตร (เครื่องสูบน้ำแสงอาทิตย์)</p> <p>จำนวน ๔๒ บ่อ</p> <p>๑. หมู่ที่ ๒ บ้านดอนสวรรค์ ตำบลภูซำ อำเภอเลิงนกทา จังหวัดยโสธร</p> <p>๒. หมู่ที่ ๗ บ้านโคกสะอาด ตำบลโคกนาโก อำเภอป่าดิว จังหวัดยโสธร</p> <p>๓. หมู่ที่ ๖ บ้านหนองคู ตำบลหนองคู อำเภอเมืองยโสธร จังหวัดยโสธร</p> <p>๔. หมู่ที่ ๑ บ้านห้วยแก้ง ตำบลภูซำ อำเภอภูซำ จังหวัดยโสธร</p> <p>๕. หมู่ที่ ๗ บ้านกำแมด ตำบลกำแมด อำเภอภูซำ จังหวัดยโสธร</p> <p>๖. หมู่ที่ ๑๖ บ้านอ่างทอง ตำบลโคกนาโก อำเภอป่าดิว จังหวัดยโสธร</p> <p>๗. หมู่ที่ ๗ บ้านกำแมด ตำบลกำแมด อำเภอภูซำ จังหวัดยโสธร</p> <p>๘. หมู่ที่ ๗ บ้านขาด ตำบลนาสะไมย์ อำเภอเมืองยโสธร จังหวัดยโสธร</p> <p>๙. หมู่ที่ ๒ บ้านดอนสวรรค์ ตำบลภูซำ อำเภอเลิงนกทา จังหวัดยโสธร</p>

หัวข้อ	รายละเอียด
	<p>๑๐. หมู่ที่ ๕ บ้านคำม่วง ตำบลย้อย อำเภอคำเขื่อนแก้ว จังหวัดยโสธร</p> <p>๑๑. หมู่ที่ ๑๑ บ้านสุขสำราญ ตำบลห้วยแก้ง อำเภอกุดชุม จังหวัดยโสธร</p> <p>๑๒. หมู่ที่ ๖ บ้านท่าศิลา ตำบลห้องแซง อำเภอเลิงนกทา จังหวัดยโสธร</p> <p>๑๓. หมู่ที่ ๒ บ้านหนองศาลา ตำบลห้วยแก้ง อำเภอกุดชุม จังหวัดยโสธร</p> <p>๑๔. หมู่ที่ ๑๖ บ้านกำแมด ตำบลกำแมด อำเภอกุดชุม จังหวัดยโสธร</p> <p>๑๕. หมู่ที่ ๑๖ บ้านกำแมด ตำบลกำแมด อำเภอกุดชุม จังหวัดยโสธร</p> <p>๑๖. หมู่ที่ ๔ บ้านนาเฮือง ตำบลน้ำคำ อำเภอไทยเจริญ จังหวัดยโสธร</p> <p>๑๗. หมู่ที่ ๑๑ บ้านสำราญ ตำบลสำราญ อำเภอเมืองยโสธร จังหวัดยโสธร</p> <p>๑๘. หมู่ที่ ๑๑ บ้านตบเต่า ตำบลน้ำคำใหญ่ อำเภอเมืองยโสธร จังหวัดยโสธร</p> <p>๑๙. หมู่ที่ ๑๑ บ้านตบเต่า ตำบลน้ำคำใหญ่ อำเภอเมืองยโสธร จังหวัดยโสธร</p> <p>๒๐. หมู่ที่ ๑๒ บ้านตบเต่า ตำบลน้ำคำใหญ่ อำเภอเมืองยโสธร จังหวัดยโสธร</p> <p>๒๑. หมู่ที่ ๑๒ บ้านตบเต่า ตำบลน้ำคำใหญ่ อำเภอเมืองยโสธร จังหวัดยโสธร</p> <p>๒๒. หมู่ที่ ๗ บ้านโคกสะอาด ตำบลโคกนาโก อำเภอป่าดัว จังหวัดยโสธร</p> <p>๒๓. หมู่ที่ ๗ บ้านโคกสะอาด ตำบลโคกนาโก อำเภอป่าดัว จังหวัดยโสธร</p> <p>๒๔. หมู่ที่ ๗ บ้านโคกสะอาด ตำบลโคกนาโก อำเภอป่าดัว จังหวัดยโสธร</p> <p>๒๕. หมู่ที่ ๖ บ้านนาสะแบง ตำบลโนนเปือย อำเภอกุดชุม จังหวัดยโสธร</p> <p>๒๖. หมู่ที่ ๑ บ้านหนองหิน ตำบลหนองหิน อำเภอเมืองยโสธร จังหวัดยโสธร</p> <p>๒๗. หมู่ที่ ๒ บ้านหนองบก ตำบลหนองหิน อำเภอเมืองยโสธร จังหวัดยโสธร</p> <p>๒๘. หมู่ที่ ๖ บ้านหนองหงอก ตำบลหนองหิน อำเภอเมืองยโสธร จังหวัดยโสธร</p> <p>๒๙. หมู่ที่ ๙ บ้านหนองหงอก ตำบลหนองหิน อำเภอเมืองยโสธร จังหวัดยโสธร</p> <p>๓๐. หมู่ที่ ๖ บ้านหนองหงอก ตำบลหนองหิน อำเภอเมืองยโสธร จังหวัดยโสธร</p> <p>๓๑. หมู่ที่ ๖ บ้านหนองหงอก ตำบลหนองหิน อำเภอเมืองยโสธร จังหวัดยโสธร</p> <p>๓๒. หมู่ที่ ๖ บ้านหนองหงอก ตำบลหนองหิน อำเภอเมืองยโสธร จังหวัดยโสธร</p> <p>๓๓. หมู่ที่ ๖ บ้านหนองหงอก ตำบลหนองหิน อำเภอเมืองยโสธร จังหวัดยโสธร</p> <p>๓๔. หมู่ที่ ๗ บ้านหนองหงอก ตำบลหนองหิน อำเภอเมืองยโสธร จังหวัดยโสธร</p> <p>๓๕. หมู่ที่ ๑ บ้านกำแมด ตำบลกำแมด อำเภอกุดชุม จังหวัดยโสธร</p> <p>๓๖. หมู่ที่ ๘ บ้านคำกลาง ตำบลย้อย อำเภอเมืองยโสธร จังหวัดยโสธร</p> <p>๓๗. หมู่ที่ ๑๑ บ้านศรีชุมพล ตำบลหนองฮี อำเภอกุดชุม จังหวัดยโสธร</p> <p>๓๘. หมู่ที่ ๔ บ้านหนองก้ำว ตำบลหนองฮี อำเภอกุดชุม จังหวัดยโสธร</p> <p>๓๙. หมู่ที่ ๑๐ บ้านหนองโสน ตำบลคำน้ำสร้าง อำเภอกุดชุม จังหวัดยโสธร</p> <p>๔๐. หมู่ที่ ๔ บ้านหนองก้ำว ตำบลหนองฮี อำเภอกุดชุม จังหวัดยโสธร</p> <p>๔๑. หมู่ที่ ๕ บ้านกุดไกรสร ตำบลคำน้ำสร้าง อำเภอกุดชุม จังหวัดยโสธร</p> <p>๔๒. หมู่ที่ ๔ บ้านหนองบัว ตำบลชุมเงิน อำเภอเมืองยโสธร จังหวัดยโสธร</p>

หัวข้อ	รายละเอียด
	<p>งบ อปท.</p> <p>อำเภอเมือง</p> <p>๑. ขุดบ่อบาดาลเพื่อการเกษตร งบประมาณ ๑๐๐,๐๐๐ บาท</p> <p>๒. ขุดบ่อบาดาลเพื่อการเกษตร งบประมาณ ๑๕๐,๐๐๐ บาท</p> <p>๓. ขุดเจาะบ่อบาดาลเพื่อการเกษตรทุกหมู่บ้าน งบประมาณ ๓,๕๐๐,๐๐๐ บาท</p> <p>อำเภอป่าต้ว</p> <p>๑. โครงการขุดเจาะบ่อบาดาล หมู่ ๑ - ๗ งบประมาณ ๗๐๐,๐๐๐ บาท</p> <p>๒. โครงการขุดเจาะบ่อบาดาล หมู่ ๗ งบประมาณ ๕๐๐,๐๐๐ บาท</p> <p>๓. โครงการก่อสร้างระบบประปาหมู่บ้าน บ้านโพธิ์ไทร หมู่ที่ ๙</p> <p>๔. โครงการขุดเจาะบ่อบาดาล เพื่ออุปโภค-บริโภค ด้วยพลังงานแสงอาทิตย์ ศาลา SML บ้านเชียงเพ็ง หมู่ ๑</p> <p>ปีงบประมาณ ๒๕๖๘</p> <p>งบพัฒนาจังหวัด</p> <p>การขุดเจาะบ่อน้ำบาดาลเพื่อการเกษตร (เครื่องสูบน้ำด้วยระบบพลังงานแสงอาทิตย์) จำนวน ๓๗ บ่อ</p> <p>๑. หมู่ ๒ บ้านคูทุ่ง ตำบลคูทุ่ง อำเภอเมืองยโสธร จังหวัดยโสธร</p> <p>๒. หมู่ ๘ บ้านดงสวรรค์ ตำบลคำเตย อำเภอไทยเจริญ จังหวัดยโสธร</p> <p>๓. หมู่ ๓ บ้านคำสร้างช้าง ตำบลน้ำคำ อำเภอไทยเจริญ จังหวัดยโสธร</p> <p>๔. หมู่ ๑๔ บ้านทรายมูล ตำบลทรายมูล อำเภอทรายมูล จังหวัดยโสธร</p> <p>๕. หมู่ ๓ บ้านโนนยาง ตำบลพระเสาร์ อำเภอมหาชนะชัย จังหวัดยโสธร</p> <p>๖. หมู่ ๒ บ้านคุ้ม ตำบลคูเมือง อำเภอมหาชนะชัย จังหวัดยโสธร</p> <p>๗. หมู่ ๑ บ้านผือฮี ตำบลผือฮี อำเภอมหาชนะชัย จังหวัดยโสธร</p> <p>๘. หมู่ ๓ บ้านยางน้อย ตำบลบึงแก อำเภอมหาชนะชัย จังหวัดยโสธร</p> <p>๙. หมู่ ๑๑ บ้านเหล่าฝ้าย ตำบลกุดชุม อำเภอ กุดชุม จังหวัดยโสธร</p> <p>๑๐. หมู่ ๑๒ บ้านแสนศรี ตำบลกำแมด อำเภอ กุดชุม จังหวัดยโสธร</p> <p>๑๑. หมู่ ๓ บ้านหนองแคน ตำบลหนองฮี อำเภอ กุดชุม จังหวัดยโสธร</p> <p>๑๒. หมู่ ๑๐ บ้านดอนโคม ตำบลหนองฮี อำเภอ กุดชุม จังหวัดยโสธร</p> <p>๑๓. หมู่ ๔ บ้านคำกั่ว ตำบลห้วยแก้ง อำเภอ กุดชุม จังหวัดยโสธร</p> <p>๑๔. หมู่ ๗ บ้านบะนางเจิม ตำบลห้วยแก้ง อำเภอ กุดชุม จังหวัดยโสธร</p> <p>๑๕. หมู่ ๑๓ บ้านห้วยแก้ง ตำบลห้วยแก้ง อำเภอ กุดชุม จังหวัดยโสธร</p> <p>๑๖. หมู่ ๑ บ้านโพนงาม ตำบลโพนงาม อำเภอ กุดชุม จังหวัดยโสธร</p> <p>๑๗. หมู่ ๘ บ้านสุขสว่าง ตำบลโนนเปือย อำเภอ กุดชุม จังหวัดยโสธร</p> <p>๑๘. หมู่ ๓ บ้านกุดปลาตุก ตำบลโนนเปือย อำเภอ กุดชุม จังหวัดยโสธร</p> <p>๑๙. หมู่ ๑๐ บ้านคำม่วงไข ตำบลโนนเปือย อำเภอ กุดชุม จังหวัดยโสธร</p> <p>๒๐. หมู่ ๑ บ้านนาไส้ ตำบลนาไส้ อำเภอ กุดชุม จังหวัดยโสธร</p> <p>๒๑. หมู่ ๔ บ้านช่องเม็ก ตำบลบึงคำ อำเภอ เลิงนกทา จังหวัดยโสธร</p> <p>๒๒. หมู่ ๔ บ้านหนองแฝก ตำบลสามแยก อำเภอ เลิงนกทา จังหวัดยโสธร</p> <p>๒๓. หมู่ ๗ บ้านทรัพย์เจริญ ตำบลศรีแก้ว อำเภอ เลิงนกทา จังหวัดยโสธร</p> <p>๒๔. หมู่ ๙ บ้านศรีชุมพร ตำบลศรีแก้ว อำเภอ เลิงนกทา จังหวัดยโสธร</p> <p>๒๕. หมู่ ๑๓ บ้านอ่างสมบูรณ์ ตำบลสามัคคี อำเภอ เลิงนกทา จังหวัดยโสธร</p>

หัวข้อ	รายละเอียด
	<p>๒๖. หมู่ ๑ บ้านกุดเชียงหมี ตำบลกุดเชียงหมี อำเภอเลิงนกทา จังหวัดยโสธร</p> <p>๒๗. หมู่ ๒ บ้านห้วยยาง ตำบลกุดเชียงหมี อำเภอเลิงนกทา จังหวัดยโสธร</p> <p>๒๘. หมู่ ๓ บ้านสวาสดี ตำบลกุดเชียงหมี อำเภอเลิงนกทา จังหวัดยโสธร</p> <p>๒๙. หมู่ ๕ บ้านกุดเข้ด่อน ตำบลกุดเชียงหมี อำเภอเลิงนกทา จังหวัดยโสธร</p> <p>๓๐. หมู่ ๖ บ้านกุดเชียงหมี ตำบลกุดเชียงหมี อำเภอเลิงนกทา จังหวัดยโสธร</p> <p>๓๑. หมู่ ๗ บ้านหนองบัว ตำบลกุดเชียงหมี อำเภอเลิงนกทา จังหวัดยโสธร</p> <p>๓๒. หมู่ ๘ บ้านแก่งนาคำ ตำบลกุดเชียงหมี อำเภอเลิงนกทา จังหวัดยโสธร</p> <p>๓๓. หมู่ ๙ บ้านกุดเข้ด่อนเหนือ ตำบลกุดเชียงหมี อำเภอเลิงนกทา จังหวัดยโสธร</p> <p>๓๔. หมู่ ๑๑ บ้านแดนสวรรค์ ตำบลกุดเชียงหมี อำเภอเลิงนกทา จังหวัดยโสธร</p> <p>๓๕. หมู่ ๑๒ บ้านกุดเข้ด่อน ตำบลกุดเชียงหมี อำเภอเลิงนกทา จังหวัดยโสธร</p> <p>๓๖. หมู่ ๖ บ้านพอก ตำบลคำไผ่ อำเภอไทยเจริญ จังหวัดยโสธร</p> <p>๓๗. หมู่ ๗ บ้านนางข้างเต่า ตำบลน้ำคำ อำเภอไทยเจริญ จังหวัดยโสธร</p> <p>งบ อปท.</p> <p>อำเภอป่าติ้ว</p> <p>๑. ๑. โครงการขุดเจาะบ่อบาดาล เพื่ออุปโภค-บริโภค ด้วยพลังงานแสงอาทิตย์ ศาลา SML บ้านเชียงเพ็ง หมู่ ๑ งบประมาณ ๔๕๐,๐๐๐ บาท</p> <p>๒. โครงการเจาะบ่อบาดาลเพื่อการเกษตรพร้อมระบบสูบน้ำด้วยพลังงานแสงอาทิตย์ บ้านร่มโพธิ์ (นอกเขตเทศบาล) หมู่ที่ ๑๒ งบประมาณ ๑,๐๐๐,๐๐๐ บาท</p> <p>๓. โครงการเจาะน้ำบาดาลเพื่อการเกษตร งบประมาณ ๓๐๐,๐๐๐ บาท</p> <p>๔. โครงการก่อสร้างระบบสูบน้ำพลังงานแสงอาทิตย์บ่อบาดาล งบประมาณ ๔๒๓,๐๐๐ บาท</p> <p>อำเภอเลิงนกทา</p> <p>๑. ๑. โครงการขุดบ่อบาดาลเพื่อการเกษตรและสูบน้ำด้วยพลังงานแสงอาทิตย์บริเวณบ้านตาลบก ศรีสมพร ม.๙ ,๑๔ งบประมาณ ๕,๐๐๐,๐๐๐ บาท</p> <p>๒. โครงการขุดบ่อบาดาลเพื่อการเกษตรและสูบน้ำด้วยพลังงานแสงอาทิตย์บริเวณบ้านด่าน ม.๓ , ม.๖ งบประมาณ ๕,๐๐๐,๐๐๐ บาท</p> <p>๓. โครงการขุดบ่อบาดาลเพื่อการเกษตรและสูบน้ำด้วยพลังงานแสงอาทิตย์บริเวณบ้านหนองแฝก งบประมาณ ๕,๐๐๐,๐๐๐ บาท</p> <p>๔. โครงการขุดบ่อบาดาลเพื่อการเกษตรและสูบน้ำด้วยพลังงานแสงอาทิตย์บริเวณบ้านโคกสว่าง ม.๑๐ งบประมาณ ๕,๐๐๐,๐๐๐ บาท</p> <p>๕. โครงการขุดบ่อบาดาลเพื่อการเกษตรและสูบน้ำด้วยพลังงานแสงอาทิตย์บริเวณบ้านคิมชาติ ม.๘ งบประมาณ ๕,๐๐๐,๐๐๐ บาท</p> <p>๖. โครงการขุดบ่อบาดาลเพื่อการเกษตรและสูบน้ำด้วยพลังงานแสงอาทิตย์บริเวณบ้านด้วยกอย - วังโพน ม.๒ งบประมาณ ๕,๐๐๐,๐๐๐ บาท</p>

หัวข้อ	รายละเอียด
<p>๘.๙ กิจกรรมหลักที่ ๙ ระบบประปาแบบครบวงจร</p> <p>งบประมาณ : ๑๕๕,๑๒๕,๐๐๐ บาท</p> <p>งบพัฒนาจังหวัด : -</p> <p>งบกรม/กระทรวง : ๒๙,๓๗๕,๐๐๐ บาท</p> <ul style="list-style-type: none"> - งบประมาณปี ๒๕๖๖ จำนวน ๒๙,๓๗๕,๐๐ บาท - งบประมาณปี ๒๕๖๗ จำนวน - บาท - งบประมาณปี ๒๕๖๘ จำนวน - บาท - งบประมาณปี ๒๕๖๙ จำนวน - บาท - งบประมาณปี ๒๕๗๐ จำนวน - บาท <p>ผู้รับผิดชอบ : ทสจ.ยส./อปท</p> <p>งบองค์กรปกครองส่วนท้องถิ่น :</p> <p>๑๒๕,๗๕๐,๐๐๐ บาท</p> <ul style="list-style-type: none"> - งบประมาณปี ๒๕๖๖ จำนวน - บาท - งบประมาณปี ๒๕๖๗ จำนวน ๑๒๕,๕๕๐,๐๐๐ บาท - งบประมาณปี ๒๕๖๘ จำนวน ๒๐๐,๐๐๐ บาท - งบประมาณปี ๒๕๖๙ จำนวน - บาท - งบประมาณปี ๒๕๗๐ จำนวน - บาท <p>ผู้รับผิดชอบ : ทสจ.ยส./อปท/อ.เมืองยโสธร/ป่าติ้ว/เลิงนกทา/ไทยเจริญ/ค้อวัง</p>	<p>งบกรม/กระทรวง</p> <p>องค์การบริหารส่วนตำบลค้อเหนือ</p> <ol style="list-style-type: none"> ๑.ปรับปรุงซ่อมแซมและขยายเขตระบบประปาหมู่บ้าน แบบบาดาลขนาดใหญ่ บ้านค้อใต้ หมู่ที่ ๒ ตำบลค้อเหนือ อำเภอเมือง จังหวัดยโสธร งบประมาณ ๕๐๐,๐๐๐ บาท ๒.ปรับปรุงซ่อมแซมและขยายเขตระบบประปาหมู่บ้าน แบบบาดาลขนาดใหญ่ บ้านดอนยาง หมู่ที่ ๖ ตำบลค้อเหนือ อำเภอเมือง จังหวัดยโสธร งบประมาณ ๕๐๐,๐๐๐ บาท <p>องค์การบริหารส่วนตำบลทุ่ง</p> <ol style="list-style-type: none"> ๑. ขยายระบบท่อจ่ายน้ำประปา บ้านผือ หมู่ที่ ๑๑ บ้านผือ ตำบลทุ่ง อำเภอเมืองยโสธร จังหวัดยโสธร งบประมาณ ๕๐๐,๐๐๐ บาท ๒. ขยายระบบท่อจ่ายน้ำประปา บ้านดู่ทุ่ง หมู่ที่ ๒ บ้านดู่ทุ่งตำบลทุ่ง อำเภอเมืองยโสธรจังหวัดยโสธร ๕๐๐,๐๐๐ บาท ๓. ขยายระบบท่อจ่ายน้ำประปา บ้านดู่ทุ่ง หมู่ที่ ๑๐ บ้านดู่ทุ่ง ตำบลทุ่ง อำเภอเมืองยโสธรจังหวัดยโสธร ๕๐๐,๐๐๐ บาท ๔. ขยายระบบท่อจ่ายน้ำประปา บ้านหนองคำ หมู่ที่ ๓ บ้านหนองคำ ตำบลทุ่ง อำเภอเมืองยโสธร จังหวัดยโสธร งบประมาณ ๕๐๐,๐๐๐ บาท ๕. ขยายท่อจ่ายน้ำระบบประปา บ้านผือ หมู่ที่ ๕ บ้านผือ ตำบลทุ่ง อำเภอเมืองยโสธร จังหวัดยโสธร งบประมาณ ๕๐๐,๐๐๐ บาท ๖. ขยายท่อจ่ายน้ำระบบประปา บ้านคำบอน หมู่ที่ ๖ บ้านคำบอน ตำบลทุ่ง อำเภอเมืองยโสธร จังหวัดยโสธร งบประมาณ ๕๐๐,๐๐๐ บาท <p>องค์การบริหารส่วนตำบลไทยเจริญ</p> <ol style="list-style-type: none"> ๑. โครงการก่อสร้างระบบประปาพลังงานแสงอาทิตย์ หมู่ที่ ๑ บ้านไทยเจริญ ตำบลไทยเจริญ อำเภอไทยเจริญ จังหวัดยโสธร งบประมาณ ๕๐๐,๐๐๐ บาท ๒. โครงการก่อสร้างระบบประปาพลังงานแสงอาทิตย์ หมู่ที่ ๓ บ้านป่าตาว ตำบลไทยเจริญ อำเภอไทยเจริญ จังหวัดยโสธร งบประมาณ ๕๐๐,๐๐๐ บาท ๓. โครงการก่อสร้างระบบประปาพลังงานแสงอาทิตย์ หมู่ที่ ๒ บ้านห้วยยาง ตำบลไทยเจริญ อำเภอไทยเจริญ ยโสธร งบประมาณ ๕๐๐,๐๐๐ บาท ๔. โครงการก่อสร้างระบบประปาพลังงานแสงอาทิตย์ หมู่ที่ ๔ บ้านสามแยกภูกอย ตำบลไทยเจริญ อำเภอไทยเจริญ จังหวัดยโสธร ๕. โครงการก่อสร้างระบบประปาพลังงานแสงอาทิตย์ หมู่ที่ ๕ บ้านพิชาม ตำบลไทยเจริญ อำเภอไทยเจริญ จังหวัดยโสธร งบประมาณ ๕๐๐,๐๐๐ บาท ๖. โครงการก่อสร้างระบบประปาพลังงานแสงอาทิตย์ หมู่ที่ ๖ บ้านเทพเจริญ ตำบลไทยเจริญ อำเภอไทยเจริญ จังหวัดยโสธร ๕๐๐,๐๐๐ บาท

หัวข้อ	รายละเอียด
	<p><u>องค์การบริหารส่วนตำบลทุ่งมน</u></p> <p>๑. ก่อสร้างระบบประปาแบบบาดาลขนาดใหญ่ บ้านมะพริก ตำบลทุ่งมน อำเภอคำชะอี จังหวัดยโสธร งบประมาณ ๓,๕๐๐,๐๐๐ บาท เทศบาลตำบลห้องแซง</p> <p>๑. ปรับปรุงระบบประปา หมู่ที่ ๑๗ บ้านห้องแซง ตำบลห้องแซง อำเภอเลิงนกทา จังหวัดยโสธร งบประมาณ ๕๐๐,๐๐๐ บาท</p> <p>๒. ปรับปรุงระบบประปา หมู่ที่ ๔ บ้านหนองบึง ตำบลห้องแซง อำเภอเลิงนกทา จังหวัดยโสธร งบประมาณ ๕๐๐,๐๐๐ บาท</p> <p>๓. ปรับปรุงระบบประปา หมู่ที่ ๓ บ้านห้องคลอง ตำบลห้องแซง อำเภอเลิงนกทา จังหวัดยโสธร งบประมาณ ๕๐๐,๐๐๐ บาท</p> <p>๔. ปรับปรุงระบบประปา หมู่ที่ ๒ บ้านโพง ตำบลห้องแซง อำเภอเลิงนกทา จังหวัดยโสธร งบประมาณ ๕๐๐,๐๐๐ บาท</p> <p>๕. ปรับปรุงระบบประปา หมู่ที่ ๘ บ้านโนนแดง ตำบลห้องแซง อำเภอเลิงนกทา จังหวัดยโสธร งบประมาณ ๕๐๐,๐๐๐ บาท</p> <p>๖. ปรับปรุงระบบประปา หมู่ที่ ๖ บ้านป่าขาด ตำบลห้องแซง อำเภอเลิงนกทา จังหวัดยโสธร งบประมาณ ๕๐๐,๐๐๐ บาท</p> <p>๗. ปรับปรุงระบบประปา หมู่ที่ ๖ บ้านท่าศิลา ตำบลห้องแซง อำเภอเลิงนกทา จังหวัดยโสธร งบประมาณ ๕๐๐,๐๐๐ บาท</p> <p>๘. ปรับปรุงระบบประปา หมู่ที่ ๑๐ บ้านโสกसान ตำบลห้องแซง อำเภอเลิงนกทา จังหวัดยโสธร งบประมาณ ๕๐๐,๐๐๐ บาท</p> <p>๙. ปรับปรุงระบบประปา หมู่ที่ ๑๖ บ้านดงยาง ตำบลห้องแซง อำเภอเลิงนกทา จังหวัดยโสธร งบประมาณ ๕๐๐,๐๐๐ บาท</p> <p>๑๐. ปรับปรุงระบบประปาหมู่บ้านนาหว้าหมู่ที่ ๑๙ ตำบลห้องแซง อำเภอเลิงนกทา จังหวัดยโสธรงบประมาณ ๕๐๐,๐๐๐ บาท</p> <p><u>องค์การบริหารส่วนตำบลสร้างมิ่ง</u></p> <p>๑. ปรับปรุงคุณภาพน้ำระบบสมาร์ทฟิวด์ บ้านสร้างมิ่ง ตำบลสร้างมิ่ง อำเภอเลิงนกทา จังหวัดยโสธร งบประมาณ ๖๑๕,๐๐๐บาท</p> <p>๒. ก่อสร้างระบบประปาหมู่บ้านแบบบาดาล (ป๊อกแทงค์) บ้านกุดเสถียร ตำบลสร้างมิ่ง อำเภอเลิงนกทา จังหวัดยโสธร งบประมาณ ๕,๓๐๐,๐๐๐บาท</p> <p><u>เทศบาลตำบลกุดเชียงหมี</u></p> <p>๑. โครงการก่อสร้างระบบประปาบาดาลพลังงานแสงอาทิตย์ หมู่ ๑ บ้านกุดเชียงหมี ตำบลกุดเชียงหมี อำเภอเลิงนกทา จังหวัดยโสธร งบประมาณ ๕๐๐,๐๐๐ บาท</p>

หัวข้อ	รายละเอียด
	<p>๒. โครงการก่อสร้างระบบประปาบาดาลพลังงานแสงอาทิตย์ หมู่ ๒ บ้านห้วยยาง ตำบลกุดเชียงหมี อำเภอลำดวน จังหวัดสุรินทร์ งบประมาณ ๕๐๐,๐๐๐ บาท</p> <p>๓. โครงการก่อสร้างระบบประปาบาดาลพลังงานแสงอาทิตย์ หมู่ ๓ บ้านสวาสดี ตำบลกุดเชียงหมี อำเภอลำดวน จังหวัดสุรินทร์ งบประมาณ ๕๐๐,๐๐๐ บาท</p> <p>๔. โครงการก่อสร้างระบบประปาบาดาลพลังงานแสงอาทิตย์ หมู่ ๔ บ้านกุดขุ่น ตำบลกุดเชียงหมี อำเภอลำดวน จังหวัดสุรินทร์ งบประมาณ ๕๐๐,๐๐๐ บาท</p> <p>๕. โครงการก่อสร้างระบบประปาบาดาลพลังงานแสงอาทิตย์ หมู่ ๑๒ บ้านกุดเข้ด่อน ตำบลกุดเชียงหมี อำเภอลำดวน จังหวัดสุรินทร์ งบประมาณ ๕๐๐,๐๐๐ บาท</p> <p>๖. ปรับปรุงระบบประปาหมู่บ้านแบบผิวดิน บ้านห้วยยาง ตำบลกุดเชียงหมี อำเภอลำดวน จังหวัดสุรินทร์ งบประมาณ ๓,๐๐๐,๐๐๐ บาท</p> <p>๗. ปรับปรุงคุณภาพน้ำ (สมาร์ทเฟียว) ประปาหมู่บ้าน บ้านกุดเชียงหมี ตำบลกุดเชียงหมี อำเภอลำดวน จังหวัดสุรินทร์ งบประมาณ ๖๑๕,๐๐๐ บาท</p> <p>๘. ปรับปรุงคุณภาพน้ำ (สมาร์ทเฟียว) ประปาหมู่บ้าน บ้านกุดขุ่น ตำบลกุดเชียงหมี อำเภอลำดวน จังหวัดสุรินทร์ งบประมาณ ๖๑๕,๐๐๐ บาท</p> <p>๙. ปรับปรุงคุณภาพน้ำ (สมาร์ทเฟียว) ประปาหมู่บ้าน บ้านแก้งนาคำ ตำบลกุดเชียงหมี อำเภอลำดวน จังหวัดสุรินทร์ งบประมาณ ๖๑๕,๐๐๐ บาท</p> <p>๑๐. ปรับปรุงคุณภาพน้ำ (สมาร์ทเฟียว) ประปาหมู่บ้าน บ้านกุดเข้ด่อน ตำบลกุดเชียงหมี อำเภอลำดวน จังหวัดสุรินทร์ งบประมาณ ๖๑๕,๐๐๐ บาท</p> <p>งบ อปท.</p> <p><u>อำเภอมืออ้อยสุรินทร์</u></p> <p>๑. ติดตั้งระบบสูบน้ำประปาหมู่บ้านด้วยพลังงานแสงอาทิตย์</p> <p><u>อำเภอลำดวน</u></p> <p>๑. ก่อสร้างระบบประปาผิวดินขนาดใหญ่ งบประมาณ ๖,๐๐๐,๐๐๐ บาท</p> <p>๒. ก่อสร้างระบบประปาผิวดินขนาดใหญ่ งบประมาณ ๔,๐๐๐,๐๐๐ บาท</p> <p>๓. ก่อสร้างระบบประปาผิวดินขนาดกลาง ม.๖ ตำบลกุดแห่ งบประมาณ ๒,๓๐๐,๐๐๐ บาท</p> <p><u>อำเภอป่าติ้ว</u></p> <p>๑. โครงการปรับปรุงซ่อมแซมและซื้อวัสดุประปาหมู่บ้านครบทุกหมู่บ้าน</p> <p>๒. โครงการก่อสร้างพร้อมติดตั้งระบบประปาหมู่บ้าน บ้านโพธา หมู่ที่ ๕ (นอกเขตเทศบาล)</p> <p>๓. โครงการปรับปรุงระบบประปา บ้านโคกนาโก หมู่ที่ ๑๒</p> <p>๔. โครงการปรับปรุงระบบประปา บ้านอ่างทอง หมู่ ๑๖</p>

หัวข้อ	รายละเอียด
	<p>๕. โครงการก่อสร้างและปรับปรุงเพิ่มประสิทธิภาพระบบประปา ม.๔ ๖. โครงการก่อสร้างระบบประปาบ้านนาดี หมู่ที่ ๓ ๗. โครงการก่อสร้างระบบประปาบาดาลบ้านหนองแซ่ หมู่ที่ ๕ ๘. โครงการก่อสร้างระบบประปาบ้านโคกสะอาด หมู่ ๗ ๙. โครงการก่อสร้างระบบประปาบ้านใหม่สามัคคีธรรม หมู่ ๑๑ ๑๐. โครงการก่อสร้างระบบประปาผิวดินขนาดใหญ่มาก พร้อมเชื่อมต่อระบบประปาเดิมกับระบบประปาใหม่ หมู่ที่ ๗ งบประมาณ ๑๑. โครงการก่อสร้างประปา หมู่ ๑ ๑๒. โครงการก่อสร้างประปาหมู่บ้าน หมู่ ๒ ๑๓. โครงการจัดทำวาล์วประปาแยกในแต่ละจุดของท่อเมนท และวาล์วน้ำเสียประปา หมู่ที่ ๑, ๗ ๑๔. โครงการก่อสร้างและปรับปรุงระบบประปาหมู่บ้าน ๑๕. ก่อสร้างและปรับปรุงระบบประปาหมู่บ้าน งบประมาณ ๑๖. โครงการก่อสร้างระบบประปาบาดาลหมู่บ้าน บ้านกระจาย หมู่ ๑ ๑๗. โครงการก่อสร้างระบบประปาบาดาลหมู่บ้านบ้านหนองบก หมู่ ๕ ๑๘. โครงการก่อสร้างระบบน้ำประปาผิวดินบ้านโคกสะอาดหมู่ที่๑๑ ๑๙. โครงการก่อสร้างพร้อมติดตั้งระบบประปาหมู่บ้าน บ้านโพธา หมู่ที่ ๕ (นอกเขตเทศบาล) ๒๐. โครงการก่อสร้างระบบประปาผิวดินขนาดใหญ่มาก บ้านหนองแสง หมู่ที่ ๘ ๒๑. โครงการก่อสร้างและปรับปรุงเพิ่มประสิทธิภาพระบบประปาหมู่ที่ ๔ ๒๒. โครงการก่อสร้างระบบประปา บ้านหนองแซ่ หมู่ที่ ๕ ต.โคกนาโก ๒๓. โครงการก่อสร้างระบบประปา บ้านหนองสำโรง หมู่ที่ ๘ ต.โคกนาโก ๒๔. โครงการก่อสร้างระบบประปา บ้านโคกสะอาด หมู่ที่ ๗ ต.โคกนาโก ๒๕. โครงการก่อสร้างระบบประปา บ้านใหม่สามัคคีธรรม หมู่ที่ ๑๑ ๒๖. โครงการก่อสร้างสปิงเวย์สายกุดฝาง หมู่ที่ ๒ ๒๗. โครงการก่อสร้างระบบประปาหมู่บ้าน บ้านโพธิ์ไทร หมู่ที่ ๙ ๒๘. โครงการก่อสร้างสปิงเวย์สายกุดฝาง หมู่ ๒</p> <p>ปีงบประมาณ ๒๕๖๘ งบ อปท. อำเภอค้อวัง ๑. ๔.โครงการขยายเขตระบบประปา บ้านกุดน้ำใส หมู่ ๑ งบประมาณ ๒๐๐,๐๐๐ บาท</p>
<p>๘.๑๐ กิจกรรมหลักที่ ๑๐ ก่อสร้างธนาคารน้ำใต้ดินแบบเปิด งบประมาณ : ๕๕,๖๙๙,๐๐๐ บาท งบประมาณจังหวัด : - งบกรม/กระทรวง ๔๔,๗๑๗,๐๐๐ บาท - งบประมาณปี ๒๕๖๖ จำนวน ๔๔,๗๑๗,๐๐๐ บาท - งบประมาณปี ๒๕๖๗ จำนวน - บาท</p>	<p>งบกรม/กระทรวง องค์การบริหารส่วนตำบลคู้ด ๑. ก่อสร้างธนาคารน้ำใต้ดินระบบเปิด หนองคำ บ้านหนองคำ หมู่ที่ ๓</p>

หัวข้อ	รายละเอียด
<p>- งบประมาณปี ๒๕๖๘ จำนวน - บาท</p> <p>- งบประมาณปี ๒๕๖๙ จำนวน - บาท</p> <p>- งบประมาณปี ๒๕๗๐ จำนวน - บาท</p> <p>งบองค์กรปกครองส่วนท้องถิ่น : ๑๐,๙๘๒,๐๐๐ บาท</p> <p>- งบประมาณปี ๒๕๖๖ จำนวน ๒๕๐,๐๐๐ บาท</p> <p>- งบประมาณปี ๒๕๖๗ จำนวน ๙,๓๘๒,๐๐๐ บาท</p> <p>- งบประมาณปี ๒๕๖๘ จำนวน ๓๐๐,๐๐๐ บาท</p> <p>- งบประมาณปี ๒๕๖๙ จำนวน ๑๐๐,๐๐๐ บาท</p> <p>- งบประมาณปี ๒๕๗๐ จำนวน ๕๐,๐๐๐ บาท</p> <p>ผู้รับผิดชอบ : ทสจ.ยส./อปท/อ.เมืองยโสธร/อ.ป่าติ้ว/อ.เลิงนกทา/อ.คำเขื่อนแก้ว/อ.ค้อวัง/</p>	<p>ตำบลคูทุ่ง อำเภอเมืองยโสธร จังหวัดยโสธร งบประมาณ ๒,๐๐๐,๐๐๐ บาท</p> <p>๒. ก่อสร้างธนาคารน้ำใต้ดินระบบเปิด หนองอีเลิง บ้านพลับ หมู่ที่ ๔ ตำบลคูทุ่ง อำเภอเมืองยโสธร จังหวัดยโสธร ๒,๐๐๐,๐๐๐ บาท</p> <p><u>องค์การบริหารส่วนตำบลไทยเจริญ</u></p> <p>๑. โครงการก่อสร้างธนาคารน้ำใต้ดินแบบเปิด หมู่ ๑ ตำบลไทยเจริญ อำเภอไทยเจริญ จังหวัดยโสธร งบประมาณ ๒๕๐,๐๐๐ บาท</p> <p>๒. โครงการก่อสร้างธนาคารน้ำใต้ดินแบบเปิด หมู่ ๒ ตำบลไทยเจริญ อำเภอไทยเจริญ จังหวัดยโสธร งบประมาณ ๒๕๐,๐๐๐ บาท</p> <p>๓. โครงการก่อสร้างธนาคารน้ำใต้ดินแบบเปิด หมู่ ๓ บ้านป่าตาว ตำบลไทยเจริญ อำเภอไทยเจริญ จังหวัดยโสธร งบประมาณ ๒๕๐,๐๐๐ บาท</p> <p>๔. โครงการก่อสร้างธนาคารน้ำใต้ดินแบบเปิด หมู่ ๔ บ้านสามแยกภูอกอย ตำบลไทยเจริญ อำเภอไทยเจริญ จังหวัดยโสธร งบประมาณ ๒๕๐,๐๐๐ บาท</p> <p>๕. โครงการก่อสร้างธนาคารน้ำใต้ดินแบบเปิด หมู่ ๕ บ้านพิชคาม ตำบลไทยเจริญ อำเภอไทยเจริญ จังหวัดยโสธร งบประมาณ ๒๕๐,๐๐๐ บาท</p> <p>๖.โครงการก่อสร้างธนาคารน้ำใต้ดินแบบเปิด หมู่ ๖บ้านเทพเจริญ ตำบลไทยเจริญ อำเภอ ไทยเจริญ จังหวัดยโสธร งบประมาณ ๒๕๐,๐๐๐ บาท</p> <p><u>องค์การบริหารส่วนตำบลกุดชุม</u></p> <p>๑. โครงการธนาคารน้ำใต้ดินอ่างจันทร์วงศ์ หมู่ที่ ๑๕ บ้านทองสัมฤทธิ์ อำเภอกุดชุม จังหวัดยโสธร งบประมาณ ๕๐๐,๐๐๐ บาท</p> <p><u>องค์การบริหารส่วนตำบลคำน้ำสร้าง</u></p> <p>๑.โครงการก่อสร้างธนาคารน้ำใต้ดินระบบเปิด (สระป่าดอกไม้) หมู่ที่ ๓ บ้านคำน้ำสร้าง ตำบลคำน้ำสร้าง อำเภอกุดชุม จังหวัดยโสธร งบประมาณ ๕๐๐,๐๐๐ บาท</p> <p>๒.โครงการก่อสร้างธนาคารน้ำใต้ดินระบบเปิด (อ่างเก็บน้ำदानบึง) หมู่ที่ ๙ บ้านทรายทอง ตำบลคำน้ำสร้าง อำเภอกุดชุม จังหวัดยโสธร งบประมาณ ๕๐๐,๐๐๐ บาท</p> <p>๓.โครงการก่อสร้างธนาคารน้ำใต้ดินระบบเปิด (สระน้ำทิพย์) หมู่ที่ ๑๐ บ้านคำน้ำสร้าง ตำบลคำน้ำสร้าง อำเภอกุดชุม จังหวัดยโสธร งบประมาณ ๕๐๐,๐๐๐ บาท</p> <p>๔.โครงการก่อสร้างธนาคารน้ำใต้ดินระบบเปิด (ฝายค่าน้อย) หมู่ที่ ๑ บ้านคำหนองยาง ตำบลคำน้ำสร้าง อำเภอกุดชุม จังหวัดยโสธร งบประมาณ ๕๐๐,๐๐๐ บาท</p> <p>๕.โครงการก่อสร้างธนาคารน้ำใต้ดินระบบเปิด (หนองซึกดิน) หมู่ที่ ๑๑ บ้านใหม่โพธิ์ทอง ตำบลคำน้ำสร้าง อำเภอกุดชุม จังหวัดยโสธร งบประมาณ ๕๐๐,๐๐๐ บาท</p> <p>๖.โครงการก่อสร้างธนาคารน้ำใต้ดินระบบเปิด (ห้วยวังแซ่) หมู่ที่ ๑ บ้านคำหนองยาง ตำบลคำน้ำสร้าง อำเภอกุดชุม จังหวัดยโสธร</p>

หัวข้อ	รายละเอียด
	<p>งบประมาณ ๕๐๐,๐๐๐ บาท</p> <p>๗.โครงการก่อสร้างธนาคารน้ำใต้ดินระบบเปิด (ลำห้วยแล้ง) หมู่ที่ ๘ บ้านพรเจริญ ตำบลค้ำน้ำสร้าง อำเภอกุดชุม จังหวัดยโสธร</p> <p>งบประมาณ ๕๐๐,๐๐๐ บาท</p> <p>๘.โครงการก่อสร้างธนาคารน้ำใต้ดินระบบเปิด (หนองตาไก่) หมู่ที่ ๔ บ้านดงเหนือ ตำบลค้ำน้ำสร้าง อำเภอกุดชุม จังหวัดยโสธร</p> <p>งบประมาณ ๕๐๐,๐๐๐ บาท</p> <p><u>องค์การบริหารส่วนตำบลโพนงาม</u></p> <p>๑. โครงการธนาคารน้ำใต้ดินระบบบ่อเปิดสระโคกบักทอง หมู่ที่ ๙ บ้านโคกศรี ตำบลโพนงาม อำเภอกุดชุม จังหวัดยโสธร งบประมาณ ๒,๕๐๐,๐๐๐ บาท</p> <p>๒. โครงการธนาคารน้ำใต้ดินระบบบ่อเปิดสระหนองบัว หมู่ ๑ บ้านโพนงาม ตำบลโพนงาม อำเภอกุดชุม จังหวัดยโสธร งบประมาณ ๒,๒๐๐,๐๐๐ บาท</p> <p>๓. โครงการธนาคารน้ำใต้ดินระบบบ่อเปิดสระหนองหัวโสภ หมู่ที่ ๒ บ้านนาทม ตำบลโพนงามอำเภอกุดชุม จจังหวัดยโสธร</p> <p>งบประมาณ ๕,๐๐๐,๐๐๐ บาท</p> <p>๔.โครงการธนาคารน้ำใต้ดินระบบบ่อเปิดสระหนองพืหนองน้อย หมู่ที่ ๓ บ้านหนองแซง ตำบลโพนงาม อำเภอกุดชุม จจังหวัดยโสธร</p> <p>งบประมาณ ๒,๕๐๐,๐๐๐ บาท</p> <p>๕.โครงการธนาคารน้ำใต้ดินระบบบ่อเปิดสระบ้านคำเลา หมู่ที่ ๑๑ บ้านคำเลา ตำบลโพนงามอำเภอกุดชุม จจังหวัดยโสธร</p> <p>งบประมาณ ๑,๗๕๐,๐๐๐ บาท</p> <p><u>เทศบาลกุดเชียงหมี</u></p> <p>๑. ธนาคารน้ำใต้ดินแบบเปิด บ้านกุดเชียงหมี ตำบลกุดเชียงหมี อำเภอลือโนน จจังหวัดยโสธร งบประมาณ ๕๐๐,๐๐๐ บาท</p> <p>๒. ธนาคารน้ำใต้ดินแบบเปิด บ้านห้วยยาง ตำบลกุดเชียงหมี อำเภอลือโนน จจังหวัดยโสธร งบประมาณ ๕๐๐,๐๐๐ บาท</p> <p>๓. ธนาคารน้ำใต้ดินแบบเปิด บ้านบ้านกุดซุ่น ตำบลกุดเชียงหมี อำเภอลือโนน จจังหวัดยโสธร งบประมาณ ๕๐๐,๐๐๐ บาท</p> <p>๔. โครงการก่อสร้างธนาคารน้ำใต้ดินแบบเปิด หมู่ ๘ ตำบลกุดเชียงหมี อำเภอลือโนน จจังหวัดยโสธรงบประมาณ ๒๕๐,๐๐๐ บาท</p> <p><u>เทศบาลตำบลกุดแห่</u></p> <p>๑.ก่อสร้างธนาคารน้ำใต้ดินระบบเปิดอ่างเก็บน้ำห้วยโป่งคอม หมู่ที่ ๑๓ บ้านมันปลา ตำบลกุดแห่ อำเภอลือโนน จจังหวัดยโสธร</p> <p>งบประมาณ ๒,๐๐๐,๐๐๐ บาท</p> <p>๒.ก่อสร้างธนาคารน้ำใต้ดินระบบเปิดอ่างเก็บน้ำห้วยหินลับ หมู่ที่ ๘ บ้านดอนป่าโมง ตำบลกุดแห่ อำเภอลือโนน จจังหวัดยโสธร</p> <p>งบประมาณ ๑,๔๐๐,๐๐๐ บาท</p>

หัวข้อ	รายละเอียด
	<p>บ้านโพง ตำบลห้องแซง อำเภอเลิงนกทา จังหวัดยโสธร งบประมาณ ๒๕๐,๐๐๐ บาท</p> <p>๒๑. ก่อสร้างธนาคารน้ำใต้ดินระบบเปิด หนองทิศตะวันตก หมู่ที่ ๑๕ บ้านโพง ตำบลห้องแซง อำเภอเลิงนกทา จังหวัดยโสธร งบประมาณ ๒๕๐,๐๐๐ บาท</p> <p>๒๒. ก่อสร้างธนาคารน้ำใต้ดินระบบเปิด หนองตะวันออก หมู่ที่ ๑๙ บ้านนาหว้า ตำบลห้องแซง อำเภอเลิงนกทา จังหวัดยโสธร งบประมาณ ๒๕๐,๐๐๐ บาท</p> <p><u>องค์การบริหารส่วนตำบลสร้างมิ่ง</u></p> <p>๑. โครงการก่อสร้างธนาคารน้ำใต้ดินแบบเปิด หมู่ ๔ ตำบลสร้างมิ่ง อำเภอเลิงนกทา จังหวัดยโสธร งบประมาณ ๒๕๐,๐๐๐ บาท</p> <p>๒. โครงการก่อสร้างธนาคารน้ำใต้ดินแบบเปิด หมู่ ๕ ตำบลสร้างมิ่ง อำเภอเลิงนกทา จังหวัดยโสธร งบประมาณ ๒๕๐,๐๐๐ บาท</p> <p>๓. โครงการก่อสร้างธนาคารน้ำใต้ดินแบบเปิด หมู่ ๖ ตำบลสร้างมิ่ง อำเภอเลิงนกทา จังหวัดยโสธร งบประมาณ ๒๕๐,๐๐๐ บาท</p> <p>๔. โครงการก่อสร้างธนาคารน้ำใต้ดินแบบเปิด หมู่ ๗ ตำบลสร้างมิ่ง อำเภอเลิงนกทา จังหวัดยโสธร งบประมาณ ๒๕๐,๐๐๐ บาท</p> <p>๕. โครงการก่อสร้างธนาคารน้ำใต้ดินแบบเปิด หมู่ ๘ ตำบลสร้างมิ่ง อำเภอเลิงนกทา จังหวัดยโสธร งบประมาณ ๒๕๐,๐๐๐ บาท</p> <p>๖. โครงการก่อสร้างธนาคารน้ำใต้ดินแบบเปิด หมู่ ๙ ตำบลสร้างมิ่ง อำเภอเลิงนกทา จังหวัดยโสธร งบประมาณ ๒๕๐,๐๐๐ บาท</p> <p>๗. โครงการก่อสร้างธนาคารน้ำใต้ดินแบบเปิด หมู่ ๑๐ ตำบลสร้างมิ่ง อำเภอเลิงนกทา จังหวัดยโสธร งบประมาณ ๒๕๐,๐๐๐ บาท</p> <p>๘. โครงการก่อสร้างธนาคารน้ำใต้ดินแบบเปิด หมู่ ๑๑ ตำบลสร้างมิ่ง อำเภอเลิงนกทา จังหวัดยโสธร งบประมาณ ๒๕๐,๐๐๐ บาท</p> <p>๙. โครงการก่อสร้างธนาคารน้ำใต้ดินแบบเปิด หมู่ ๑๐ ตำบลสร้างมิ่ง อำเภอเลิงนกทา จังหวัดยโสธร งบประมาณ ๕๐๐,๐๐๐ บาท</p> <p><u>องค์การบริหารส่วนตำบลเชียงคำ</u></p> <p>๑. โครงการธนาคารน้ำใต้ดินระบบเปิด หนองหอยน้อย บ้านหนองหอย หมู่ที่ ๘ ตำบลเชียงคำ อำเภอเมืองยโสธร จังหวัดยโสธร งบประมาณ ๒๔๙,๐๐๐ บาท</p> <p>๒. โครงการธนาคารน้ำใต้ดินระบบเปิด กุดเป่ง บ้านปากเป่ง หมู่ที่ ๓ ตำบลเชียงคำ อำเภอเมืองยโสธร จังหวัดยโสธร งบประมาณ ๓๐๓,๐๐๐ บาท</p> <p>๓. โครงการธนาคารน้ำใต้ดินระบบเปิด หนองตาคง บ้านคุยสำโรง หมู่ที่ ๒ ตำบลเชียงคำ อำเภอเมืองยโสธร จังหวัดยโสธร งบประมาณ ๓๐๓,๐๐๐ บาท</p> <p>๔. โครงการธนาคารน้ำใต้ดินระบบเปิด ร่องแคน บ้านดอนแก้ว หมู่ที่ ๗ ตำบลเชียงคำ อำเภอเมืองยโสธร จังหวัดยโสธร งบประมาณ ๓๐๓,๐๐๐ บาท</p> <p>๕. โครงการธนาคารน้ำใต้ดินระบบเปิด หนองบัวร่องแซงตะวันออก บ้านกว้างใหม่พัฒนา หมู่ที่ ๑๑ ตำบลเชียงคำ อำเภอเมืองยโสธร จังหวัดยโสธร งบประมาณ ๓๐๓,๐๐๐ บาท</p>

หัวข้อ	รายละเอียด
	<p><u>อำเภอเมืองยโสธร</u></p> <p>๑.โครงการธนาคารน้ำใต้ ตำบลหนองเป็ด อำเภอเมืองยโสธร จังหวัดยโสธร</p> <p>๒.โครงการธนาคารน้ำใต้ ตามหลักปรัชญาเศรษฐกิจพอเพียง ตำบลนาสะเม้ง อำเภอเมืองยโสธร จังหวัดยโสธร</p> <p>๓. ธนาคารน้ำใต้ดินระบบเปิด งบประมาณ ๓,๐๐๐,๐๐๐ บาท</p> <p><u>อำเภอป่าติ้ว</u></p> <p>๑. โครงการธนาคารน้ำใต้ดินระบบเปิดและระบบปิด งบประมาณ ๑,๐๐๐,๐๐๐ บาท</p> <p>๒. ก่อสร้างระบบธนาคารน้ำใต้ดิน งบประมาณ ๑๐๐,๐๐๐ บาท</p> <p>๓. โครงการก่อสร้างธนาคารน้ำใต้ดิน ระบบปิด (แบบบ่อผันน้ำลงใต้ดิน) งบประมาณ ๑๘๙,๕๐๐ บาท</p> <p>๔. โครงการก่อสร้างธนาคารน้ำใต้ดิน ระบบปิด (แบบวางระบายน้ำไร้ท่อ) งบประมาณ ๙๒,๕๐๐ บาท</p> <p>๕. โครงการธนาคารน้ำใต้ดินระบบเปิดและระบบปิด งบประมาณ ๑,๐๐๐,๐๐๐ บาท</p> <p><u>อำเภอเลิงนกทา</u></p> <p>๑.สร้างธนาคารกักเก็บน้ำ ปิละ ๕ หมู่บ้าน งบประมาณ ๔,๐๐๐,๐๐๐ บาท</p> <p><u>ปีงบประมาณ๒๕๖๘</u></p> <p><u>งบ อปท.</u></p> <p><u>อำเภอเมืองยโสธร</u></p> <p>๑.โครงการธนาคารน้ำใต้ดิน งบประมาณ ๑,๐๐๐,๐๐๐ บาท</p> <p><u>อำเภอคำเขื่อนแก้ว</u></p> <p>๒.โครงการธนาคารน้ำใต้ดิน งบประมาณ ๕๐,๐๐๐บาท</p> <p>๓.โครงการธนาคารน้ำใต้ดิน งบประมาณ ๑๐๐,๐๐๐บาท</p> <p><u>อำเภอค้อวัง</u></p> <p>๑.โครงการธนาคารน้ำใต้ดินระบบเปิดบ้านเหล่าน้อย งบประมาณ ๑๐๐,๐๐๐ บาท</p>
<p>๘.๑๑ กิจกรรมหลักที่ ๑๑ ก่อสร้างร่องระบายน้ำภายในหมู่บ้าน</p> <p>งบประมาณ : ๑๕๑,๓๐๒,๘๖๐ บาท</p> <p>งบพัฒนาจังหวัด :-</p> <p>งบกรม/กระทรวง :-</p> <p>งบองค์กรปกครองส่วนท้องถิ่น : ๑๕๑,๓๐๒,๘๖๐ บาท</p> <p>- งบประมาณปี ๒๕๖๖ จำนวน ๑๓,๘๐๔,๕๐๐ บาท</p> <p>- งบประมาณปี ๒๕๖๗ จำนวน ๑๓๔,๔๙๘,๓๖๐ บาท</p>	<p><u>งบ อปท.</u></p> <p><u>อำเภอเมืองยโสธร</u></p> <p>๑.ก่อสร้างร่องระบายน้ำภายในหมู่บ้าน ม.๔ ตำบลหนองเรือ</p>

หัวข้อ	รายละเอียด
<p>- งบประมาณปี ๒๕๖๘ จำนวน ๑๒,๐๐๕,๐๐๐ บาท</p> <p>- งบประมาณปี ๒๕๖๙ จำนวน ๓,๖๗๕,๐๐๐ บาท</p> <p>- งบประมาณปี ๒๕๗๐ จำนวน ๓,๖๗๕,๐๐๐ บาท</p> <p>ผู้รับผิดชอบ : อำเภอป่าต้ว</p>	<p>อำเภอเมืองยโสธร จังหวัดยโสธร</p> <p>๒.วางท่อระบายน้ำจากหมู่บ้านถึงลำทวน ม.๗ ม.๘ ตำบลหนองเรือ อำเภอเมืองยโสธร จังหวัดยโสธร</p> <p>๓.วางท่อระบายน้ำภายในหมู่บ้าน ม.๘ ตำบลหนองเรือ อำเภอเมืองยโสธร จังหวัดยโสธร</p> <p>๔.ก่อสร้างรางระบายน้ำ ม.๑ ถึงลำห้วยทวน ตำบลทุ่งแต้ อำเภอเมืองยโสธร จังหวัดยโสธร</p> <p>๕.วางท่อระบายน้ำ ม.๖ ตำบลชุมเงิน อำเภอเมืองยโสธร จังหวัดยโสธร</p> <p>๖.ก่อสร้างปรับปรุงต่อเติมร่องระบายน้ำ ตำบลชุมเงิน อำเภอเมืองยโสธร จังหวัดยโสธร ๒๗ สาย</p> <p>๗.ก่อสร้างท่อระบายน้ำพร้อมบ่อพัก ม.๑ ตำบลทุ่งแต้ อำเภอเมืองยโสธร จังหวัดยโสธร</p> <p>๘.ก่อสร้างร่องระบายน้ำพร้อมฝापิด ตำบลทุ่งแต้ อำเภอเมืองยโสธร จังหวัดยโสธร จำนวน ๙ สาย</p> <p>๙.ปรับเปลี่ยนท่อระบายน้ำพร้อมบ่อพัก ม.๒ ตำบลทุ่งแต้ อำเภอเมืองยโสธร จังหวัดยโสธร</p> <p>๑๐.ปรับปรุงซ่อมแซมฝาดระแวงระบายน้ำที่ชำรุด ม.๑-๑๐ ตำบลทุ่งแต้ อำเภอเมืองยโสธร จังหวัดยโสธร</p> <p>๑๑.ก่อสร้างร่องระบายน้ำ จากข้างโรงเรียนถึงบ้านนางมะลิวัลย์ ม.๕ ตำบลชั้นไต้ใหญ่ อำเภอเมืองยโสธร จังหวัดยโสธร</p> <p>๑๒.ก่อสร้างร่องระบายน้ำ จากบ้านนางอดุลย์ถึงบ้านนางจำปี ม.๗ ตำบลชั้นไต้ใหญ่ อำเภอเมืองยโสธร จังหวัดยโสธร</p> <p>๑๓.ก่อสร้างร่องระบายน้ำ คสล. จาก ร.ร.บ้านผือถึงบ้านนายพิมพ์ ม.๑๑ ตำบลคูทุ่ง อำเภอเมืองยโสธร จังหวัดยโสธร</p> <p>๑๔.ก่อสร้างท่อระบายน้ำท่อผ่าซีกรอบหมู่บ้าน ม.๔ ตำบลคูทุ่ง อำเภอเมืองยโสธร จังหวัดยโสธร</p> <p><u>อำเภอป่าต้ว</u></p> <p>๑. โครงการปรับปรุงซ่อมแซมและซื้อวัสดุประปาหมู่บ้านครบทุกหมู่บ้าน</p> <p>๒. โครงการวางท่อระบายน้ำพร้อมบ่อพัก ภายในหมู่บ้านทั้ง ๙ หมู่บ้าน</p> <p>ต.ศรีฐาน</p> <p>๓. โครงการวางท่อระบายน้ำ คสล. ข้างถนนอรุณประเสริฐ (จากถนนเข้าวัดป่าต้ว-ซอยหนองบัวแดง)</p> <p>๔. โครงการวางท่อระบายน้ำ คสล.ข้างถนนอรุณประเสริฐ (จากศูนย์อพพร.-ร่องคอม)</p> <p>๕. โครงการวางท่อระบายน้ำจากโรงเรียนชุมชนบ้านเชียงเพ็ง-บ้านอาจารย์สมหวัง หมู่ ๑-๗๕</p> <p>๖. โครงการวางท่อระบายน้ำพร้อมบ่อพักจากบ้านนางหวาน เต้าทอง - บ้านนายสว่าง ปั่นทอง หมู่ ๔ (และเจาะจงวางท่อระบายน้ำข้ามถนนลำเซ่น้อย)</p> <p>๗. โครงการวางท่อ PVC ระบายน้ำจากสระพักตะกอน หมู่ ๗</p> <p>๘. โครงการวางท่อระบายน้ำพร้อมบ่อพักจากบ้านนางบุญช่วย สุภาพิมพ์</p>

หัวข้อ	รายละเอียด
	<p>- บ้านนายทวี เข็มพันธ์ (สองฝั่ง) หมู่ ๗</p> <p>๙. โครงการวางท่อระบายน้ำพร้อมบ่อพักจากบ้านนางหนูเพียร ชั้นสัมฤทธิ์ - บ้านนางสมใจแฉ่อุดร (สองฝั่ง) หมู่ ๗</p> <p>๑๐. โครงการวางท่อระบายน้ำ หมู่ ๑ - หมู่ ๗ (โค้งโรงเรียนชุมชน บ้านเชียง เพ็ง-วัดทุ่งอุดมธรรม)</p> <p>๑๑. โครงการวางท่อระบายน้ำพร้อมบ่อพักภายในหมู่บ้านจากหน้า บ้านนาง บุญมี เสี่ยงใส-บ้านนางเลิศ รุ่งเรือง หมู่ ๖</p> <p>๑๒. โครงการวางท่อระบายน้ำ คสล. พร้อมบ่อพัก สายภายในหมู่บ้าน บ้านป่าตอง หมู่ที่ ๓</p> <p>๑๓. โครงการก่อสร้างท่อระบายน้ำภายในหมู่บ้านบ้านหนองแซ่ หมู่ที่ ๕ สายบ้านนายพิทักษ์ ใจหวาน ไปบ้านนางคานาง ดวงตา</p> <p>๑๔. โครงการวางท่อระบายน้ำ คสล. ข้างถนนอรุณประเสริฐ (จากถนน เข้าวัดป่าดู่ - ซอยหนองบัวแดง)</p> <p>๑๕. โครงการวางท่อระบายน้ำ คสล. ข้างถนนอรุณประเสริฐ (จากศูนย์ อปพร. - ร่องคอม)</p> <p>๑๖. โครงการวางท่อระบายน้ำพร้อมบ่อพักภายในหมู่บ้าน หมู่ ๒</p> <p>๑๗. โครงการก่อสร้างท่อระบายน้ำพร้อมบ่อพักรอบหมู่บ้าน หมู่ ๑ - ๗</p> <p>๑๘. โครงการก่อสร้างท่อระบายน้ำท่อผ่าซีกพร้อมฝาปิดจากบ้านนาย อรุณวิทย์ศิลป์-บ้านนางวันดี พลเมือง หมู่ ๑</p> <p>๑๙. โครงการก่อสร้างท่อระบายน้ำสายเหนือจากอนามัย-บ้านนาย ไพโรจน์ ๒ ข้างทาง หมู่ ๔</p> <p>๒๐. โครงการวางท่อระบายน้ำพร้อมบ่อพักจากบ้านนางกองพัน ชาภิรมย์ -บ้านนายสุรพล มาร์ตัน ๒ ฝั่ง หมู่</p> <p>๒๑. โครงการวางท่อระบายน้ำ คสล.พร้อมบ่อพักศาลา SML - ศาลา กลางบ้าน หมู่ ๔</p> <p>๒๒. โครงการวางท่อระบายน้ำ คสล.พร้อมบ่อพักจากบ้านนางผา ดวงรัตน์ -นายนายฟอง นามคง และนายเจริญ ชั้นสัมฤทธิ์ หมู่ ๓</p> <p>๒๓. โครงการวางท่อระบายน้ำบ่อกคอนเวร์สหัวยาง ๒ ช่อง หมู่ ๔</p> <p>๒๔. โครงการก่อสร้างท่อระบายน้ำพร้อมบ่อพักจากกลางบ้าน - หน้าวัด หมู่ ๔</p> <p>๒๕. โครงการก่อสร้างท่อระบายน้ำจากบ้านนายบุญเรือง ชั้นสัมฤทธิ์ - วัดบ้านเชียงเพ็ง หมู่ ๗</p> <p>๒๖. โครงการก่อสร้างท่อระบายน้ำภายใน อบต.เชียงเพ็ง</p> <p>๒๗. โครงการก่อสร้างท่อระบายน้ำพร้อมบ่อพักสายข้างวัด หมู่ ๕</p> <p>๒๘. โครงการก่อสร้างท่อระบายน้ำ คสล.จากศาลากลางบ้าน - โรงเรียน บ้านเชียงเพ็ง หมู่ ๗</p> <p>๒๙. โครงการก่อสร้างท่อระบายน้ำพร้อมบ่อพักจากบ้านนายบุญมา เสนห์พุด-ศาลาประชาคม หมู่ที่ ๕</p> <p>๓๐. โครงการท่อระบายน้ำ คสล.พร้อมบ่อพัก ภายในหมู่ที่ ๑, ๗</p> <p>๓๑. โครงการวางท่อระบายน้ำ คสล.กุดฝาง หมู่ที่ ๒</p> <p>๓๒. โครงการวางท่อระบายน้ำ คสล.พร้อมบ่อพักสายกลางบ้านทั้งสอง ข้างทาง หมู่ที่ ๔</p>

หัวข้อ	รายละเอียด
	<p>๓๓. โครงการก่อสร้างร่องระบายน้ำพร้อมฝาปิดจากบ้านนายมี พลเมือง - บ้านนางเนียง ชั้นสัมฤทธิ์ หมู่ที่ ๑</p> <p>๓๔. โครงการวางท่อระบายน้ำ หมู่ที่ ๑ - หมู่ที่ ๗ (โค้งโรงเรียนชุมชน บ้านเชียงเพ็ง-วัดทุ่งอุดมธรรม)</p> <p>๓๕. โครงการวางท่อระบายน้ำพร้อมบ่อพักต่อจากที่เดิม-บ้านนายสุรพงษ์ ชาภิรมย์ หมู่ ๓</p> <p>๓๖. โครงการวางท่อระบายน้ำพร้อมบ่อพักถนน รพช. ๑-๗ จากบ้านนาง พรทิพา จันทรุทิน-บ้านนายสุนทร เจริญบุญ หมู่ ๗</p> <p>๓๗. โครงการก่อสร้างระบบน้ำประปาผิวดินบ้านโคกสะอาด หมู่ที่ ๑๑</p> <p>๓๘. โครงการวางท่อระบายน้ำ คสล. พร้อมบ่อพัก สายภายในหมู่บ้าน บ้านป่าตอง หมู่ที่ ๓</p> <p>๓๙. โครงการวางท่อระบายน้ำพร้อมบ่อพัก หมู่ที่ ๑ - ๙ ระยะทาง แห่งละ ๑,๐๐๐ เมตร (จำนวนเงิน แห่งละ ๑,๑๐๐,๐๐๐ บาท)</p> <p><u>อำเภอเลิงนกทา</u></p> <p>๑. วางท่อส่งน้ำเพื่อการเกษตรจากอ่างเก็บน้ำห้วยสะแบก งบประมาณ ๒,๐๐๐,๐๐๐ บาท</p> <p>๒. โครงการวางท่อส่งน้ำพลังงานไฟฟ้าบริเวณอ่างเก็บน้ำห้วยสะแบก งบประมาณ ๒๐,๐๐๐,๐๐๐ บาท</p> <p>๓. ขยายท่อเมนตโรงสูบน้ำระบบไฟฟ้าอ่างเก็บน้ำห้วยสะแบก งบประมาณ ๕,๐๐๐,๐๐๐ บาท</p> <p>๔. วางท่อส่งน้ำเพื่อการเกษตรจากอ่างเก็บน้ำห้วยสะแบก งบประมาณ ๒,๐๐๐,๐๐๐ บาท</p> <p>๕. โครงการวางท่อส่งน้ำพลังงานไฟฟ้าบริเวณอ่างเก็บน้ำห้วยสะแบก งบประมาณ ๒๐,๐๐๐,๐๐๐ บาท</p> <p><u>ปีงบประมาณ๒๕๖๘</u></p> <p><u>งบ อปท.</u></p> <p><u>อำเภอค้อวัง</u></p> <p>๑.โครงการก่อสร้างรางระบายน้ำคอนกรีตเสริมเหล็กบ้านเหล่าน้อย งบประมาณ ๕๐๐,๐๐๐ บาท</p> <p>๒.โครงการวางท่อระบายน้ำพร้อมทำถนนดินทับบ้านดงมะหรี งบประมาณ ๔,๐๐๐,๐๐๐ บาท</p> <p>๓.โครงการก่อสร้างร่องระบายน้ำแบบมีฝาปิดภายในหมู่บ้าน งบประมาณ ๕๐๐,๐๐๐ บาท</p> <p>๔.โครงการก่อสร้างรางระบายน้ำในหมู่บ้าน/ชุมชน งบประมาณ ๖๐๐,๐๐๐ บาท</p> <p>๕.โครงการก่อสร้างร่องระบายน้ำภายในหมู่บ้าน/ดอนปู่ตา-แม่น้ำชี งบประมาณ ๓๐๐,๐๐๐ บาท</p> <p>๖.โครงการก่อสร้างบ่อบำบัดน้ำเสียก่อนส่งลงคูคลองหมู่ที่ ๗ งบประมาณ ๗๐๐,๐๐๐ บาท</p>

หัวข้อ	รายละเอียด
	<p>๗.โครงการก่อสร้างวางระบายน้ำแบบคางหมูภายในหมู่บ้าน งบประมาณ ๓๐๐,๐๐๐ บาท</p> <p>๘.โครงการก่อสร้างวางระบายน้ำบล็อกคอนกรีตแบบมีฝาปิดภายในหมู่บ้าน งบประมาณ ๒๐๐,๐๐๐ บาท</p> <p>๘.โครงการปรับปรุงร่องระบายน้ำเริ่มจากหน้าบ้านนายสงวนศักดิ์ เกาหอม ถึงหน้าบ้านนายนอม ศรีสอน หมู่ที่ ๙ งบประมาณ ๒๐๐,๐๐๐ บาท</p> <p>๙.โครงการก่อสร้างวางระบายน้ำฝาปิดตะแกรงเหล็กจากบ้านพ่อสมพงษ์ เรียบผา - หน้าบ้านนางวันทา พลเมืองศรี หมู่ที่ ๒ งบประมาณ ๑๓๐,๐๐๐ บาท</p> <p>๑๐.โครงการก่อสร้างคลองส่งน้ำตาดคอนกรีต งบประมาณ ๙๐๐,๐๐๐ บาท</p>
<p>๘.๑๒ กิจกรรมหลักที่ ๑๒ การสร้าง ปรับปรุง ซ่อมแซม ระบบโครงข่ายการผันน้ำ ๕ ตำบล ภัยพิบัติ ๑๓ จุด</p> <p>งบประมาณ : ๒๐๐,๐๐๐ บาท</p> <p>งบพัฒนาจังหวัด :-</p> <p>งบกรม/กระทรวง :-</p> <p>งบองค์กรปกครองส่วนท้องถิ่น: ๒๐๐,๐๐๐ บาท</p> <ul style="list-style-type: none"> - งบประมาณปี ๒๕๖๖ จำนวน - บาท - งบประมาณปี ๒๕๖๗ จำนวน - บาท - งบประมาณปี ๒๕๖๘ จำนวน ๒๐๐,๐๐๐ บาท - งบประมาณปี ๒๕๖๙ จำนวน - บาท - งบประมาณปี ๒๕๗๐ จำนวน - บาท <p>ผู้รับผิดชอบ : อำเภอกำแพงแสน</p>	<p>ปีงบประมาณ ๒๕๖๘</p> <p>งบ อปท.</p> <p>อำเภอกำแพงแสน</p> <p>๑.โครงการซ่อมแซมเสริมศักยภาพแหล่งน้ำขนาดเล็ก ประจำปี งบประมาณ พ.ศ ๒๕๖๘ งบประมาณ ๒๐๐,๐๐๐บาท</p>
<p>๘.๑๓ กิจกรรมหลักที่ ๑๓ การจัดตั้งและพัฒนา คณะกรรมการจัดการลุ่มน้ำย่อย ๕ ตำบล ภัยพิบัติ</p> <p>งบประมาณ : ๑๐๐,๐๐๐ บาท</p> <p>งบพัฒนาจังหวัด: ๑๐๐,๐๐๐ บาท</p> <ul style="list-style-type: none"> - งบประมาณปี ๒๕๖๖ จำนวน - บาท - งบประมาณปี ๒๕๖๗ จำนวน - บาท - งบประมาณปี ๒๕๖๘ จำนวน ๑๐๐,๐๐๐ บาท - งบประมาณปี ๒๕๖๙ จำนวน - บาท - งบประมาณปี ๒๕๗๐ จำนวน - บาท <p>ผู้รับผิดชอบ : วชช.ยโสธร</p>	<p>ปีงบประมาณ ๒๕๖๘</p> <p>งบพัฒนาจังหวัด</p> <p>การจัดตั้งและพัฒนาคณะกรรมการจัดการลุ่มน้ำย่อย ๕ ตำบล ภัยพิบัติ</p>

หัวข้อ	รายละเอียด
<p>๘.๑๔ กิจกรรมหลักที่ ๑๔ พัฒนาระบบการผลิต และแปรรูปผลผลิตในพื้นที่ภัยพิบัติ</p> <p>งบประมาณ : ๒,๐๐๙,๖๐๐ บาท</p> <p>งบพัฒนาจังหวัด : ๒,๐๐๙,๖๐๐ บาท</p> <ul style="list-style-type: none"> - งบประมาณปี ๒๕๖๖ จำนวน - บาท - งบประมาณปี ๒๕๖๗ จำนวน - บาท - งบประมาณปี ๒๕๖๘ จำนวน ๒,๐๐๙,๖๐๐ บาท - งบประมาณปี ๒๕๖๙ จำนวน - บาท - งบประมาณปี ๒๕๗๐ จำนวน - บาท <p>ผู้รับผิดชอบ : วชช.ยโสธร</p>	<p>ปีงบประมาณ ๒๕๖๘</p> <p>งบพัฒนาจังหวัด</p> <p>พัฒนาระบบการผลิตและแปรรูปผลผลิตในพื้นที่ภัยพิบัติ</p>
<p>๙. หน่วยงานดำเนินการ</p>	<ul style="list-style-type: none"> - โครงการชลประทานยโสธร - สำนักงานโยธาธิการและผังเมืองจังหวัดยโสธร - สำนักงานทรัพยากรธรรมชาติและสิ่งแวดล้อมจังหวัดยโสธร - อำเภอทรายมูล - อำเภอป่าดู่ - อำเภอเมืองยโสธร - อำเภอเลิงนกทา - องค์การปกครองส่วนท้องถิ่น
<p>๑๐. ระยะเวลาในการดำเนินโครงการ</p>	<p>ปีงบประมาณ ๒๕๖๖ - ๒๕๗๐</p>
<p>๑๑. งบประมาณ</p>	<p>งบประมาณ ๙,๗๗๕,๑๓๒,๙๔๒ บาท</p> <ul style="list-style-type: none"> - งบพัฒนาจังหวัด : ๑,๒๙๐,๒๑๕,๔๐๐ บาท - งบกรม/กระทรวง : ๕,๔๙๖,๙๑๙,๖๘๒ บาท - งบองค์กรปกครองส่วนท้องถิ่น : ๒,๙๘๘,๙๙๗,๘๖๐ บาท
<p>๑๒. ผลผลิต (Output)</p>	<p>พื้นที่รับประโยชน์ทั้ง ๙ อำเภอของจังหวัดยโสธร</p>
<p>๑๓. ผลลัพธ์จากการดำเนินโครงการ (Outcome)</p>	<p>เพิ่มพื้นที่เก็บกักน้ำและเพิ่มศักยภาพการกระจายน้ำในการทำเกษตร</p>

หัวข้อ	รายละเอียด
๑. ชื่อโครงการสำคัญ	บริหารจัดการพลังงานเพื่อความยั่งยืน
๒. ชื่อแผนงาน	เพิ่มประสิทธิภาพการบริหารจัดการด้านพลังงาน
๓. แนวทางการพัฒนา	อนุรักษ์ ฟื้นฟู พัฒนา ทรัพยากรธรรมชาติและสิ่งแวดล้อม
๔. หลักการและเหตุผล	<p>พลังงานเป็นปัจจัยสำคัญต่อการดำรงชีวิต และการขับเคลื่อนเศรษฐกิจทุกภาคส่วน ยุทธศาสตร์ชาติ ๒๐ ปีกล่าวถึงประเด็นด้านพลังงาน ไว้ในเป้าหมายการพัฒนา ๕ การพัฒนาความมั่นคงน้ำ พลังงาน และเกษตรที่เป็นมิตรต่อสิ่งแวดล้อม โดยมีเป้าหมายเพื่อพัฒนาความมั่นคงด้านพลังงานและเพิ่มประสิทธิภาพการใช้พลังงาน ทั้งนี้ประเทศไทยได้ตรากฎหมายควบคุมกฎหมายสนับสนุนด้านพลังงานต่างๆ อาทิ พระราชบัญญัติควบคุมน้ำมันเชื้อเพลิง พ.ศ. ๒๕๔๒ พระราชบัญญัติค่าน้ำมันเชื้อเพลิง พ.ศ. ๒๕๔๓ พระราชบัญญัติการส่งเสริมการอนุรักษ์พลังงาน พ.ศ. ๒๕๓๕ เป็นต้น รวมถึงมาตรการสนับสนุนด้านพลังงาน เพื่อให้การบริหารจัดการพลังงานในประเทศมีความมั่นคง มั่งคั่ง และยั่งยืนและบรรลุวัตถุประสงค์ตามยุทธศาสตร์ชาติ แต่หน่วยงานราชการ องค์กรเอกชน และประชาชน ยังขาดความรู้ความเข้าใจในการปฏิบัติตามกฎหมาย ระเบียบ มาตรการ ทำให้การบังคับใช้กฎหมายไม่เกิดประสิทธิผล อนึ่งในปัจจุบันเทคโนโลยีพลังงานทดแทนสมัยใหม่เริ่มเข้ามา มีบทบาทในการดำรงชีวิตประจำวันของคนไทยเพิ่มขึ้นโดยเฉพาะพลังงานแสงอาทิตย์ปัจจุบันมีราคาถูกลงมามาก แต่ในพื้นที่ชนบท ยังขาดองค์ความรู้ที่จะนำเทคโนโลยีเหล่านี้เข้ามาใช้ในชีวิตประจำวันได้ โดยเฉพาะภาคการเกษตรมีความจำเป็นต้องใช้พลังงานในการสูบน้ำ การใช้ไฟแสงสว่างตามไร่นาหรือที่สวนเพราะพื้นที่เหล่านี้ส่วนมากแนวสายส่งของการไฟฟ้ายังไม่ถึง ประกอบกับยังขาดช่างเทคนิคที่มีองค์ความรู้ในการซ่อม สร้าง และดูแลเทคโนโลยีพลังงานเหล่านี้ ทำให้พี่น้องเกษตรกรและประชาชนในพื้นที่ ขาดโอกาสในการที่จะใช้เทคโนโลยีด้านพลังงานอย่างทั่วถึงและเต็มประสิทธิภาพ การแก้ปัญหาในส่วนนี้ จะทำให้พี่น้องเกษตรกรและประชาชนในพื้นที่ที่มีความมั่นคงในการใช้เทคโนโลยีพลังงานทดแทนเพื่อประกอบอาชีพ ลดต้นทุนค่าใช้จ่าย เสริมสร้างรายได้และสร้างอาชีพเพิ่มเติมด้านพลังงาน ก่อให้เกิดห่วงโซ่อุปทานในพื้นที่ชนบท ได้ สำนักงานพลังงานจังหวัดยโสธร เล็งเห็นถึงความสำคัญในการขับเคลื่อนงานด้านพลังงานทุกมิติให้บรรลุวัตถุประสงค์ เกิดประสิทธิผลสูงสุด ครอบคลุมทุกภาคส่วน จึงได้น้อมนำหลักปรัชญาเศรษฐกิจพอเพียงของพระบาทสมเด็จพระเจ้าอยู่หัว มาเป็นแนวทางในการปฏิบัติ เสริมสร้างความรู้ทางความเข้าใจในการขับเคลื่อนงานด้านพลังงานสู่หน่วยงานราชการ องค์กรเอกชน รวมถึงภาคประชาชน และมุ่งเน้นส่งเสริมและพัฒนาคุณภาพชีวิตของคนในชุมชน ให้มีอาชีพเสริมโดยไม่ต้องอพยพไปทำงานที่ต่างถิ่น เพื่อให้ประชาชนรู้จักประยุกต์ใช้เทคโนโลยีพลังงานทดแทน และรู้จักใช้พลังงานอย่างคุ้มค่า ช่วยเหลือตัวเองในภาวะเศรษฐกิจตกต่ำ สามารถบริหารจัดการพลังงานภายในครัวเรือนและชุมชนของตนเองให้เกิดประโยชน์สูงสุด ดังนั้น สำนักงานพลังงานจังหวัดยโสธร จึงได้จัด โครงการสร้างฐานอาชีพจากพลังงาน โดยมีวัตถุประสงค์เพื่อให้ชุมชนได้มีความรู้ในการนำเทคโนโลยีพลังงานแสงอาทิตย์มาใช้ในการประกอบอาชีพที่ยั่งยืน ดูแลจนเจ้าครอบครัวได้รวมทั้งมี การบริหารจัดการพลังงานของชุมชนและนำมาใช้ใน</p>

หัวข้อ	รายละเอียด
	ครัวเรือนของตนเองให้เกิดประโยชน์สูงสุดและก่อให้เกิดความมั่นคงด้านเศรษฐกิจในอนาคตต่อไป
๕. วัตถุประสงค์ของโครงการ	<p>๑. ผู้เข้าร่วมอบรมมีความรู้ในเรื่องการนำเทคโนโลยีพลังงานแสงอาทิตย์มาใช้งานและขยายผลแนะนำให้ประชาชนในพื้นที่เข้าถึงได้อย่างเหมาะสม</p> <p>๒. ผู้เข้าร่วมอบรมมีความรู้ในการบำรุงรักษาอุปกรณ์และซ่อมแซมอุปกรณ์เบื้องต้นได้</p> <p>๓. ชุมชนมีแหล่งเรียนรู้ในการบริหารจัดการพลังงานด้วยตัวเองและตระหนักถึงความสำคัญในการประหยัดพลังงาน</p>
๖. ตัวชี้วัดและค่าเป้าหมาย	<p>ตัวชี้วัด : ๑. ร้อยละที่ผลิตข้างด้านพลังงานระดับตำบล</p> <p>๒. ร้อยละที่ผลิตข้างเชื่อมโลหะผลิตเตา</p> <p>๓. ร้อยละที่ผลิตข้างเทคนิคระบบโซลาร์เซลล์</p> <p>ค่าเป้าหมาย : ๑. ผลิตข้างด้านพลังงานระดับตำบล ๗๘ ตำบล ๆ ละ ๔ คน รวม เป็น ๓๑๒ คน คิดเป็นร้อยละ ๑๐๐</p> <p>๒. ผลิตข้างเชื่อมโลหะผลิตเตา จำนวน ๔๐ คน คิดเป็นร้อยละ ๑๐๐</p> <p>๓. ผลิตข้างเทคนิคระบบโซลาร์เซลล์ จำนวน ๔๐ คน คิดเป็นร้อยละ ๑๐๐</p>
๗. พื้นที่เป้าหมาย	พื้นที่จังหวัดยโสธร
๘. กิจกรรมหลัก	
<p>๘.๑ กิจกรรมหลักที่ ๑ โครงการผลิตข้างด้านพลังงานระดับตำบล</p> <p>งบประมาณ : ๑,๖๓๔,๗๘๐ บาท</p> <p>งบพัฒนาจังหวัด : ๙๖,๐๐๐ บาท</p> <p>- งบประมาณปี ๒๕๖๖ จำนวน ๙๖,๐๐๐ บาท</p> <p>- งบประมาณปี ๒๕๖๗ จำนวน - บาท</p> <p>- งบประมาณปี ๒๕๖๘ จำนวน - บาท</p> <p>- งบประมาณปี ๒๕๖๙ จำนวน - บาท</p> <p>- งบประมาณปี ๒๕๗๐ จำนวน - บาท</p> <p>งบกรม/กระทรวง : -</p> <p>- บอกรับ/บงการ/บงการส่วนท้องถิ่น : -</p> <p>ผู้รับผิดชอบ : สำนักงานพลังงานจังหวัดยโสธร</p> <p>หน่วยงานที่เกี่ยวข้อง : -</p>	<p><u>งบพัฒนาจังหวัด</u></p> <p>กิจกรรมฝึกอบรมสัมมนาเชิงปฏิบัติการผลิตข้างด้านพลังงานระดับตำบล</p>
<p>๘.๒ กิจกรรมหลักที่ ๒ โครงการผลิตแก๊สชีวภาพจากมูลสุกรเพื่อทดแทนการใช้พลังงานในภาคครัวเรือน</p> <p>งบประมาณ : ๑,๑๒๗,๗๘๐ บาท</p> <p>งบพัฒนาจังหวัด : ๑,๑๒๗,๗๘๐ บาท</p> <p>- งบประมาณปี ๒๕๖๖ จำนวน ๑,๑๒๗,๗๘๐ บาท</p> <p>- งบประมาณปี ๒๕๖๗ จำนวน - บาท</p>	<p><u>งบพัฒนาจังหวัด</u></p> <p>ส่งเสริมการใช้แก๊สชีวภาพจากมูลสัตว์ระบบผลิตแก๊สชีวภาพบ่อหมักขนาด ๑๐๐ ลูกบาศก์เมตร</p>

หัวข้อ	รายละเอียด
<p>- งบประมาณปี ๒๕๖๘ จำนวน - บาท - งบประมาณปี ๒๕๖๙ จำนวน - บาท - งบประมาณปี ๒๕๗๐ จำนวน - บาท</p> <p>งบกรม/กระทรวง : - งบองค์กรปกครองส่วนท้องถิ่น : - ผู้รับผิดชอบ : สำนักงานพลังงานจังหวัดยโสธร หน่วยงานที่เกี่ยวข้อง : -</p>	
<p>๘.๓ กิจกรรมหลักที่ ๓ โครงการพัฒนาเพิ่มทักษะและส่งเสริมช่องทางการตลาดของกลุ่มวิสาหกิจชุมชนรักษ์พลังงานและการเกษตรพัฒนา</p> <p>งบประมาณ : ๒๕๑,๕๐๐ บาท งบพัฒนาจังหวัด : ๒๕๑,๕๐๐ บาท</p> <p>- งบประมาณปี ๒๕๖๖ จำนวน ๒๕๑,๕๐๐ บาท - งบประมาณปี ๒๕๖๗ จำนวน - บาท - งบประมาณปี ๒๕๖๘ จำนวน - บาท - งบประมาณปี ๒๕๖๙ จำนวน - บาท - งบประมาณปี ๒๕๗๐ จำนวน - บาท</p> <p>งบกรม/กระทรวง : - งบองค์กรปกครองส่วนท้องถิ่น : - ผู้รับผิดชอบ : สำนักงานพลังงานจังหวัดยโสธร</p>	<p>งบพัฒนาจังหวัด</p> <p>- ฝึกอบรมเชิงปฏิบัติการพัฒนาเพิ่มทักษะการผลิตเตาหุงต้มประสิทธิภาพสูงให้ได้มาตรฐานตามแบบกระทรวงพลังงานกำหนด - จัดสัมมนาส่งเสริมช่องทางการตลาดตามยุค New normal ของกลุ่มวิสาหกิจชุมชนรักษ์พลังงานและการเกษตรพัฒนา ๒๐๒๑</p>
<p>๘.๔ กิจกรรมหลักที่ ๔ ฝึกอบรมเชิงปฏิบัติการช่างเชื่อมโลหะ (ชั้นก้าวหน้า) ผลิตเตาชีวมวล</p> <p>งบประมาณ : ๑๖๐,๐๐๐ บาท งบพัฒนาจังหวัด : ๘๐,๐๐๐ บาท</p> <p>- งบประมาณปี ๒๕๖๖ จำนวน - บาท - งบประมาณปี ๒๕๖๗ จำนวน ๘๐,๐๐๐ บาท - งบประมาณปี ๒๕๖๘ จำนวน ๘๐,๐๐๐ บาท - งบประมาณปี ๒๕๖๙ จำนวน - บาท - งบประมาณปี ๒๕๗๐ จำนวน - บาท</p> <p>งบกรม/กระทรวง : - งบองค์กรปกครองส่วนท้องถิ่น : - ผู้รับผิดชอบ : สำนักงานพลังงานจังหวัดยโสธร</p>	<p>งบพัฒนาจังหวัด</p> <p>กิจกรรมฝึกอบรมเชิงปฏิบัติการ ช่างเชื่อมโลหะ (ชั้นก้าวหน้า) ผลิตเตาชีวมวล เพื่อเป็นให้เกิดความรู้ความเข้าใจในการผลิตเตาชีวมวล สามารถต่อยอดสร้างอาชีพด้านการผลิตเตาในระดับชุมชนได้</p>

หัวข้อ	รายละเอียด
<p>๘.๕ กิจกรรมหลักที่ ๕ ฝึกอบรมเชิงปฏิบัติการช่างไฟฟ้า (ชั้นก้าวหน้า) ซ่อม สร้างระบบโซลาร์เซลล์</p> <p>งบประมาณ : ๑๖๐,๐๐๐ บาท</p> <p>งบพัฒนาจังหวัด : ๘๐,๐๐๐ บาท</p> <p>- งบประมาณปี ๒๕๖๖ จำนวน - บาท</p> <p>- งบประมาณปี ๒๕๖๗ จำนวน ๘๐,๐๐๐ บาท</p> <p>- งบประมาณปี ๒๕๖๘ จำนวน ๘๐,๐๐๐ บาท</p> <p>- งบประมาณปี ๒๕๖๙ จำนวน - บาท</p> <p>- งบประมาณปี ๒๕๗๐ จำนวน - บาท</p> <p>งบกรม/กระทรวง : -</p> <p>งบองค์กรปกครองส่วนท้องถิ่น : -</p> <p>ผู้รับผิดชอบ : สำนักงานพลังงานจังหวัดยโสธร</p>	<p>งบพัฒนาจังหวัด</p> <p>กิจกรรมฝึกอบรมเชิงปฏิบัติการช่างไฟฟ้า (ชั้นก้าวหน้า) ซ่อมสร้างระบบโซลาร์เซลล์ เพื่อเสริมสร้างองค์ความรู้ให้ช่างไฟฟ้าสามารถซ่อม สร้างระบบโซลาร์เซลล์ตั้งแต่ระบบพื้นฐานจนถึงระบบขนาดใหญ่ที่มีความซับซ้อนสูงได้</p>
<p>๘.๖ กิจกรรมหลักที่ ๖ ก๊าซหุงต้มจากขยะอินทรีย์</p> <p>งบประมาณ : ๖๐๐,๐๐๐ บาท</p> <p>งบพัฒนาจังหวัด : -</p> <p>งบกรม/กระทรวง : -</p> <p>งบองค์กรปกครองส่วนท้องถิ่น : ๖๐๐,๐๐๐ บาท</p> <p>- งบประมาณปี ๒๕๖๖ จำนวน ๖๐๐,๐๐๐ บาท</p> <p>- งบประมาณปี ๒๕๖๗ จำนวน - บาท</p> <p>- งบประมาณปี ๒๕๖๘ จำนวน - บาท</p> <p>- งบประมาณปี ๒๕๖๙ จำนวน - บาท</p> <p>- งบประมาณปี ๒๕๗๐ จำนวน - บาท</p> <p>ผู้รับผิดชอบ : อำเภอรายมุล</p> <p>หน่วยงานที่เกี่ยวข้อง: ทต.ทรายมูล</p>	<p>ขยะในชุมชนมีปริมาณเพิ่มมากขึ้นทุกวัน ขาดการบริหารจัดการในการคัดแยกขยะและนำไปใช้ประโยชน์ โดยเฉพาะขยะอินทรีย์ เป็นสาเหตุสำคัญที่ก่อให้เกิดปัญหาสิ่งแวดล้อมทางด้านต่าง ๆ ไม่ว่าจะเป็น ปัญหากลิ่นเหม็นน้ำขยะมูลฝอย การแพร่กระจายของโรคติดเชื้อรวมทั้งการปล่อยก๊าซมีเทน ซึ่งเป็นสาเหตุสำคัญของปัญหาโรคร้อน (Global warming) ออกสู่ชั้นบรรยากาศ การนำขยะมาใช้ประโยชน์จึงมีความจำเป็น ซึ่งมีกิจกรรมสำคัญดังนี้</p> <ol style="list-style-type: none"> ๑. จัดการคัดแยกขยะ ๒. สร้างถังหมักขยะอินทรีย์ ๓. ก่อสร้างบ่อหมักขยะอินทรีย์ระดับครัวเรือนในพื้นที่เป้าหมาย ๔. ประชาสัมพันธ์ผลการดำเนินงานของโครงการ
<p>๘.๗ กิจกรรมหลักที่ ๗ สนับสนุนการใช้พลังงานทดแทน</p> <p>งบประมาณ : ๑๐,๙๐๐,๐๐ บาท</p> <p>งบพัฒนาจังหวัด : - บาท</p> <p>งบกรม/กระทรวง : -</p> <p>งบองค์กรปกครองส่วนท้องถิ่น : ๑๐,๙๐๐,๐๐ บาท</p> <p>- งบประมาณปี ๒๕๖๖ จำนวน ๑,๐๐๐,๐๐๐ บาท</p> <p>- งบประมาณปี ๒๕๖๗ จำนวน ๖,๙๐๐,๐๐๐ บาท</p> <p>- งบประมาณปี ๒๕๖๘ จำนวน ๑,๐๐๐,๐๐๐ บาท</p> <p>- งบประมาณปี ๒๕๖๙ จำนวน ๑,๐๐๐,๐๐๐ บาท</p> <p>- งบประมาณปี ๒๕๗๐ จำนวน ๑,๐๐๐,๐๐๐ บาท</p> <p>ผู้รับผิดชอบ : อำเภอเมืองยโสธร</p> <p>หน่วยงานที่เกี่ยวข้อง: อปท.</p>	<p>สนับสนุนให้องค์กรปกครองส่วนท้องถิ่นใช้พลังงานทดแทน</p> <p>งบ อปท.</p> <p>อำเภอป่าติ้ว</p> <ol style="list-style-type: none"> ๑. โครงการก่อสร้างแหล่งผลิตพลังงานแสงอาทิตย์ (โซลาร์เซลล์) งบประมาณ ๒,๐๐๐,๐๐๐ บาท ๒. ติดตั้งไฟฟ้าพลังงานแสงอาทิตย์ (โซลาร์เซลล์) งบประมาณ ๑,๐๐๐,๐๐๐ บาท ๓. โครงการติดตั้งระบบผลิตไฟฟ้าด้วยเซลล์แสงอาทิตย์ บนหลังคาอาคารเทศบาลตำบลป่าติ้ว งบประมาณ ๒,๔๐๐,๐๐๐ บาท ๔. โครงการขยายไฟฟ้าพลังงานแสงอาทิตย์ หมู่ ๑ และ ๗ งบประมาณ ๕๐๐,๐๐๐ บาท

หัวข้อ	รายละเอียด
	<p>ปีงบประมาณ ๒๕๖๘ งบ อปท. อำเภอป่าต้ว ๑.โครงการไฟฟ้าโซล่าเซลล์เพื่อการเกษตร งบประมาณ ๑,๕๐๐,๐๐๐ บาท ๒.โครงการขยายไฟฟ้าเพื่อการเกษตร งบประมาณ ๓๐๐,๐๐๐ บาท</p>
๙. หน่วยงานดำเนินการ	<ul style="list-style-type: none"> - สำนักงานพลังงานจังหวัดยโสธร - อำเภอทรายมูล/ทต.นาเวียง - อำเภอเมืองยโสธร - อำเภอป่าต้ว
๑๐. ระยะเวลาในการดำเนินโครงการ	ปีงบประมาณ ๒๕๖๖ - ๒๕๗๐
๑๑. งบประมาณ	<p>งบประมาณ ๑๕,๐๙๕,๒๘๐บาท - งบพัฒนาจังหวัด : ๑,๗๙๕,๒๘๐บาท - งบกรม/กระทรวง : - - งบองค์กรปกครองส่วนท้องถิ่น : ๑๓,๓๐๐,๐๐๐บาท</p>
๑๒. ผลผลิต (Output)	<ol style="list-style-type: none"> ๑. มีช่างด้านพลังงานประจำตำบล สามารถแนะนำการใช้ระบบเทคโนโลยีพลังงาน บำรุงรักษาอุปกรณ์และซ่อมแซมอุปกรณ์เบื้องต้นได้และนำความรู้ไปต่อยอดในบริหารจัดการด้านพลังงานภายในตำบลได้ ๒. ระบบผลิตแก๊สชีวภาพหมักขนาด ๑๐๐ ลูกบาศก์เมตร ๓. กลุ่มฯ มีรายได้เพิ่มขึ้นจากการประกอบอาชีพเตาหุงต้มประหยัดพลังงาน มีการประหยัดการใช้เชื้อเพลิงถ่านไม้สำหรับการหุงต้มเพิ่มขึ้นลดค่าใช้จ่ายต่อครัวเรือนและมีช่องทางการจัดจำหน่ายสินค้าเพิ่มมากขึ้น ๔. มีช่างเชื่อมโลหะที่มีความรู้ในการผลิตเตาชีวมวลในพื้นที่เพิ่มขึ้น ๕. มีช่างไฟฟ้า ที่มีความรู้ ความเข้าใจในระบบโซล่าเซลล์ขนาดเล็กและระบบโซล่าเซลล์ขนาดใหญ่ที่มีความซับซ้อนสูงเป็นอย่างดี เพิ่มขึ้น

หัวข้อ	รายละเอียด
๑. ชื่อโครงการ	สร้างขีดความสามารถด้านการบริหารจัดการ การเปลี่ยนแปลงสภาพภูมิอากาศ
๒. ชื่อแผนงาน	สร้างขีดความสามารถด้านการบริหารจัดการ การเปลี่ยนแปลงสภาพภูมิอากาศ
๓. แนวทางการพัฒนา	สร้างขีดความสามารถด้านการบริหารจัดการ การเปลี่ยนแปลงสภาพภูมิอากาศ
๔. ความสำคัญของโครงการ หลักการ และเหตุผล	การเปลี่ยนแปลงของสภาพภูมิอากาศโลก ที่มีสาเหตุหนึ่งมาจาก การเติบโตทางเศรษฐกิจทั้งทางด้านอุตสาหกรรม เกษตรกรรมสูงมาก การดำเนินกิจกรรมในทุกกิจกรรมมีการปล่อยก๊าซเรือนกระจกอยู่ตลอดเวลา ยิ่งจังหวัดที่มีการเติบโตทางเศรษฐกิจอย่างรวดเร็ว ปัญหาการปล่อยก๊าซเรือนกระจกก็ยิ่งทวีความรุนแรงมากขึ้น และการบุกรุกทำลายและการเสื่อมโทรมของทรัพยากรป่าไม้ ซึ่งเป็นแหล่งดูดซับก๊าซเรือนกระจกที่สำคัญที่สุด จึงส่งผลกระทบต่อระบบนิเวศความเป็นอยู่ของประชาชน โรคระบาดอุบัติใหม่ ภัยธรรมชาติ และภัยพิบัติอื่น ๆ ที่มีผลมาจากสภาวะโลกร้อน จึงจำเป็นที่จะต้องสร้างความรู้ความเข้าใจ และความตระหนักรู้เกี่ยวกับสาเหตุ และผลกระทบจากการเปลี่ยนแปลงสภาพภูมิอากาศ
๕. วัตถุประสงค์ของโครงการ	เพื่อส่งเสริมให้ประชาชนตระหนักถึงผลกระทบจากการเปลี่ยนแปลงสภาพภูมิอากาศ และนำมาปรับเปลี่ยนพฤติกรรมประจำวัน เพื่อลดผลกระทบจากการเปลี่ยนแปลงสภาพภูมิอากาศ
๖. ตัวชี้วัดความสำเร็จของโครงการ	ประชาชนในพื้นที่จังหวัดตระหนักถึงผลกระทบจากการเปลี่ยนแปลงสภาพภูมิอากาศ
๗. พื้นที่เป้าหมาย	พื้นที่จังหวัดยโสธร
๘. กิจกรรมหลัก	
๘.๒ กิจกรรมหลัก ๑ จัดระบบการขนส่งสาธารณะในเมืองเพื่อรับมือและปรับตัวต่อการเปลี่ยนแปลงตามสภาพภูมิอากาศ งบประมาณ : ๑๕,๕๐๐,๐๐๐ บาท งบพัฒนาจังหวัด : - บาท งบกรม/กระทรวง : ๑๕,๐๐๐,๐๐๐ บาท - งบประมาณปี ๒๕๖๖ จำนวน ๕,๐๐๐,๐๐๐ บาท - งบประมาณปี ๒๕๖๗ จำนวน ๔,๐๐๐,๐๐๐ บาท - งบประมาณปี ๒๕๖๘ จำนวน ๓,๐๐๐,๐๐๐ บาท - งบประมาณปี ๒๕๖๙ จำนวน ๒,๐๐๐,๐๐๐ บาท - งบประมาณปี ๒๕๗๐ จำนวน ๑,๐๐๐,๐๐๐ บาท งบองค์กรปกครองส่วนท้องถิ่น : ๕๐๐,๐๐๐ บาท - งบประมาณปี ๒๕๖๖ จำนวน ๑๐๐,๐๐๐ บาท - งบประมาณปี ๒๕๖๗ จำนวน ๑๐๐,๐๐๐ บาท - งบประมาณปี ๒๕๖๘ จำนวน ๑๐๐,๐๐๐ บาท - งบประมาณปี ๒๕๖๙ จำนวน ๑๐๐,๐๐๐ บาท - งบประมาณปี ๒๕๗๐ จำนวน ๑๐๐,๐๐๐ บาท ผู้รับผิดชอบ: เทศบาลเมืองยโสธร	เพื่อส่งเสริมให้ประชาชนตระหนักถึงผลกระทบจากการเปลี่ยนแปลงสภาพภูมิอากาศ และปรับเปลี่ยนพฤติกรรมเกี่ยวกับการใช้ทรัพยากรธรรมชาติและสิ่งแวดล้อม

หัวข้อ	รายละเอียด
หน่วยงานที่เกี่ยวข้อง: -	
๙. หน่วยดำเนินงาน	สนง.ทสจ.ยส
๑๐. ระยะเวลาในการดำเนินงาน	ปีงบประมาณ ๒๕๖๖ - ๒๕๗๐
๑๑. งบประมาณ	งบประมาณ ๑๕,๕๐๐,๐๐๐ บาท - งบพัฒนาจังหวัด : - - งบกรม/กระทรวง : ๑๕,๐๐๐,๐๐๐ บาท - งบองค์กรปกครองส่วนท้องถิ่น : ๕๐๐,๐๐๐ บาท
๑๒. ผลผลิต (output)	ประชาชนในพื้นที่จังหวัดมีความรู้ความเข้าใจและตระหนักถึงผลกระทบจากการเปลี่ยนแปลงสภาพภูมิอากาศ
๑๓. ผลที่คาดว่าจะได้รับ (outcome)	ประชาชนมีความตระหนักถึงผลกระทบจากการเปลี่ยนแปลงสภาพภูมิอากาศ และปรับเปลี่ยนพฤติกรรมเกี่ยวกับการใช้ทรัพยากรธรรมชาติ และสิ่งแวดล้อม

รายการตรวจสอบการดำเนินการตามพระราชกฤษฎีกาว่าด้วยการบริหารงานเชิงพื้นที่แบบบูรณาการ พ.ศ. ๒๕๖๕
จังหวัดยโสธร

การดำเนินการ	ดำเนินการแล้ว	ไม่ได้ดำเนินการ
๑) สำรวจความคิดเห็นของประชาชนในท้องถิ่นในจังหวัดด้วยวิธีหนึ่งวิธีใด ดังต่อไปนี้ <ul style="list-style-type: none"> <input checked="" type="checkbox"/> มอบให้ส่วนราชการ หน่วยงานของรัฐ สถาบันการศึกษา หรือบุคคลอื่นใด ทำการศึกษาสำรวจความคิดเห็นของประชาชนในจังหวัด <input checked="" type="checkbox"/> มอบให้ฝ่ายเลขานุการ ก.บ.จ. ดำเนินการหรือร่วมกับหน่วยงานอื่นทำการศึกษาสำรวจความคิดเห็นของประชาชนในจังหวัด <input type="checkbox"/> มอบให้ฝ่ายเลขานุการ ก.บ.จ. ดำเนินการสำรวจความคิดเห็นของประชาชนในจังหวัด โดยการสำรวจผ่านระบบออนไลน์ <input type="checkbox"/> แต่งตั้งคณะอนุกรรมการของ ก.บ.จ. ขึ้นคณะหนึ่ง ทำหน้าที่ประสานงานเพื่อให้ได้ข้อมูลความคิดเห็นของประชาชนในจังหวัด <input type="checkbox"/> ดำเนินการอื่นตามที่ ก.บ.จ. เห็นสมควร โดยดำเนินการ..... 	✓	
๒) จัดประชุมหรือร่วมกันกับหัวหน้าส่วนราชการที่มีสถานที่ตั้งทำการอยู่ในจังหวัดหรือมีเขตอำนาจหน้าที่ในจังหวัดไม่ว่าจะเป็นราชการบริหารส่วนภูมิภาคหรือราชการบริหารส่วนกลาง หัวหน้าหน่วยงานที่เป็นรัฐวิสาหกิจและหน่วยงานอื่นของรัฐบรรดาที่มีสถานที่ตั้งทำการอยู่ในจังหวัดหรือมีเขตอำนาจหน้าที่ในจังหวัด ผู้บริหารท้องถิ่นทั้งหมดในจังหวัด รวมทั้งผู้แทนภาคประชาสังคม และผู้แทนภาคธุรกิจเอกชน เพื่อรับฟังความคิดเห็นเกี่ยวกับแผนพัฒนาจังหวัด ตามมาตรา ๕๓/๑ แห่งพระราชบัญญัติระเบียบบริหารราชการแผ่นดิน พ.ศ. ๒๕๓๔ ซึ่งแก้ไขเพิ่มเติมโดยพระราชบัญญัติระเบียบบริหารราชการแผ่นดิน (ฉบับที่ ๗) พ.ศ. ๒๕๕๐ และ มาตรา ๒๔ ของพระราชกฤษฎีกาว่าด้วยการบริหารงานเชิงพื้นที่แบบบูรณาการ พ.ศ. ๒๕๖๕	✓	
๓) การประชุมของ ก.บ.จ. เพื่อจัดทำและเห็นชอบแผนพัฒนาจังหวัดตามพระราชกฤษฎีกาว่าด้วยการบริหารงานเชิงพื้นที่แบบบูรณาการ พ.ศ. ๒๕๖๕ และนโยบาย หลักเกณฑ์ และวิธีการที่ ก.น.บ. กำหนด	✓	

ข้าพเจ้าขอรับรองว่า ข้อความดังกล่าวข้างต้นเป็นความจริงทุกประการ ทั้งนี้ได้แนบรายงานการประชุมคณะกรรมการบริหารงานจังหวัดแบบบูรณาการ (ก.บ.จ.) มาพร้อมนี้ด้วย



(ลงชื่อ).....

(นายวิรุจ วิชัยบุญ)

ผู้ว่าราชการจังหวัดยโสธร

สรุปผลการทบทวนแผนพัฒนาจังหวัด/กลุ่มจังหวัด(พ.ศ. ๒๕๖๖ – ๒๕๗๐)
ฉบับทบทวน ประจำปีงบประมาณ พ.ศ. ๒๕๖๗

หัวข้อ	แผนพัฒนาจังหวัด (พ.ศ. ๒๕๖๖ - ๒๕๗๐) (เสนอในปีงบประมาณ พ.ศ. ๒๕๖๖)	แผนพัฒนาจังหวัด (พ.ศ. ๒๕๖๖-๒๕๗๐) ฉบับทบทวน ประจำปีงบประมาณ พ.ศ. ๒๕๖๗	เหตุผลของการ ปรับเปลี่ยน
เป้าหมายการพัฒนา	<p>๑. ผลิตภัณฑ์มวลรวมของ จังหวัด (GPP) เพิ่มขึ้น</p> <p>๒. ประชาชนมีคุณภาพชีวิตที่ดี เพิ่มขึ้น</p>	<p>๑. ผลิตภัณฑ์มวลรวมของ จังหวัด (GPP) เพิ่มขึ้น</p> <p>๒. ประชาชนมีคุณภาพชีวิตที่ดี เพิ่มขึ้น</p>	-
ตัวชี้วัดความสำเร็จ ตามเป้าหมาย การพัฒนา	<p>๑. ผลิตภัณฑ์มวลรวมของ จังหวัด (GPP) เพิ่มขึ้น</p> <p>๑.๑ อัตราการขยายตัวของ GPP ที่เพิ่มขึ้น (เพิ่มขึ้นร้อยละ ๒ ปี)</p> <p>๑.๑.๑ อัตราการ ขยายตัวของ GPP ภาคเกษตรที่ เพิ่มขึ้น (เพิ่มขึ้นร้อยละ ๒/ปี)</p> <p>๑.๑.๒ อัตราการ ขยายตัวของ GPP นอกภาคเกษตร เพิ่มขึ้นที่เพิ่มขึ้น (เพิ่มขึ้นร้อยละ ๒/ปี)</p> <p>๑.๒ ร้อยละที่เพิ่มขึ้นของ รายได้จากการท่องเที่ยว (เพิ่มขึ้น ร้อยละ ๒/ปี)</p> <p>๑.๓ ร้อยละที่เพิ่มขึ้นของ ผลิตภาพแรงงาน (เพิ่มขึ้นร้อยละ ๓/ปี)</p>	<p>๑. ผลิตภัณฑ์มวลรวมของ จังหวัด (GPP) เพิ่มขึ้น</p> <p>๑.๑ อัตราการขยายตัวของ GPP ที่เพิ่มขึ้น (เพิ่มขึ้นร้อยละ ๒.๕/ปี)</p> <p>๑.๑.๑ อัตราการ ขยายตัวของ GPP ภาคเกษตรที่ เพิ่มขึ้น (เพิ่มขึ้นร้อยละ ๓.๕/ปี)</p> <p>๑.๑.๒ อัตราการ ขยายตัวของ GPP นอกภาคเกษตร เพิ่มขึ้นที่เพิ่มขึ้น (เพิ่มขึ้นร้อยละ ๒/ปี)</p> <p>๑.๒ ร้อยละที่เพิ่มขึ้นของ รายได้จากการท่องเที่ยว (เพิ่มขึ้น ร้อยละ ๖/ปี ในปี ๒๕๖๓ - ๒๕๖๕)</p> <p>๑.๓ ร้อยละที่เพิ่มขึ้นของ ผลิตภาพแรงงาน (เพิ่มขึ้นร้อยละ ๓/ปี)</p>	-

หัวข้อ	แผนพัฒนาจังหวัด/กลุ่มจังหวัด (พ.ศ. ๒๕๖๑ - ๒๕๖๕) (เสนอในปีงบประมาณ พ.ศ. ๒๕๖๓)	แผนพัฒนาจังหวัด/กลุ่มจังหวัด (พ.ศ. ๒๕๖๑-๒๕๖๕) (ฉบับทบทวน)	เหตุผลของการ ปรับเปลี่ยน
	<p>๒. ประชาชนมีคุณภาพชีวิตที่ดีเพิ่มขึ้น</p> <p>๒.๑ ร้อยละที่ลดลงของครัวเรือนยากจน (ลดลงร้อยละ ๕)</p> <p>๒.๒ ร้อยละที่เพิ่มขึ้นของสัดส่วนผู้อยู่ในระบบประกันสังคม (เพิ่มขึ้นร้อยละ ๕/ปี)</p> <p>๒.๓ ร้อยละที่เพิ่มขึ้นของค่าเฉลี่ย O-Net ม.๓ (ร้อยละ ๓/ปี)</p> <p>๒.๔ จำนวนพื้นที่สีเขียวเพิ่มขึ้น ๑,๐๐๐ ไร่/ปี</p> <p>๒.๕ ร้อยละที่เพิ่มขึ้นของฟาร์มที่ได้รับรองมาตรฐาน (เพิ่มขึ้นร้อยละ ๒.๕/ปี)</p> <p>๒.๖ พื้นที่ทำการเกษตรอินทรีย์ (เพิ่มขึ้นเป็น ๔๐๐,๐๐๐ ไร่ ใน ปี ๒๕๗๐)</p> <p>๒.๗ ร้อยละของจำนวนหมู่บ้าน/ชุมชน ที่ไม่มีปัญหาเสพติด ตามหลักเกณฑ์ที่สำนักงานป.ป.ส. กำหนด (เพิ่มขึ้นร้อยละ ๑/ปี)</p> <p>๒.๘ จำนวนการจัดกิจกรรมเพื่อส่งเสริมศิลปะ วัฒนธรรม ประเพณีของท้องถิ่น (เพิ่มขึ้นไม่น้อยกว่า ๔ ครั้ง/ปี)</p> <p>๒.๙ อายุค่าเฉลี่ยเมื่อแรกเกิดของคนโยโสธรเพิ่มขึ้น (ปี)</p>	<p>๒. ประชาชนมีคุณภาพชีวิตที่ดีเพิ่มขึ้น</p> <p>๒.๑ ร้อยละที่ลดลงของครัวเรือนยากจน (ลดลงร้อยละ ๕)</p> <p>๒.๒ ร้อยละที่เพิ่มขึ้นของสัดส่วนผู้อยู่ในระบบประกันสังคม (เพิ่มขึ้นร้อยละ ๕/ปี)</p> <p>๒.๓ ร้อยละที่เพิ่มขึ้นของค่าเฉลี่ย O-Net ม.๓ (ร้อยละ ๓/ปี)</p> <p>๒.๔ จำนวนพื้นที่สีเขียวเพิ่มขึ้น ๑,๐๐๐ ไร่/ปี</p> <p>๒.๕ ร้อยละที่เพิ่มขึ้นของฟาร์มที่ได้รับรองมาตรฐาน (เพิ่มขึ้นร้อยละ ๒.๕/ปี)</p> <p>๒.๖ พื้นที่ทำการเกษตรอินทรีย์ (เพิ่มขึ้นเป็น ๔๐๐,๐๐๐ ไร่ ใน ปี ๒๕๗๐)</p> <p>๒.๗ ร้อยละของจำนวนหมู่บ้าน/ชุมชน ที่ไม่มีปัญหาเสพติด ตามหลักเกณฑ์ที่สำนักงานป.ป.ส. กำหนด (เพิ่มขึ้นร้อยละ ๑/ปี)</p> <p>๒.๘ จำนวนการจัดกิจกรรมเพื่อส่งเสริมศิลปะ วัฒนธรรม ประเพณีของท้องถิ่น (เพิ่มขึ้นไม่น้อยกว่า ๔ ครั้ง/ปี)</p> <p>๒.๙ อายุค่าเฉลี่ยเมื่อแรกเกิดของคนโยโสธรเพิ่มขึ้น (ปี)</p>	<p>-</p>

<p>ประเด็นการพัฒนา</p>	<p>๑ : ส่งเสริมเกษตรกรอินทรีย์ครบวงจรและได้มาตรฐาน</p> <p>๒ : ส่งเสริมภูมิปัญญาท้องถิ่น วัฒนธรรม ประเพณีและการค้า การท่องเที่ยว</p> <p>๓ : ยกระดับคุณภาพชีวิต เสริมสร้างความเข้มแข็งและความมั่นคงของครอบครัว ชุมชน และสังคม</p> <p>๔ : อนุรักษ์ ฟื้นฟู พัฒนา ทรัพยากรธรรมชาติและสิ่งแวดล้อม</p>	<p>๑ : ส่งเสริมเกษตรกรอินทรีย์ครบวงจรและได้มาตรฐาน</p> <p>๒ : ส่งเสริมภูมิปัญญาท้องถิ่น วัฒนธรรม ประเพณีและการค้า การท่องเที่ยว</p> <p>๓ : ยกระดับคุณภาพชีวิต เสริมสร้างความเข้มแข็งและความมั่นคงของครอบครัว ชุมชน และสังคม</p> <p>๔ : อนุรักษ์ ฟื้นฟู พัฒนา ทรัพยากรธรรมชาติและสิ่งแวดล้อม</p>	<p>-</p>
-------------------------------	---	---	----------
