



แผนพัฒนาจังหวัดยโสธร
(พ.ศ. ๒๕๖๖ - ๒๕๗๐) ฉบับทบทวน
ประจำปีงบประมาณ พ.ศ. ๒๕๖๙



สำนักงานจังหวัดยโสธร
กลุ่มงานยุทธศาสตร์และข้อมูลเพื่อการพัฒนาจังหวัด
โทรศัพท์/โทรสาร ๐ ๔๕๗๑ ๕๕๒๓

สารบัญ

เรื่อง	หน้า
๑. บทสรุปผู้บริหาร	๑
๒. ความสอดคล้องกับแผน ๓ ระดับ ตามนโยบายของมตคณະรัฐมนตรี เมื่อวันที่ ๔ ธันวาคม ๒๕๖๐ และสรุปสาระสำคัญของแผนพัฒนาจังหวัด	๒
๓. สาระสำคัญของแผนพัฒนาจังหวัด (พ.ศ. ๒๕๖๖ - ๒๕๗๐)	๙
๓.๑ ข้อมูลเพื่อการพัฒนา	๙
๓.๑.๑ ข้อมูลพื้นฐานทางกายภาพ	๙
๓.๑.๒ ข้อมูลเชิงเปรียบเทียบ	๑๙
๑) ด้านเศรษฐกิจ	
๒) ด้านสังคมและความมั่นคง	
๓) ด้านทรัพยากรธรรมชาติและสิ่งแวดล้อม	
๓.๑.๓ ประเด็นปัญหาและความต้องการเชิงพื้นที่	๗๐
๓.๑.๔ ผลการพัฒนาและแก้ไขปัญหาจังหวัดในช่วงที่ผ่านมา	๗๒
๓.๒ ประเด็นการพัฒนา	๘๕
๓.๒.๑ บทวิเคราะห์	๘๕
๓.๒.๒ เป้าหมายการพัฒนาจังหวัด	๑๒๒
๓.๒.๓ ตัวชี้วัดความสำเร็จตามเป้าหมายการพัฒนาจังหวัด	๑๒๒
๓.๒.๔ ประเด็นการพัฒนาของจังหวัด	๑๒๔
๑) ประเด็นการพัฒนา	
๒) วัตถุประสงค์	
๓) เป้าหมายและตัวชี้วัด	
๔) แนวทางการพัฒนา	
๕) แผนงานและโครงการสำคัญ	
๕.๑) แผนงาน	
๕.๒) โครงการสำคัญ	
(แบบฟอร์มสรุปแผนงาน/โครงการสำคัญของจังหวัด (แบบ จ.๑) และแบบฟอร์มโครงการแบบย่อ (Project Brief) (แบบ จ.๑-๑))	
ภาคผนวก ก. รายงานตรวจสอบการดำเนินการตามพระราชกฤษฎีกาว่าด้วยการบริหารงาน เชิงพื้นที่แบบบูรณาการ พ.ศ. ๒๕๖๕	
ภาคผนวก ข. สรุปผลการทบทวนแผนพัฒนาจังหวัด (พ.ศ. ๒๕๖๖ - ๒๕๗๐) ฉบับทบทวน ประจำปีงบประมาณ พ.ศ. ๒๕๖๙	

๑. บทสรุปผู้บริหาร

จังหวัดยโสธร โดยคณะกรรมการบริหารงานจังหวัดแบบบูรณาการ (ก.บ.จ.) ได้จัดทำแผนพัฒนาจังหวัดยโสธร (พ.ศ. ๒๕๖๖ - ๒๕๗๐) ฉบับทบทวน ประจำปีงบประมาณ พ.ศ. ๒๕๖๙ ตามนโยบายหลักเกณฑ์ และวิธีการจัดทำแผนพัฒนาจังหวัดและกลุ่มจังหวัด ประจำปีงบประมาณ (พ.ศ. ๒๕๖๘ - ๒๕๗๐) ฉบับทบทวน ประจำปีงบประมาณ พ.ศ. ๒๕๖๙ ที่คณะกรรมการนโยบายการบริหารงานเชิงพื้นที่แบบบูรณาการ (ก.น.บ) กำหนด โดยได้แต่งตั้งคณะอนุกรรมการและคณะทำงานฯ ขึ้นมาดำเนินการ รวมทั้งได้นำข้อสังเกตของคณะกรรมการวิสามัญพิจารณา ร่างพระราชบัญญัติงบประมาณรายจ่ายประจำปีงบประมาณ พ.ศ. ๒๕๖๗ ทั้งของ สภาผู้แทนราษฎร และวุฒิสภา และข้อมูลอื่น ๆ ที่เกี่ยวข้อง นำมาใช้ประกอบการพิจารณาจัดทำแผนพัฒนาจังหวัดด้วย ซึ่งแผนพัฒนาจังหวัดยโสธร (พ.ศ. ๒๕๖๘ - ๒๕๗๐) ฉบับทบทวน ประจำปีงบประมาณ พ.ศ. ๒๕๖๙ ได้ผ่านการประชุมปรึกษาหารือร่วมกันเพื่อรับฟังความคิดเห็นกับบุคคลจากภาคส่วนต่าง ๆ ในจังหวัดเรียบร้อยแล้ว โดยสรุปสาระสำคัญได้ดังนี้

๑.๑ เป้าหมายการพัฒนา

“ยโสธรเมืองเกษตรอินทรีย์ เมืองแห่งวิถีอีสาน”

๑.๒ ตัวชี้วัดความสำเร็จตามเป้าหมายการพัฒนา

- ๑) ผลผลิตมวลรวมของจังหวัด (GPP) เพิ่มขึ้น
- ๒) ประชาชนมีคุณภาพชีวิตที่ดีเพิ่มขึ้น

๑.๓ ประเด็นการพัฒนาของจังหวัด/แนวทางการพัฒนา/โครงการ/กิจกรรมหลัก/งบประมาณ

ประเด็นการพัฒนาที่ ๑ : ส่งเสริมเกษตรอินทรีย์ครบวงจรและได้มาตรฐาน

จำนวน ๑๐ แนวทางพัฒนา ๕๒ โครงการ ๑๐๙ กิจกรรมหลัก
งบประมาณ ๑,๘๐๒,๘๕๒,๖๒๘ บาท

ประเด็นการพัฒนาที่ ๒ : ส่งเสริมภูมิปัญญาท้องถิ่น วัฒนธรรมประเพณี และการค้าการท่องเที่ยว

จำนวน ๗ แนวทางพัฒนา ๒๗ โครงการ ๖๘ กิจกรรมหลัก
งบประมาณ ๑๑,๒๘๔,๙๙๔,๔๗๕ บาท

ประเด็นการพัฒนาที่ ๓ : ยกระดับคุณภาพชีวิต เสริมสร้างความเข้มแข็งและความมั่นคงของครอบครัว ชุมชน และสังคม

จำนวน ๖ แนวทางพัฒนา ๔๒ โครงการ ๗๘ กิจกรรมหลัก
งบประมาณ ๑๑,๒๑๖,๖๕๓,๑๘๑ บาท

ประเด็นการพัฒนาที่ ๔ : อนุรักษ์ ฟื้นฟู พัฒนา ทรัพยากรธรรมชาติและสิ่งแวดล้อม

จำนวน ๕ แนวทางพัฒนา ๕ โครงการ ๕๖ กิจกรรมหลัก
งบประมาณ ๑๘,๙๔๗,๖๙๘,๔๖๗ บาท

รวมทั้งสิ้น ๒๘ แนวทางพัฒนา ๑๒๖ โครงการ ๓๑๑ กิจกรรมหลัก งบประมาณ ๔๓,๒๕๑,๙๕๕,๗๕๑ บาท

๒. ความสอดคล้องกับแผน ๓ ระดับ ตามนัยยะของมติคณะรัฐมนตรี เมื่อวันที่ ๔ ธันวาคม ๒๕๖๐ และสรุปสาระสำคัญของแผนพัฒนาจังหวัดยโสธร

แผนระดับ ๑	<p>ยุทธศาสตร์ชาติ ด้านการสร้างโอกาสและความเสมอภาคทางสังคม</p> <ul style="list-style-type: none"> เป้าหมาย เพิ่มขีดความสามารถของชุมชนท้องถิ่นในการพัฒนา การพึ่งตนเองและการจัดการตนเอง เพื่อสร้างสังคมคุณภาพ ประเด็น การเสริมสร้างพลังทางสังคม <ul style="list-style-type: none"> - ประเด็นย่อย 	<p>ยุทธศาสตร์ชาติ(รอง).....(ถ้ามี)</p> <ul style="list-style-type: none"> เป้าหมาย ประเด็น - ประเด็นย่อย
------------	--	--



<p>แผนระดับ ๒ (ให้กรอกเฉพาะแผนที่สอดคล้อง แต่อย่างน้อยต้องระบุความสอดคล้องกับแผนแม่บทฯ และแผนพัฒนาเศรษฐกิจและสังคมแห่งชาติ)</p>	<p>แผนแม่บทภายใต้ยุทธศาสตร์ชาติ ประเด็น พลังทางสังคม</p> <ul style="list-style-type: none"> เป้าหมายประเด็นของแผนแม่บทฯ ทุกภาคส่วนมีส่วนร่วมในการพัฒนาสังคมเพิ่มขึ้น แผนย่อยของแผนแม่บทฯ เสริมสร้างทุนทางสังคม <ul style="list-style-type: none"> - เป้าหมายแผนย่อย ภาศีกการพัฒนามีบทบาทในการพัฒนาสังคมมากขึ้นอย่างต่อเนื่อง - แนวทางการพัฒนา <p><i>*หมายเหตุ เลือกประเด็นหลักได้ ๑ ประเด็น</i></p>	<p>แผนแม่บทภายใต้ยุทธศาสตร์ชาติ ประเด็น ... (รอง) ... (ถ้ามี)</p> <ul style="list-style-type: none"> เป้าหมายประเด็นของแผนแม่บทฯ แผนย่อยของแผนแม่บทฯ <ul style="list-style-type: none"> - เป้าหมายแผนย่อย - แนวทางการพัฒนา 	<p>แผนพัฒนาเศรษฐกิจและสังคมแห่งชาติ ฉบับที่ ๑๓</p> <ul style="list-style-type: none"> หมวดหมู่ที่ 1 ไทยเป็นประเทศชั้นนำด้านสินค้าเกษตรและเกษตรแปรรูปมูลค่าสูง หมวดหมู่ที่ 2 ไทยเป็นจุดหมายของการท่องเที่ยวที่เน้นคุณภาพและความยั่งยืน <ul style="list-style-type: none"> หมวดหมู่ที่ 9 ไทยมีความยากจนข้ามรุ่นลดลง และมีความคุ้มครองทางสังคมที่เพียงพอเหมาะสม หมวดหมู่ที่ 10 ไทยมีเศรษฐกิจหมุนเวียนและสังคมคาร์บอนต่ำ หมวดหมู่ที่ 12 ไทยมีกำลังคนสมรรถนะสูง มุ่งเรียนรู้อย่างต่อเนื่อง ตอบโจทย์การพัฒนา แห่งอนาคต 	<p>นโยบายและแผนระดับชาติ ว่าด้วยความมั่นคงแห่งชาติ</p> <ul style="list-style-type: none"> นโยบายความมั่นคงแห่งชาติที่ แผนระดับชาติว่าด้วยความมั่นคงแห่งชาติ รองรับนโยบายที่
--	--	--	---	--



<p>แผนระดับ ๓ (ให้กรอกเฉพาะแผนที่สอดคล้อง แต่อย่างน้อยต้องระบุความสอดคล้องกับแผนพัฒนาภาค)</p>	<p>เป้าหมายและแนวทางการ แผนพัฒนาภาค เป้าหมายการพัฒนาภาค “ ศูนย์กลางเศรษฐกิจของอนุภูมิภาค ลุ่มแม่น้ำโขง”</p>	<p>แผน..... ของ(ชื่อหน่วยงาน).....</p> <p>.....</p> <p>.....</p> <p>(โปรดอธิบายว่ามีความสอดคล้องและเชื่อมโยงกันอย่างไร)</p>	<p>แผน..... ของ(ชื่อหน่วยงาน).....</p> <p>.....</p> <p>.....</p> <p>(โปรดอธิบายว่ามีความสอดคล้องและเชื่อมโยงกันอย่างไร)</p>	<p>แผน..... ของ(ชื่อหน่วยงาน).....</p> <p>.....</p> <p>.....</p> <p>(โปรดอธิบายว่ามีความสอดคล้องและเชื่อมโยงกันอย่างไร)</p>	<p>แผน..... ของ(ชื่อหน่วยงาน).....</p> <p>.....</p> <p>.....</p> <p>(โปรดอธิบายว่ามีความสอดคล้องและเชื่อมโยงกันอย่างไร)</p>
--	--	---	---	---	---

<p>แผนระดับ ๓ (ต่อ)</p>	<p>แนวทางการพัฒนา</p> <p>๑. พัฒนาภาคเกษตรด้วยเทคโนโลยีสมัยใหม่มุ่งสู่ฐานเศรษฐกิจชีวภาพที่มีมูลค่าสูง</p> <p>๒. บริหารจัดการน้ำให้เพียงพอเพื่อรองรับการพัฒนาเมืองและกิจกรรมทางเศรษฐกิจ</p> <p>๓. พัฒนาผลิตภัณฑ์พื้นถิ่นไปสู่มาตรฐานสากลเพื่อสร้างเศรษฐกิจในชุมชน</p> <p>๔. พัฒนาและส่งเสริมการท่องเที่ยวหลักและแหล่งท่องเที่ยวชุมชนให้ได้มาตรฐานเพื่อสร้างรายได้ให้กับชุมชน</p> <p>๕. ยกระดับคุณภาพชีวิตของคนทุกช่วงวัยให้ได้มาตรฐานและแก้ปัญหาความยากจนให้กับผู้มีรายได้น้อยเพื่อลดความเหลื่อมล้ำทางสังคม</p> <p>(ซึ่งมีความสอดคล้องกับเป้าหมายและแนวทางการพัฒนาของจังหวัด)</p>				
-----------------------------	--	--	--	--	--



<p>เป้าหมายการ พัฒนาจังหวัด ๒๐ ปี</p>	<p>“เมืองเกษตรอินทรีย์ครบวงจร ยโสธรอยู่ดีกินดี ประเพณีอีสานยั่งยืน”</p>
---	---



สาระสำคัญ แผนพัฒนาจังหวัด	เป้าหมายการพัฒนาจังหวัด ยโสธรเมืองเกษตรอินทรีย์ เมืองแห่งวิถีอีสาน	ตัวชี้วัดความสำเร็จตามเป้าหมายการพัฒนาจังหวัด (ให้ระบุทั้งตัวชี้วัดและค่าเป้าหมาย) ๑. ผลิตภัณฑ์มวลรวมของจังหวัด (GPP) เพิ่มขึ้น ร้อยละ ๒ ๒. ประชาชนมีคุณภาพชีวิตที่ดีเพิ่มขึ้น ร้อยละ ๒
--------------------------------------	--	--



ประเด็นการพัฒนา จังหวัด	๑. ส่งเสริมเกษตรอินทรีย์ครบวงจร และได้มาตรฐาน	๒. ส่งเสริมภูมิปัญญาท้องถิ่น วัฒนธรรม ประเพณีและการค้าการท่องเที่ยว	๓. ยกระดับคุณภาพชีวิต เสริมสร้างความเข้มแข็ง และความมั่นคงของครอบครัว ชุมชน และสังคม	๔. อนุรักษ์ ฟื้นฟู พัฒนา ทรัพยากรธรรมชาติและสิ่งแวดล้อม
------------------------------------	--	--	---	--



แผนงาน	<p>๑. พัฒนาระบบสารสนเทศด้านการเกษตรและการจัดการฟาร์ม</p> <p>๒. การพัฒนาโครงสร้างพื้นฐานด้านเกษตรอย่างสมดุลและยั่งยืน</p> <p>๓. ส่งเสริม พัฒนาและยกระดับศักยภาพเกษตรกร /กลุ่มเกษตรกร Smart Farmer/Young Farmer และอาสาสมัครเกษตรกร</p> <p>๔. ส่งเสริมการพัฒนาเทคโนโลยีและนวัตกรรมเพื่อเพิ่มประสิทธิภาพการผลิตสินค้า</p> <p>๕. ส่งเสริม พัฒนาและยกระดับ การรับรองเกษตรปลอดภัยและเกษตรอินทรีย์ ให้ได้รับรองมาตรฐาน</p> <p>๖. เพิ่มความหลากหลายในการผลิตสินค้าเกษตร</p> <p>๗. ส่งเสริมการอนุรักษ์และพัฒนาแหล่งพันธุกรรม พันธุ์พืช พันธุ์สัตว์ที่เป็นอัตลักษณ์พื้นถิ่นและเชิงเศรษฐกิจ</p>	<p>๑. พัฒนาและยกระดับแหล่งท่องเที่ยวให้ได้มาตรฐาน</p> <p>๒. พัฒนาโครงสร้างพื้นฐานเชื่อมโยงสู่แหล่งท่องเที่ยวให้ได้มาตรฐาน</p> <p>๓. พัฒนาและยกระดับบุคลากรด้านการท่องเที่ยวและบริการ</p> <p>๔. ส่งเสริมพัฒนาและยกระดับสินค้าภูมิปัญญาทางวัฒนธรรมสินค้า OTOP สินค้าชุมชน และผลิตภัณฑ์ชุมชนให้ได้รับมาตรฐาน</p> <p>๕. ส่งเสริมภูมิปัญญาท้องถิ่น วัฒนธรรมประเพณีให้เกิดความยั่งยืน</p> <p>๖. ส่งเสริมพัฒนาและยกระดับระบบสารสนเทศและการประชาสัมพันธ์ทางการตลาดด้านการท่องเที่ยวและบริการในทุกช่องทาง</p>	<p>๑. ยกระดับคุณภาพชีวิตลดความเหลื่อมล้ำทางสังคมและเสริมสร้างชุมชนสู่ความเข้มแข็ง</p> <p>๒. ยกระดับมาตรฐานการศึกษาสู่ความเป็นเลิศ</p> <p>๓. พัฒนาและเสริมสร้างศักยภาพคนตลอดช่วงชีวิต</p> <p>๔. สร้างความรอบรู้ด้านสุขภาพและการป้องกันควบคุมปัจจัยเสี่ยงที่คุกคามสุขภาพ</p> <p>๕. ยกระดับคุณภาพชีวิตเพื่อเพิ่มโอกาสและทางเลือกในการประกอบอาชีพ</p> <p>๖. เพิ่มศักยภาพในการรักษาความมั่นคงภายในและความปลอดภัยในชีวิตและทรัพย์สิน</p>	<p>๑. เพิ่มประสิทธิภาพการบริหารจัดการทรัพยากรธรรมชาติและสิ่งแวดล้อม</p> <p>๒. เพิ่มประสิทธิภาพการบริหารจัดการทรัพยากรสัตว์น้ำแบบบูรณาการและชุมชนมีส่วนร่วม</p> <p>๓. เพิ่มประสิทธิภาพการบริหารจัดการน้ำอย่างบูรณาการ</p> <p>๔. เพิ่มประสิทธิภาพการบริหารจัดการด้านพลังงาน</p> <p>๕. สร้างขีดความสามารถด้านบริหารจัดการการเปลี่ยนแปลงสภาพภูมิอากาศ</p>
---------------	--	--	--	---

	๘. ส่งเสริมการพัฒนาเทคโนโลยีและนวัตกรรมในการเพิ่มมูลค่า ๙. ส่งเสริมการพัฒนาผลิตภัณฑ์เพื่อสุขภาพและการแพทย์ ๑๐. เพิ่มศักยภาพในการรับซื้อ/การจำหน่ายและส่งเสริมการแปรรูปเพิ่มมูลค่าการผลิตสินค้าเกษตรปลอดภัยและเกษตรอินทรีย์ ๑๑. ส่งเสริมการตลาดและช่องทางการจำหน่ายสมัยใหม่ทั้งในและต่างประเทศ ๑๒. ประชาสัมพันธ์และสร้างความตระหนักรู้ในการบริโภคสินค้าเกษตรปลอดภัยและเกษตรอินทรีย์ครบวงจร ๑๓. ส่งเสริมการท่องเที่ยวเชิงเกษตร ๑๔. ส่งเสริมการสร้างแบรนด์และเรื่องราว	๗. ส่งเสริมกิจกรรมเชิงสร้างสรรค์ด้านการท่องเที่ยวเพื่อสร้างความหลากหลายให้ดึงดูดความสนใจของนักท่องเที่ยว		
--	---	--	--	--



โครงการสำคัญ	๑. โครงการเพิ่มศักยภาพเกษตรกรรุ่นใหม่ (Young Smart Farmer) และเครือข่าย ๒. โครงการส่งเสริม พัฒนาและยกระดับศักยภาพการบริหารจัดการสินค้าเกษตรของเกษตรกรและสถาบันเกษตรกร ๓. โครงการอาหารกลางวันครบ ๕ หมู่ ๔. โครงการเสริมสร้างและพัฒนาศักยภาพกลุ่มยุวเกษตรกร ๕. โครงการส่งเสริมปลูกพืชอาหารสัตว์เพื่อเพิ่มประสิทธิภาพการอาหารสัตว์ และเพิ่มรายได้เกษตรกร	๑. โครงการพัฒนาปรับปรุงก่อสร้างแหล่งท่องเที่ยวจังหวัดยโสธร ๒. โครงการพัฒนาและปรับปรุงเส้นทางคมนาคมเพื่อเชื่อมโยงการท่องเที่ยว ๓. โครงการพัฒนาและยกระดับมาตรฐานทางสนับสนุนด้านคมนาคมและระบบโลจิสติกส์ ๔. โครงการพัฒนาและยกระดับการท่องเที่ยวโดยชุมชน ๕. โครงการยกระดับมาตรฐานสถาประกอบการด้านการท่องเที่ยวให้มีมาตรฐานสู่การเป็น Yasothon Go Green	๑. โครงการพัฒนาคุณภาพชีวิตเสริมสร้างครอบครัวและชุมชนสู่ความเข้มแข็งแบบพอเพียง ๒. โครงการเพิ่มโอกาสการเข้าถึงน้ำประปาของประชาชนในพื้นที่จังหวัดยโสธร ๓. โครงการพัฒนาโครงสร้างพื้นฐานเพื่อยกระดับคุณภาพชีวิตของประชาชน ๔. โครงการขยายผลองค์ความรู้โครงการอันเนื่องมาจากพระราชดำริสู่การปฏิบัติในระดับพื้นที่ของศูนย์เรียนรู้โครงการอันเนื่องมาจากพระราชดำริ ระดับอำเภอ	๑. โครงการการบริหารจัดการทรัพยากรธรรมชาติและสิ่งแวดล้อม ๒. โครงการการบริหารจัดการทรัพยากรสัตว์น้ำแบบบูรณาการและชุมชนแบบมีส่วนร่วม ๓. โครงการการบริหารจัดการน้ำอย่างบูรณาการ ๔. โครงการ บริหารจัดการพลังงานเพื่อความยั่งยืน ๕. โครงการการสร้างเสริมความตระหนักและปรับตัวต่อการเปลี่ยนแปลงสภาพภูมิอากาศ
---------------------	---	---	---	---

<p>โครงการสำคัญ (ต่อ)</p>	<p>๖. โครงการส่งเสริมการพัฒนาเทคโนโลยีและนวัตกรรมเพื่อเพิ่มประสิทธิภาพการผลิตสินค้า</p> <p>๗. โครงการส่งเสริมเทคโนโลยีและนวัตกรรมการผลิต</p> <p>๘. โครงการส่งเสริมอาชีพการเพาะเลี้ยงสัตว์น้ำในสถาบันเกษตรกร</p> <p>๙. โครงการการแปรรูปสินค้าและผลิตภัณฑ์จากไม้ไผ่</p> <p>๑๐. โครงการรณรงค์และประชาสัมพันธ์เกษตรกรอินทรีย์วิถียโสธร</p> <p>๑๑. โครงการส่งเสริมและพัฒนากระบวนการผลิตข้าวหอมมะลิอินทรีย์ให้ได้มาตรฐาน</p> <p>๑๒. โครงการส่งเสริมการปลูกพืชหลังฤดูทำนาเพื่อสร้างรายได้ให้เกษตรกร</p> <p>๑๓. โครงการเพิ่มประสิทธิภาพการผลิตมันสำปะหลัง</p> <p>๑๔. โครงการปลูกพืชปุ๋ยสดเพื่อปรับปรุงบำรุงดิน</p> <p>๑๕. โครงการส่งเสริม พัฒนา และยกระดับฟาร์มปศุสัตว์ ให้ได้มาตรฐาน</p> <p>๑๖. โครงการยกระดับสินค้าเกษตรปลอดภัยและเกษตรกรอินทรีย์มูลค่าสูง</p> <p>๑๗. โครงการจัดตั้งโรงงานอุตสาหกรรมผลิตปุ๋ยอินทรีย์-ชีวภาพ จังหวัดยโสธร</p> <p>๑๘. โครงการการผลิตและขยายถั่วลิสงเพื่อสร้างรายได้และพัฒนาการเกษตรในชุมชน</p> <p>๑๙. โครงการเพิ่มประสิทธิภาพการผลิตสินค้าเกษตรจังหวัดยโสธรการปลูกกล้วยเชิงการค้าระบบมาตรฐาน GAP</p>	<p>๖. โครงการพัฒนาผลิตภัณฑ์จากภูมิปัญญาท้องถิ่นให้ได้มาตรฐาน</p> <p>๗. โครงการส่งเสริมวัฒนธรรม ประเพณีตามวิถีอีสาน</p> <p>๘. โครงการประชาสัมพันธ์เผยแพร่ส่งเสริมการท่องเที่ยว วัฒนธรรมประเพณีท้องถิ่น</p> <p>๙. โครงการส่งเสริมและพัฒนาการประชาสัมพันธ์และกิจกรรมการท่องเที่ยวและกีฬาเชิงรุกเพื่อรองรับวิถีชีวิตปกติใหม่</p> <p>๑๐. โครงการการพัฒนาด้านการท่องเที่ยวและบริการ</p> <p>๑๑. โครงการส่งเสริมและประชาสัมพันธ์อัตลักษณ์ท้องถิ่น</p> <p>๑๒. โครงการประชาสัมพันธ์เผยแพร่ส่งเสริมภูมิปัญญาท้องถิ่นวัฒนธรรมประเพณี และการค้า การท่องเที่ยว</p> <p>๑๓. โครงการส่งเสริมการท่องเที่ยวจังหวัดยโสธร</p> <p>๑๔. โครงการส่งเสริมการตลาดและการประชาสัมพันธ์การท่องเที่ยวเชิงสร้างสรรค์ภายใต้อัตลักษณ์ของจังหวัดยโสธร</p> <p>๑๕. โครงการส่งเสริมการกีฬาเพื่อการท่องเที่ยว</p>	<p>๕. โครงการส่งเสริมพระพุทธศาสนาเพื่อพัฒนาคุณภาพชีวิต</p> <p>๖. โครงการส่งเสริมโครงการ หมู่บ้านรักษาศีล ๕ และ ส่งเสริมโครงการ วัด ประชา รัฐ สร้างสุข ด้วยแนวทาง ๕ ส</p> <p>๗. โครงการส่งเสริมและพัฒนาศักยภาพการศึกษาสู่ความเป็นเลิศ</p> <p>๘. โครงการส่งเสริมสุขภาพผู้สูงอายุและพัฒนาศักยภาพภาคีเครือข่ายแบบบูรณาการ</p> <p>๙. โครงการเสริมสร้างทักษะทางสมอง (Executive Function : EF) เด็กปฐมวัยผ่านหนังสือภาพนิทาน ชั้นดี สำหรับทีมพี่เลี้ยง (Coacher) ในชุมชน จังหวัดยโสธร</p> <p>๑๐. โครงการเฝ้าระวังป้องกันภาวะพลัดตกหกล้มในผู้สูงอายุ โดยกลไกชุมชนเป็นมิตรกับผู้สูงอายุ จังหวัดยโสธร ปีงบประมาณ พ.ศ. ๒๕๖๙</p> <p>๑๑. โครงการการสร้างความรู้ด้านสุขภาพและการป้องกันควบคุมปัจจัยเสี่ยงที่คุกคาม</p> <p>๑๒. โครงการ รู้ตน ลดเสี่ยง ลดโรคไม่ติดต่อเรื้อรัง และสร้างความรอบรู้ด้านสุขภาพ (Health Literacy NCDs) ในระดับชุมชน</p> <p>๑๓. โครงการส่งเสริมการบริหารจัดการประชากรเพื่อลดภาระของโรคติดต่อที่สำคัญจากสัตว์สู่คน</p> <p>๑๔. โครงการพัฒนาคุณภาพชีวิตเสริมสร้างทักษะอาชีพในกลุ่มแรงงานที่ขาดทักษะ</p>	
-------------------------------	--	--	---	--

<p>โครงการสำคัญ (ต่อ)</p>	<p>๒๐. โครงการเพิ่มประสิทธิภาพการผลิตสินค้าเกษตรพืชหลังนาจังหวัด การปลูกยางเชิงการค้า</p> <p>๒๑. โครงการส่งเสริมการผลิตแตงโมยโสธร เพื่อให้ได้การรับรองมาตรฐานเกษตรอินทรีย์ (Organic Thailand) และการขอรับรองมาตรฐานอินทรีย์</p> <p>๒๒. โครงการส่งเสริมการเลี้ยงไก่พื้นเมืองเพื่อสร้างอัตลักษณ์อาหารสู่ความเป็นเลิศจังหวัดยโสธร</p> <p>๒๓. โครงการเพิ่มศักยภาพเกษตรกรผู้เลี้ยงโคเนื้อพันธุ์พื้นเมืองจังหวัดยโสธร</p> <p>๒๔. โครงการส่งเสริมการเลี้ยงเป็ดไข่เพื่อสนับสนุนการผลิตอาหารอัตลักษณ์พื้นถิ่นจังหวัดยโสธร</p> <p>๒๕. โครงการยกระดับสินค้าประมงเกษตรปลอดภัยและเกษตรอินทรีย์มูลค่าสูง</p> <p>๒๖. โครงการส่งเสริมการผลิตกล้วยหอมทองเพื่อการค้า</p> <p>๒๗. โครงการส่งเสริมปลูกอ้อยเป็นวัตถุดิบอาหารโคขุน</p> <p>๒๘. โครงการบริหารจัดการเขตเกษตรเศรษฐกิจสำหรับสินค้าเกษตรที่สำคัญ (Zoning)</p> <p>๒๙. โครงการขับเคลื่อนงานบริการวิชาการสู่ชุมชน (Yasothon Development Model)</p> <p>๓๐. โครงการส่งเสริมการหยุดเผาในพื้นที่การเกษตร</p>		<p>๑๕. โครงการฝึกอบรมวิชาชีพระยะสั้นสำหรับผู้ต้องขัง ๑๒ สาขา</p> <p>๑๖. โครงการยกระดับผลิตภาพและพัฒนากำลังคนเพื่อสร้างความสามารถในการแข่งขันภาคอุตสาหกรรม</p> <p>๑๗. โครงการส่งเสริมการท่องเที่ยวเชิงธุรกิจ</p> <p>๑๘. โครงการพัฒนาบุคลากรรองรับอุตสาหกรรมโลจิสติกส์</p> <p>๑๙. โครงการพัฒนาศักยภาพวัยแรงงานรองรับการพัฒนาเศรษฐกิจ</p> <p>๒๐. โครงการยกระดับแรงงานไทยให้ได้มาตรฐานฝีมือแรงงานเพื่อรองรับการแข่งขัน</p> <p>๒๑. โครงการเพิ่มทักษะแรงงานนอกระบบและกลุ่มเป้าหมายเฉพาะเพื่อเพิ่มโอกาสในการประกอบอาชีพ</p> <p>๒๒. โครงการเตรียมความพร้อมศักยภาพแก่แรงงานไทยเพื่อไปทำงานต่างประเทศโดยถูกกฎหมาย</p> <p>๒๓. โครงการคนยโสธร อยู่ในสังคมดี มีงานทำ ห่างไกลยาเสพติด</p> <p>๒๔. โครงการการพัฒนาคุณภาพชีวิตผู้ผ่านศูนย์ฟื้นฟูสภาพผู้ติดยาเสพติด ภายใต้รูปแบบเฉพาะจังหวัดยโสธร</p> <p>๒๕. โครงการป้องกันและแก้ไขปัญหาเสพติด ทูปิ่นมเบอร์วันจังหวัดยโสธร</p> <p>๒๖. โครงการเพิ่มศักยภาพในการรักษาความมั่นคงภายในและความปลอดภัยในชีวิตและทรัพย์สิน</p>	
-------------------------------	--	--	---	--

	<p>๓๑. โครงการยกระดับการแปรรูปสินค้าเกษตรปลอดภัยและเกษตรอินทรีย์</p> <p>๓๒. โครงการส่งเสริมและพัฒนาศักยภาพการผลิตและการแปรรูปสมุนไพรอินทรีย์</p> <p>๓๓. โครงการส่งเสริมการปลูกหญ้าแฝงโกลาและพัฒนาอาชีพการผลิตหญ้าแห้ง</p> <p>๓๔. โครงการส่งเสริมและพัฒนาเพื่อยกระดับการแปรรูปสินค้าเกษตร</p> <p>๓๕. โครงการแปรรูปสินค้าเกษตรอุตสาหกรรม ๑ จังหวัด ๑ ชุมชน (One Province One Agro – Industrial Community : OPOAI-C)</p> <p>๓๖. โครงการพัฒนาด้านการตลาดสินค้าเกษตรปลอดภัยและเกษตรอินทรีย์</p> <p>๓๗. โครงการส่งเสริมการตลาดและช่องทางการจำหน่ายสมัยใหม่ทั้งในและต่างประเทศ</p> <p>๓๘. โครงการประชาสัมพันธ์สร้างการรับรู้เกษตรอินทรีย์ครบวงจรและได้มาตรฐาน</p>		<p>๒๗. โครงการสร้างการรับรู้ด้านกฎหมายสู่การอำนวยความสะดวกธุรกรรมในชุมชนอย่างยั่งยืน</p> <p>๒๘. โครงการพัฒนาศักยภาพพนักงานเจ้าหน้าที่ตามกฎหมายว่าด้วยการควบคุมน้ำมันเชื้อเพลิง</p>	
--	--	--	--	--

๓. สารสำคัญแผนพัฒนาจังหวัด (พ.ศ. ๒๕๖๖ – ๒๕๗๐)

๓.๑ ข้อมูลเพื่อการพัฒนาจังหวัดยโสธร

๓.๑.๑. ข้อมูลพื้นฐานทางกายภาพ

๑) ประวัติจังหวัดยโสธร

จังหวัดยโสธร เป็นดินแดนอันอุดมสมบูรณ์ริมฝั่งแม่น้ำชี ได้ชื่อว่าเมืองบังไฟ เป็นดินแดนที่มีอดีตอันล้ำค่าและยาวนานกว่า ๒๐๐ ปี มีประวัติความเป็นมาเกี่ยวพันกับเมืองหนองบัวลุมภูนครเขื่อนขันธ์กาบแก้วบัวบาน และเกี่ยวพันกับเมืองอุบลราชธานีโดยในเขตพื้นที่จังหวัดยโสธร ได้พบร่องรอยการตั้งถิ่นฐานของมนุษย์จากยุคประวัติศาสตร์ต่อเนื่องกันมาจนถึงยุคปัจจุบัน ชุมชนโบราณส่วนใหญ่ตั้งอยู่ในเขตทุ่งราบโล่งหรือบริเวณขอบชายทุ่ง ติดกับพื้นที่โคกและป่า ได้แก่ ชุมชนโบราณชายขอบทุ่งกุลาร้องไห้ในเขตอำเภอมหาชนะชัยและอำเภอค้อวัง เช่น ชุมชนโบราณที่บ้านหัวเมือง บ้านคูเมือง บ้านคูสองชั้น ในเขตอำเภอมหาชนะชัย ชุมชนโบราณบ้านน้ำอ้อม บ้านโพนแพง บ้านหมากมาย บ้านแซ่ บ้านโพนเมือง ในเขตอำเภอค้อวัง

จากประวัติศาสตร์เมื่อประมาณปีพ.ศ. ๒๓๑๔ พระเจ้าตาก เจ้าพระวอ เสนาบดีไถ่กษัตริย์เวียงจันทน์ได้อพยพครอบครัวและบริวารหนีมาเพื่อตั้งรกรากใหม่ เนื่องจากไม่พอใจเจ้านครคนใหม่ โดยใช้ชื่อเมืองใหม่ว่าเมืองหนองบัวลุมภู ขณะเดียวกันพระเจ้าศิริบุญสารซึ่งเป็นเจ้านครเวียงจันทน์อยู่เกิดหวาดระแวงจึงยกกองทัพจากนครเวียงจันทน์มาปราบปราม พระเจ้าตากถูกข้าศึกยิงด้วยอาวุธปืน และฟันด้วยดาบจนถึงแก่พิราลัยในที่รบ เจ้าพระวอ เจ้าคำผง และเจ้าฝ่ายหน้าผู้เป็นน้องทั้ง ๒ ของเจ้าพระวอ อีกทั้งเจ้ากำ เจ้าทิดพรม ได้ยกทัพฝ่าหนีออกจากเมืองหนองบัวลุมภูไปพึ่งพาเจ้านครจำปาศักดิ์ ขบวนทัพของเจ้าพระวอได้เดินทางตามลุ่มน้ำชีมาพบกับเจ้าคำสูผู้ปกครองบ้านสิงห์ท่า (ปัจจุบัน คือ จังหวัดยโสธร) ภายหลังต่อมาเจ้าพระวอดำริว่าหากอยู่กับเจ้าคำสูแล้วถ้าเวียงจันทน์ยกทัพมาก็จะเป็นการลำบาก และจะเกิดศึกสงครามกันต่อไป เมื่อประชุมตกลงกันแล้วจึงได้พาไพร่พลอพยพลงไปตามลำน้ำมูล และสร้างเมืองใหม่ที่ตอนวังกองเขตนครจำปาศักดิ์ตามรับสั่งของพระเจ้าองค์หลวงเจ้านครจำปาศักดิ์ โดยเจ้าพระวอให้ชุดก่อสร้างค่ายขึ้นเรียกว่าค่ายบ้านดู่บ้านแก

พ.ศ. ๒๓๕๔ เจ้าพระยาพิชัยราชขัตติยวงศาถึงแก่พิราลัย พระบาทสมเด็จพระพุทธเลิศหล้านภาลัยโปรดให้เจ้าหนู หลานเจ้านครจำปาศักดิ์ ครองนครจำปาศักดิ์สืบไป ฝ่ายเจ้าราชวงศ์สิงห์บุตรเจ้าพระยาพิชัยราชขัตติยวงศา กลับมาอยู่บ้านเดิมคือบ้านสิงห์ท่าและได้นำเอาอัฐิของเจ้าพระยาพิชัยราชขัตติยวงศา กลับมาด้วย แนะนำมาก่อเจดีย์บรรจุไว้ที่วัดมหาธาตุ ใกล้กับพระธาตุพระอานนท์ซึ่งยังปรากฏอยู่จนปัจจุบัน

พ.ศ. ๒๓๕๗ พระบาทสมเด็จพระพุทธเลิศหล้านภาลัย ได้ทรงพระกรุณาโปรดเกล้าฯ ให้ยกบ้านสิงห์ท่าขึ้นเป็นเมืองและพระราชทานนามว่า เมืองยศสุนทร ให้เจ้าราชวงศ์สิงห์เป็นเจ้าครองเมืองมีราชทินนามว่า พระสุนทรราชวงศา เป็นเจ้าเมืองคนแรกของเมืองยโสธร

ในรัชสมัยพระบาทสมเด็จพระนั่งเกล้าเจ้าอยู่หัว เมื่อเกิดศึกเจ้าอนุวงศ์เวียงจันทน์ เมืองยศสุนทรก็ได้รับเกณฑ์เข้าร่วมศึกครั้งนี้ด้วยได้ชัยชนะ ได้รับพระราชทานเขลียงเมืองเวียงจันทน์ ๕๐๐ ครอบครัว และพระราชทานปืนใหญ่ไว้สำหรับเมืองหนึ่งกระบอกชื่อว่า ปืนนางป้อม ยังปรากฏอยู่ที่ศาลหลักเมืองยโสธรมาจนถึงปัจจุบัน เมื่อพระสุนทรราชวงศาเห็นได้เป็นเจ้าเมืองแล้ว ได้นำศิลาจากบ้านแก่งหินโงมมาสร้างพระพุทธรูปบาทจำลอง แล้วสร้างวัดป่าอัมพวัน และวัดกลางศรีไตรภูมิไว้เป็นวัดคู่เมือง

ในรัชสมัยพระบาทสมเด็จพระจุลจอมเกล้าเจ้าอยู่หัว เมื่อปี พ.ศ. ๒๔๑๗ ได้เกิดศึกฮ่อยกกำลังมาตีเมืองหนองคาย เมืองยศสุนทรถูกเกณฑ์ให้ยกกำลังไปสมทบกองทัพจากกรุงเทพฯ เป็นจำนวน ๕๐๐ คน ต่อมาเมื่อปี พ.ศ. ๒๔๒๖ พวกฮ่อได้ยกกำลังมาตั้งอยู่ที่ทุ่งเชียงคำ เมืองยศสุนทรได้รับเกณฑ์ให้เอากำลังช้างม้าโคไปเป็นพาหนะบรรทุกเสบียงไปเลี้ยงกองทัพ และพ.ศ. ๒๔๓๓ สมัยรัชกาลที่ ๕ ได้มีการจัดรูปการปกครองใหม่ หัวเมืองอีสานชั้นเอก โท ตรีและจัตวา ถูกรวมเข้าด้วยกันเรียกว่า กอง สำหรับเมืองยศสุนทรถูกรวมเข้าอยู่ในหัวเมืองฝ่ายตะวันออกเฉียงเหนือ มีข้าหลวงตั้งกองว่าราชการอยู่ที่เมืองอุบล ประกอบด้วยหัวเมือง ๑๒ หัวเมืองคือ

อุบลราชธานี กาฬสินธุ์ สุวรรณภูมิ มหาสารคาม ร้อยเอ็ด ภูแล่นช้าง กมลาไสย เขมราฐ นองสองคอนดอนดง เมืองยศสุนทร และศรีสะเกษ ซึ่งขึ้นตรงต่อกรุงเทพฯ

ในปี พ.ศ. ๒๔๓๖ เกิดกรณีพิพาทระหว่างไทยกับฝรั่งเศส ฝรั่งเศสได้ยกกำลังจากเมืองญวนมาตีเมืองสมโบกของไทย เมืองยศสุนทรได้ถูกเกณฑ์ให้ไปช่วยรักษาเขตแดน โดยนำกำลังไปสมทบกองทัพจากกรุงเทพฯ สามกองทัพ กองทัพละ ๑,๐๐๐ คน

พ.ศ. ๒๔๔๓ ได้ยุบเลิกมณฑลอีสาน เมืองยศสุนทรได้รวมเข้ากับเมืองอุบล โดยแยกออกเป็น ๒ อำเภอ คือ อำเภออุทัยโสธร ภายหลังเป็นอำเภอคำเขื่อนแก้ว และอำเภอประจิมยโสธร ภายหลังเป็นอำเภอโยโสธร

ในปี พ.ศ. ๒๔๕๖ ได้เปลี่ยนชื่ออำเภออุทัยโสธร เป็นอำเภอคำเขื่อนแก้ว เปลี่ยนชื่ออำเภอประจิมยโสธร เป็นอำเภอโยโสธร เมืองยโสธร จึงลดฐานะจากเมืองมาเป็นอำเภอ ตั้งแต่นั้นเป็นต้นมา

คำว่า ยศสุนทร ต่อมากลายเป็นยะโสธร มีความหมายว่า **ทรงไว้ซึ่งยศ** แต่การเขียนหรือการเรียกสั้น ๆ ว่า ยะโส ไม่เป็นที่ไพเราะและไม่เป็นมงคลนาม ร.ต.ท.พวง ศรีบุญลือ นายอำเภอยะโสธร (พ.ศ. ๒๕๐๐ - ๒๕๑๓) ได้มีหนังสือขอให้เขียนชื่อเสียใหม่เป็น “ยโสธร” และได้รับอนุญาตจากกระทรวงมหาดไทย โดยความเห็นชอบของราชบัณฑิตยสถานให้เปลี่ยนได้ และใช้มาจนบัดนี้

พ.ศ. ๒๔๙๔ กระทรวงมหาดไทยได้ริเริ่มขอตั้งอำเภอยโสธรขึ้นเป็นจังหวัด จนกระทั่งถึงวันที่ ๖ กุมภาพันธ์ ๒๕๑๕ จึงได้มีประกาศ คณะปฏิวัติ ฉบับที่ ๗๐ ตั้งอำเภอยโสธรขึ้นเป็นจังหวัดยโสธร โดยมีผลบังคับใช้ตั้งแต่วันที่ ๑ มีนาคม ๒๕๑๕ โดยแยกอำเภอยโสธร อำเภอเกษตรวิสัย อำเภอเลิงนกทา อำเภอคำเขื่อนแก้ว อำเภอมหาชนะชัย และอำเภอป่าดัว ของจังหวัดอุบลราชธานี รวมกันเป็นจังหวัดยโสธร จังหวัดที่ ๗๑ ของประเทศไทย

๒) ที่ตั้งและอาณาเขต จังหวัดยโสธรตั้งอยู่ทางทิศตะวันออกเฉียงเหนือของประเทศไทย ระหว่างเส้นแวงที่ ๑๐๔ และ ๑๐๕ องศาตะวันออก และเส้นรุ้งที่ ๑๕ และ ๑๖ องศาเหนือห่างจากกรุงเทพมหานคร โดยทางรถยนต์ประมาณ ๕๓๑ กิโลเมตร (ทางหลวงแผ่นดิน หมายเลข ๑, ๒, ๒๐๒) จังหวัดยโสธรมีอาณาเขตติดต่อกับจังหวัดใกล้เคียง ดังนี้

ทิศเหนือ	ติดต่อกับจังหวัดร้อยเอ็ดและมุกดาหาร
ทิศตะวันออก	ติดต่อกับจังหวัดอำนาจเจริญและอุบลราชธานี
ทิศใต้	ติดต่อกับจังหวัดศรีสะเกษ
ทิศตะวันตก	ติดต่อกับจังหวัดร้อยเอ็ด



ภาพแสดงที่ตั้งและขอบเขตของจังหวัดยโสธร

๓) **ขนาดพื้นที่** จังหวัดยโสธรมีพื้นที่ ๔,๑๖๑.๖๖๔ ตารางกิโลเมตรหรือ ๒,๖๐๑,๐๔๐ ไร่ คิดเป็นร้อยละ ๐.๘๑ ของพื้นที่ทั่วประเทศ (๓๒๑ ล้านไร่) และคิดเป็นร้อยละ ๑๒.๘๙ ของพื้นที่กลุ่มจังหวัด (อุบลราชธานี ศรีสะเกษ อำนาจเจริญ และยโสธร)

ตารางแสดงจำนวนพื้นที่จังหวัดยโสธร และระยะทางจากอำเภอสู่ตัวจังหวัดยโสธร (รายอำเภอ)

ที่	อำเภอ	พื้นที่		ระยะทาง (กม.)
		ไร่	ตร.กม.	
๑	เมืองยโสธร	๓๖๑,๓๘๗.๕๐	๕๗๘.๒๒๐	-
๒	เลิงนกทา	๕๘๙,๒๕๐.๐๐	๙๔๒.๘๐๐	๖๙
๓	คำเขื่อนแก้ว	๓๙๙,๐๐๐.๐๐	๖๓๘.๔๐๐	๒๓
๔	มหาชนะชัย	๒๘๔,๕๔๒.๕๐	๔๕๕.๒๖๘	๔๑
๕	กุดชุม	๓๔๐,๐๐๐.๐๐	๕๔๔.๐๐๐	๓๗
๖	ป่าดิว	๑๙๒,๕๐๐.๐๐	๓๐๘.๐๐๐	๒๗
๗	ค้อวัง	๙๓,๗๕๐.๐๐	๑๕๐.๐๐๐	๗๐
๘	ทรายมูล	๑๗๐,๔๘๕.๐๐	๒๗๒.๗๗๖	๑๗
๙	ไทยเจริญ	๑๗๐,๑๒๕.๐๐	๒๗๒.๒๐๐	๕๒
รวม		๒,๖๐๑,๐๔๐.๐๐	๔,๑๖๑.๖๖๔	

ที่มา : กรมการปกครอง กระทรวงมหาดไทย

๔) ลักษณะภูมิประเทศและภูมิอากาศ

จังหวัดมีพื้นที่เป็นรูปพระจันทร์เสี้ยว อยู่เหนือระดับน้ำทะเลประมาณ ๒๒๗ ฟุต **สภาพภูมิประเทศ** ลาดเอียงจากทิศตะวันตกลงไปทางทิศตะวันออก **พื้นที่ทางตอนเหนือ**ส่วนใหญ่เป็นที่ราบสูงภูเขาสลับกับพื้นที่ (ลำน้ำมูล) ไหลผ่านทางตอนเหนือและตอนกลาง **ส่วนพื้นที่ทางตอนกลางและตอนใต้**เป็นที่ราบลุ่มต่ำ สลับซับซ้อน กับสันดินริมน้ำ มีแหล่งน้ำขนาดใหญ่ ได้แก่ แม่น้ำชี และขนาดกลาง ได้แก่ ลำน้ำยัง ลำทวน (ลุ่มน้ำชี) ไหลผ่านจังหวัด **ลักษณะดิน**ส่วนมากเป็นดินปนทรายและดินเค็ม มีหนอง บึง ลำห้วย และแหล่งน้ำขนาดเล็กอยู่ทั่วไป **พื้นที่แหล่งน้ำ**อยู่ในลุ่มน้ำชี และลุ่มน้ำมูล **สภาพภูมิอากาศ**โดยทั่วไปขึ้นอยู่กับอิทธิพลของมรสุมที่พัดประจำฤดูกาล ๒ ชนิด คือ มรสุมตะวันออกเฉียงเหนือ ซึ่งจะพัดพามวลอากาศเย็นและแห้งจากประเทศจีนปกคลุมประเทศไทยในช่วงฤดูหนาว ทำให้จังหวัดยโสธรมีอากาศหนาวเย็นและแห้งทั่วไปกับมรสุมตะวันตกเฉียงใต้ ซึ่งพัดพามวลอากาศชื้นจากทะเลและมหาสมุทรปกคลุมประเทศไทยในช่วงฤดูฝนทำให้มีฝนตกทั่วไป **ฤดูกาล**จังหวัดยโสธรมี ๓ ฤดู คือ ฤดูร้อนเริ่มตั้งแต่กลางเดือนกุมภาพันธ์ถึงกลางเดือนพฤษภาคม ฤดูฝน เริ่มตั้งแต่ประมาณกลางเดือนพฤษภาคมถึงกลางเดือนตุลาคม ปริมาณฝนเฉลี่ยตลอดปีอยู่ระหว่าง ๑,๑๐๐ - ๑,๓๐๐ มิลลิเมตร สำหรับปริมาณฝนเฉลี่ยตลอดทั้งปี ๑,๓๖๐.๔ มิลลิเมตร และมีจำนวนวันที่ฝนตก ๑๑๒ วัน โดยเดือนสิงหาคมเป็นเดือนที่มีฝนตกชุกมากที่สุดในรอบปี มีปริมาณฝนเฉลี่ย ๒๖๒.๗ มิลลิเมตร และมีฝนตก ๑๙ วัน โดยอุณหภูมิต่ำสุดเฉลี่ยตลอดทั้งปี ๒๗.๒ องศาเซลเซียส อุณหภูมิต่ำสุดเฉลี่ย ๒๒.๘ องศาเซลเซียส และอุณหภูมิสูงสุดเฉลี่ย ๓๒.๖ องศาเซลเซียส และเดือนเมษายนเป็นเดือนที่มีอากาศร้อนอบอ้าวมากที่สุดในรอบปี ส่วนในช่วงฤดูหนาวจะมีอากาศหนาวที่สุดในเดือนมกราคม

จากสถิติในคาบ ๗๑ ปี ตั้งแต่ พ.ศ. ๒๔๙๔ - ๒๕๖๔ พบว่า พายุหมุนเขตร้อนที่เคลื่อนตัวผ่านจังหวัดยโสธรมี ทั้งหมด ๑๔ ลูก โดยเคลื่อนเข้ามาขณะที่มีกำลังแรงเป็นพายุโซนร้อนในเดือนกันยายน จำนวน ๑ ลูก (๒๕๖๓) นอกจากนั้นเคลื่อนเข้ามาขณะที่มีกำลังแรงเป็นพายุดีเปรสชัน จำนวน ๑๓ ลูก โดยเคลื่อนเข้ามาในเดือนมิถุนายน ๑ ลูก (๒๕๔๗) เดือนกันยายน ๔ ลูก (๒๕๒๒,๒๕๒๕,๒๕๕๖,๒๕๕๙) เดือนตุลาคม ๖ ลูก (๒๕๐๔,๒๕๐๖,๒๕๑๐,๒๕๑๓,๒๕๓๒,๒๕๔๙) และเดือนพฤศจิกายน ๒ ลูก (๒๕๒๗,๒๕๓๙)

- หมายเหตุ - สถิติภูมิอากาศที่เป็นค่าเฉลี่ยข้อมูลอุณหภูมิและปริมาณฝน (อ้างอิง สถานีอุตุนิยมวิทยาร้อยเอ็ด)
คาบ ๓๐ ปี ตั้งแต่ พ.ศ. ๒๕๓๔ - ๒๕๖๓
- สถิติภูมิอากาศที่มีค่าเป็นที่สุดใช้ข้อมูล ตั้งแต่ พ.ศ. ๒๕๓๔ - ๒๕๖๔

๕) การใช้ประโยชน์ที่ดิน

ข้อมูลจากกรมที่ดิน (http://www1.ldd.go.th/WEB_OLP/report_research_NE.html) ซึ่งได้เผยแพร่
ข้อมูลการใช้ประโยชน์ที่ดินของจังหวัดยโสธรดังนี้

ประเภทการใช้ที่ดิน	ปี พ.ศ. ๒๕๕๘		ปี พ.ศ. ๒๕๖๐		ปี พ.ศ. ๒๕๖๒		ปี พ.ศ. ๒๕๖๖	
	ไร่	ร้อยละ	ไร่	ร้อยละ	ไร่	ร้อยละ	ไร่	ร้อยละ
๑. พื้นที่ชุมชนและสิ่งปลูกสร้าง	๑๒๗,๕๖๖	๔.๙๑	๑๓๒,๒๑๔	๕.๐๘	๑๔๓,๔๙๘	๕.๕๒		
๒. พื้นที่เกษตรกรรม	๑,๙๒๕,๗๘๗	๗๔.๐๒	๒,๐๕๑,๗๐๒	๗๘.๘๙	๒,๐๖๐,๓๘๖	๗๙.๒๐	๑,๖๔๙,๗๑๐	๑๐๐
- พื้นที่นา	๑,๕๔๘,๕๓๘	๕๙.๕๔	๑,๕๓๔,๘๗๙	๕๙.๐๑	๑,๔๖๕,๗๕๔	๕๖.๓๔	๑,๓๔๐,๕๕๓	๘๑.๒๕
- พืชไร่	๒๐๔,๘๖๐	๗.๘๗	๒๘๔,๒๓๕	๑๐.๙๒	๓๐๖,๖๘๒	๑๑.๗๙	๑๓๐,๒๕๙	๗.๘๙
- ไม้ยืนต้น	๑๕๕,๖๗๐	๕.๙๗	๒๒๑,๕๑๖	๘.๕๓	๒๗๖,๖๕๒	๑๐.๖๓	-	-
- ไม้ผล	๙,๒๓๓	๐.๓๕	๖,๑๕๙	๐.๒๔	๖,๙๗๔	๐.๒๗	๒,๐๓๑	๐.๙๒
- พืชสวน	๑,๒๘๓	๐.๐๕	๑,๐๗๓	๐.๐๔	๑,๒๐๗	๐.๐๕	๑๒๓,๙๙๑	๗.๕๑
- ทุ่งหญ้าเลี้ยงสัตว์และ โรงเรือนเลี้ยงสัตว์	๕,๖๔๓	๐.๒๒	๓,๓๓๒	๐.๑๓	๒,๕๕๑	๐.๑๐	๕๒,๙๘๕	๓.๒๑
- พืชน้ำ	๓๗	-	๒๒	-	๒๘	-	-	-
- สถานที่เพาะเลี้ยงสัตว์น้ำ	๔๘๒	๐.๐๒	๔๕๓	๐.๐๒	๕๑๑	๐.๐๒	-	-
- เกษตรผสมผสาน/ไร่ นาสวนผสม	๔๑	-	๓๓	-	๒๗	-	-	-
๓. พื้นที่ป่าไม้	๒๖๔,๖๗๑	๑๐.๑๘	๑๙๗,๕๑๖	๗.๕๙	๑๙๔,๕๑๘	๗.๗๘	-	-
๔. พื้นที่น้ำ	๗๓,๔๗๓	๒.๘๒	๗๔,๘๒๑	๒.๘๗	๗๗,๗๗๑	๓	-	-
๕. พื้นที่เบ็ดเตล็ด	๒๐๙,๕๔๓	๘.๐๗	๑๔๔,๗๘๗	๕.๕๗	๑๒๔,๘๖๗	๔.๘	-	-
รวม	๒,๖๐๑,๐๔๐	๑๐๐	๒,๖๐๑,๐๔๐	๑๐๐	๒,๖๐๑,๐๔๐	๑๐๐		

ที่มา สำนักงานเกษตรจังหวัดยโสธร (ข้อมูล ณ เดือนสิงหาคม ๒๕๖๖)

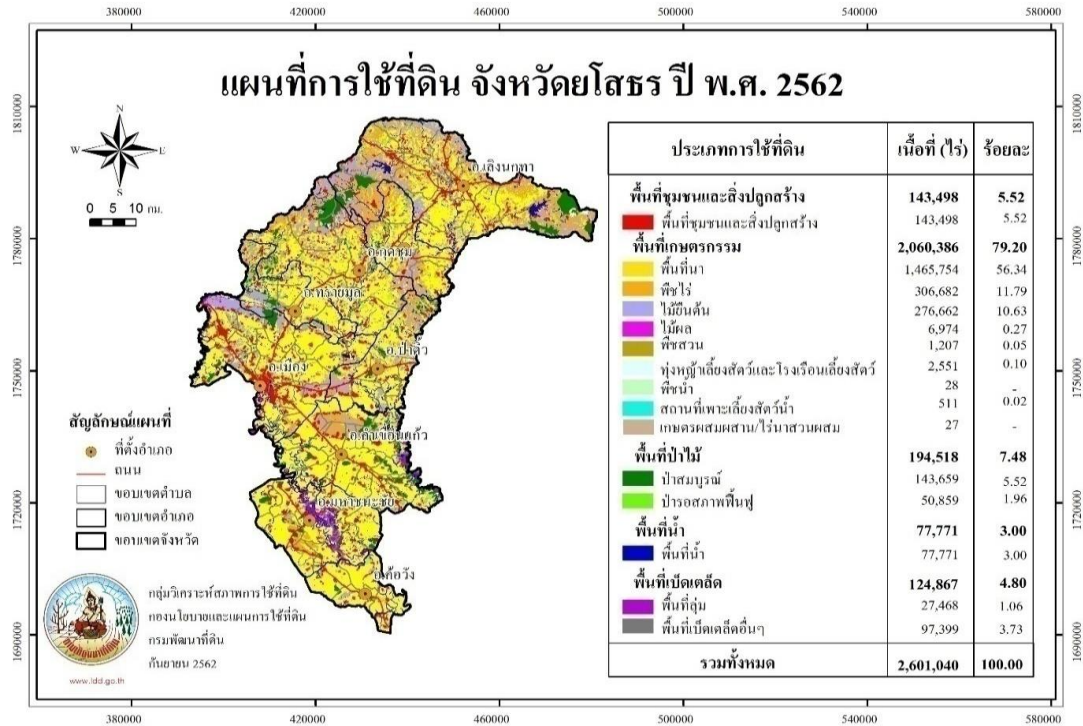

- หมายเหตุ ๑. การใช้ที่ดินเป็นการใช้ที่ดินทั้งในและนอกพื้นที่เขตป่าตามกฎหมาย
๒. เนื้อที่ได้จากการคำนวณโดยระบบภูมิสารสนเทศ (GIS) และทำการถ่วงน้ำหนักกับเนื้อที่จากกรมการปกครอง ๔,๑๖๑.๖๖๔ ตารางกิโลเมตร หรือ ๒,๖๐๑,๐๔๐ ไร่
๓. $x + y$ หมายถึงพื้นที่ที่มีการใช้ที่ดิน ๒ ครั้งต่อปี การใช้ที่ดินในฤดูฝน+การใช้ที่ดินในฤดูแล้ง
๔. ที่มา : ข้อมูลจากกรมที่ดิน (http://www1.ddd.go.th/WEB_OLP/report_research_NE.html)

๖) การปกครอง

๖.๑) การปกครองท้องที่ จังหวัดยโสธรแบ่งการปกครองออกเป็น ๙ อำเภอ ประกอบด้วย อำเภอเมืองยโสธร อำเภอเลิงนกทา อำเภอไทยเจริญ อำเภอกุดชุม อำเภอทรายมูล อำเภอป่าดัว อำเภอคำเขื่อนแก้ว อำเภอมหาชนะชัยและอำเภอค้อวัง โดยมี ๗๘ ตำบล และ ๘๘๕ หมู่บ้านโดยมีชุมชนในเขตเทศบาลเมืองยโสธร จำนวน ๒๓ ชุมชน

๖.๒) การปกครองท้องถิ่น จังหวัดยโสธรมีองค์กรปกครองส่วนท้องถิ่น ๓ รูปแบบจำนวน ๘๘ แห่ง ประกอบด้วยองค์การบริหารส่วนจังหวัด ๑ แห่ง เทศบาลเมือง ๑ แห่ง เทศบาลตำบล ๒๓ แห่ง และ องค์การบริหารส่วนตำบล ๖๓ แห่ง

ตารางแสดงจำนวนตำบล หมู่บ้าน และองค์กรปกครองส่วนท้องถิ่น ปี พ.ศ. ๒๕๖๗

ที่	อำเภอ	จำนวน						
		ตำบล	หมู่บ้าน	อบจ.	เทศบาลนคร	เทศบาลเมือง	เทศบาลตำบล	อบต.
๑	เมืองยโสธร	๑๗	๑๙๐	๑	-	๑	๕	๑๒
๒	เลิงนกทา	๑๐	๑๔๕	-	-	-	๙	๓
๓	คำเขื่อนแก้ว	๑๓	๑๑๕	-	-	-	๒	๑๒
๔	มหาชนะชัย	๑๐	๑๐๓	-	-	-	๑	๑๐
๕	กุดชุม	๙	๑๒๘	-	-	-	๑	๙
๖	ป่าดัว	๕	๕๗	-	-	-	๑	๕
๗	ค้อวัง	๔	๔๕	-	-	-	๑	๔

ที่	อำเภอ	จำนวน						
		ตำบล	หมู่บ้าน	อบจ.	เทศบาลนคร	เทศบาลเมือง	เทศบาลตำบล	อบต.
๘	ทรายมูล	๕	๕๔	-	-	-	๒	๔
๙	ไทยเจริญ	๕	๔๘	-	-	-	๑	๔
	รวม	๑๐	๑๐๒	๑	-	-	๓	๘

ที่มา : ที่ทำการปกครองจังหวัดยโสธร

๓) ประชากร ในปี ๒๕๖๗ จังหวัดยโสธรมีจำนวนประชากรทั้งสิ้น ๕๒๘,๘๗๘ คน เป็นชาย ๒๖๓,๑๙๙ คน คิดเป็นร้อยละ ๔๙.๗๗ เป็นหญิง ๒๖๕,๖๗๙ คน คิดเป็นร้อยละ ๕๐.๒๓

ตารางแสดงประชากรจังหวัดยโสธร ปี พ.ศ. ๒๕๕๘ - ๒๕๖๗

พ.ศ.	เพศชาย(คน)	หญิง(คน)	รวม(คน)
๒๕๖๐	๒๗๐,๔๑๒	๒๖๙,๑๓๐	๕๓๙,๕๔๒
๒๕๖๑	๒๖๙,๗๐๕	๒๖๙,๐๒๔	๕๓๘,๗๒๙
๒๕๖๒	๒๖๘,๗๗๔	๒๖๘,๕๒๕	๕๓๗,๒๙๙
๒๕๖๓	๒๗๖,๐๑๖	๒๖๗,๔๘๔	๕๔๓,๕๐๐
๒๕๖๔	๒๖๕,๙๔๕	๒๖๗,๔๔๙	๕๓๓,๓๙๔
๒๕๖๕	๒๖๔,๗๕๖	๒๖๖,๘๔๓	๕๓๑,๕๙๙
๒๕๖๖ (ณ ๓๑ ก.ค. ๖๖)	๒๖๔,๑๓๑	๒๖๖,๓๘๗	๕๓๐,๕๑๘
๒๕๖๗ (ณ ๓๑ ธ.ค. ๖๖)	๒๖๓,๑๙๙	๒๖๕,๖๗๙	๕๒๘,๘๗๘

ที่มา : สำนักบริหารการทะเบียน กรมการปกครอง กระทรวงมหาดไทย, ที่ทำการปกครองจังหวัดยโสธร

๔) จำนวนบ้านจากทะเบียนบ้าน จังหวัดยโสธรมีจำนวนบ้านจากทะเบียนบ้านในปี พ.ศ. ๒๕๖๖ จำนวน ๑๘๖,๖๘๔ หลัง โดยข้อมูลจากปี พ.ศ. ๒๕๖๐ - ๒๕๖๖ จำนวนบ้านมีแนวโน้มเพิ่มขึ้นอย่างต่อเนื่อง

ตารางแสดงจำนวนบ้านจากทะเบียนบ้าน ปี พ.ศ. ๒๕๖๐ - ๒๕๖๖

พ.ศ.	๒๕๖๐	๒๕๖๑	๒๕๖๒	๒๕๖๓	๒๕๖๔	๒๕๖๕	๒๕๖๖
จำนวนบ้าน	๑๖๗,๓๔๖	๑๖๙,๙๑๘	๑๗๒,๔๑๗	๑๗๕,๖๖๖	๑๗๙,๒๒๙	๑๘๓,๖๑๘	๑๘๖,๖๘๔

ที่มา : รายงานสถิติจำนวนประชากรและบ้าน กรมการปกครอง, ที่ทำการปกครองจังหวัดยโสธร

๕) การบริหารราชการจังหวัด จังหวัดยโสธรอยู่ในกลุ่มจังหวัดภาคตะวันออกเฉียงเหนือ ตอนล่าง ๒ (อุบลราชธานี ศรีสะเกษ ยโสธร อำนาจเจริญ) โดยมีการบริหารราชการในจังหวัดประกอบด้วย

๕.๑) ราชการบริหารส่วนภูมิภาคระดับจังหวัด จำนวน ๓๔ หน่วยงาน มีจำนวนข้าราชการ จำนวน ๒,๗๔๙ คน และลูกจ้างประจำ ๑๔๘ คน (ข้อมูล ณ ๑ กันยายน ๒๕๖๗)

๕.๒) ราชการบริหารส่วนกลาง ระดับจังหวัดที่ปฏิบัติงานในจังหวัด จำนวน ๓๗ หน่วยงาน

๕.๓) ราชการบริหารส่วนท้องถิ่น จำนวน ๘๘ แห่ง แยกเป็น องค์การบริหารส่วนจังหวัด ๑ แห่ง เทศบาลเมือง ๑ แห่ง เทศบาลตำบล ๒๓ แห่ง และองค์การบริหารส่วนตำบล ๖๓ แห่ง

๕.๔) หน่วยงานรัฐวิสาหกิจ จำนวน ๖ หน่วยงาน

๕.๕) องค์ภายใต้รัฐธรรมนูญ จำนวน ๘ หน่วยงาน

จังหวัดยโสธรมีองค์กรเอกชนในหลายลักษณะเพื่อพัฒนาสังคม คุณภาพชีวิต และส่งเสริมอาชีพ ได้แก่มูลนิธิ สมาคม สโมสรชมรม และกลุ่มอาชีพต่าง ๆ ซึ่งองค์กรที่เด่นชัด และมีบทบาท เช่น เหล่ากาชาดจังหวัด หอการค้าจังหวัดยโสธร สภาอุตสาหกรรมจังหวัด สภาอุตสาหกรรมท่องเที่ยวจังหวัด สมาคมสตรีนักธุรกิจ และวิชาชีพจังหวัด สมาคมธุรกิจท่องเที่ยวจังหวัด มูลนิธิรวมสามัคคี และกลุ่มอาชีพในพื้นที่ที่เป็นองค์กรพัฒนา อาชีพสร้างรายได้ที่มีกิจกรรมต่อเนื่อง อาทิ กลุ่มเกษตรอินทรีย์

๑๐) โครงสร้างพื้นฐาน

๑๐.๑) การคมนาคมขนส่ง การเดินทางมายังจังหวัดยโสธร มีถนนสายสำคัญ ได้แก่ ทางหลวงแผ่นดินหมายเลข ๒๓, ๒๐๒ และทางหลวงจังหวัดหมายเลข ๒๐๘๓, ๒๐๖๙, ๒๐๔๓ โดยเส้นทาง การเดินทางมี ๒ เส้นทาง คือ **สายเก่า** : กรุงเทพฯ - สระบุรี - นครราชสีมา - บ้านไผ่ - มหาสารคาม - ร้อยเอ็ด - ยโสธร และ**สายใหม่** : กรุงเทพฯ - สระบุรี - นครราชสีมา - ประทาย - พยัคฆ์ภูมิ - เกษตรวิสัย - สุวรรณภูมิ - ยโสธร โดยสามารถเดินทางได้ดังนี้

(๑) รถยนต์ : ใช้ทางหลวงหมายเลข ๑ (ถนนพหลโยธิน) ถึงจังหวัดสระบุรีจึงเลี้ยวขวา เข้าทางหลวงหมายเลข ๒ (ถนนมิตรภาพ) ผ่านจังหวัดนครราชสีมาไปทางอำเภอพิมาย ผ่านอำเภอหนองสองห้อง และอำเภอบ้านไผ่ จังหวัดขอนแก่น แล้วจึงแยกเข้าทางหลวงหมายเลข ๒๓ ผ่านอำเภอบรบือ จังหวัดมหาสารคาม และจังหวัดร้อยเอ็ด อำเภอธวัชบุรี อำเภอเสลภูมิ แล้วจึงถึงจังหวัดยโสธร รวมระยะทาง ๕๓๑ กิโลเมตร ใช้เวลาเดินทางประมาณ ๗ - ๘ ชั่วโมง

(๒) สถานีขนส่งผู้โดยสารจังหวัดยโสธร มี ๑ แห่ง มีรถโดยสารประจำทางเข้าใช้สถานี จำนวน ๒๒ เส้นทาง เฉลี่ยวันละ ๗๐ เที่ยว มีผู้โดยสารเฉลี่ยวันละประมาณ ๓๐๐ คน (ข้อมูล ณ ๓๐ สิงหาคม ๒๕๖๕) มีเส้นทางรถขนส่งประจำทางด้วยรถโดยสาร ดังนี้

(๒.๑) เส้นทางภายในเขตเมืองและเส้นทางต่อเนื่อง จำนวน ๑ เส้นทาง คือ บ้านตาดทอง -บ้านบาก

(๒.๒) เส้นทางเริ่มต้นจากกรุงเทพฯ ไปยังส่วนภูมิภาค จำนวน ๓ เส้นทาง

(๒.๓) เส้นทางระหว่างจังหวัดหรือคาบเกี่ยวระหว่างเขตจังหวัดในส่วนภูมิภาค จำนวน ๑๕ เส้นทาง

(๒.๔) เส้นทางในเขตจังหวัด ซึ่งอาจจะประกอบด้วยเส้นทางสายหลักสายเดียว หรือ เส้นทางสายหลักและเส้นทางสายย่อยซึ่งแยกออกจากเส้นทางสายหลักไปยังอำเภอ หมู่บ้าน หรือเขตชุมชน จำนวน ๗ เส้นทาง นอกจากนี้ มีวินจักรยานยนต์รับจ้างในเขตอำเภอเมืองยโสธร จำนวน ๑๐ วิน/แห่ง

(๓) ทางรถไฟและเครื่องบิน : จะต้องลงที่จังหวัดอุบลราชธานี แล้วต่อรถยนต์มาที่ จังหวัดยโสธรอีกประมาณ ๙๙ กิโลเมตร

๑๐.๒) ถนน จังหวัดยโสธร มีถนนสายหลักที่เชื่อมไปสู่จังหวัด อำเภอ แหล่งท่องเที่ยว และแหล่งขนส่งสินค้าทั้งในจังหวัดและจังหวัดใกล้เคียงโดยมีถนนที่อยู่ในความรับผิดชอบของหน่วยงานต่าง ๆ ดังนี้

(๑) แขวงทางหลวงยโสธร มีถนนที่อยู่ในความรับผิดชอบในพื้นที่จังหวัดยโสธร เป็นทางหลวงแผ่นดิน ๖ สายทาง ได้แก่

(๑.๑) ทางหลวงหมายเลข ๒๓ ตอน เสลภูมิ ยโสธร ระหว่าง กม. ๑๕๓ + ๖๕๒ - กม. ๑๗๕ + ๕๒๗, ตอน ยโสธร - บ้านยอ ระหว่าง กม. ๑๗๕ + ๕๒๗ - กม. ๑๗๕ + ๘๕๒, กม. ๑๗๙ + ๘๔๕ - กม. ๑๙๐ + ๕๖๒, ตอน ยโสธร - บ้านสวน ระหว่าง กม. ๑๙๐ + ๕๖๒ - กม. ๒๒๐+๑๘๒ เป็นเส้นทางเชื่อมต่อ จากจังหวัดร้อยเอ็ดมายังจังหวัดยโสธรและต่อไปยังจังหวัดอุบลราชธานี

(๑.๒) ทางหลวงหมายเลข ๒๐๒ ตอน ยโสธร - สะพานคลองลำเซ ระหว่าง กม. ๒๖๖ + ๔๑๒ - กม. ๒๙๘ + ๕๖๐ เป็นเส้นทางเชื่อมต่อจากจังหวัดยโสธรไปยังจังหวัดอำนาจเจริญและต่อไปยังจังหวัดอุบลราชธานี

(๑.๓) ทางหลวงหมายเลข ๒๐๘๓ ตอน สะเดา - คำเขื่อนแก้ว ระหว่าง กม. ๓๓ + ๖๙๙ - กม. ๖๐ + ๖๗๓ เป็นเส้นทางเชื่อมต่อจากจังหวัดยโสธรไปยังจังหวัดศรีสะเกษ

(๑.๔) ทางหลวงหมายเลข ๒๐๔๓ ตอน ยางเฒ่า - มหาชนะชัย ระหว่าง กม. ๗๕ + ๐๙๐ - กม. ๘๘ + ๑๓๙ เป็นเส้นทางเชื่อมต่อจากจังหวัดยโสธร ไปยังจังหวัดศรีสะเกษ

(๑.๕) ทางหลวงหมายเลข ๒๑๖๙ ตอน ยโสธร - กุดชุม ระหว่าง กม. ๒ + ๒๓๔ - กม. ๓๗ + ๒๔๑ เป็นเส้นทางเชื่อมต่อจากจังหวัดยโสธร ไปยังอำนาจเจริญและจังหวัดมุกดาหาร และต่อไปยังสะพานมิตรภาพไทย - ลาว แห่งที่ ๒

(๑.๖) ทางหลวงหมายเลข ๒๓๕๑ ตอน พลไวก - เข็มนาเมือง ระหว่าง กม. ๐+๐๐๐ - กม. ๓๕ + ๒๐๐ เป็นเส้นทางเชื่อมต่อจากจังหวัดยโสธร ไปยังจังหวัดศรีสะเกษ และจังหวัดอุบลราชธานี

(๒) แขวงทางหลวงชนบทยโสธร มีถนนที่อยู่ในความรับผิดชอบในพื้นที่จังหวัดยโสธร จำนวน ๓๐ สายทาง รวมระยะทาง ๕๔๙.๖๔๓ กิโลเมตรโดยมีหน่วยงานภายใต้การกำกับดูแลและแบ่งเขตพื้นที่รับผิดชอบ ดังนี้

(๒.๑) หมวดบำรุงทางหลวงชนบทยโสธร รับผิดชอบในเขตพื้นที่ ๗ อำเภอ ได้แก่ อำเภอเมืองยโสธร อำเภอค้อวัง อำเภอคำเขื่อนแก้ว อำเภอมหาชนะชัย อำเภอป่าดัว อำเภอทรายมูล อำเภอกุดชุม มีจำนวนสายทาง ๑๘ สายทาง รวมระยะทางทั้งสิ้น ๓๐๐.๒๙๖ กิโลเมตร ผิวจราจรลาดยาง ๒๙๐.๗๑๙ กิโลเมตร ผิวจราจรคอนกรีต ๑๒.๕๗๗ กิโลเมตร

(๒.๒) หมวดบำรุงทางหลวงชนบทเลิงนกทา รับผิดชอบในเขตพื้นที่ ๔ อำเภอ ได้แก่ อำเภอป่าดัว อำเภอกุดชุม อำเภอไทยเจริญ และอำเภอเลิงนกทา มีจำนวนสายทาง ๑๒ สายทาง รวมระยะทางทั้งสิ้น ๒๔๙.๓๔๗ กิโลเมตรผิวจราจรลาดยาง ๒๔๒.๙๘๙ กิโลเมตรผิวจราจรคอนกรีต ๖.๓๕๘ กิโลเมตร

(๓) อำเภอและองค์กรปกครองส่วนท้องถิ่น ซึ่งจะรับผิดชอบพัฒนาถนนหนทางเชื่อมโยงระดับอำเภอ ตำบล หมู่บ้านอย่างไรก็ตาม ในหลายเส้นทางชาวบ้านยังคงมีความต้องการได้รับการพัฒนาด้านถนนให้สามารถสัญจรไปมาสะดวกปลอดภัยและขนส่งผลผลิตทางการเกษตร รวมทั้งเส้นทางไปสู่แหล่งท่องเที่ยวชุมชน

๑๐.๓) ไฟฟ้า จังหวัดยโสธรมี ๘๘๕ หมู่บ้าน โดยการไฟฟ้าส่วนภูมิภาคจังหวัดยโสธร ซึ่งมีหน้าที่จัดหาพลังงานไฟฟ้าเพื่อให้บริการแก่ประชาชน มีสถานีจ่ายไฟฟ้า ที่สามารถจ่ายไฟได้ ๑๐๐ MVA จำนวน ๑ แห่ง โหลดการใช้ไฟฟ้าที่จ่ายกระแสไฟฟ้าให้กับประชาชนในปัจจุบัน ๔๔ เมกกะวัตต์ คิดเป็นร้อยละ ๔๐ เพียงพอต่อความต้องการของประชาชนที่ใช้ไฟฟ้าในปัจจุบัน มีการให้บริการรับคำร้องขอใช้ไฟฟ้าขยายเขตระบบจำหน่ายไฟฟ้า บริการแก่กระแสไฟฟ้าขัดข้อง

การไฟฟ้าส่วนภูมิภาคจังหวัดยโสธร มีสำนักงานสาขา และสาขาย่อย ให้บริการแก่ประชาชนในพื้นที่จังหวัดยโสธร ดังต่อไปนี้

- (๑) การไฟฟ้าส่วนภูมิภาคสาขาอำเภอมหาชนะชัย
- (๒) การไฟฟ้าส่วนภูมิภาคสาขาเลิงนกทา (สังกัดการไฟฟ้าส่วนภูมิภาคจังหวัดอำนาจเจริญ)
- (๓) การไฟฟ้าส่วนภูมิภาคสาขาย่อยอำเภอคำเขื่อนแก้ว
- (๔) การไฟฟ้าส่วนภูมิภาคสาขาย่อยอำเภอกุดชุม
- (๕) การไฟฟ้าส่วนภูมิภาคสาขาย่อยอำเภอทรายมูล
- (๖) การไฟฟ้าส่วนภูมิภาคสาขาย่อยอำเภอป่าดัว

(๘) การไฟฟ้าส่วนภูมิภาคสาขาย่อยอำเภอไทยเจริญ

๑๐.๔) ประปา จังหวัดยโสธรมีสำนักงานประปาภูมิภาค จำนวน ๓ สาขา ๒ หน่วยบริการ ได้แก่ สำนักงาน กปภ. สาขาโยธธร, สำนักงาน กปภ. สาขามหาชนะชัย, สำนักงาน กปภ. สาขาเลิงนกทา, หน่วยบริการป่าดัว (ในสังกัดสำนักงาน กปภ. สาขาอำนาจเจริญ) และหน่วยบริการค้อวัง บริการในเขตเทศบาล และบริเวณใกล้เคียงในชุมชน ๗ อำเภอ คือ อำเภอเมืองยโสธร อำเภอกุดชุม อำเภอเลิงนกทา อำเภอมหาชนะชัย อำเภอค้อวัง อำเภอคำเขื่อนแก้ว และอำเภอป่าดัว ส่วนอำเภอที่เหลือเป็นประปาของเทศบาลตำบล หรือใช้ระบบป้อนน้ำบาดาลสำหรับในเขตชนบท และสัดส่วนครัวเรือนที่มีน้ำประปาใช้ในครัวเรือน พบว่า ปี ๒๕๕๘ มีสัดส่วนอยู่ที่ร้อยละ ๙๔.๙๒ ปี ๒๕๖๐ ร้อยละ ๙๘.๘๔ และปี ๒๕๖๒ ร้อยละ ๙๙.๖๖

(๑) แหล่งน้ำดิบที่ใช้ในการผลิตประปา

- กปภ.สาขาโยธธร กปภ.สาขามหาชนะชัย และหน่วยบริการค้อวัง ใช้แหล่งน้ำดิบจากแม่น้ำชี
- กปภ.สาขาเลิงนกทา ใช้แหล่งน้ำดิบหลักจากลำเซบาย แหล่งน้ำสำรองคือ อ่างเก็บน้ำห้วยลิงโจนและอ่างเก็บน้ำหนองแฝก
- หน่วยบริการป่าดัว (กปภ.สาขาอำนาจเจริญ) ใช้แหล่งน้ำดิบจากลำเซบาย และสถานีผลิตน้ำหนองเรือ

(๒) พื้นที่ให้บริการ ได้แก่ อำเภอเมืองยโสธร , อำเภอเลิงนกทา , อำเภอกุดชุม, อำเภอมหาชนะชัย, อำเภอค้อวัง, อำเภอคำเขื่อนแก้ว และอำเภอป่าดัว

กำลังการผลิตและการให้บริการ ของการประปาส่วนภูมิภาคในจังหวัดยโสธร รวมทั้ง ๔ แห่ง

ปี พ.ศ.	กำลังการผลิต (ลบ.ม./วัน)	ปริมาณน้ำผลิตจริง (ลบ.ม.)	ปริมาณน้ำผลิตจ่าย (ลบ.ม.)	ปริมาณน้ำจำหน่าย (ลบ.ม.)	จำนวนผู้ใช้น้ำประปา (ราย)
๒๕๖๐	๒๕,๒๙๙	๖,๘๙๕,๓๗๕	๖,๕๕๐,๙๐๕	๕,๓๒๙,๘๓๗	๒๓,๔๘๖
๒๕๖๑	๒๘,๘๐๐	๗,๑๔๕,๕๖๐	๖,๖๙๗,๘๓๕	๕,๕๒๐,๖๑๖	๒๓,๘๖๘
๒๕๖๒	๒๘,๓๒๐	๗,๑๒๘,๔๓๒	๖,๘๔๘,๐๑๖	๕,๖๖๕,๔๗๖	๒๔,๔๒๑
๒๕๖๓	๒๘,๘๐๐	๘,๙๐๗,๘๐๒	๗,๕๙๙,๒๘๕	๕,๘๖๖,๑๘๕	๒๕,๒๖๘
๒๕๖๔	๒๘,๘๐๐	๘,๕๒๖,๐๖๓	๗,๗๘๗,๔๗๘	๖,๐๗๐,๐๙๑	๒๕,๘๘๔
๒๕๖๕	๒๘,๘๐๐	๘,๓๙๓,๘๑๘	๗,๗๗๑,๔๘๗	๖,๐๐๔,๓๘๘	๒๖,๓๒๘
๒๕๖๖	-	-	-	-	-
๒๕๖๗	-	-	-	-	-

ที่มา : การประปาส่วนภูมิภาคสาขายโสธร

๑๐.๕) การโทรคมนาคมและการสื่อสาร บริษัท โทรคมนาคมแห่งชาติ จำกัด (มหาชน) ส่วนบริการลูกค้าจังหวัดยโสธร ประกอบด้วยศูนย์บริการลูกค้า ๒ แห่ง ดังนี้

- (๑) ศูนย์บริการลูกค้าสาขายโสธร ดูแลพื้นที่ อำเภอเมือง , อำเภอทรายมูล, อำเภอป่าดัว , อำเภอคำเขื่อนแก้ว , อำเภอมหาชนะชัย และ อำเภอค้อวัง
- (๒) ศูนย์บริการลูกค้าสาขาเลิงนกทา ดูแลพื้นที่อำเภอกุดชุม , อำเภอไทยเจริญ และ อำเภอเลิงนกทา

๑๐.๖) อินเทอร์เน็ต ข้อมูลจากสำนักงานสถิติแห่งชาติ พบว่า ปี ๒๕๖๕ จังหวัดยโสธร มีประชากรอายุ ๖ ปีขึ้นไปที่ใช้อินเทอร์เน็ต ๓๕๗,๓๕๐ คน คิดเป็นร้อยละ ๘๕.๓ และไม่ใช่ ๖๑,๗๙๐ คน คิดเป็นร้อยละ ๑๔.๗

การใช้เทคโนโลยีสารสนเทศและการสื่อสาร	ปี ๒๕๖๑	ปี ๒๕๖๒	ปี ๒๕๖๓	ปี ๒๕๖๔	ปี ๒๕๖๕
การใช้อินเทอร์เน็ต	๔๔๗,๔๐๕	-	๔๔๓,๔๘๐	๔๔๒,๓๔๐	๔๑๙,๑๔๐
ใช้ (คน, ร้อยละ)	๑๙๖,๕๓๕ (๔๓.๙%)	-	๒๙๕,๐๔๐ (๖๖.๕%)	๓๒๒,๕๘๐ (๗๒.๙%)	๓๕๗,๓๕๐ (๘๕.๓%)
ไม่ใช่ (คน, ร้อยละ)	๒๕๐,๘๗๐ (๕๖.๑%)	-	๑๔๘,๔๔๐ (๓๓.๕%)	๑๑๙,๗๖๐ (๒๗.๑%)	๖๑,๗๙๐ (๑๔.๗%)

๑๐.๗) สวนสาธารณะ/สถานที่ออกกำลังกายสำคัญระดับจังหวัด และภายในอำเภอ โดยจังหวัดยโสธรมีสวนสาธารณะระดับจังหวัดซึ่งอยู่ในเขตอำเภอเมืองยโสธร ได้แก่ สวนสาธารณะวิมานพญาแถน สวนสาธารณะพญาแถน สวนสาธารณะบึงน้อย - บึงใหญ่

๑๐.๘) แผนพัฒนาโครงสร้างพื้นฐานที่สำคัญ จังหวัดยโสธรมีแผนพัฒนาโครงสร้างพื้นฐานที่สำคัญดังนี้

(๑) แผนงานปรับปรุงระบบไฟฟ้าเป็นเคเบิลใต้ดิน ๑ จังหวัด ๑ ถนนเฉลิมพระเกียรติ โดยการไฟฟ้าส่วนภูมิภาค การไฟฟ้าส่วนภูมิภาคเขต ๒ อุบลราชธานี และการไฟฟ้าส่วนภูมิภาคจังหวัดยโสธร เป็นหน่วยงานหลักดำเนินการ ซึ่งได้เริ่มดำเนินการมาตั้งแต่ปี พ.ศ. ๒๕๖๒ และปัจจุบันอยู่ระหว่างดำเนินการตามแผนงาน โดยพื้นที่ดำเนินการเป็นถนนโครงการ ๑ จังหวัด ๑ ถนนเฉลิมพระเกียรติของจังหวัดยโสธร คือถนนแจ้งสนิท โดยระยะที่ ๑ ตั้งแต่หน้าสถานีตำรวจภูธรเมืองยโสธรถึงสี่แยกไฟแดง หน้าที่ว่าการอำเภอเมืองยโสธร (ระยะทางประมาณ ๑ กิโลเมตร) และระยะที่ ๒ อยู่ระหว่างการพิจารณาคัดเลือกช่วงเส้นทางดำเนินการ (ระยะทางประมาณ ๑ กิโลเมตร)

(๒) โครงการก่อสร้างเขื่อนป้องกันตลิ่งริมแม่น้ำภายในประเทศ ประจำปีงบประมาณ พ.ศ. ๒๕๖๔ (งบผูกพันปี ๒๕๖๔ - ๒๕๖๖) คือ โครงการก่อสร้างเขื่อนป้องกันตลิ่งริมแม่น้ำชี บ้านฟ้าหยาด หมู่ที่ ๒,๔ ตำบลฟ้าหยาด อำเภอมหาชนะชัย จังหวัดยโสธร ดำเนินการโดยสำนักงานโยธาธิการและผังเมืองยโสธร

(๓) โครงการก่อสร้างเขื่อนป้องกันตลิ่งริมแม่น้ำภายในประเทศ ประจำปีงบประมาณ พ.ศ. ๒๕๖๕ (งบผูกพันปี ๒๕๖๕ - ๒๕๖๗) ดำเนินการโดยสำนักงานโยธาธิการและผังเมืองยโสธรได้แก่

(๓.๑) โครงการก่อสร้างเขื่อนป้องกันตลิ่งริมลำเซบาย บ้านเชียงเพ็ง หมู่ที่ ๗ ตำบลเชียงเพ็ง อำเภอป่าดัว

(๓.๒) โครงการก่อสร้างเขื่อนป้องกันตลิ่งริมแม่น้ำชี (ระยะที่ ๒) บ้านดอนมะยอม หมู่ที่ ๔ ตำบลสงเปือย อำเภอคำเขื่อนแก้ว

(๓.๓) โครงการก่อสร้างเขื่อนป้องกันตลิ่งริมลำเซน้อย บ้านแซง หมู่ที่ ๔ ตำบลเชียงเพ็ง อำเภอป่าดัว

(๓.๔) โครงการก่อสร้างเขื่อนป้องกันตลิ่งริมแม่น้ำชี บ้านแจ้งน้อย หมู่ที่ ๑๒ ตำบลค้อเหนือ อำเภอเมืองยโสธร

(๔) โครงการก่อสร้างระบบป้องกันน้ำท่วมพื้นที่ชุมชนเมืองยโสธร ระยะที่ ๑ อำเภอเมืองยโสธร

๓.๑.๒. ข้อมูลเชิงเปรียบเทียบ

๑) ด้านเศรษฐกิจ

๑.๑) **ผลิตภัณฑ์มวลรวมจังหวัดและอัตราการขยายตัวทางเศรษฐกิจ** สำนักงานสภาพัฒนาการเศรษฐกิจและสังคมแห่งชาติ ประกาศข้อมูลผลิตภัณฑ์มวลรวมจังหวัด ฉบับปี พ.ศ. ๒๕๖๕ พบว่า จังหวัดยโสธร ในปี ๒๕๖๕ โครงการผลิตตามมูลค่าผลิตภัณฑ์มวลรวมจังหวัด (GPP) จังหวัดยโสธร จำนวน ๑๙ สาขา มีมูลค่า ๓๒,๔๖๘ ล้านบาท (เพิ่มขึ้น ๒,๐๘๕ ล้านบาท จากปี ๒๕๖๓ ที่มีมูลค่าอยู่ที่ ๓๐,๓๘๓ ล้านบาท และเพิ่มขึ้น ๗๑๓ ล้านบาท เมื่อเปรียบเทียบกับปี ๒๕๖๔ ที่มีมูลค่าอยู่ที่ ๓๑,๗๕๕ ล้านบาท) จัดเป็นลำดับที่ ๑๖ ของภาคตะวันออกเฉียงเหนือ เป็นลำดับที่ ๓ ของกลุ่มจังหวัด และลำดับที่ ๖๖ ของประเทศและมีอัตราการขยายตัวทางเศรษฐกิจ ปี ๒๕๖๕ ร้อยละ (-๐.๔๑) และอัตราการขยายตัวทางเศรษฐกิจเฉลี่ยตั้งแต่ปี ๒๕๖๑ - ๒๕๖๕ ร้อยละ ๒.๓๙ โดยสาขาการผลิตภาคเกษตรมีมูลค่า ๘,๒๑๘ ล้านบาท คิดเป็นสัดส่วนร้อยละ ๒๕.๓๑ ของผลิตภัณฑ์มวลรวมจังหวัด และสาขาการผลิตนอกภาคเกษตรเท่ากับ ๒๔,๒๕๐ ล้านบาท คิดเป็นสัดส่วนร้อยละ ๗๔.๖๙ โดยสาขาการผลิตที่มีมูลค่าสูงสุด ๕ ลำดับแรก คือ

- (๑) สาขาเกษตรกรรม การป่าไม้ และการประมง จำนวน ๘,๒๑๘ ล้านบาท
- (๒) สาขาการศึกษา จำนวน ๔,๖๕๔ ล้านบาท
- (๓) สาขาการขนส่ง การขายปลีก การซ่อมแซมยานยนต์และจักรยานยนต์จำนวน ๓,๕๘๖ ล้านบาท
- (๔) สาขาการผลิตอุตสาหกรรมจำนวน ๓,๕๖๗ ล้านบาท
- (๕) สาขากิจกรรมทางการเงินและการประกันภัย จำนวน ๒,๗๙๕ ล้านบาท

ซึ่งมีสัดส่วนร้อยละ ๒๕.๓๑, ๑๔.๓๓, ๑๑.๐๕, ๑๐.๙๙ และ ๘.๖๑ ตามลำดับ ของผลิตภัณฑ์มวลรวมจังหวัด ขณะที่มูลค่าผลิตภัณฑ์เฉลี่ยต่อหัว (Per Capita : GPP) มีจำนวน ๗๒,๕๒๓ ล้านบาท จัดเป็นลำดับที่ ๑๘ ของภาคตะวันออกเฉียงเหนือ และเป็นลำดับที่ ๔ ของกลุ่มจังหวัด และลำดับที่ ๗๓ ของประเทศ

ตารางแสดงผลิตภัณฑ์ของจังหวัด จำแนกตามสาขาการผลิต พ.ศ. ๒๕๖๑ - ๒๕๖๕

สาขาการผลิต	มูลค่า (ล้านบาท)				
	พ.ศ. ๒๕๖๑	พ.ศ. ๒๕๖๒	พ.ศ. ๒๕๖๓	พ.ศ. ๒๕๖๔	พ.ศ. ๒๕๖๕
ภาคเกษตร	๗,๖๘๘	๖,๗๗๘	๘,๓๒๘	๘,๐๐๙	๘,๒๑๘
เกษตรกรรม การป่าไม้ และการประมง	๗,๖๘๘	๖,๗๗๘	๘,๓๒๘	๘,๐๐๙	๘,๒๑๘
ภาคนอกการเกษตร	๒๐,๔๐๗	๒๑,๖๐๕	๒๒,๓๒๒	๒๓,๗๔๓	๒๔,๒๕๐
ภาคอุตสาหกรรม	๒,๙๗๗	๓,๑๑๖	๓,๕๙๒	๔,๒๕๘	๔,๓๘๑
การทำเหมืองแร่และเหมืองหิน	๑๔๕	๑๖๑	๑๖๔	๑๙๓	๒๓๑
การผลิตอุตสาหกรรม	๒,๔๐๗	๒,๔๙๕	๒,๘๙๐	๓,๔๖๔	๓,๕๖๗
ไฟฟ้า ก๊าซ ไอน้ำ และระบบปรับอากาศ	๓๓๑	๓๖๖	๔๐๑	๔๔๑	๔๑๑
การจัดหาน้ำ การจัดการ และการบำบัดน้ำเสีย ของเสีย และสิ่งปฏิกูล	๙๔	๙๔	๑๓๗	๑๖๑	๑๗๒

สาขาการผลิต	มูลค่า (ล้านบาท)				
	พ.ศ. ๒๕๖๑	พ.ศ. ๒๕๖๒	พ.ศ. ๒๕๖๓	พ.ศ. ๒๕๖๔	พ.ศ. ๒๕๖๕
ภาคบริการ	๑๗,๔๓๑	๑๘,๔๘๙	๑๘,๗๓๐	๑๙,๔๘๔	๑๙,๘๖๙
การก่อสร้าง	๘๕๙	๑,๔๗๗	๑,๔๔๙	๑,๕๙๘	๑,๕๑๕
การขายส่ง การขายปลีก การซ่อมยานยนต์และ จักรยานยนต์	๓,๕๔๘	๓,๖๑๖	๓,๘๕๙	๓,๖๕๐	๓,๕๘๘
การขนส่ง และสถานที่เก็บ สินค้า	๖๙๓	๗๘๘	๖๙๕	๘๐๐	๘๘๑
ที่พักแรมและบริการด้าน อาหาร	๑๐๙	๑๒๐	๗๓	๕๖	๗๐
ข้อมูลข่าวสารและการสื่อสาร	๓๑๐	๓๘๗	๓๘๔	๓๙๓	๓๘๖
กิจกรรมทางการเงินและการ ประกันภัย	๒,๗๒๔	๒,๗๓๓	๒,๗๔๒	๒,๘๗๖	๒,๗๙๕
กิจกรรมอสังหาริมทรัพย์	๑,๒๕๖	๑,๓๓๓	๑,๓๔๘	๑,๕๗๒	๑,๘๒๒
กิจกรรมทางวิชาชีพ วิทยาศาสตร์ และเทคนิค	๒	๒	๔	๕	๕
กิจกรรมการบริหารและการ บริการสนับสนุน	๒๕	๒๗	๒๓	๒๒	๒๓
การบริหารราชการ การ ป้องกันประเทศ และการ ประกันสังคมภาคบังคับ	๑,๔๗๒	๑,๕๒๔	๑,๕๕๙	๑,๖๑๕	๑,๕๕๘
การศึกษา	๔,๔๒๗	๔,๓๕๕	๔,๓๕๔	๔,๔๕๘	๔,๖๕๔
กิจกรรมด้านสุขภาพและงาน สังคมสงเคราะห์	๑,๕๑๐	๑,๖๐๖	๑,๗๔๔	๑,๙๔๗	๒,๐๒๓
ศิลปะ ความบันเทิงและ นันทนาการ	๘๑	๙๖	๘๖	๙๙	๑๓๘
กิจกรรมบริการด้านอื่น ๆ	๔๑๖	๔๒๕	๔๑๒	๓๙๕	๔๑๑
ผลิตภัณฑ์มวลรวมจังหวัด (Gross Provincial Products) (GPP)	๒๘,๐๙๕	๒๘,๓๘๓	๓๐,๖๕๐	๓๑,๗๕๒	๓๒,๔๖๘
ผลิตภัณฑ์มวลรวมต่อคน (GPP Per Capita) (บาท)	๖๐,๗๐๘	๖๑,๘๓๐	๖๗,๓๒๑	๗๐,๓๒๗	๗๒,๕๒๓
จำนวนประชากร (๑,๐๐๐ คน)	๔๖๓	๔๕๙	๔๕๕	๔๕๑	๔๔๘

ที่มา: สำนักงานคลังจังหวัดยโสธร, สำนักงานสภาพัฒนาการเศรษฐกิจและสังคมแห่งชาติ

ตารางแสดงอัตราการขยายตัวทางเศรษฐกิจ ปี ๒๕๖๑ - ๒๕๖๕

ปี ๒๕๖๑	ปี ๒๕๖๒	ปี ๒๕๖๓	ปี ๒๕๖๔	ปี ๒๕๖๕	เฉลี่ย ๕ ปี
๓.๔๒	๐.๕๔	๔.๗๗	๔.๗๑	๐.๔๑	๒.๓๙

๑.๒) การเกษตร

(๑) พื้นที่การใช้ประโยชน์ทางการเกษตร จังหวัดยโสธร มีพื้นที่ ๒,๖๐๑,๐๔๐ ไร่ เป็นพื้นที่เกษตรกรรม ๑,๖๔๙,๗๑๐ ไร่ เป็นพื้นที่ปลูกข้าว ๑,๓๔๐,๕๕๓ ไร่ พืชไร่ ๑๓๐,๒๕๗ ไร่ พืชสวน ๑๒๓,๙๙๑ ไร่ ไม้ผล ๒,๐๓๑ ไร่ หลัากลึงสัตว์ ๕๒,๙๘๕ ไร่ โดยมีพื้นที่ชลประทาน (ในเขตชลประทาน) ๑๑๖,๑๑๖ ไร่ (ปี พ.ศ. ๒๕๖๖)

ตาราง ๒๖ การใช้ประโยชน์ที่ดินทางการเกษตรจังหวัดยโสธร

ประเภทการใช้ที่ดิน	ปี พ.ศ. ๒๕๖๑		ปี พ.ศ. ๒๕๖๒		ปี พ.ศ. ๒๕๖๓		ปี พ.ศ. ๒๕๖๔		ปี พ.ศ. ๒๕๖๕		ปี พ.ศ. ๒๕๖๖		
	ไร่	ร้อยละ	ไร่	ร้อยละ	ไร่	ร้อยละ	ไร่	ร้อยละ	ไร่	ร้อยละ	ไร่	ร้อยละ	
พื้นที่เกษตรกรรม	๒,๐๕๑,๗๐๒	๑๐๐	๒,๐๖๐,๓๘๖	๑๐๐	๑,๗๓๐,๑๒๐	๑๐๐	๑,๗๐๐,๐๘๗	๑๐๐	๑,๖๘๗,๙๖๖.๑๕	๑๐๐	๑,๖๔๙,๗๑๐	๑๐๐	
พื้นที่นา	๑,๕๓๔,๘๗๙	๗๔.๘๑	๑,๔๖๕,๗๕๔	๕๖.๓๕	๑,๓๕๗,๐๔๗	๕๒.๑๗	๑,๓๕๖,๗๕๐	๕๒.๑๖	๑,๔๑๔,๐๒๗.๔๕	๕๕.๓๖	๑,๓๔๐,๕๕๓	๘๑.๒๕	
พืชไร่	๒๘๔,๒๓๕	๑๓.๘๕	๓๐๖,๖๘๒	๑๑.๗๙	๑๗๐,๖๔๐	๖.๕๖	๒๙๒,๕๗๕	๑๑.๒๔	๑๔๔,๕๓๓.๐๐	๕.๕๕	๑๓๐,๒๕๗	๗.๘๙	
ไม่ยืนต้น	๒๒๑,๕๑๖	๑๐.๗๙	๒๗๖,๖๕๒	๑๐.๖๓	๑๓๕,๔๐๕	๕.๒	-	-	-	-	-	-	
ไม้ผล	๖,๑๕๙	๐.๓	๖,๙๗๔	๐.๒๖	-	-	-	๒,๐๓๑.๐๐	๐.๑๒	๒,๐๓๑	๐.๑๒	๒,๐๓๑	๐.๑๒
พืชสวน	๑,๐๗๓	๐.๐๕	๑,๒๐๒	๐.๐๕	๑,๓๒๔	๐.๐๕	๗๘๐	๐.๐๒	๑๒๔,๖๘๙.๘๕	๗.๔๙	๑๒๓,๙๙๑	๗.๕๑	
ทุ่งหญ้าเลี้ยงสัตว์และโรงเรือนเลี้ยงสัตว์	๓,๓๓๒	๐.๑๖	๒,๕๕๑	๐.๐๙	-	-	-	๗๒๑	๐.๐๒	๕๒,๙๘๕	๓.๒๑	๓,๒๑	
พืชน้ำ	๒๒	-	๒๘	-	-	-	-	-	-	-	-	-	
สถานที่เพาะเลี้ยงสัตว์น้ำ	๔๕๓	๐.๐๒	๕๑๑	๐.๐๑	๕,๒๓๐	๐.๒	-	-	-	-	-	-	
เกษตรผสมผสาน/ไร่	๓๓	-	๒๗	-	-	-	-	-	-	-	-	-	

ที่มา: สำนักงานเกษตรจังหวัดยโสธร

(๒) การเพาะปลูกพืชเศรษฐกิจที่สำคัญ ได้แก่ ข้าว ยางพารา มันสำปะหลัง อ้อยโรงงาน แดงโมเนือ ถั่วลิสง ข้าวโพด หอมแดง เป็นต้น

(๒.๑) ข้าว

(๒.๑.๑) พื้นที่ปลูกข้าว

รายการสถิติ	ปี ๒๕๖๐	ปี ๒๕๖๑	ปี ๒๕๖๒	ปี ๒๕๖๓	ปี ๒๕๖๔	ปี ๒๕๖๕	ปี ๒๕๖๖
พื้นที่ปลูกข้าวนาปีทั้งหมดของจังหวัด (ไร่)	๑,๔๓๒,๕๗๕	๑,๒๘๘,๒๗๓	๑,๓๓๘,๔๖๗	๑,๓๕๖,๗๐๔	๑,๓๖๗,๕๔๔	๑,๓๖๐,๙๘๐	๑,๒๗๘,๘๙๔
พื้นที่ปลูกข้าวนาปรังทั้งหมดของจังหวัด (ไร่)	๕๐,๕๔๖	๕๗,๑๖๑	๖๓,๙๕๙	๖๒,๑๕๗	๘๒,๘๖๓	๗๒,๙๑๕	๖๘,๔๘๓

(๒.๑.๒) ผลผลิตข้าว

ลำดับ	รายการข้อมูล	ปี ๒๕๖๐	ปี ๒๕๖๑	ปี ๒๕๖๒	ปี ๒๕๖๓	ปี ๒๕๖๔	ปี ๒๕๖๕	ปี ๒๕๖๖
๑	ผลผลิตข้าวนาปี (ตัน)	๖๓๐,๓๓๓	๕๖๒,๕๑๒	๕๘๖,๒๔๙	๖๒๑,๓๗๐	๖๑๕,๓๙๕	๖๑๕,๑๖๓	๕๗๘,๐๖๐
๒	ผลผลิตข้าวนาปีเฉลี่ยต่อไร่ (กก.)	๔๔๐	๔๓๘	๔๓๘	๔๕๘	๔๕๐	๔๕๒	๔๕๒
๓	ผลผลิตข้าวนาปรัง (ตัน)	๓๑,๕๔๑	๓๖,๕๒๖	๔๑,๒๕๔	๔๐,๔๐๒	๕๔,๑๑๐	๔๗,๓๙๕	๔๔,๑๗๒
๔	ผลผลิตข้าวนาปรังเฉลี่ยต่อไร่ (กก.)	๖๒๔	๖๓๙	๖๔๕	๖๕๐	๖๕๓	๖๕๐	๖๔๕

(๒.๒) มันสำปะหลัง

(๒.๒.๑) พื้นที่ปลูกมันสำปะหลัง

รายการสถิติ	ปี ๒๕๖๐	ปี ๒๕๖๑	ปี ๒๕๖๒	ปี ๒๕๖๓	ปี ๒๕๖๔	ปี ๒๕๖๕	ปี ๒๕๖๖
พื้นที่ปลูกมันสำปะหลังทั้งหมดของจังหวัด (ไร่)	๙๕,๘๕๙	๑๐๑,๒๔๔	๑๐๓,๑๕๕	๑๐๔,๓๑๓	๑๐๐,๔๙๒	๘๘,๒๙๗	๗๗,๗๙๘

(๒.๒.๒) ผลผลิตมันสำปะหลัง

ลำดับ	รายการข้อมูล	ปี ๒๕๖๐	ปี ๒๕๖๑	ปี ๒๕๖๒	ปี ๒๕๖๓	ปี ๒๕๖๔	ปี ๒๕๖๕	ปี ๒๕๖๖
๑	ผลผลิตมันสำปะหลัง (ตัน)	๓๔๐,๒๙๙	๓๔๗,๙๗๖	๓๖๑,๔๕๕	๓๖๔,๐๕๒	๓๕๒,๗๒๗	๓๑๐,๓๖๔	๒๗๓,๘๔๙
๒	ผลผลิตมันสำปะหลัง เฉลี่ยต่อไร่ (กก.)	๓,๕๕๐	๓,๔๓๗	๓,๕๐๔	๓,๔๙๐	๓,๕๑๐	๓,๕๑๕	๓,๕๒๐

(๒.๓) อ้อยโรงงาน

(๒.๓.๑) พื้นที่ปลูกอ้อยโรงงาน

รายการสถิติ	ปี ๒๕๖๐	ปี ๒๕๖๑	ปี ๒๕๖๒	ปี ๒๕๖๓	ปี ๒๕๖๔	ปี ๒๕๖๕	ปี ๒๕๖๖
พื้นที่ปลูกอ้อยโรงงานทั้งหมด ของจังหวัด (ไร่)	๔๔,๐๘๔	๔๘,๖๘๐	๕๒,๓๑๕	๖๕,๕๐๐	๖๕,๕๕๑	๕๒,๔๗๙	๔๘,๖๘๐

(๒.๓.๒) ผลผลิตอ้อยโรงงาน

ลำดับ	รายการข้อมูล	ปี ๒๕๖๐	ปี ๒๕๖๑	ปี ๒๕๖๒	ปี ๒๕๖๓	ปี ๒๕๖๔	ปี ๒๕๖๕	ปี ๒๕๖๖
๑	ผลผลิตอ้อยโรงงาน (ตัน)	๔๒๕,๔๑๑	๔๗๐,๙๗๙	๕๑๕,๓๐๓	๖๔๕,๑๗๕	๖๓๕,๖๔๘	๕๑๐,๐๙๖	๔๗๔,๖๓๐
๒	ผลผลิตอ้อยโรงงาน เฉลี่ยต่อไร่ (กก.)	๙,๖๕๐	๙,๖๗๕	๙,๘๕๐	๙,๘๕๐	๙,๖๙๗	๙,๗๒๐	๙,๗๕๐

(๒.๔) ปาล์มน้ำมัน

(๒.๔.๑) พื้นที่ปลูกปาล์มน้ำมัน

รายการสถิติ	ปี ๒๕๖๐	ปี ๒๕๖๑	ปี ๒๕๖๒	ปี ๒๕๖๓	ปี ๒๕๖๔	ปี ๒๕๖๕	ปี ๒๕๖๖
พื้นที่ปลูกปาล์มน้ำมัน ทั้งหมดของจังหวัด (ไร่)	๓,๖๘๕	๓,๖๘๕	๓,๖๘๕	๔,๐๙๕	๔,๐๙๕	๔,๑๐๖	๔,๑๐๖

(๒.๔.๒) ผลผลิตปาล์มน้ำมัน

ลำดับ	รายการข้อมูล	ปี ๒๕๖๐	ปี ๒๕๖๑	ปี ๒๕๖๒	ปี ๒๕๖๓	ปี ๒๕๖๔	ปี ๒๕๖๕	ปี ๒๕๖๖
๑	ผลผลิตปาล์มน้ำมัน (ตัน)	๓,๗๗๓	๔,๖๐๓	๓,๙๗๖	๔,๓๔๑	๔,๘๖๕	๔,๙๙๗	๔,๙๙๗
๒	ผลผลิตปาล์มน้ำมันเฉลี่ย ต่อไร่ (กก.)	๑,๐๒๔	๑,๒๔๙	๑,๐๗๙	๑,๐๖๐	๑,๑๘๘	๑,๒๑๗	๑,๒๑๗

(๒.๕) ยางพารา

(๒.๕.๑) พื้นที่ปลูกยางพารา

รายการสถิติ	ปี ๒๕๖๐	ปี ๒๕๖๑	ปี ๒๕๖๒	ปี ๒๕๖๓	ปี ๒๕๖๔	ปี ๒๕๖๕	ปี ๒๕๖๖
พื้นที่ปลูกยางพาราทั้งหมด ของจังหวัด (ไร่)	๑๐๑,๗๒๙	๑๐๒,๓๕๑	๑๑๒,๕๒๐	๑๑๗,๐๘๓	๑๑๗,๓๙๖	๑๑๗,๓๕๙	๑๑๗,๓๕๙

(๒.๕.๒) ผลผลิตยางพารา

ลำดับ	รายการข้อมูล	ปี ๒๕๖๐	ปี ๒๕๖๑	ปี ๒๕๖๒	ปี ๒๕๖๓	ปี ๒๕๖๔	ปี ๒๕๖๕	ปี ๒๕๖๖
๑	ผลผลิตยางพารา (ตัน)	๒๑,๓๖๓	๒๑,๔๙๔	๒๒,๙๕๔	๒๓,๘๘๕	๒๔,๘๘๘	๒๔,๗๖๓	๒๔,๗๖๓
๒	ผลผลิตยางพาราเฉลี่ยต่อไร่ (กก.)	๒๑๐	๒๑๐	๒๐๔	๒๐๔	๒๑๒	๒๑๑	๒๑๑

(๒.๖) แตงโม

(๒.๖.๑) พื้นที่ปลูกแตงโม

รายการสถิติ	ปี ๒๕๖๐	ปี ๒๕๖๑	ปี ๒๕๖๒	ปี ๒๕๖๓	ปี ๒๕๖๔	ปี ๒๕๖๕	ปี ๒๕๖๖
พื้นที่ปลูกแตงโมทั้งหมด ของจังหวัด (ไร่)	๑,๕๓๐	๑,๐๒๕	๖๕๔	๑,๒๕๒	๑,๗๓๔	๑,๔๙๒	๑,๖๗๙

(๒.๖.๒) ผลผลิตแตงโม

ลำดับ	รายการข้อมูล	ปี ๒๕๖๐	ปี ๒๕๖๑	ปี ๒๕๖๒	ปี ๒๕๖๓	ปี ๒๕๖๔	ปี ๒๕๖๕	ปี ๒๕๖๖
๑	ผลผลิตแตงโม (ตัน)	๔,๕๑๔	๒,๘๕๕	๒,๑๒๒	๔,๔๓๒	๕,๙๓๐	๔,๘๕๙	๕,๕๔๑
๒	ผลผลิตแตงโมเฉลี่ยต่อไร่ (กก.)	๒,๙๕๐	๒,๗๘๕	๓,๒๔๕	๓,๕๔๐	๓,๔๒๐	๓,๒๕๗	๓,๓๐๐

(๒.๗) ถั่วลิสง

(๒.๗.๑) พื้นที่ปลูกถั่วลิสง

รายการสถิติ	ปี ๒๕๖๐	ปี ๒๕๖๑	ปี ๒๕๖๒	ปี ๒๕๖๓	ปี ๒๕๖๔	ปี ๒๕๖๕	ปี ๒๕๖๖
พื้นที่ปลูกถั่วลิสงทั้งหมดของจังหวัด (ไร่)	๒,๑๖๖	๑,๓๖๕	๑,๔๖๘	๑,๒๘๙	๑,๗๘๒	๑,๕๕๒	๑,๖๘๔

(๒.๗.๒) ผลผลิตถั่วลิสง

ลำดับ	รายการข้อมูล	ปี ๒๕๖๐	ปี ๒๕๖๑	ปี ๒๕๖๒	ปี ๒๕๖๓	ปี ๒๕๖๔	ปี ๒๕๖๕	ปี ๒๕๖๖
๑	ผลผลิตถั่วลิสง (ตัน)	๔๖๑	๔๒๖	๔๗๗	๓๘๐	๕๙๗	๔๑๙	๔๕๘
๒	ผลผลิตถั่วลิสงเฉลี่ยต่อไร่ (กก.)	๒๑๓	๓๑๒	๓๒๕	๒๙๕	๓๓๕	๒๗๐	๒๗๒

(๓) การปศุสัตว์ การเลี้ยงสัตว์ในพื้นที่จังหวัดยโสธร ได้แก่ โคเนื้อ กระบือ สุกร ไก่ เป็ด และแพะ เป็นต้น โดยสัตว์ที่เลี้ยงมากขึ้น คือ ไก่ โดยปี ๒๕๖๗ มีการเลี้ยงไก่จำนวน ๒,๐๙๗,๔๒๔ ตัว เพิ่มขึ้นอย่างต่อเนื่องจากปี ๒๕๖๖ เป็นต้นมา ขณะที่ในปี ๒๕๖๖ มีการเลี้ยงสัตว์ โคเนื้อ กระบือ ไก่ เป็ด แพะ ลดน้อยลงแต่จำนวนไก่มีจำนวนเพิ่มขึ้นทุกปี เนื่องจากเกษตรกรหันมาเลี้ยงไก่มากขึ้นเพราะการดูแลง่าย และสามารถสร้างรายได้ให้เกษตรกรได้ดีกว่าสัตว์อื่น ๆ

จำนวนสัตว์ที่ขึ้นทะเบียนในระบบเกษตรกรผู้เลี้ยงสัตว์
รายครัวเรือน ๒๕๖๑ - ๒๕๖๖

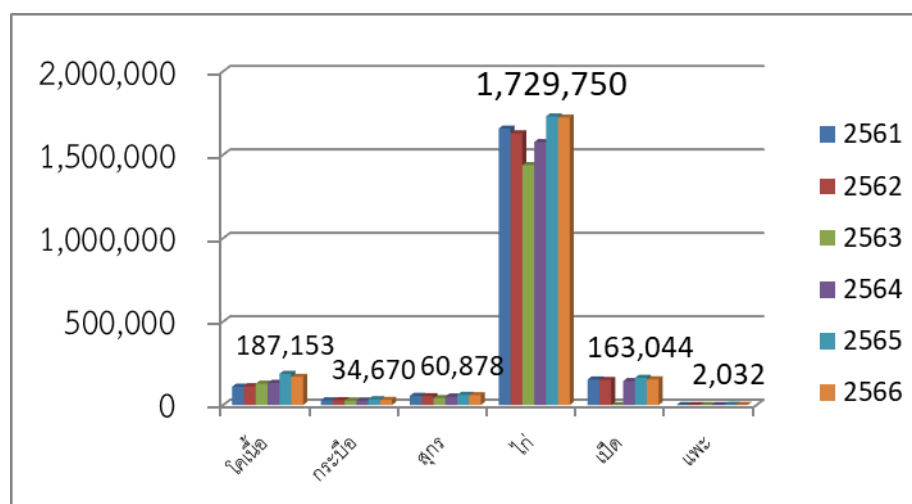

จำนวนเกษตรกรที่ขึ้นทะเบียนในระบบเกษตรกรผู้เลี้ยงสัตว์
รายครัวเรือนจำแนกตามรายชนิดสัตว์ ๒๕๖๑ - ๒๕๖๖

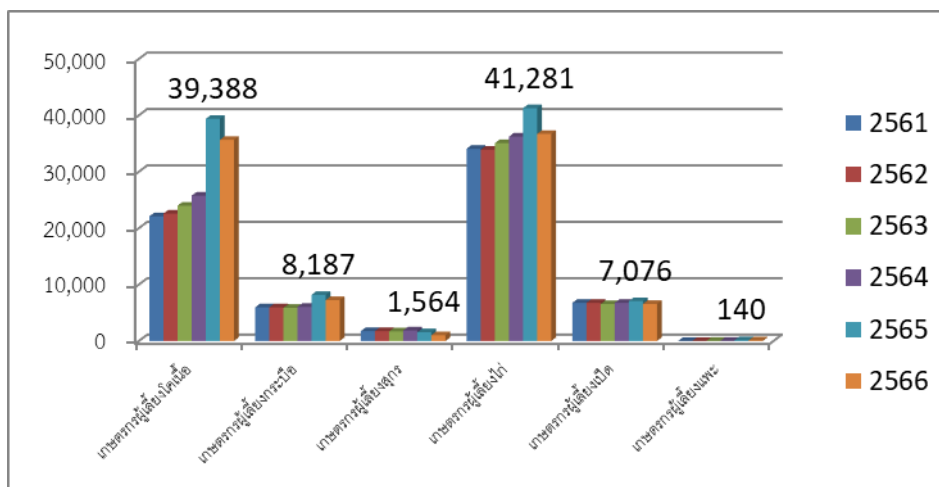

(๔) เกษตรแปลงใหญ่

ข้อมูลโครงการระบบส่งเสริมการเกษตรแบบแปลงใหญ่ จังหวัดยโสธร

ปี	จำนวนแปลง	เกษตรกร (ราย)	พื้นที่ (ไร่)
๒๕๖๐	๒๖	๓,๐๘๕	๔๙,๔๕๘.๕๐
๒๕๖๑	๑๑	๖๔๔	๕,๙๘๑.๑๕
๒๕๖๒	๑๓	๖๑๑	๖,๕๘๙.๒๕
๒๕๖๓	๑๗	๙๘๑	๑๒,๒๑๔.๕๐
๒๕๖๔	๘	๓๘๑	๒,๙๐๓.๐๐
๒๕๖๕	๕	๕๐๓	๒,๐๘๔.๐๐
๒๕๖๖	๖	๒๙๕	๓๑๗๔.๗๕
รวม	๘๖	๘,๗๑๖	๑๑๓,๖๗๙.๖๕

ที่มา : สำนักงานเกษตรจังหวัดยโสธร

(๕) เกษตรอินทรีย์

(๕.๑) นโยบายและแนวทางการขับเคลื่อนเกษตรอินทรีย์ในปัจจุบัน

จังหวัดยโสธรเป็นจังหวัดหลักที่มีพื้นที่ทำเกษตรอินทรีย์มาเป็นระยะเวลานานมากกว่า ๒๐ ปี และได้กำหนดวิสัยทัศน์จังหวัดให้เป็นเมืองเกษตรอินทรีย์และเมืองแห่งวิถีอีสาน จึงทำให้กระทรวงเกษตรและสหกรณ์เล็งเห็นความสำคัญ และได้ทำข้อบับันที่ตกลงความร่วมมือ “โครงการพัฒนาเกษตรอินทรีย์วิถียโสธร” เมื่อวันที่ ๒๙ มกราคม ๒๕๕๙ เพื่อขับเคลื่อนเกษตรอินทรีย์และพัฒนาด้านพืชปศุสัตว์ และสัตว์น้ำ เพื่อให้เป็นจังหวัดต้นแบบการพัฒนาเกษตรอินทรีย์ก้าวไกลสู่สากลซึ่งจะนำไปสู่การพัฒนาอย่างยั่งยืนและยกระดับการผลิตสินค้าเกษตรอินทรีย์ของประเทศไทยอย่างยั่งยืน จากบันทึกข้อตกลงร่วมมือจังหวัดยโสธรและกระทรวงเกษตรและสหกรณ์ ได้ร่วมกันขับเคลื่อน “เกษตรอินทรีย์ วิถียโสธร” โดยกำหนดแนวทางการพัฒนาและวางแผนภาพอนาคตของเกษตรอินทรีย์ และได้จัดทำยุทธศาสตร์การพัฒนาเกษตรอินทรีย์วิถียโสธรเป็น ๔ ประเด็น

ยุทธศาสตร์ ที่ ๑ สร้างกระแสการรับรู้และการมีส่วนร่วมในการขับเคลื่อนเกษตรอินทรีย์

ยุทธศาสตร์ ที่ ๒ ขยายพื้นที่เกษตรอินทรีย์และการใช้ประโยชน์ในพื้นที่ให้เต็มศักยภาพ

ยุทธศาสตร์ ที่ ๓ เพิ่มความสามารถในการรับซื้อและส่งเสริมการแปรรูปเพิ่มมูลค่าผลผลิตเกษตรอินทรีย์

ยุทธศาสตร์ ที่ ๔ เพิ่มตลาดและช่องทางการจำหน่ายในและต่างประเทศ

(๕.๒) พื้นที่การทำเกษตรอินทรีย์และพื้นที่ที่ผ่านการรับรองมาตรฐานเกษตรอินทรีย์

(๕.๒.๑) จำนวนพื้นที่เป้าหมายในการขยายพื้นที่เกษตรอินทรีย์ของจังหวัดยโสธร

โดยตามแผนพัฒนาจังหวัดยโสธร (พ.ศ. ๒๕๖๖ - ๒๕๗๐) จังหวัดยโสธรมีเป้าหมายขยายพื้นที่ทำการเกษตรที่รับรองมาตรฐานเกษตรอินทรีย์เพิ่มขึ้น ให้ได้ ๔๒๐,๐๐๐ ไร่ ภายในปี ๒๕๗๐ โดยปีงบประมาณ พ.ศ. ๒๕๕๙ - ๒๕๖๖ จังหวัดยโสธรสามารถขยายพื้นที่ส่งเสริมการทำเกษตรอินทรีย์ได้ ๕๖๑,๗๕๑.๑๔ ไร่ เกษตรกร ๓๙,๖๙๘ ราย (ข้อมูลสะสม ณ เดือนกรกฎาคม ๒๕๖๗) ซึ่งบรรลุตามค่าเป้าหมายการขับเคลื่อนแผนพัฒนาจังหวัดยโสธร (พ.ศ. ๒๕๖๖ - ๒๕๗๐) โดยจำแนกตามมาตรฐานการรับรองได้ดังนี้

มาตรฐานการรับรอง	พื้นที่ที่ผ่านการรับรอง (ไร่)	เกษตรกร (ราย)
-มาตรฐานเกษตรอินทรีย์ยโสธรขั้นพื้นฐาน Yasothon Basic Organic Standard (YasoBOS)	๖,๑๙๓.๒๙	๕๘๘
-มาตรฐานเกษตรอินทรีย์แบบมีส่วนร่วม Participatory Guarantee Systems for Organic Agriculture (PGS)	๑๗๓,๗๖๘.๒๐	๒๕,๙๒๗
-มาตรฐานเกษตรอินทรีย์ Organic Thailand (มกษ ๙๐๐๐)	๒๔๘,๐๑๖.๔๐	๓๕,๒๒๓
-มาตรฐานเกษตรอินทรีย์สากล	๑๓๓,๗๗๓.๒๕	๗,๙๖๐
รวม	๕๖๑,๗๕๑.๑๔	๖๙,๖๙๘

ที่มา : สำนักงานเกษตรและสหกรณ์จังหวัดยโสธร

(๕.๓) กลุ่มเกษตรอินทรีย์สำคัญในจังหวัดยโสธร

ลำดับ	กลุ่ม/ชื่อ เกษตรกร/ที่อยู่/ เบอร์โทรศัพท์	ที่อยู่	เนื้อที่ เพาะปลูก (ไร่)	จำนวน สมาชิก (ราย)	ชนิดพืช ที่เพาะปลูก	มาตรฐาน อินทรีย์ ที่ได้รับ	ข้อมูลด้านการตลาด
๑	กลุ่มเกษตรกร ทำนาโนโส / ซูธิมา ม่วงมัน / ๐๘๑๗๖๐๔๘๙๑, ๐๘๘-๓๗๓๘๐๗๔	๕๗ ม.๒ ต.นาโนโส อ.กุฉุขุม	๗,๒๕๒.๒๔	๕๘๕	ข้าวหอมมะลิ ข้าวอื่น ๆ และ พืชหลังนา ชนิดอื่น ๆ	มกท., EU, COR	-ตลาดในประเทศ ๒๐% -ตลาดต่างประเทศ ๘๐% -ต่างประเทศ ได้แก่ -ยุโรป -เยอรมัน -สวีเดน -อิตาลี -ตลาดออนไลน์ปริมาณ ๑ ตัน/ปี -ตลาดไม่เคอร์รี่เทรด ห้างนานาชาติ -ยอดจำหน่าย ๓,๔๓๔,๓๕๔ บาท/ปี
๒	กลุ่มเกษตรกร ทำนาปากเรือ / สาคร แรวบุตร/ ๐๘๑-๔๔๐๖๙๘๔	๑๑๘ ม.๔ ต.ปากเรือ อ.มหาชนะชัย	๓,๒๓๔.๗๕	๒๑๑	ข้าวหอมมะลิ ข้าวอื่น ๆ และ พืชหลังนา ชนิดอื่น ๆ	มกท., IFOAM, EU CANADA	-ตลาดในประเทศ ๓๐% -ตลาดต่างประเทศ ๗๐% -ตลาดออนไลน์ปริมาณ ๑ ตัน/ปี -ยอดจำหน่าย ๔๐๐,๐๐๐ บาท/ปี
๓	กลุ่มข้าวคุณภาพ ข้าวนาคุณธรรม/ ๐๘๗-๑๙๔๐๘๒๑	๘๐ ม.๘ ต.กระจ่าย อ.ป่าดัว/	๑,๒๗๑.๔๙	๕๒	ข้าวหอมมะลิ ข้าวอื่น ๆ และพืชหลัง นาชนิดอื่น ๆ	EU, NOP จาก U.ceres	-ตลาดในประเทศ ๑๐๐% -ตลาดออนไลน์ปริมาณ ๑ ตัน/ปี -ยอดจำหน่าย - บาท/ปี
๔	กลุ่มเครือข่าย วิสาหกิจชุมชน เกษตรกรรมยั่งยืน น้ำอ้อม / ๐๙๒-๔๖๒๖๙๕๕	๒๗ ม.๔ ต.น้ำอ้อม อ.ค้อวัง	๑๘,๓๕๑.๒๕	๘๖๓	ข้าวหอมมะลิ ข้าวอื่น ๆ และพืชหลัง นาชนิดอื่น ๆ	CERES, USDA, NOP, GIFARTRADEGL, EU	-ตลาดในประเทศ ๒๐% -ตลาดต่างประเทศ ๘๐% -ตลาดออนไลน์ปริมาณ ๓ ตัน/ปี -ตลาดไม่เคอร์รี่เทรด ห้างท็อปทุกสาขา (เลมอนฟาร์ม) -ยอดจำหน่าย - บาท/ปี

ลำดับ	กลุ่ม/ชื่อ เกษตรกร/ที่อยู่/ เบอร์โทรศัพท์	ที่อยู่	เนื้อที่ เพาะปลูก (ไร่)	จำนวน สมาชิก (ราย)	ชนิดพืช ที่เพาะปลูก	มาตรฐาน อินทรีย์ ที่ได้รับ	ข้อมูลด้านการตลาด
๕	กลุ่มวิสาหกิจ ชุมชนเกษตรกร ธรรมชาติหนองยอ / ๐๘๑-๕๗๕๐๒๓๗	๗๒ ม.๔ ต.กำแมด อ.กุดชุม	๓,๓๖๗.๓๘	๕๐๐	ข้าวหอมมะลิ ข้าวอื่น ๆ และพืชหลัง นาชนิดอื่น ๆ	มกท., EU, COR	-ตลาดในประเทศ ๙๐% -ตลาดต่างประเทศ ๑๐% -เยอรมัน -ตลาดออนไลน์ ปริมาณ ๕๐๐ กก./ปี -ตลาดไมเดิร์นเทรดห้างบิ๊กแคช -ยอดจำหน่าย - บาท/ปี
๖	กลุ่มวิสาหกิจ ผู้ผลิตข้าวอินทรีย์ เพื่อสังคมบ้าน โนนยาง/ พ่อบุญส่ง มาตขาว/ ๐๘๑-๓๐๐๐๑๖๕	ม.๓ ต.กำแมด อ.กุดชุม	๒,๘๙๖.๗๕	๑๑๘	ข้าวหอมมะลิ ข้าวอื่น ๆ และพืชหลัง นาชนิดอื่น ๆ	มกท.	-ตลาดในประเทศ ๑๐๐% -ตลาดออนไลน์ ปริมาณ ๑ ตัน/ปี -ตลาดไมเดิร์นเทรดห้างโลนลี่ฟาร์ม -ยอดจำหน่าย ๓,๐๐๐,๐๐๐ บาท/ปี
๗	สหกรณ์เกษตร อินทรีย์เลิงนกทา- ไทยเจริญ จำกัด/ ๐๘๐-๗๓๗๔๕๕๐	๑๑๐ ม.๕ ต.สามัคคี อ.เลิงนกทา	๑,๙๐๐	๑๐๕	ข้าวหอมมะลิ ข้าวอื่น ๆ และ พืชหลังนา ชนิดอื่น ๆ	มกท., IFOAM, EU	-ตลาดในประเทศ ๑๐๐% -ไม่มีจำหน่ายออนไลน์ -ยอดจำหน่าย - บาท/ปี
๘	กลุ่มวิสาหกิจ ชุมชนผลิตปุ๋ย อินทรีย์และข้าว อินทรีย์บ้านคำคร ตา / ๐๘๔- ๘๒๓๑๘๘๓	ม.๓ ต.ดงมะไฟ อ.ทรายมูล	๑,๒๓๘.๕๐	๔๐	ข้าวหอมมะลิ ข้าวอื่น ๆ และ พืชหลังนา ชนิดอื่น ๆ	มกท.	-ตลาดในประเทศ ๖๐% -ตลาดต่างประเทศ ๔๐% -ยุโรป -ตลาดออนไลน์ ปริมาณ ๑ ตัน/ปี -ยอดจำหน่าย ๓,๕๐๐,๐๐๐ บาท/ปี
๙	สหกรณ์เกษตร อินทรีย์แท่นรัก จำกัด/ ม.๙ ต.เชียงคำ อ.เมืองยโสธร ๐๘๙-๘๔๔๒๓๔๓		๓,๙๐๓.๐๐	๒๕๔	ข้าวหอมมะลิ ข้าวอื่น ๆ และ พืชหลังนา ชนิดอื่น ๆ	มกท.,EU,COR	-
๑๐	กลุ่มวิสาหกิจ ชุมชนกลุ่มข้าว คุณค่าชวานา คุณธรรมบ้านโนน ทรายงาม จ.ยโสธร/ ๐๖๑-๐๓๐๘๘๒๘	๗ ม.๔ ต.หนองคู อ.เมือง	๑,๕๖๗.๗๐	๖๑	ข้าวหอมมะลิ ข้าวอื่น ๆ และ พืชหลังนา ชนิดอื่น ๆ	มกท.,EU,COR	-ตลาดในประเทศ ๘๐% -ตลาดต่างประเทศ ๒๐% -แอฟริกา -ตลาดออนไลน์ ปริมาณ ๑ ตัน/ปี -ตลาดไมเดิร์นเทรดห้างบิ๊กซีมินิ -ยอดจำหน่าย - บาท/ปี

(๕.๔) ปราชญ์ด้านเกษตรอินทรีย์ที่สำคัญของจังหวัดได้แก่

(๕.๔.๑) นายมัน สามสี บ้านโสกชุมพูนหมู่ที่ ๒ ตำบลนาโส อำเภอกุดชุม จังหวัดยโสธร เป็นประธานกลุ่มเกษตรกรทำนาโนส เป็นคณะกรรมการขับเคลื่อนเกษตรอินทรีย์จังหวัดยโสธร เป็นปูชนียบุคคลที่มีผลงานโดดเด่น เป็นบุคคลต้นแบบและคิดริเริ่มบุกเบิกทำนาเกษตรอินทรีย์ เกษตรผสมผสานตามแนวพระราชดำริเศรษฐกิจพอเพียง นำพาตัวเอง ครอบครัว และพี่น้องทำเกษตรอินทรีย์กลุ่มแรกในจังหวัดยโสธรมาอย่างยาวนานตั้งแต่ปี ๒๕๓๒ รวมถึงเป็นวิทยากรบรรยายให้ความรู้ในเรื่องการทำเกษตรอินทรีย์ และการทำเกษตรผสมผสานตามแนวพระราชดำริเศรษฐกิจพอเพียง จนสามารถพึ่งพาตนเองได้ ตลอดจนเป็นต้นแบบให้ครอบครัว และคนรุ่นหลังหันกลับมาทำเกษตรอินทรีย์อย่างยั่งยืน และเกิดมีกลุ่มเกษตรอินทรีย์เพิ่มขึ้นในจังหวัดยโสธร ส่งผลให้จังหวัดยโสธรเล็งเห็นถึงศักยภาพการทำเกษตรอินทรีย์ของจังหวัดยโสธรจนได้กำหนดวิสัยทัศน์ของจังหวัดยโสธรว่า “ยโสธรเมืองเกษตรอินทรีย์ เมืองแห่งวิถีอีสาน”

(๕.๔.๒) นายบุญส่ง มาตขาว หมู่ที่ ๑๗ ตำบลกำแมต อำเภอกุดชุม จังหวัดยโสธร เป็นประธานกลุ่มวิสาหกิจผู้ผลิตข้าวอินทรีย์เพื่อสังคมบ้านโนนยาง เป็นประธานเครือข่ายเกษตรกรทางเลือก ยโสธรประธานกองทุนหมุนเวียนเพื่อพัฒนาเกษตรกรรมยั่งยืนภาคอีสานเป็นบุคคลกลุ่มแรก ๆ ที่ร่วมขับเคลื่อน การทำเกษตรอินทรีย์ มาจนถึงปัจจุบัน เป็นปราชญ์เกษตรอินทรีย์ในการทำเกษตรกรรมยั่งยืน ที่ประสบ ผลสำเร็จ ได้เริ่มก่อตั้งเป็นเครือข่ายเกษตรกรทางเลือก ตั้งแต่ปี พ.ศ. ๒๕๒๒ โดยการเรียนรู้ประสบการณ์ ในการทำเกษตรรูปแบบต่าง ๆ แต่ยังไม่นำไปสู่การปฏิบัติอย่างเป็นรูปธรรม จนกระทั่งปี พ.ศ. ๒๕๔๔ ได้รับงบประมาณสนับสนุนจากกระทรวงเกษตรและสหกรณ์ในการทำโครงการนำร่องเพื่อพัฒนาเกษตรกรรม ยั่งยืนของเกษตรกรรายย่อย เกิดการรวมกลุ่ม องค์กร และเครือข่ายชาวบ้าน อีกทั้งได้เข้าร่วมโครงการ พัฒนาการเกษตรตามแนวทฤษฎีใหม่ โดยยึดหลักปรัชญาของเศรษฐกิจพอเพียง จนเกิดการยอมรับแนวคิด เกษตรกรรมยั่งยืนเพื่อแก้ปัญหาความยากจน ปัจจุบันมีการเปิดหลักสูตรการอบรมในด้านต่างๆ ได้แก่ การทำ เกษตรกรรมยั่งยืนตามแนวปรัชญาเศรษฐกิจพอเพียง ประกอบด้วย วิถีชีวิตชาวนา วิถีชีวิตสู่การเกษตรพอเพียง การทำบัญชีครัวเรือน การดำเนินชีวิตตามหลักปรัชญาเศรษฐกิจพอเพียง การดำเนินกิจกรรมด้านการเกษตร ผสมผสาน การประกอบอาชีพโดยการพึ่งพาตนเอง การบริหารจัดการที่ดินเพื่อให้เกิดความพอเพียง การวางแผนการผลิต การทำเกษตรอินทรีย์ การใช้ที่ดินให้เกิดประโยชน์สูงสุด (๑ ไร่ ๑ แสน)

(๕.๔.๓) นายสุวิช ธนาคุณ หมู่ที่ ๔ ตำบลกำแมต อำเภอกุดชุม จังหวัดยโสธร เป็นประธานกลุ่มวิสาหกิจชุมชนเกษตรกรรมธรรมชาติหนองยอ เป็นผู้คิดริเริ่มในการทำเกษตรอินทรีย์ ของกลุ่ม และทำเกษตรอินทรีย์มาอย่างยาวนาน รวมถึงเป็นวิทยากรบรรยายให้ความรู้ในการจัดทำบัญชี ครัวเรือนเกษตรกรเพื่อการวางแผนประกอบอาชีพได้อย่างเหมาะสม ลดรายจ่าย เพิ่มรายได้ ลดต้นทุนและ เพิ่มมูลค่าสินค้า พึ่งพาตนเองได้อย่างยั่งยืน ให้ความรู้และดำเนินชีวิตตามแนวปรัชญาเศรษฐกิจพอเพียง ตลอดจนมุ่งมั่นให้เรียนรู้การทำบัญชีต้นทุนอาชีพและนำข้อมูลทางบัญชีไปใช้ในการบริหารจัดการผลิตสินค้า เกษตรอินทรีย์ทุกขั้นตอน ซึ่งช่วยสร้างรายได้ที่มั่นคงให้แก่เกษตรกรและเกิดความยั่งยืนในการประกอบอาชีพ

(๖) สหกรณ์และกลุ่มสหกรณ์ จังหวัดยโสธรมีคณะบุคคลซึ่งร่วมกันดำเนินกิจการเพื่อประโยชน์ ทางเศรษฐกิจและสังคม เพื่อช่วยเหลือตนเองและสมาชิก ภายใต้พระราชบัญญัติสหกรณ์ และพระราชกฤษฎีกาว่า ด้วยกลุ่มเกษตรกร โดยในปี ๒๕๖๖ ข้อมูล ณ วันที่ ๓๑ กรกฎาคม ๒๕๖๖ จังหวัดยโสธรมีสหกรณ์ จำนวน ๔๒ แห่ง สมาชิก ๓๕,๘๗๔ คน แบ่งเป็นสหกรณ์ภาคเกษตร ๓๑ แห่ง สมาชิก ๒๒,๙๔๐ คน และสหกรณ์ นอกภาคเกษตร ๑๑ แห่ง สมาชิก ๑๒,๙๓๔ คน นอกจากนี้ ยังมีกลุ่มเกษตรกรประเภทต่าง ๆ จำนวน ๖๒ แห่ง โดยมีสมาชิก ๑๐,๐๐๐ คน

ตารางแสดงประเภทและจำนวนสหกรณ์ในจังหวัดยโสธร

ประเภทสหกรณ์	จำนวน (แห่ง)						
	ปี ๒๕๖๐	ปี ๒๕๖๑	ปี ๒๕๖๒	ปี ๒๕๖๓	ปี ๒๕๖๔	ปี ๒๕๖๕	ปี ๒๕๖๖
สหกรณ์ภาคการเกษตร	๖๕	๖๔	๖๔	๖๑	๕๘	๕๙	๓๑
สหกรณ์ออมทรัพย์	๕	๕	๕	๕	๕	๕	๕
สหกรณ์บริการ	๑๐	๙	๙	๙	๘	๘	๓
สหกรณ์เครดิตยูเนียน	๓	๓	๓	๓	๓	๓	๓
สหกรณ์ร้านค้า	๒	๑	๑	๑	๑	๑	๐
รวม	๘๕	๘๒	๘๒	๗๙	๗๕	๗๖	๔๒

ตารางแสดงประเภทและจำนวนกลุ่มเกษตรกรในจังหวัดยโสธร

ประเภทกลุ่มเกษตรกร	จำนวน (แห่ง)						
	ปี ๒๕๖๐	ปี ๒๕๖๑	ปี ๒๕๖๒	ปี ๒๕๖๓	ปี ๒๕๖๔	ปี ๒๕๖๕	ปี ๒๕๖๖
กลุ่มเกษตรกรทำนา	๕๔	๕๓	๕๓	๕๐	๔๖	๔๗	๓๔
กลุ่มเกษตรกรทำสวน	๕	๑๑	๑๒	๑๓	๑๓	๑๔	๑๔
กลุ่มเกษตรกรทำไร่	๑๓	๔	๔	๔	๔	๕	๔
กลุ่มเกษตรกรเลี้ยงสัตว์	๔	๑๒	๑๒	๑๑	๑๐	๑๐	๙
กลุ่มเกษตรกรอื่น ๆ	๑	๑	๑	๑	๑	๐	๐
รวม	๗๗	๘๑	๘๒	๗๙	๗๔	๗๖	๖๑

ที่มา : สำนักงานสหกรณ์จังหวัดยโสธร

๑.๓) การท่องเที่ยว

จังหวัดยโสธรมีชื่อเสียงในฐานะที่เป็นแหล่งผลิตข้าวเกษตรอินทรีย์ และมีความอุดมสมบูรณ์ทางประเพณีวัฒนธรรมท้องถิ่นที่สวยงามเป็นเอกลักษณ์ และยังมีแหล่งท่องเที่ยวมากมายซึ่งทำให้เกิดรายได้จากการท่องเที่ยวให้กับจังหวัดได้เป็นอย่างดี

(๑) แหล่งท่องเที่ยว จังหวัดยโสธรมีแหล่งท่องเที่ยวที่หลากหลายทั้งในเชิงประวัติศาสตร์ โบราณสถาน/โบราณวัตถุ แหล่งท่องเที่ยวทางธรรมชาติ และทางวัฒนธรรมประเพณี เช่น พระธาตุพระอานนท์ พระพุทธบุษยรัตน์ วัดมหาธาตุ พระสุก พิชิภรณ์หลวงพ่อคงวัดศรีธรรมาราม วิมานพญาแถนซึ่งมีอาคารพญาคันคาก และอาคารพญานาคที่เป็น Land Mark แห่งใหม่ของจังหวัด สวนสาธารณะพญาแถน ชาติถ้องข้าวน้อย ชุมชนเมืองเก่า ๒๐๐ ปี วัดอัครเทวดามิคาล (โบสถ์ไม้ใหญ่ที่สุดในประเทศไทย) บ้านซ่งแย้ โบราณสถานดงเมืองเตย พระธาตุกู่จาน แหล่งโบราณสถานบ้านสงเปือย หอไตร วัดสระไตรนุรักษ์ พระธาตุโพนทัน วัดพระพุทธรูปยโสธร วัดภูถ้ำพระ วัดพุทธอุทยานสูง หมู่บ้านทำหมอนขิดบ้านศรีฐาน เป็นต้น และมีแหล่งท่องเที่ยวทางวัฒนธรรมในพื้นที่ เช่น ชุมชนเมืองเก่าบ้านสิงห์ท่า (ศาลเจ้าพ่อหลักเมือง , การตักบาตรย้อนยุค ,บ้านโบราณที่มีศิลปะแบบโคโลเนียล , หลวงพ่อสิงห์ฤทธิ์ปราบปวงมาร ณ วัดสิงห์ท่า), อนุสาวรีย์พระสุนทรราชวงศา (สิงห์) เจ้าเมืองยโสธร, พระธาตุพระอานนท์ , หอไตรกลางน้ำ, เจดีย์หลวงพ่อพระสุก และพิพิธภัณฑสถาน (หลวงตาพวง สุชินทริโย), พระเจดีย์เก้ายอด, วิมานพญาแถน พิชิภรณ์พญาคันคาก พิชิภรณ์พญานาค และประติมากรรมขบวนแห่บั้งไฟ, ชาติถ้องข้าวน้อย, ศูนย์วัฒนธรรมเฉลิมราชตำบลทุ่งแต้ วัดบูรพา, เจดีย์พุทธเมตตาตามหามงคล หมู่บ้านวัฒนธรรมสืบสานการแสดงศิลปวัฒนธรรมพื้นบ้าน หมอลำเพลิน, เจดีย์มหาชนะชัย , พิชิภรณ์มาลัยข้าวตอก, หมู่บ้านวัฒนธรรม สืบสานการสลักลายบั้งไฟโบราณ - หมู่บ้านวัฒนธรรมส่งเสริมการทำสมุนไพรพื้นบ้าน, หมู่บ้านวัฒนธรรมสัมผัสวิถีชีวิตชนเผ่า ภูไท บ้านห้องแซง เป็นต้น

(๒) จำนวนนักท่องเที่ยว รายได้ ระยะเวลาพำนัก และค่าใช้จ่าย
 ตารางแสดงสถิติจำนวนผู้เยี่ยมชมเยือนและรายได้จากผู้เยี่ยมชมเยือนของจังหวัดยโสธร
 ปีงบประมาณ ๒๕๖๑ - ๒๕๖๗

ปีงบประมาณ	จำนวนผู้เยี่ยมชมเยือนทั้งหมด		รายได้จากผู้เยี่ยมชมเยือนทั้งหมด		หมายเหตุ
	จำนวน (คน)	อัตรา การเปลี่ยนแปลง	จำนวน (บาท)	อัตรา การเปลี่ยนแปลง	
๒๕๖๑	๖๒๓,๐๒๙	+๔.๑๘	๘๒๐.๙๔	+๘.๐๒	
๒๕๖๒	๖๒๙,๕๓๐	+๑.๐๔	๘๔๖.๔๗	+๓.๑๑	
๒๕๖๓	๓๔๔,๙๔๘	-๔๕.๒๑	๓๘๖.๑๕	-๕๔.๓๘	ช่วงที่เกิดการแพร่ระบาดของโรค ติดเชื้อไวรัสโคโรนา ๒๐๑๙
๒๕๖๔	๒๓๑,๖๐๔	-๓๒.๘๖	๒๓๒.๙๙	-๓๙.๖๖	
๒๕๖๕	๓๘๖,๗๕๖	+๖๖.๙๙	๔๑๒.๘๖	+๗๗.๒๐	
๒๕๖๖	๔๗๘,๓๓๐	+๒๓.๖๘	๔๘๐.๒๖	+๑๖.๓๓	
๒๕๖๗*	๓๓๕,๑๕๑	+๒๘.๖๕	๓๘๗.๔๑	+๕๐.๗๐	(ตุลาคม ๒๕๖๖ - เมษายน ๒๕๖๗) ข้อมูล ณ มิถุนายน ๒๕๖๗

ที่มา : กองเศรษฐกิจการท่องเที่ยวและกีฬา กระทรวงการท่องเที่ยวและกีฬา

(๓) การท่องเที่ยวเชิงวัฒนธรรมประเพณี

(๓.๑) แหล่งท่องเที่ยวทางวัฒนธรรมในพื้นที่จังหวัดยโสธร มีจำนวน ๒๗ แห่ง ได้แก่ - ชุมชนเมืองเก่าบ้านสิงห์ท่า (ศาลเจ้าพ่อหลักเมือง , การตักบาตรย้อนยุค ,บ้านโบราณที่มีศิลปะแบบโคโลเนียล ,หลวงพ่อบึงพิพิธภัณฑสถานแห่งชาติ ภูพานิชย์) - อนุสาวรีย์พระสุนทรราชวงศา (สิงห์) เจ้าเมืองยโสธร - พระธาตุพระอานนท์ , หอไตรกลางน้ำ - เจดีย์หลวงพ่พระสุก และพิพิธภัณฑสถาน พระเทพสังวรญาณ (หลวงตาพวงสุชินทริโย) - พระเจดีย์เก้ายอด - วิมานพญาแลน พิพิธภัณฑสถานพิพิธภัณฑสถาน และประติมากรรมขบวนแห่บั้งไฟ - ธาตุกองข้าวน้อย - ศูนย์วัฒนธรรมเฉลิมราชตำบลทุ่งแต้ วัดบูรพา - เจดีย์ผู้มีบุญ - เจดีย์พุทธเมตตาตามหามงคล - พระธาตุโพททัน - พระธาตุกู่จาน - แหล่งโบราณสถานดงเมืองเตย - พิพิธภัณฑสถานแห่งชาติ - หมู่บ้านวัฒนธรรม สืบสานการแสดงศิลปวัฒนธรรมพื้นบ้าน หมอลำเพลิน - เจดีย์มหาชนะชัย ,มณฑลปรอรอยพระพุทธรูป - พิพิธภัณฑสถานมาลัยข้าวตอก - โบราณสถานดอนพระธาตุ - บ้านศรีฐาน (ผลิตภัณฑหมอนขวานผ้าซิด,วิหารพิพิธภัณฑสถานหลวงปู่สรอง สิริบุญโญ) - หอไตรวัดสระไตรนุรักษ์ วัดสระไตรนุรักษ์ - หมู่บ้านวัฒนธรรม สืบสานการสลักบายั้งไฟโบราณ - หมู่บ้านวัฒนธรรมส่งเสริมการทำสมุนไพรพื้นบ้าน - พระธาตุเจดีย์บารมีพุทธิคุณ - กลุ่มโคขุนหนองแห่น/เยี่ยมชมผลิตภัณฑกลุ่มแปรรูปอาหาร ชมการแสดงควาบอย - โบสถ์ไม้ใหญ่ที่สุดในประเทศไทย - เจดีย์ศรีสุนทรบรมมงคลกุลสุโขทัยพูน - หมู่บ้านวัฒนธรรม สัมผัสวิถีชีวิตชนเผ่า ภูไท บ้านห้องแซง

(๓.๒) จังหวัดยโสธรมีประเพณีวัฒนธรรมที่ช่วยส่งเสริมด้านการท่องเที่ยว เช่น จังหวัดยโสธรมีประเพณีและวัฒนธรรมที่สำคัญที่ช่วยในการส่งเสริมการท่องเที่ยว และกระตุ้นการเดินทางท่องเที่ยวในจังหวัด เช่น งานประเพณีบุญบั้งไฟ (Rocket Festival) ซึ่งจัดเป็นประจำทุกปีในสัปดาห์ที่สองของเดือนพฤษภาคม โดยปัจจุบันถือเป็นงานประเพณีที่รู้จักในระดับนานาชาติ งานประเพณีแห่มาลัยข้าวตอก งานประเพณีหนึ่งเดียวในโลก จัดขึ้นในช่วงก่อนวันมาฆบูชาและก่อนวันงานบุญผะเหวด (เทศน์มหาชาติ) เพื่อถวายเป็นพุทธบูชาในวันมาฆบูชาเป็นประจำทุกปี ประเพณีจุดไฟตุ้มกาออกพรรษายโสธร จัดขึ้นในช่วงวันออกพรรษาหรือในเดือนตุลาคมของทุกปี ที่ถือว่าเป็นประเพณีเก่าแก่หนึ่งเดียวในประเทศไทย และงานประเพณีอันสำคัญของชุมชนชาวคริสต์อำเภอไทยเจริญ งานประเพณีแห่ดาว ช่วงเดือนเทศกาลวันคริสต์มาส เพื่อเป็นการร่วมเฉลิมฉลองในวันคล้ายวันประสูติของพระเยซูและเพื่อแสดงความรัก

ต่อองค์ศาสนา หรือพระเยซูเจ้า นอกจากนี้ จังหวัดยโสธร ยังมีประเพณีวัฒนธรรมอีสานตามจารีตประเพณี “ฮีตสิบสอง คองสิบสี่”

จากการดำเนินการส่งเสริมและขับเคลื่อนด้านการท่องเที่ยวของจังหวัดยโสธรที่ผ่านมา สามารถสร้างรายได้จากการท่องเที่ยวให้กับจังหวัดยโสธรเพิ่มขึ้นในทุก ๆ ปี โดยในปีงบประมาณ ๒๕๖๔ (ตุลาคม ๒๕๖๓ - กันยายน ๒๕๖๔) จังหวัดยโสธร มีรายได้จากการท่องเที่ยว จำนวน ๒๓๒.๙๙ ล้านบาท หดตัวลงเมื่อเทียบกับช่วงเวลาเดียวกันของปีก่อนหน้าร้อยละ ๓๙.๖๖, ปีงบประมาณ ๒๕๖๕ (ตุลาคม ๒๕๖๔ - กันยายน ๒๕๖๕) มีรายได้จากการท่องเที่ยว จำนวน ๔๑๒.๘๖ ล้านบาท ขยายตัวเพิ่มขึ้นเมื่อเทียบกับช่วงเวลาเดียวกันของปีก่อนหน้าร้อยละ +๗๗.๒๐, ปีงบประมาณ ๒๕๖๖ (ตุลาคม ๒๕๖๕ - กันยายน ๒๕๖๖) มีรายได้จากการท่องเที่ยว จำนวน ๔๘๐.๒๖ ล้านบาท ขยายตัวเพิ่มขึ้นเมื่อเทียบกับช่วงเวลาเดียวกันของปีก่อนหน้าร้อยละ +๑๖.๓๓

(๔) **โรงแรมที่พักรองรับการท่องเที่ยว** จังหวัดยโสธร มีสถานประกอบการโรงแรมที่ได้ขออนุญาตตามพระราชบัญญัติโรงแรม พ.ศ. ๒๕๔๗ จำนวน ๙๗ แห่ง รวม ๑,๗๖๙ ห้อง โดยอยู่ในพื้นที่อำเภอต่าง ๆ ดังนี้

ที่	อำเภอ	จำนวนโรงแรมในพื้นที่ (แห่ง)	จำนวนห้อง (ห้อง)	หมายเหตุ
๑	เมืองยโสธร	๔๓	๑,๑๕๒	
๒	เลิงนกทา	๑๗	๒๓๓	
๓	กุดชุม	๘	๗๘	
๔	คำเขื่อนแก้ว	๘	๗๙	
๕	ป่าดัว	๗	๘๕	
๖	ค้อวัง	๔	๓๖	
๗	ทรายมูล	๔	๔๘	
๘	มหาชนะชัย	๒	๑๘	
๙	ไทยเจริญ	๑	๑๐	
รวม		๙๗	๑,๗๖๙	

(ที่มา : ที่ทำการปกครองจังหวัดยโสธร ข้อมูล ณ วันที่ ๒๗ เมษายน ๒๕๖๗)

และมีที่พักที่ได้รับรองมาตรฐานประเภทที่พักสัมผัสวัฒนธรรมชนบท หรือ โฮมสเตย์ (Home Stay) จากกรมการท่องเที่ยว กระทรวงการท่องเที่ยวและกีฬา ในพื้นที่จังหวัดยโสธร จำนวน ๓ แห่ง รวม ๑๘ หลัง ซึ่งสามารถรองรับนักท่องเที่ยวที่ชื่นชอบที่พักแบบสัมผัสวัฒนธรรมชนบท หรือโฮมสเตย์ (Home Stay) ได้ไม่น้อยกว่า ๑๐๐ คน ดังนี้

(๑) โฮมสเตย์ภูไทห้องแซง ตำบลห้องแซง อำเภอเลิงนกทา จังหวัดยโสธร จำนวน ๖ หลัง (อายุการรับรอง ตั้งแต่วันที่ ๑ มกราคม ๒๕๖๖ ถึง ๓๑ ธันวาคม ๒๕๖๘)

(๒) เฮือนนวดโฮมสเตย์บ้านฟ้าหยาด ตำบลฟ้าหยาด อำเภอมหาชนะชัย จังหวัดยโสธร จำนวน ๓ หลัง (อายุการรับรอง ตั้งแต่วันที่ ๑ มกราคม ๒๕๖๗ ถึง ๓๑ ธันวาคม ๒๕๖๙)

(๓) โฮมสเตย์บ้านโนนยาง ตำบลโนนยาง อำเภอมหาชนะชัย จังหวัดยโสธร จำนวน ๙ หลัง (อายุการรับรอง ตั้งแต่วันที่ ๑ มกราคม ๒๕๖๗ ถึง ๓๑ ธันวาคม ๒๕๖๙)

๑.๔) การค้าและการพาณิชย์

(๑) ราคาสินค้าทางการเกษตรสำคัญ (หน่วย : บาท)

รายการ	ปีการผลิต						
	๒๕๖๑	๒๕๖๒	๒๕๖๓	๒๕๖๔	๒๕๖๕	๒๕๖๖	๒๕๖๗ (เม.ย.๖๗)
ข้าวเปลือกเจ้าหอมมะลิ (ตัน)	๑๖,๖๗๔.๒๑	๑๖,๑๔๗.๗๑	๑๔,๓๐๘.๖๔	๑๑,๓๕๑.๒๙	๑๓,๔๔๓.๑๓	๑๓,๙๘๙.๔๖	๑๕,๑๒๕.๐๐
ข้าวเปลือกเหนียว กข.๖ (ตัน)	๘,๗๒๑.๖๗	๑๑,๗๙๓.๔๑	๑๓,๐๓๔.๑๗	๘,๕๗๗.๔๒	๘,๕๒๗.๘๑	๑๐,๐๔๕.๒๑	๑๒,๐๔๐.๐๐
มันสด (คละ) (กิโลกรัม)	๒.๕๐	๑.๙๙	๑.๙๒	๒.๐๘	๒.๕๐	๓.๒๑	๓.๓๕
ยางก้อนถ้วยเบอร์ ๑ (แห้ง) (กิโลกรัม)	๒๐.๓๐	๒๑.๕๘	๒๐.๖๒	๒๖.๔๗	๒๘.๗๔	๒๕.๓๙	๓๑.๖๕

จำนวนสถานประกอบการ (ณ วันที่ ๓๐ เมษายน ๒๕๖๗) ประกอบด้วย (๑) ผู้ประกอบการค้าข้าว จำนวน ๘๐ ราย ได้แก่ โรงสีข้าว (จดทะเบียนค้าข้าว) ๑๕ ราย ทำข้าว ๔๓ ราย ส่งออกทั่วไป ๒ ราย และขายส่ง ๒๐ ราย (๒) สถานมัน จำนวน ๑๔๔ สถาน (๓) สถานเทปาล์ม จำนวน ๔ สถาน

(๒) ตลาดและช่องทางการจำหน่ายสำคัญ การค้าและการพาณิชย์ของจังหวัดยโสธร มีหนาแน่นที่ชุมชนเทศบาลเมืองยโสธร เทศบาลตำบลกุดชุมพภูมิพัฒนา เทศบาลตำบลเลิงนกทา เทศบาลตำบลคำเขื่อนแก้ว จังหวัดยโสธรมีศูนย์การค้าและตลาดสินค้าและบริการที่ตั้งอยู่ในจังหวัด เช่น นานาภัณฑ์พลาซ่า, บิ๊กแคทมาร์ทยโสธร, บริษัทพรวิทยาเซ็นเตอร์ จำกัด, บิ๊กซี ซูเปอร์เซ็นเตอร์ ยโสธร, แม็คโคร สาขา ยโสธร และเทสโก้โลตัสยโสธร จังหวัดยโสธรมีสินค้าผลิตภัณฑ์ชุมชนที่มีชื่อเสียงเป็นที่รู้จักกันอย่างกว้างขวาง คือ หมอนขนานผ้าซิด ผลิตภัณฑ์จักสานจากไม้ไผ่ และเสื่อกกและผลิตภัณฑ์จากกก และผ้าไหมลาย ลูกหวาย ผ้าไทยท้องถิ่น ผ้าอ้อมสิริธรรมชาติ ส่วนประเภทอาหาร ได้แก่ ข้าวหอมมะลิอินทรีย์ ข้าวหอมมะลิคุณภาพดี ข้าว ๕ สายพันธุ์ ปลาสามยโสธร ถั่วลิสง และแตงโมหวาน อันเป็นที่ยอมรับของผู้บริโภค

ข้อมูล ณ วันที่ ๓๐ เมษายน ๒๕๖๗ มีตลาดร้านค้า และช่องทางจำหน่ายสินค้าในจังหวัดยโสธรที่น่าสนใจดังนี้

ข้อมูล	รายละเอียด
ตลาดต้องชม	๑) ตลาดต้องชมถนนคนเดินยโสธร ย่านเมืองเก่าบ้านสิงห์ท่า ๒) ตลาดประชารัฐต้องชมธาตุก่องข้าวน้อย ๓) ตลาดต้องชมตลาดเก่าวิถีถิ่นภูไทห้องแซง พ.ศ. ๒๕๑๓
Farm Outlet	โกดังข้าว ไชยกุลฟาร์มเอาร์ทเลท อำเภอลำทะเมนชัย จังหวัดยโสธร
หมู่บ้านทำมาค้าขาย	วิสาหกิจชุมชนกลุ่มข้าวคุณค่าชาวนาคุณธรรม วัดป่าสวนธรรมร่วมใจ อ.ป่าดัว จ.ยโสธร
หมู่บ้านอินทรีย์ (Organic village)	หมู่บ้านโสภณพูน หมู่ที่ ๒ ตำบลนาโสน อำเภอกุดชุม จังหวัดยโสธร
ร้านอาหาร (Thai SELECT)	๘ แห่ง
ร้านธงฟ้าราคาประหยัดพัฒนาเศรษฐกิจท้องถิ่น	๑,๙๔๒ ร้านค้า
สถานีบริการน้ำมันเต็มลิตร	๔๓๖ สถานี
๑ อำเภอ ๑ เครื่องชั่งกลาง	๒๐ แห่ง ใน ๙ อำเภอ

ที่มา : สำนักงานพาณิชย์จังหวัดยโสธร

(๓) **ธุรกิจและบริการสำคัญ** ธุรกิจและบริการที่เข้าจดทะเบียนข้อมูลนิติบุคคลตั้งใหม่ ตั้งแต่วันที่ ๑ มกราคม ๒๕๖๗ - ๓๐ เมษายน ๒๕๖๗ รวมทั้งสิ้น ๔๘ ราย ทุนจดทะเบียนรวม ๑๑๑.๓๑ ล้านบาท ซึ่งประเภทธุรกิจที่มีการจัดตั้งใหม่สูงสุด ๓ อันดับ เรียงตามทุนจดทะเบียน ดังนี้ ๑) ก่อสร้างทั่วไป ๒) การก่อสร้างถนนสะพานและอุโมงค์ และ ๓) การขนส่งและขนถ่ายสินค้า รวมถึงคนโดยสาร

ข้อมูลนิติบุคคลตั้งใหม่ (รายปี)							
ข้อมูล	พ.ศ. ๒๕๖๑	พ.ศ. ๒๕๖๒	พ.ศ. ๒๕๖๓	พ.ศ. ๒๕๖๔	พ.ศ. ๒๕๖๕	พ.ศ. ๒๕๖๖	พ.ศ.๒๕๖๗ (ม.ค.๖๗-เม.ย.๖๗)
จำนวนนิติบุคคล (หน่วย : ราย)	๑๖๑	๑๔๘	๑๙๒	๒๓๑	๑๗๙	๑๘๗	๔๘
ทุนจดทะเบียน (หน่วย : ลบ.)	๓๒๓.๔๙	๔๑๕.๙๕	๒๙๖.๑๓	๓๐๙.๕๕	๓๑๑.๖๘	๓๖๙.๖๑	๑๑๑.๓๑

ที่มา : สำนักงานพาณิชย์จังหวัดยโสธร

ในเขตพื้นที่จังหวัดยโสธร ธุรกิจส่วนใหญ่เป็นธุรกิจ SMEs คิดเป็น ๙๘.๙๔ % และประกอบธุรกิจบริการเป็นส่วนใหญ่ จำนวนนิติบุคคลคงอยู่ (ณ วันที่ ๓๐ เมษายน ๒๕๖๗) รวมทั้งสิ้น ๑,๘๐๐ ราย แบ่งเป็นธุรกิจ ๓ ขนาด คือ S M และ L ทุนจดทะเบียนรวม ๘,๑๓๓.๖๓ ล้านบาท ประกอบด้วย นิติบุคคลประเภทบริษัทจำกัด จำนวน ๕๙๑ ราย ทุนจดทะเบียน ๔,๕๐๒.๗๗ ล้านบาท ห้างหุ้นส่วนจำกัด ๑,๑๗๙ ราย ทุนจดทะเบียน ๓,๖๒๓.๐๘ ล้านบาท และห้างหุ้นส่วนสามัญนิติบุคคล จำนวน ๓๐ ราย ทุนจดทะเบียน ๗.๗๘ ล้านบาท ซึ่งประเภทธุรกิจที่อยู่สูงสุด ๓ อันดับ เรียงตามทุนจดทะเบียน ดังนี้ ๑) ก่อสร้างทั่วไป ๒) การก่อสร้างถนนสะพานและอุโมงค์ และ ๓) การขายปลีกเชื้อเพลิงยานยนต์ในร้านค้าเฉพาะสถานี บีม ตามลำดับ

ขนาดธุรกิจ					
ธุรกิจ	S	M	L	รวม	สัดส่วน
ภาคการเกษตร	๖๔	๑	๐	๖๕	๓.๖๑
การผลิต	๑๒๘	๘	๓	๑๓๙	๗.๗๒
ขายปลีก/ขายส่ง	๕๕๘	๕๑	๑๐	๖๑๙	๓๔.๓๙
บริการ	๙๕๒	๑๙	๖	๙๗๗	๕๔.๒๘
รวม	๑,๗๐๒	๗๙	๑๙	๑,๘๐๐	๑๐๐.๐๐
สัดส่วน (%)	๙๔.๕๖	๔.๓๙	๑.๐๖	๑๐๐.๐๐	

ที่มา : สำนักงานพาณิชย์จังหวัดยโสธร

(๔) **ผลิตภัณฑ์ชุมชน** จังหวัดยโสธรมีสินค้าผลิตภัณฑ์ชุมชนที่มีชื่อเสียงเป็นที่รู้จักกันอย่างกว้างขวาง ประเภทของใช้และของประดับตกแต่งลำดับที่ ๑ หมอนขวานผ้าขิดลำดับที่ ๒ ผลิตภัณฑ์จักสานจากไม้ไผ่ลำดับที่ ๓ เสื้ออกและผลิตภัณฑ์จากกกประเภทผ้าและเครื่องแต่งกายคือผ้าย้อมสีธรรมชาติประเภทอาหารได้แก่ข้าวหอมมะลิอินทรีย์ข้าวหอมมะลิคุณภาพดีข้าว ๕ สายพันธุ์และปลาสามยโสธรอันเป็นที่ยอมรับของผู้บริโภคข้อมูลปี ๒๕๖๖ มีผลิตภัณฑ์ชุมชนที่ได้รับการรับรองมาตรฐานผลิตภัณฑ์ชุมชน (มผช.) สะสมจำนวน ๙๘๖ ผลิตภัณฑ์ และผลิตภัณฑ์ชุมชนที่ได้รับความนิยมและสร้างรายได้ให้กับกลุ่มสมาชิกและจังหวัดยโสธรโดยเฉพาะหมอนขวานผ้าขิดที่บ้านศรีฐานอำเภอป่าติ้วสะสมจำนวน ๗๑ ราย มีการส่งไปจำหน่ายทั้งในประเทศและต่างประเทศส่วนผลิตภัณฑ์อื่น ๆ ที่มีจำหน่ายในท้องถิ่นและภายในประเทศซึ่งมีกำลังผลิตไม่มากนัก และสร้างรายได้ให้กับกลุ่มสมาชิกในชุมชนได้แก่ ผลิตภัณฑ์จักสานไม้ไผ่ ผลิตภัณฑ์ผ้าไหม ผลิตภัณฑ์ผ้าฝ้าย เครื่องทองเหลือง แกะสลักไม้ ปลาสาม ไก่ย่างบ้านแคน ลอดช่อง เนื้อโคขุน ไข่ไก่อินทรีย์ และผลิตภัณฑ์จากถั่วลิสง เป็นต้น

(๔.๑) กลุ่มผู้ผลิต ผู้ประกอบการ OTOP จังหวัดยโสธรมีกลุ่มผู้ผลิตผู้ประกอบการ OTOP ที่ลงทะเบียนในระบบปี ๒๕๖๐ - ๒๕๖๗ รวมจำนวน ๑,๙๓๙ กลุ่ม/รายได้แก่กลุ่มผู้ผลิตชุมชน ๑,๕๗๗ กลุ่มวิสาหกิจชุมชน/SME ๑๔ กลุ่ม/รายและผู้ผลิตชุมชนที่เป็นเจ้าของรายเดี่ยว ๓๔๒ รายโดยมีผลิตภัณฑ์รวมจำนวน ๓,๑๕๙ ผลิตภัณฑ์แยกเป็นประเภทอาหาร ๙๗๐ ผลิตภัณฑ์เครื่องดื่มน้ำ ๕๘ ผลิตภัณฑ์ผ้าและเครื่องแต่งกาย ๖๑๙ ผลิตภัณฑ์ของใช้ของตกแต่ง ๑,๔๙๙ ผลิตภัณฑ์สมุนไพรที่ไม่ใช่อาหาร ๑๙๓ ผลิตภัณฑ์และเมื่อแบ่งตามระดับการพัฒนาจะเป็นกลุ่มดาวเด่นสู่สากล (A) ๑๓๑ ผลิตภัณฑ์กลุ่มอนุรักษ์สร้างคุณค่า (B) ๑๖๓ ผลิตภัณฑ์กลุ่มพัฒนาสู่การแข่งขัน (C) ๒๘๒ ผลิตภัณฑ์และกลุ่มปรับตัวสู่การพัฒนา (D) ๒,๕๘๓ ผลิตภัณฑ์

รายการ	จำนวน
๑. ประเภทกลุ่ม	(๑,๙๓๙)
- กลุ่มผู้ผลิตชุมชน (กลุ่ม)	๑,๕๗๗
- วิสาหกิจชุมชน/SME (กลุ่ม/ราย)	๑๔
- ผู้ผลิตชุมชนที่เป็นเจ้าของรายเดี่ยว (ราย)	๓๔๒
- ไม่ระบุ	๖
๒. ประเภทผลิตภัณฑ์	(๓,๑๕๙)
- ประเภทอาหาร (ผลิตภัณฑ์)	๙๗๐
- ประเภทเครื่องดื่ม (ผลิตภัณฑ์)	๕๘
- ประเภทผ้าและเครื่องแต่งกาย	๖๑๙
- ประเภทของใช้ของตกแต่ง (ผลิตภัณฑ์)	๑,๔๙๙
- ประเภทสมุนไพรที่ไม่ใช่อาหาร (ผลิตภัณฑ์)	๑๙๓
๓. แบ่งตามระดับการพัฒนา ๔ Quadrant (A B C D)	(๓,๑๕๙)
- กลุ่มดาวเด่นสู่สากล (A) (ผลิตภัณฑ์)	๑๓๑
- กลุ่มอนุรักษ์สร้างคุณค่า (B) (ผลิตภัณฑ์)	๑๖๓
- กลุ่มพัฒนาสู่การแข่งขัน (C) (ผลิตภัณฑ์)	๒๘๒
- กลุ่มปรับตัวสู่การพัฒนา (D) (ผลิตภัณฑ์)	๒,๕๘๓
๔. ผลการคัดสรรสุดยอดหนึ่งตำบลหนึ่งผลิตภัณฑ์ไทย ปี ๒๕๖๕	(๒๐๑)
- ระดับ ๑ ดาว	๑๑
- ระดับ ๒ ดาว	๓๐
- ระดับ ๓ ดาว	๗๗
- ระดับ ๔ ดาว	๖๕
- ระดับ ๕ ดาว	๑๘

ที่มา : สำนักงานพัฒนาชุมชนจังหวัดยโสธร

(๔.๒) รายได้จากการจำหน่ายผลิตภัณฑ์ชุมชน (OTOP) ข้อมูลจากสำนักงานพัฒนาชุมชน จังหวัดยโสธร พบว่า จังหวัดยโสธร มีการจัดเก็บยอดจำหน่ายสินค้า OTOP ทุกเดือน ผ่านระบบศูนย์ข้อมูลกลาง กรมการพัฒนาชุมชน

รวมผลการจำหน่ายสินค้าหนึ่งตำบล หนึ่งผลิตภัณฑ์ รายอำเภอ (รต.4)

ปีงบประมาณ 2567

ระหว่างเดือน ตุลาคม 2566- กันยายน 2567 (12 เดือน)

ปีงบประมาณ : 2567

จังหวัด: ยโสธร

ค้นหา

พิมพ์หน้านี้

ส่งออก Excel

ปี	ปีงบประมาณ 2567												รวม 12 เดือน (บาท)	
	ชื่ออำเภอ	ตุลาคม 2566 (บาท)	พฤศจิกายน 2566 (บาท)	ธันวาคม 2566 (บาท)	มกราคม 2567 (บาท)	กุมภาพันธ์ 2567 (บาท)	มีนาคม 2567 (บาท)	เมษายน 2567 (บาท)	พฤษภาคม 2567 (บาท)	มิถุนายน 2567 (บาท)	กรกฎาคม 2567 (บาท)	สิงหาคม 2567 (บาท)		กันยายน 2567 (บาท)
1	เมืองยโสธร	23,406,600.00	37,301,300.00	51,617,700.00	42,299,300.00	45,807,800.00	51,064,800.00	55,084,800.00	73,176,300.00	-	-	-	-	379,758,600.00
2	ทรายมูล	4,821,050.00	5,247,560.00	5,380,060.00	6,493,400.00	5,692,300.00	7,067,500.00	6,966,700.00	4,568,600.00	-	-	-	-	46,237,170.00
3	กุฉินท	14,472,080.00	16,101,910.00	17,922,510.00	18,339,260.00	16,678,850.00	16,666,470.00	25,758,870.00	26,782,780.00	-	-	-	-	152,722,730.00
4	คำชะอี	7,055,020.00	9,568,760.00	10,560,550.00	12,588,680.00	12,602,370.00	5,491,420.00	6,390,832.00	8,213,900.00	-	-	-	-	72,471,532.00
5	น้ำตึก	40,491,190.00	49,298,190.00	50,277,190.00	42,587,190.00	21,285,170.00	45,497,970.00	37,004,920.00	30,555,340.00	-	-	-	-	316,997,160.00
6	มหาชนะชัย	10,320,390.00	26,864,620.00	24,076,620.00	25,983,620.00	27,436,250.00	24,531,098.00	31,392,640.00	31,395,000.00	-	-	-	-	202,000,238.00
7	ค้อวัง	14,165,560.00	33,865,560.00	35,293,860.00	37,862,360.00	28,670,360.00	15,874,360.00	7,910,460.00	7,991,360.00	-	-	-	-	181,633,880.00
8	เลิงนกทา	9,517,290.00	10,333,250.00	14,934,000.00	9,586,400.00	9,749,900.00	10,215,750.00	9,759,900.00	8,907,040.00	-	-	-	-	83,003,530.00
9	ไทยเจริญ	3,399,600.00	5,617,200.00	4,799,200.00	5,712,200.00	2,993,100.00	5,806,100.00	7,266,100.00	8,360,400.00	-	-	-	-	43,953,900.00
	รวมทั้งสิ้น	127,648,780.00	194,198,350.00	214,861,690.00	201,452,410.00	170,916,100.00	182,215,468.00	187,535,222.00	199,950,720.00	-	-	-	-	1,478,778,740.00

ที่มา : สำนักงานพัฒนาชุมชนจังหวัดยโสธร

สรุปผลการจัดเก็บข้อมูลยอดจำหน่ายสินค้า OTOP จังหวัดยโสธร ปีงบประมาณ พ.ศ. ๒๕๖๑ - ๒๕๖๗

ปีงบประมาณ พ.ศ.	ยอดจำหน่าย (บาท)
๒๕๖๑	๑,๘๗๑,๗๘๕,๓๓๑
๒๕๖๒	๒,๓๑๑,๐๕๑,๐๖๔
๒๕๖๓	๑,๗๔๖,๕๔๕,๐๐๐
๒๕๖๔	๗๕๙,๔๗๗,๘๑๗
๒๕๖๕	๓๙๑,๔๘๔,๘๖๒
๒๕๖๖	๑,๙๑๒,๘๘๕,๘๘๐
๒๕๖๗	๑,๔๗๘,๗๗๘,๗๔๐

หมายเหตุ : ปี พ.ศ. ๒๕๖๗ เป็นยอดจำหน่าย OTOP ตั้งแต่เดือน ตุลาคม ๒๕๖๖ - พฤษภาคม ๒๕๖๗

๑.๕) อุตสาหกรรม

(๑) โรงงานอุตสาหกรรม จังหวัดยโสธร มีโรงงานที่ได้รับอนุญาต ตามพระราชบัญญัติโรงงาน พ.ศ. ๒๕๓๕ ณ วันที่ ๒๓ เดือนพฤษภาคม พ.ศ. ๒๕๖๗ จำนวนทั้งสิ้น ๒๑๖ โรงงาน เงินลงทุนรวม ๕,๗๑๒.๖๘ ล้านบาท คนงานจำนวน ๔,๑๑๔ คน โรงงานอุตสาหกรรมที่ตั้งอยู่มีทั้งขนาดเล็กจนถึงขนาดใหญ่ ซึ่งเป็นอุตสาหกรรมที่ผลิต เพื่อจำหน่ายในประเทศ เช่น ยางพารา ข้าวหอมมะลิ ชุดชั้นในสตรียี่ห้อฮาปิโน่ เป็นต้น

ตารางแสดงขนาดโรงงานอุตสาหกรรม

ที่	พ.ศ.	โรงงานขนาดเล็ก (แห่ง)	โรงงานขนาด กลาง(แห่ง)	โรงงานขนาดใหญ่ (แห่ง)	จำนวนแรงงานในโรงงาน (คน)
๑	๒๕๖๑	๒๘๒	๑๕	๓	๔,๕๔๑
๒	๒๕๖๒	๒๙๓	๑๕	๓	๔,๖๑๙
๓	๒๕๖๓	๑๘๑	๑๓	๓	๓,๖๓๗
๔	๒๕๖๔	๑๘๗	๑๓	๓	๓,๖๘๙
๕	๒๕๖๕	๑๙๘	๑๒	๔	๔,๐๔๖
๖	๒๕๖๖	๑๙๕	๑๑	๕	๔,๐๗๙
๗	๒๕๖๗	๒๐๐	๑๑	๕	๔,๑๑๔

ที่มา : สำนักงานอุตสาหกรรมจังหวัดยโสธร

หมายเหตุ : *จำนวนโรงงานอุตสาหกรรมลดลง เนื่องจากการจำหน่ายออกจากทะเบียนโรงงาน ตาม พ.ร.บ. โรงงาน (ฉบับที่ ๒) พ.ศ. ๒๕๖๒ ซึ่งมีผลบังคับใช้ เมื่อวันที่ ๒๘ ตุลาคม ๒๕๖๒ กำหนดให้โรงงานที่มีกำลังเครื่องจักรต่ำกว่า ๕๐ แรงม้า หรือมีคนงานน้อยกว่า ๕๐ คน ไม่เข้าข่ายเป็นโรงงานอุตสาหกรรม

โดยมีหมวดอุตสาหกรรมที่มีจำนวนโรงงานมากที่สุด ๓ อันดับแรก ได้แก่

๑.๑) อุตสาหกรรมการเกษตร ได้แก่ โรงสีข้าว อบเมล็ดพืช ทำมันเส้น มีจำนวนโรงงานทั้งสิ้น ๔๕ โรงงาน เงินลงทุน ๒,๑๐๑.๗๗ ล้านบาท การจ้างงาน ๗๓๒ คน คิดเป็นร้อยละ ๒๐.๘๓ ของจำนวนโรงงานทั้งหมด

๑.๒) อุตสาหกรรมผลิตโลหะ ได้แก่ ผลิตภัณฑ์คอนกรีต มีจำนวนโรงงานทั้งสิ้น ๔๒ โรงงาน เงินลงทุน ๔๓๐.๑๓ ล้านบาท การจ้างงาน ๒๙๕ คน คิดเป็นร้อยละ ๑๙.๔๔ ของจำนวนโรงงานทั้งหมด

๑.๓) อุตสาหกรรมอื่น ๆ มีจำนวนโรงงานทั้งสิ้น ๓๙ โรงงาน สำคัญ ได้แก่ กิจการเกี่ยวกับหินกรวดทรายหรือดิน สำหรับใช้ในการก่อสร้าง กิจการซ่อมรถเท้าหรือเครื่องหนัง และกิจการที่เกี่ยวกับการคัดแยกหรือฝังกลบสิ่งปฏิกูลหรือวัสดุที่ไม่ใช้แล้วที่มีลักษณะและคุณสมบัติตามที่กำหนดไว้ในกฎกระทรวง เงินลงทุน ๑๘๔.๐๐ ล้านบาท การจ้างงาน ๑๕๕ คน คิดเป็นร้อยละ ๑๘.๐๕ ของจำนวนโรงงานทั้งหมด

ตารางแสดงจำนวนโรงงาน เงินทุน และคนงานตามหมวดอุตสาหกรรมในจังหวัดยโสธร

ปี	อุตสาหกรรมเกษตร				อุตสาหกรรมอาหาร				อุตสาหกรรมสิ่งทอ			
	จำนวนโรงงาน	เงินทุน	การจ้างงาน	แรงงาน	จำนวนโรงงาน	เงินทุน	การจ้างงาน	แรงงาน	จำนวนโรงงาน	เงินทุน	การจ้างงาน	แรงงาน
๒๕๖๒	๕๙	๑,๘๕๙,๗๘๔,๒๑๑	๗๐๕	๔๓,๙๐๕.๑๗	๑๙	๒๙๒,๔๙๙,๐๐๐	๒๒๒	๗,๗๓๒.๖๗	๙	๘,๔๓๐,๐๐๐	๑๐๐	๒๕๕.๖๔
๒๕๖๓	๔๗	๑,๘๑๕,๖๕๖,๒๑๑	๖๖๔	๔,๓๔๗.๓๗	๑๗	๓๓๑,๑๕๙,๐๐๐	๒๑๒	๘,๙๙๖.๕๗	๐	๐	๐	๐
๒๕๖๔	๔๗	๑,๘๑๕,๖๕๖,๒๑๑	๖๖๔	๔,๓๔๗.๓๗	๒๐	๔๐๙,๑๕๙,๐๐๐	๒๘๖	๑๒,๗๖๙.๐๗	๐	๐	๐	๐
๒๕๖๕	๔๖	๑,๗๒๘,๒๐๑,๒๑๑	๖๕๖	๔,๖๐๖.๔๙	๒๓	๘๘๕,๙๕๘,๐๐๐	๕๔๙	๑๗,๔๘๐.๔๑	๑	๒,๕๐๐,๐๐๐	๓๐	๓๓๐.๐๐
๒๕๖๖	๔๕	๒,๑๐๑,๗๗๗,๒๑๑	๗๓๒	๖๗,๑๓๗.๙๙	๒๓	๘๘๕,๙๕๘,๐๐๐	๕๔๙	๑๗,๔๘๐.๔๑	๑	๒,๕๐๐,๐๐๐	๓๐	๓๓๐.๐๐
๒๕๖๗	๔๕	๒,๑๐๑,๗๗๗,๒๑๑	๗๓๒	๙๒.๕๙๒.๙๒	๒๔	๘๙๐,๔๕๘,๐๐๐	๕๖๐	๒๐,๔๖๖.๙๒	๑	๒,๕๐๐,๐๐๐	๓๐	๓๓๐.๐๐

ปี	อุตสาหกรรมเครื่องแต่งกาย				อุตสาหกรรมไม้และผลิตภัณฑ์จากไม้				อุตสาหกรรมกระดาษและผลิตภัณฑ์จากกระดาษ			
	จำนวนโรงงาน	เงินทุน	การจ้างงาน	แรงม้า	จำนวนโรงงาน	เงินทุน	การจ้างงาน	แรงม้า	จำนวนโรงงาน	เงินทุน	การจ้างงาน	แรงม้า
๒๕๖๒	๑	๓๓๕,๐๐๐,๐๐๐	๑,๔๐๐	๕๕๓.๙๗	๒๒	๑๗๙,๑๗๐,๐๐๐	๑๔๓	๗,๖๒๐.๑๑	๐	๐	๐	๐
๒๕๖๓	๑	๓๓๕,๐๐๐,๐๐๐	๑,๔๐๐	๕๕๓.๙๗	๑๑	๑๖๕,๐๐๐,๐๐๐	๘๗	๒,๙๑๙.๘๐	๐	๐	๐	๐
๒๕๖๔	๑	๓๓๕,๐๐๐,๐๐๐	๑,๔๐๐	๕๕๓.๙๗	๑๒	๑๗๓,๐๐๐,๐๐๐	๑๐๒	๓,๘๒๙.๘๐	๐	๐	๐	๐
๒๕๖๕	๑	๓๓๕,๐๐๐,๐๐๐	๑,๔๐๐	๕๕๓.๙๗	๑๖	๒๕๕,๐๐๐,๐๐๐	๑๗๖	๘,๑๙๖.๑๕	๐	๐	๐	๐
๒๕๖๖	๑	๓๓๕,๐๐๐,๐๐๐	๑,๔๐๐	๕๕๓.๙๗	๑๖	๒๕๕,๐๐๐,๐๐๐	๑๗๖	๘,๑๙๖.๑๕	๐	๐	๐	๐
๒๕๖๗	๑	๓๓๕,๐๐๐,๐๐๐	๑,๔๐๐	๕๕๓.๙๗	๑๗	๒๖๗,๕๐๐,๐๐๐	๑๘๗	๘,๕๘๙.๑๕	๐	๐	๐	๐
ปี	อุตสาหกรรมโลหะ				อุตสาหกรรมผลิตภัณฑ์โลหะ				อุตสาหกรรมเครื่องจักรกล			
	จำนวนโรงงาน	เงินทุน	การจ้างงาน	แรงม้า	จำนวนโรงงาน	เงินทุน	การจ้างงาน	แรงม้า	จำนวนโรงงาน	เงินทุน	การจ้างงาน	แรงม้า
๒๕๖๒	๘	๙,๓๕๕,๐๐๐	๔๔๕	๑,๐๐๗.๐๙	๓๐	๑๑๔,๘๘๑,๐๐๐	๑๖๔	๑,๔๙๗.๕๗	๑๕	๑๔,๕๓๘,๕๐๐	๕๓	๕๙๒.๕๑
๒๕๖๓	๕	๒,๑๑๐,๐๐๐	๓๐	๖๓๔.๕๕	๙	๘๖,๖๐๐,๐๐๐	๙๐	๑,๓๕๘.๐๗	๑	๖,๕๐๐,๐๐๐	๖	๖๕.๖๒
๒๕๖๔	๕	๒,๑๑๐,๐๐๐	๓๐	๖๓๔.๕๕	๙	๘๖,๖๐๐,๐๐๐	๙๐	๑,๓๕๘.๐๗	๑	๖,๕๐๐,๐๐๐	๖	๖๕.๖๒
๒๕๖๕	๕	๒,๑๑๕,๐๐๐	๓๐	๖๓๔.๕๕	๙	๘๖,๖๐๐,๐๐๐	๙๐	๑,๓๕๘.๐๗	๑	๖,๕๐๐,๐๐๐	๖	๖๕.๖๒
๒๕๖๖	๑	๑,๒๖๕,๐๐๐	๑๐	๕๓๘.๘๐	๘	๘๑,๖๐๐,๐๐๐	๘๕	๑,๒๓๘.๐๗	๑	๖,๕๐๐,๐๐๐	๖	๖๕.๖๒
๒๕๖๗	๑	๑,๒๖๕,๐๐๐	๑๐	๕๓๘.๘๐	๘	๘๑,๖๐๐,๐๐๐	๘๕	๑,๒๓๘.๐๗	๑	๖,๕๐๐,๐๐๐	๖	๖๕.๖๒
ปี	อุตสาหกรรมไฟฟ้า				อุตสาหกรรมขนส่ง				อุตสาหกรรมอื่นๆ			
	จำนวนโรงงาน	เงินทุน	การจ้างงาน	แรงม้า	จำนวนโรงงาน	เงินทุน	การจ้างงาน	แรงม้า	จำนวนโรงงาน	เงินทุน	การจ้างงาน	แรงม้า
๒๕๖๒	๐	๐	๐	๐	๒๓	๖๓๕,๖๗๖,๖๐๐	๒๖๔	๑,๕๐๘.๙๐	๓๒	๑๖๙,๑๕๐,๐๐๐	๑๑๘	๑๒,๘๔๑.๐๐
๒๕๖๓	๐	๐	๐	๐	๑๑	๕๒๕,๐๘๐,๐๐๐	๑๕๖	๑,๒๒๖.๕๔	๒๘	๑๕๘,๓๕๐,๐๐๐	๑๐๘	๑๒,๐๒๔.๐๐
๒๕๖๔	๐	๐	๐	๐	๑๑	๕๒๕,๐๘๐,๐๐๐	๑๕๖	๑,๒๒๖.๕๔	๓๔	๑๙๙,๕๐๐,๐๐๐	๑๓๔	๑๓,๒๕๙.๐๐
๒๕๖๕	๐	๐	๐	๐	๑๐	๔๐๙,๐๘๑,๐๐๐	๑๔๖	๑,๑๓๑.๕๔	๔๐	๒๑๐,๑๐๐,๐๐๐	๑๕๘	๑๗,๐๗๔.๐๐
๒๕๖๖	๐	๐	๐	๐	๙	๔๐๙,๗๘๑,๐๐๐	๑๔๑	๑,๐๕๒.๘๐	๓๘	๑๗๖,๘๐๐,๐๐๐	๑๕๒	๑๕,๘๘๒.๐๐
๒๕๖๗	๐	๐	๐	๐	๙	๔๐๙,๗๘๑,๐๐๐	๑๔๑	๑,๐๕๒.๘๐	๓๙	๑๘๔,๐๐๐,๐๐๐	๑๕๕	๑๖๓๖๒.๐๐
ปี	อุตสาหกรรมสิ่งพิมพ์				อุตสาหกรรมเคมี				อุตสาหกรรมปิโตรเคมีและผลิตภัณฑ์			
	จำนวนโรงงาน	เงินทุน	การจ้างงาน	แรงม้า	จำนวนโรงงาน	เงินทุน	การจ้างงาน	แรงม้า	จำนวนโรงงาน	เงินทุน	การจ้างงาน	แรงม้า
๒๕๖๒	๐	๐	๐	๐	๑	๒,๓๐๐,๐๐๐	๗	๑๕	๑๒	๑๔๘,๓๐๐,๐๐๐	๑๐๖	๕,๖๑๑.๖๒
๒๕๖๓	๐	๐	๐	๐	๐	๐	๐	๐	๑๒	๑๕๖,๓๐๐,๐๐๐	๑๐๔	๕,๖๑๑.๖๒
๒๕๖๔	๐	๐	๐	๐	๐	๐	๐	๐	๑๒	๑๕๖,๓๐๐,๐๐๐	๑๐๔	๕,๖๑๑.๖๒
๒๕๖๕	๐	๐	๐	๐	๐	๐	๐	๐	๑๓	๑๘๕,๓๐๐,๐๐๐	๑๑๘	๕,๖๑๑.๖๒
๒๕๖๖	๐	๐	๐	๐	๐	๐	๐	๐	๑๔	๒๐๘,๓๐๐,๐๐๐	๑๒๓	๖,๕๕๓.๒๒
๒๕๖๗	๐	๐	๐	๐	๐	๐	๐	๐	๑๔	๒๐๘,๓๐๐,๐๐๐	๑๒๓	๖,๕๕๓.๒๒
ปี	อุตสาหกรรมยาง				อุตสาหกรรมพลาสติก				อุตสาหกรรมโลหะ			
	จำนวนโรงงาน	เงินทุน	การจ้างงาน	แรงม้า	จำนวนโรงงาน	เงินทุน	การจ้างงาน	แรงม้า	จำนวนโรงงาน	เงินทุน	การจ้างงาน	แรงม้า
๒๕๖๒	๗	๗๐๓,๑๕๐,๐๐๐	๒๖๘	๕,๗๗๒.๐๐	๑๐	๖๖,๑๘๐,๐๐๐	๑๒๒	๙๘๗.๑๔	๕๓	๓๖๗,๑๔๖,๐๐๐	๓๙๕	๖,๖๕๔.๕๔
๒๕๖๓	๙	๖๙๔,๔๐๐,๐๐๐	๒๕๓	๕,๖๕๕.๐๐	๔	๖๐,๙๗๐,๐๐๐	๘๓	๗๖๐.๕๐	๓๕	๓๕๖,๔๒๐,๐๐๐	๒๙๖	๖,๙๒๒.๙๖
๒๕๖๔	๙	๖๙๔,๔๐๐,๐๐๐	๒๕๓	๕,๖๕๕.๐๐	๔	๖๐,๙๗๐,๐๐๐	๘๓	๗๖๐.๕๐	๓๙	๓๘๑,๖๘๐,๐๐๐	๒๙๔	๗,๘๓๘.๒๔
๒๕๖๕	๙	๖๗๓,๔๐๐,๐๐๐	๒๑๕	๕,๕๘๔.๐๐	๔	๖๐,๙๗๕,๐๐๐	๘๓	๗๖๐.๕๐	๔๑	๔๒๔,๒๓๐,๐๐๐	๓๐๒	๘,๖๙๔.๒๔
๒๕๖๖	๙	๖๗๓,๙๐๐,๐๐๐	๒๒๐	๕,๗๗๙.๐๐	๔	๖๐,๙๗๕,๐๐๐	๘๓	๗๖๐.๕๐	๔๐	๔๒๐,๑๓๐,๐๐๐	๒๘๕	๘,๖๕๙.๔๔
๒๕๖๗	๙	๖๗๓,๙๐๐,๐๐๐	๒๒๐	๕,๗๗๙.๐๐	๔	๖๐,๙๗๕,๐๐๐	๘๓	๗๖๐.๕๐	๔๒	๔๓๐,๑๓๐,๐๐๐	๒๙๕	๘,๙๗๙.๙๔

ปี	อุตสาหกรรมเครื่องดื่ม				อุตสาหกรรมเครื่องหนัง				อุตสาหกรรมเฟอร์นิเจอร์และเครื่องเรือน			
	จำนวนโรงงาน	เงินทุน	การจ้างงาน	แรงม้า	จำนวนโรงงาน	เงินทุน	การจ้างงาน	แรงม้า	จำนวนโรงงาน	เงินทุน	การจ้างงาน	แรงม้า
๒๕๖๒	๑	๖,๐๐๐,๐๐๐	๑๕	๙๔.๐๐	๐	๐	๐	๐	๘	๓๒,๖๐๐,๐๐๐	๙๒	๑,๑๙๒.๔๐
๒๕๖๓	๑	๖,๐๐๐,๐๐๐	๑๕	๙๔.๐๐	๐	๐	๐	๐	๓	๒๕,๕๐๐,๐๐๐	๕๐	๙๘๘.๐๐
๒๕๖๔	๑	๖,๐๐๐,๐๐๐	๑๕	๙๔.๐๐	๐	๐	๐	๐	๔	๓๕,๕๐๐,๐๐๐	๗๒	๑,๓๖๔.๐๐
๒๕๖๕	๑	๖,๐๐๐,๐๐๐	๑๕	๙๔.๐๐	๐	๐	๐	๐	๔	๓๕,๕๐๐,๐๐๐	๗๒	๑,๓๖๔.๐๐
๒๕๖๖	๑	๖,๐๐๐,๐๐๐	๑๕	๙๔.๐๐	๐	๐	๐	๐	๔	๓๕,๕๐๐,๐๐๐	๗๒	๑,๓๖๔.๐๐
๒๕๖๗	๑	๖,๐๐๐,๐๐๐	๑๕	๙๔.๐๐	๐	๐	๐	๐	๔	๓๕,๕๐๐,๐๐๐	๗๒	๑,๓๖๔.๐๐

ที่มา : สำนักงานอุตสาหกรรมจังหวัดยโสธร (ข้อมูล ณ วันที่ ๒๓ พฤษภาคม ๒๕๖๗)

(๒) การรับรองมาตรฐานผลิตภัณฑ์ชุมชน ข้อมูล ณ วันที่ ๒๓ พฤษภาคม ๒๕๖๗ จังหวัดยโสธร มีผลิตภัณฑ์ชุมชนที่สร้างสรรค์เป็นของดีจากภูมิปัญญาท้องถิ่น มีชื่อเสียงเป็นที่รู้จักอย่างกว้างขวาง คือ หมอนขวานผ้าซิด ผลิตภัณฑ์จักสานจากไม้ไผ่ เสื่อกกและผลิตภัณฑ์จากกก ผ้าย้อมสีธรรมชาติ อาหาร ได้แก่ ข้าวหอมมะลิ ข้าวหอมมะลินิรภัย ข้าว ๕ สายพันธุ์ และปลาส้ม ผลิตภัณฑ์ชุมชนที่ได้รับกรรับรองมาตรฐานผลิตภัณฑ์ชุมชน (มผช.) ที่ยังไม่หมดอายุมีจำนวน ๑๑๐ ผลิตภัณฑ์ แบ่งเป็นประเภทได้ดังนี้

- ๑) ประเภทอาหาร ๔ ผลิตภัณฑ์
- ๒) ประเภทของใช้ของตกแต่งและของที่ระลึก ๕๔ ผลิตภัณฑ์
- ๓) ประเภทสมุนไพรที่ไม่ใช่อาหาร ๕ ผลิตภัณฑ์
- ๔) ประเภทผ้าและเครื่องแต่งกาย ๔๗ ผลิตภัณฑ์

๑.๖) ข้อมูลความจำเป็นพื้นฐาน (จปฐ.)

(๑) รายได้ประชากรเฉลี่ย ข้อมูลความจำเป็นพื้นฐาน (จปฐ.) ประจำปี ๒๕๖๖ ของจังหวัดยโสธร จากการสำรวจ ๑๓๓,๔๓๙ ครัวเรือน มีจำนวนประชากร ๓๕๕,๐๔๔ คน มีรายได้ประชากรเฉลี่ย ๗๓,๔๑๓ บาท/คน/ปี

ที่	อำเภอ	จำนวนครัวเรือน	จำนวนคน	แหล่งรายได้ของครัวเรือน (บาท/ปี)				รายได้ครัวเรือนเฉลี่ย (บาท/ปี)	รายได้บุคคลเฉลี่ย (บาท/ปี)
				อาชีพหลัก	อาชีพรอง	รายได้อื่น	ทำ-หาเอง		
๑	เมืองยโสธร	๓๕,๑๒๐	๘๐,๖๓๐	๒๐๓,๒๙๑.๘๑	๔๓,๘๕๓.๘๒	๒๓,๑๓๗.๒๓	๑๑,๘๔๘.๙๔	๒๒๓,๓๖๗.๕๒	๙๗,๒๙๒.๑๗
๒	ทรายมูล	๗,๔๖๓	๑๘,๑๔๖	๑๐๓,๘๕๐.๗๒	๓๒,๓๔๓.๐๖	๒๔,๕๖๒.๗๘	๒๔,๓๖๓.๓๑	๑๙๕,๒๙๓.๒๓	๘๐,๓๑๙.๒๖
๓	กุดชุม	๑๗,๐๐๘	๔๗,๕๕๑	๑๓๐,๑๘๓.๗๗	๓๕,๑๘๓.๓๙	๒๔,๔๓๒.๗๑	๒๑,๑๗๑.๓๒	๑๗๖,๕๕๒.๑๑	๖๓,๑๕๙.๗๓
๔	คำเขื่อนแก้ว	๑๖,๑๔๘	๔๓,๐๒๗	๑๒๗,๗๑๓.๑๕	๕๐,๙๔๙.๘๒	๔๑,๒๗๙.๐๐	๒๗,๐๔๘.๓๖	๒๑๖,๐๑๕.๓๑	๘๐,๓๑๙.๗๘
๕	ป่าดิว	๘,๗๐๘	๒๓,๓๔๙	๑๖๕,๘๕๘.๓๕	๕๓,๒๙๗.๙๑	๔๑,๘๑๔.๑๐	๒๙,๔๔๙.๒๑	๑๘๗,๑๓๙.๑๖	๖๙,๗๙๓.๔๗
๖	มหาชนะชัย	๑๒,๗๐๗	๓๘,๒๖๕	๑๕๕,๑๕๑.๕๘	๑๓,๙๘๔.๗๐	๑๑,๘๖๘.๔๘	๑๐,๘๒๖.๑๗	๒๑๖,๐๕๙.๓๑	๗๑,๗๔๘.๗๔
๗	ค้อวัง	๕,๕๗๓	๑๖,๗๕๒	๑๐๙,๗๙๗.๔๖	๔๐,๓๔๑.๑๐	๒๖,๓๘๕.๒๐	๒๐,๘๖๓.๓๖	๑๘๐,๑๓๘.๔๙	๕๙,๙๒๗.๘๘
๘	เลิงนกทา	๒๓,๓๖๙	๖๕,๘๓๔	๑๑๐,๓๐๑.๔๙	๔๔,๑๔๑.๘๘	๒๙,๕๐๒.๗๖	๒๔,๙๐๓.๙๒	๒๐๔,๐๗๔.๖๔	๗๒,๔๔๐.๐๘
๙	ไทยเจริญ	๗,๓๔๓	๒๑,๔๙๐	๑๔๐,๓๑๑.๗๙	๔๗,๓๑๑.๕๒	๒๖,๔๘๗.๙๒	๒๑,๖๔๗.๘๒	๑๙๒,๓๒๓.๙๔	๖๕,๗๑๕.๙๐
เฉลี่ยรวมทุกพื้นที่		๑๓๓,๔๓๙	๓๕๕,๐๔๔	๓๕๕,๐๔๔	๔๐,๘๒๗.๒๑	๒๗,๙๕๐.๓๓	๑๙,๘๓๔.๙๗	๒๓๗,๐๙๒.๙๙	๒๐๔,๗๔๙.๘๐

ที่มา : สำนักงานพัฒนาชุมชนจังหวัดยโสธร

(๒) รายได้เฉลี่ยต่อเดือนต่อครัวเรือน (บาท)

ที่	พ.ศ.	รายได้เฉลี่ยต่อเดือนต่อครัวเรือน (บาท)
๑	๒๕๖๑	๑๖,๗๕๒.๒๗
๒	๒๕๖๒	๑๗,๗๖๘.๓๙
๓	๒๕๖๔	๑๖,๘๖๗.๕๐
๔	๒๕๖๕	๑๙,๖๖๘.๑๖
๕	๒๕๖๖	๑๗,๐๖๒.๔๘

(๓) ครัวเรือนที่มีรายได้เฉลี่ยต่ำกว่าเกณฑ์ จปฐ. จังหวัดยโสธรมีครัวเรือนที่รายได้เฉลี่ยต่ำกว่าเกณฑ์ จปฐ. ในปี ๒๕๖๖ มีจำนวนลดลงจาก ปี ๒๕๖๕ และรายได้เฉลี่ยต่อคนต่อปีมีจำนวนลดลงเช่นเดียวกัน

ที่	พ.ศ.	จำนวนครัวเรือนที่มีรายได้ต่ำกว่าเกณฑ์ จปฐ. (ครัวเรือน)	รายได้เฉลี่ยต่อคนต่อปี (บาท)
๑	๒๕๖๑	๒๑๗	๖๗,๙๒๘.๐๙
๔	๒๕๖๒	๑๒๐	๗๐,๘๓๘.๑๙
๕	๒๕๖๔	๒๘๒	๖๙,๐๓๕.๑๔
๖	๒๕๖๕	๒๓๐	๘๑,๘๘๑.๖๘
๗	๒๕๖๖	๑๙๗	๗๖,๙๕๒.๗๔

ที่มา : สำนักงานพัฒนาชุมชนจังหวัดยโสธร

(๔) หนี้สินครัวเรือน (จปฐ.) จากการสำรวจข้อมูลความจำเป็นพื้นฐาน (จปฐ.) ปี ๒๕๖๖ จำนวน ๑๓๓,๔๓๙ ครัวเรือน มีจำนวนประชากร ๓๕๕,๐๔๔ คน มีครัวเรือนที่มีหนี้ผ่านสถาบันการเงิน ๔๓,๔๙๒ ครัวเรือน รวมเป็นเงิน ๖,๔๘๓,๕๕๒,๗๔๘ บาท มีหนี้นอกระบบ จำนวน ๒๒๖ ครัวเรือน รวมเป็นเงิน ๑๓,๖๑๙,๒๐๐ บาท

พ.ศ.	จำนวนครัวเรือน (ที่สำรวจ)	จำนวนคน (ที่สำรวจ)	หนี้ผ่านสถาบันการเงิน			หนี้นอกระบบ		
			ครัวเรือน	คน	บาท	ครัวเรือน	คน	บาท
๒๕๖๑	-	-	๒๔,๗๑๒	-	๑,๙๙๕,๒๙๒,๔๗๙	๑,๒๐๖	-	๕๕,๑๙๔,๐๕๐
๒๕๖๒	๑๓๓,๓๔๗	๓๙๙,๙๕๙	๒๓,๔๗๙	๒๕,๔๕๐	๒,๑๐๒,๙๓๘,๗๑๔	๔๔๐	๔๙๐	๑๙,๕๙๗,๙๐๐
๒๕๖๕	๑๓๓,๑๙๑	๓๘๕,๖๖๒	๑๕,๖๒๒	๑๗,๒๕๓	๑,๑๐๗,๗๘๐,๐๗๗	๑๕๓	๑๖๖	๖,๙๑๖,๘๐๐
๒๕๖๖	๑๓๓,๔๓๙	๓๕๕,๐๔๔	๔๓,๔๙๒	๑๔๒,๑๐๔	๖,๔๘๓,๕๕๒,๗๔๘	๒๒๖	๗๓๕	๑๓,๖๑๙,๒๐๐

ที่มา : สำนักงานพัฒนาชุมชนจังหวัดยโสธร

๑.๗) การประกอบอาชีพ ข้อมูล ณ ปี ๒๕๖๖ ประชากรในจังหวัดยโสธรส่วนใหญ่ประกอบอาชีพในภาคเกษตรกรรม (เกษตรกรรม การป่าไม้ และการประมง) มีจำนวน ๑๖๖,๒๑๘ คน คิดเป็นร้อยละ ๖๑.๒๖ ของผู้มีงานทั้งในภาคเกษตรกรรมและนอกภาคเกษตรกรรม ขณะที่นอกภาคเกษตรกรรมมีจำนวน ๑๐๕,๑๒๖ คน คิดเป็นร้อยละ ๓๘.๗๔ โดยด้านการขายส่งและการขายปลีกมีจำนวนมากที่สุด รองลงมาคือด้านการก่อสร้าง และด้านกิจกรรมโรงแรมและอาหารตามลำดับ

๒) ด้านสังคมและความมั่นคง

๒.๑) แรงงาน

(๑) แรงงานนอกระบบ สำหรับข้อมูลจำนวนแรงงานนอกระบบ ปี พ.ศ. ๒๕๖๖ จากผลการสำรวจของสำนักงานสถิติจังหวัดยโสธร ปี ๒๕๖๖ พบว่า ผู้มีงานทำ จำนวน ๒๗๙,๗๔๒ คน จำแนกเป็นแรงงานในระบบ จำนวน ๓๔,๓๔๒ คน คิดเป็นร้อยละ ๑๒.๒๘ ของผู้มีงานทำทั้งหมด เป็นเพศชาย จำนวน ๑๗,๐๑๙ คน คิดเป็นร้อยละ ๖.๐๘ ของผู้มีงานทำทั้งหมด เป็นเพศหญิง จำนวน ๑๗,๓๒๓ คน คิดเป็นร้อยละ ๖.๑๙ ของผู้มีงานทำทั้งหมด และมีแรงงานนอกระบบ จำนวน ๒๔๕,๔๐๐ คน คิดเป็นร้อยละ ๘๗.๗๒ ของผู้มีงานทำทั้งหมด เป็นเพศชาย จำนวน ๑๒๐,๖๖๙ คน คิดเป็นร้อยละ ๔๙.๑๔ ของผู้มีงานทำทั้งหมด เป็นเพศหญิง จำนวน ๑๒๔,๗๓๑ คน คิดเป็นร้อยละ ๔๘.๕๘ ของผู้มีงานทำทั้งหมด

(๒) แรงงานในระบบ

จำนวนผู้ประกันตนในระบบประกันสังคม ข้อมูลตั้งแต่ปี ๒๕๖๑ - ๒๕๖๗ จังหวัดยโสธร มีจำนวน ผู้ประกันตนในระบบประกันสังคมสูงขึ้นอย่างต่อเนื่อง โดยข้อมูลรวมปี ๒๕๖๐ - ๒๕๖๕ มีจำนวนผู้ประกันตนเข้าสู่ระบบประกันสังคมมาตรา ๓๓ มาตรา ๓๙ และมาตรา ๔๐ โดย ปี ๒๕๖๐ จำนวน ๓๕,๙๔๗ คน ปี ๒๕๖๑ จำนวน ๔๐,๐๘๒ คน ปี ๒๕๖๒ จำนวน ๔๒,๒๑๔ คน ปี ๒๕๖๓ จำนวน ๔๖,๓๑๘ คน ปี ๒๕๖๔ จำนวน ๕๓,๖๑๕ คน ปี ๒๕๖๕ จำนวน ๕๖,๐๒๔ คน และปี ๒๕๖๖ จำนวน ๕๖,๔๒๐ คน และในปี ๒๕๖๗ (เดือนเมษายน ๒๕๖๗) มีจำนวนผู้ประกันตนเพิ่มขึ้นจำนวน ๕๖,๕๔๗ คน

จำนวนผู้ประกันตนในระบบประกันสังคม ปี ๒๕๖๑ - ๒๕๖๗

ปี	สำนักงานประกันสังคมจังหวัดยโสธร				% +/- (เพิ่ม/ลด)
	ผู้ประกันตน				
	มาตรา ๓๓	มาตรา ๓๙	มาตรา ๔๐	รวม	
๒๕๖๑	๑๔,๘๗๕	๓,๐๘๘	๒๒,๑๑๙	๔๐,๐๘๒	-
๒๕๖๒	๑๔,๘๓๘	๓,๒๙๓	๒๔,๐๘๘	๔๒,๒๑๔	๕.๒๓
๒๕๖๓	๑๔,๙๐๕	๓,๙๑๔	๒๗,๔๔๙	๔๖,๓๑๘	๙.๗๒
๒๕๖๔	๑๕,๔๒๓	๔,๖๕๙	๓๓,๕๓๓	๕๓,๖๑๕	๑๕.๗๕
๒๕๖๕	๑๔,๙๒๒	๔,๖๖๓	๓๖,๔๓๙	๕๖,๐๒๔	๔.๔๙
๒๕๖๖	๑๔,๘๙๙	๔,๒๖๗	๓๗,๒๕๔	๕๖,๔๒๐	๐.๗๐
๒๕๖๗	๑๔,๙๓๓	๔,๑๑๐	๓๗,๕๐๔	๕๖,๕๔๗	๐.๒๒

ที่มา : สำนักงานประกันสังคมจังหวัดยโสธร

หมายเหตุ : ปี ๒๕๖๗ ข้อมูล ณ เดือน เมษายน ๒๕๖๗

(๓) **แรงงานต่างด้าว** สถานการณ์แรงงานต่างด้าวในจังหวัดยโสธร ระหว่างปี พ.ศ. ๒๕๖๑ - ๒๕๖๗ แรงงานต่างด้าวในห้วงที่เกิดการแพร่ระบาดของโรคติดเชื้อไวรัสโคโรนา ๒๐๑๙ (พ.ศ. ๒๕๖๑ - ๒๕๖๓) มีแนวโน้มแรงงานต่างด้าวได้รับอนุญาตทำงานลดลงทุกประเทศรวมทั้งประเทศไทย เพื่อป้องกันการแพร่ระบาดของโรคติดเชื้อดังกล่าว รัฐบาลมีมาตรการชะลอการเคลื่อนย้ายแรงงานรวมถึงชะลอการอนุญาตนำแรงงานต่างด้าวรายใหม่เข้ามาทำงานในประเทศไทย ต่อมาปี ๒๕๖๔ - ๒๕๖๗ การแพร่ระบาดของโรคดังกล่าว เริ่มคลี่คลาย ประกอบกับนายจ้าง/สถานประกอบการบางกิจการ เช่น ประมง และต่อเนื่องประมงขาดแคลนแรงงาน รัฐบาลจึงแก้ปัญหาโดยการอนุญาตให้นำเข้าแรงงานต่างด้าวรายใหม่และมีมติคณะรัฐมนตรีเป็นระยะ ๆ เพื่อให้แรงงานต่างด้าวที่อยู่และอาศัยในประเทศไทยทั้งที่มีใบอนุญาตทำงานแต่ขาดอายุและไม่มีเอกสารการอนุญาตใด ๆ มาขึ้นทะเบียนโดยถูกต้อง จึงทำให้มีการยื่นขออนุญาตทำงานเพิ่มมากขึ้น

ในปี ๒๕๖๗ (ข้อมูล ณ เดือนพฤษภาคม ๒๕๖๗) ตามที่คณะรัฐมนตรีได้มีมติเมื่อวันที่ ๕ กรกฎาคม ๒๕๖๖ เห็นชอบแนวทางบริหารจัดการการทำงานของคนต่างด้าว กัมพูชา ลาว เมียนมา เวียดนาม ยื่นขอใบอนุญาตและต่อใบอนุญาตทำงาน ซึ่งอนุญาตให้คนต่างด้าวทำงานในราชอาณาจักรเป็นการเฉพาะของคนต่างด้าว ๔ สัญชาติ ซึ่งต่างด้าว ๓ สัญชาติ (กัมพูชา ลาว เมียนมา) (กลุ่มเดิม ๒๐ ธันวาคม ๒๕๖๒, ๔ ธันวาคม ๒๕๖๒, ๑๓ กรกฎาคม ๒๕๖๔, ๒๘ กุมภาพันธ์ ๒๕๖๔) และสัญชาติเวียดนาม รวมเป็น ๔ สัญชาติ โดยกำหนดให้คนต่างด้าวยื่นขอต่อใบอนุญาตทำงานได้แล้วเสร็จ ภายในวันที่ ๑๓ กุมภาพันธ์ พ.ศ. ๒๕๖๗ จังหวัดยโสธรมีแรงงานต่างด้าวที่ได้รับใบอนุญาตทำงาน มีจำนวนทั้งสิ้น ๖๐๗ คน โดยจำแนกประเภทเป็น ๑) แรงงานต่างด้าวตามมาตรา ๕๙ จำนวน ๗๑ คน ๒) แรงงานต่างด้าวที่เป็นชนกลุ่มน้อย/พื้นที่สูง จำนวน ๖ คน ๓) แรงงานต่างด้าว ๔ สัญชาติ (กัมพูชา ลาว เมียนมา เวียดนาม ตามมติคณะรัฐมนตรี และนำเข้า MOU) จำนวน ๕๓๐ คน

จำนวนคนต่างด้าวที่ได้รับอนุญาตทำงานโดยถูกกฎหมายในจังหวัดยโสธร ปี พ.ศ. ๒๕๖๑ - ๒๕๖๗

ปี	รวม (คน)	ประเภทของคนต่างด้าวที่ได้รับอนุญาตทำงาน (คน)		
		ทั่วไป ตามมาตรา ๕๙	ชนกลุ่มน้อย/พื้นที่สูง ตามมาตรา ๖๓/๑ (๔)	MOU และตามมติ ครม. ๔ สัญชาติ (กัมพูชา ลาว เมียนมา และเวียดนาม)
๒๕๖๑	๔๙๒	๕๔	๓	๔๓๕
๒๕๖๒	๕๑๒	๕๑	๔	๔๕๗
๒๕๖๓	๔๑๐	๕๐	๕	๓๕๕
๒๕๖๔	๕๐๔	๕๗	๕	๔๔๒
๒๕๖๕	๕๘๐	๕๖	๕	๕๑๙
๒๕๖๖	๕๘๓	๗๕	๕	๕๐๓
๒๕๖๗	๖๐๗	๗๑	๖	๕๓๐

ที่มา : สำนักงานจัดหางานจังหวัดยโสธร ข้อมูล ณ เดือนพฤษภาคม ๒๕๖๗

จำนวนคนต่างด้าวที่ได้รับอนุญาตทำงานคงเหลือในจังหวัดยโสธร ปี พ.ศ. ๒๕๖๖

ปี พ.ศ.	รวม (คน)	มาตรา ๕๙/MOU	มาตรา ๖๒ ส่งเสริมการลงทุน (BOI)	มาตรา ๖๓/๑ ชนกลุ่มน้อย	มาตรา ๖๓/๒ กลุ่มมติ ๗ ก.พ. ๖๖ (กลุ่ม ๔ สัญชาติ)	มาตรา ๖๔ คนต่างด้าวเข้ามาทำงานในจังหวัดไป-กลับ หรือตามฤดูกาล
๒๕๖๖	๔๓๑	๑๐๒	-	๕	๓๒๔	-
๒๕๖๗	๕๑๙	๒๔๔	-	๓	๒๗๒	-

ที่มา : สำนักงานจัดหางานจังหวัดยโสธร ข้อมูล ณ เดือนเมษายน 2567

๒.๒) อัตราการมีงานทำ

ปี พ.ศ.	ปี ๒๕๕๙	ปี ๒๕๖๐	ปี ๒๕๖๑	ปี ๒๕๖๒	ปี ๒๕๖๓	ปี ๒๕๖๔	ปี ๒๕๖๕	ปี ๒๕๖๖
ร้อยละ	๙๙.๒๘	๙๙.๖๙	๙๗.๙๐	๙๙.๔๑	๙๗.๖๙	๙๘.๒๐	๙๙.๗๑	๙๙.๕๒

ที่มา : สำนักงานจัดหางานจังหวัดยโสธรและสำนักงานแรงงานจังหวัดยโสธร

๒.๓) อัตราการว่างงาน

ปี พ.ศ.	ปี ๒๕๕๙	ปี ๒๕๖๐	ปี ๒๕๖๑	ปี ๒๕๖๒	ปี ๒๕๖๓	ปี ๒๕๖๔	ปี ๒๕๖๕	ปี ๒๕๖๖
ร้อยละ	๐.๑๒	๐.๖๒	๐.๐๔	๑.๐๑	๐.๓๔	๐.๖๑	๐.๒๙	๐.๔๘

ที่มา : สำนักงานจัดหางานจังหวัดยโสธรและสำนักงานแรงงานจังหวัดยโสธร

๒.๔) การจัดการงาน การกิจด้านการส่งเสริมการมีงานทำในรูปแบบการให้บริการจัดการงาน ทั้งการ จัดหางานในประเทศและต่างประเทศในจังหวัดยโสธร ปี พ.ศ. ๒๕๖๗ (ข้อมูล ณ เดือนพฤษภาคม ๒๕๖๗) มีตำแหน่งงานว่างที่แจ้งผ่านสำนักงานจัดหางานจังหวัดยโสธร จำนวน ๑,๑๓๐ อัตรา ลดลงจากปีที่ผ่านมา ซึ่งมีจำนวน ๑๔ อัตรา ในขณะที่ผู้ลงทะเบียนสมัครงาน ในปี ๒๕๖๗ มีจำนวน ๔๒๙ คน ลดลงจากปีที่ผ่านมาที่มี จำนวน ๒๒๓ คน และการบรรจุงาน ในปีนี้ (ข้อมูล ณ เดือนพฤษภาคม ๒๕๖๗) จำนวน ๕๐๐ คน ลดลงจากปีที่ผ่านมาที่มีจำนวน ๘๑ คน

จำนวนตำแหน่งงานว่าง/ผู้สมัครงาน/ผู้สมัครงานมาใช้บริการ/การบรรจุงานจังหวัดยโสธร จำแนกตามเพศ

ปี	ตำแหน่งงานว่าง (อัตรา)				ผู้ลงทะเบียนสมัครงาน (คน)			ผู้สมัครงานมาใช้บริการ จัดหางาน (คน)			บรรจุงาน (คน)		
	รวม	ชาย	หญิง	ไม่ระบุ	รวม	ชาย	หญิง	รวม	ชาย	หญิง	รวม	ชาย	หญิง
๒๕๖๑	๑,๔๔๘	๒๑๔	๑๕๕	๑,๐๗๙	๑,๔๔๔	๖๓๐	๘๑๔	๑,๗๔๘	๗๙๖	๙๕๒	๑,๕๐๖	๖๗๖	๘๓๐
๒๕๖๒	๒,๒๓๗	๒๑๓	๑๘๖	๑,๘๓๘	๑,๗๑๙	๗๙๗	๙๒๒	๒,๐๑๘	๙๓๘	๑,๐๘๐	๑,๗๗๐	๗๔๒	๑,๐๒๘
๒๕๖๓	๒,๖๘๔	๕๒๒	๑๙๘	๑,๙๖๔	๑,๖๒๕	๗๘๕	๘๔๐	๒,๐๒๓	๙๗๑	๑,๐๕๒	๑,๗๙๕	๘๘๖	๙๐๙
๒๕๖๔	๕๗๙	๘๙	๒๖	๔๖๔	๑,๐๔๗	๔๗๗	๕๗๐	๑,๑๓๐	๕๑๗	๖๑๓	๖๓๘	๓๑๓	๓๒๕
๒๕๖๕	๘๗๘	๑๗๑	๒๖	๖๘๑	๗๔๗	๓๘๘	๓๕๙	๙๔๔	๔๗๕	๔๖๙	๗๔๐	๓๖๖	๓๗๔
๒๕๖๖	๑,๑๔๔	๓๑๖	๔๖	๗๘๒	๖๕๒	๓๒๐	๓๓๒	๘๗๗	๔๐๖	๔๗๑	๕๘๑	๒๗๐	๓๑๑
๒๕๖๗	๑,๑๓๐	๓๒๒	๖๕	๗๔๓	๔๒๙	๒๑๑	๒๑๘	๗๗๖	๓๘๘	๓๘๘	๕๐๐	๒๔๙	๒๕๑

ที่มา : สำนักงานจัดหางานจังหวัดยโสธร ข้อมูล ณ เดือนพฤษภาคม ๒๕๖๗

สำหรับตำแหน่งงานว่าง ปี ๒๕๖๗ (ข้อมูล ณ เดือนพฤษภาคม ๒๕๖๗) จำนวน ๑,๑๓๐ อัตรา พบว่ามีความต้องการไม่ระบุเพศมากที่สุด จำนวน ๗๔๓ อัตรา คิดเป็นร้อยละ ๖๕.๗๕ ของตำแหน่งงานว่าง รองลงมาคือเพศชาย จำนวน ๓๒๒ อัตรา คิดเป็นร้อยละ ๒๘.๕๐ และเพศหญิง จำนวน ๖๕ อัตรา คิดเป็น ร้อยละ ๕.๗๕ จากตำแหน่งงานว่างมากกว่าครึ่งไม่ได้ระบุเพศ แสดงให้เห็นว่าสถานประกอบการหรือนายจ้างพิจารณาว่างานแต่ละประเภทสามารถทำได้ทั้งเพศชายและเพศหญิง ในอีกประการหนึ่งนายจ้างพิจารณาว่าการไม่ระบุเพศจะมีผลดีในด้านโอกาสการคัดเลือกให้เหมาะกับงานมากกว่าการระบุเพศ

เมื่อพิจารณาถึงจำนวนผู้ลงทะเบียนสมัครงาน ปี ๒๕๖๗ (ข้อมูล ณ เดือนพฤษภาคม ๒๕๖๗) พบว่ามีจำนวนทั้งสิ้น ๔๒๙ คน เป็นชาย ๒๑๑ คน คิดเป็นร้อยละ ๔๙.๑๘ และเป็นหญิง ๒๑๘ คน คิดเป็นร้อยละ ๕๐.๘๒ โดยมีผู้สมัครงานมาใช้บริการจัดหางานในปี ๒๕๖๗ (ข้อมูล ณ เดือนพฤษภาคม ๒๕๖๗) จำนวนทั้งสิ้น ๗๗๖ คน เป็นชาย ๓๘๘ คน คิดเป็นร้อยละ ๕๐.๐๐ และเป็นหญิง ๓๘๘ คน คิดเป็นร้อยละ ๕๐.๐๐ และมีผู้ได้รับการบรรจุงานทั้งสิ้น ๕๐๐ คน โดยสัดส่วนของเพศหญิงได้รับการบรรจุมากกว่าเพศชาย กล่าวคือ ผู้บรรจุงานที่เป็นเพศหญิง ๒๕๑ คน คิดเป็นร้อยละ ๕๐.๒๐ ขณะที่เพศชายได้รับการบรรจุงาน ๒๔๙ คน คิดเป็น ร้อยละ ๔๙.๘๐

๒.๕) อัตราค่าจ้างขั้นต่ำ

ปี พ.ศ.	๒๕๖๐	๒๕๖๑	๒๕๖๒	๒๕๖๓	๒๕๖๔	๒๕๖๕
อัตราค่าจ้างขั้นต่ำ (บาท)	๓๐๕	๓๑๕	๓๑๕	๓๒๐	๓๒๐	๓๒๐

ที่มา : สำนักงานสวัสดิการและคุ้มครองแรงงานจังหวัดยโสธร

๒.๖) การสวัสดิการและคุ้มครองแรงงาน

(๑) จำนวนแรงงานที่ได้รับการคุ้มครองตามกฎหมายแรงงาน

ปี พ.ศ.	จำนวนแรงงานที่ได้รับการคุ้มครองตามกฎหมาย		
	ชาย	หญิง	รวม
๒๕๖๑	๙,๖๔๘	๗,๓๓๗	๑๗,๐๐๐
๒๕๖๒	๑๐,๐๒๓	๗,๔๘๗	๑๗,๕๒๔
๒๕๖๓	๑๐,๓๑๐	๗,๘๐๑	๑๘,๑๒๒
๒๕๖๔	๑๐,๗๗๗	๘,๐๘๗	๑๘,๘๖๔
๒๕๖๕	๑๑,๑๑๒	๘,๓๓๗	๑๙,๔๖๐
๒๕๖๖	๘,๐๒๓	๖,๙๖๗	๑๔,๙๙๐
๒๕๖๗	๘,๑๙๐	๗,๐๔๖	๑๕,๒๓๖

(๒) อัตราการประสบนันตรายจากการทำงาน

อัตราการประสบนันตรายจากการทำงาน				
ปี พ.ศ.	จำนวนลูกจ้างเฉลี่ย (ราย)	อัตราการประสบนันตรายฯ กรณีเสียชีวิต (ต่อ ๑๐๐,๐๐๐ ราย)	อัตราการประสบนันตรายฯ กรณีร้ายแรง (ต่อ ๑,๐๐๐ ราย)	อัตราการประสบนันตรายฯ รวมทุกกรณี (ต่อ ๑,๐๐๐ ราย)
๒๕๖๑	๐	๐	๐	๐
๒๕๖๒	๑๕,๐๕๙	๐.๐๐	๑.๐๐	๑.๓๓
๒๕๖๓	๑๕,๑๑๑	๑๙.๘๕	๐.๙๙	๑.๗๙
๒๕๖๔	๑๔,๘๓๗	๐	๐.๘๘	๑.๖๒
๒๕๖๕	๑๕,๒๒๕	๐	๑.๐๕	๑.๙๗
๒๕๖๖	๑๕,๐๕๙	๐	๑.๐	๒.๑๙
๒๕๖๗	๑๔,๙๓๔	๐	๐.๔๐	๑.๐๐

(๓) จำนวนสถานประกอบกิจการที่อยู่ในระบบมาตรฐาน แรงงานไทย

สถานประกอบกิจการที่อยู่ในระบบมาตรฐานแรงงานไทย				
ปี พ.ศ.	สถานประกอบกิจการ			รวม
	ขนาดเล็ก	ขนาดกลาง	ขนาดใหญ่	
๒๕๖๑	๑	๐	๐	๑
๒๕๖๒	๐	๐	๐	๐
๒๕๖๓	๐	๒	๑	๓
๒๕๖๔	๑	๒	๒	๕
๒๕๖๕	๐	๒	๑	๓
๒๕๖๖	๑	๑	๒	๔
๒๕๖๗	๐	๐	๓	๓
รวม	๓	๗	๙	๑๙

๒.๗) การพัฒนาสังคมและความมั่นคงของมนุษย์

(๑) สถานการณ์กลุ่มผู้สูงอายุ จังหวัดยโสธรมีผู้สูงอายุ ๖๐ ปีขึ้นไป ที่เพิ่มขึ้นอย่างต่อเนื่อง ตั้งแต่ปี ๒๕๖๐ จนถึงปี ๒๕๖๖

ผู้สูงอายุ ๖๐ ปี ขึ้นไป (คน)	ปี ๒๕๖๐	ปี ๒๕๖๑	ปี ๒๕๖๒	ปี ๒๕๖๓	ปี ๒๕๖๔	ปี ๒๕๖๕	ปี ๒๕๖๖
	๘๔,๓๐๘	๘๗,๓๐๘	๙๑,๐๗๘ (๑๖.๙๕)	๙๕,๐๖๕ (๑๗.๗๙)	๙๘,๓๒๓ (๑๘.๔๓)	๙๘,๖๒๑ (๑๘.๔๙)	๑๐๕,๒๓๐ (๑๙.๙๐)

ที่มา : สำนักบริหารการทะเบียน กรมการปกครอง (๒๕๖๖)

(๒) สถานการณ์คนพิการ

คนพิการในจังหวัดยโสธรที่มีบัตรประจำตัวคนพิการ

คนพิการ (คน)	ปี ๒๕๖๐	ปี ๒๕๖๑	ปี ๒๕๖๒	ปี ๒๕๖๓	ปี ๒๕๖๔	ปี ๒๕๖๕	ปี ๒๕๖๖
	๒๑,๐๕๘	๒๔,๙๙๔	๒๐,๘๑๕	๒๐,๘๘๕	๒๑,๘๑๒	๒๑,๘๖๗	๒๒,๕๒๑

ที่มา : สำนักงานพัฒนาสังคมและความมั่นคงของมนุษย์จังหวัดยโสธร

๒.๘) สาธารณสุข

(๑) โรงพยาบาล แพทย์ พยาบาล บุคลากรทางการแพทย์ และสัดส่วนต่อประชากร จังหวัดยโสธร มีโรงพยาบาลขนาด ๓๗๐ เตียง จำนวน ๑ แห่ง, ขนาด ๑๒๐ เตียง จำนวน ๑ แห่ง, ขนาด ๖๐ เตียง จำนวน ๑ แห่ง, ขนาด ๓๐ เตียง จำนวน ๕ แห่ง, ขนาด ๒๐ เตียง จำนวน ๑ แห่ง รวมจำนวนเตียงทั้งหมด ๗๒๐ เตียง และมีโรงพยาบาลส่งเสริมสุขภาพตำบล (รพ.สต.) จำนวน ๑๑๒ แห่ง

ตาราง จำนวนสถานบริการสุขภาพภาครัฐ จำแนกรายอำเภอ จังหวัดยโสธร

อำเภอ	โรงพยาบาลส่งเสริมสุขภาพตำบล (แห่ง)			โรงพยาบาล	
	สป.สร.	อบจ.	รวม	แห่ง	จำนวนเตียง
เมืองยโสธร	๔	๑๗	๒๑	๑	๓๗๐
ทรายมูล	๖	๓	๙	๑	๓๐
กุฉินท	๐	๑๓	๑๓	๑	๓๐
คำเขื่อนแก้ว	๑๕	๑	๑๖	๑	๖๐
ป่าดิว	๖	๑	๗	๑	๓๐
มหาชนะชัย	๑๒	๔	๑๖	๑	๓๐
ค้อวัง	๕	๑	๖	๑	๓๐
เลิงนกทา	๑๓	๕	๑๘	๑	๑๒๐
ไทยเจริญ	๓	๓	๖	๑	๒๐
รวม	๖๔	๔๘	๑๑๒	๙	๗๒๐

๑.๑. บุคลากรด้านการแพทย์และสาธารณสุข จังหวัดยโสธร มีบุคลากรทางการแพทย์และสาธารณสุข สาขาหลัก ที่ให้บริการด้านการแพทย์และ สาธารณสุขแก่ประชาชน โดยมีอัตราส่วนบุคลากรทางการแพทย์ และสาธารณสุขสาขาหลักต่อประชากร ดังนี้

ตาราง บุคลากรสาธารณสุข จำแนกตามประเภทและสถานที่ปฏิบัติงาน จังหวัดยโสธรปี ๒๕๖๗

ประเภทบุคลากร	สถานที่ปฏิบัติงาน					สัดส่วนต่อ ประชากร (จ.ยโสธร)	สัดส่วนต่อ ประชากร (ประเทศ ปี ๒๕๖๔)
	สตจ.	รพท.	รพช.	สตส.+ รพ. สต.	รวม		
แพทย์	๒	๘๗	๗๙	๐	๑๖๘	๑ : ๓,๑๔๘	๑ : ๑,๖๘๐
ทันตแพทย์	๑	๑๔	๓๕	๐	๕๐	๑ : ๑๐,๕๗๘	๑ : ๘,๐๕๗
เภสัชกร	๙	๒๘	๔๔	๐	๘๑	๑ : ๖,๕๒๙	๑ : ๔,๐๕๓
พยาบาลวิชาชีพ	๙	๓๖๖	๓๕๖	๑๒๐	๘๕๑	๑ : ๖๒๑	๑ : ๓๕๓
นักวิชาการสาธารณสุข	๔๗	๑๔	๓๗	๑๔๙	๒๔๗	๑ : ๒,๑๔๑	
เจ้าหน้าที่อื่น ๆ	๓๙	๑๐๕	๑๘๙	๖๙	๔๐๒	๑ : ๑,๓๑๖	
ลูกจ้างประจำ	๔	๒๓	๒๓	๐	๕๐	๑ : ๑๐,๕๗๘	
พนักงานราชการ	๒๒	๔๗	๓๖	๐	๑๐๕	๑ : ๕,๐๓๗	
พนักงานกระทรวง สาธารณสุข	๑	๓๕๑	๓๑๓	๘๘	๗๕๓	๑ : ๗๐๒	
ลูกจ้างชั่วคราว	๐	๒๒	๕๐	๑๘	๙๐	๑ : ๕,๘๗๖	
รวม	๑๓๔	๑,๐๕๗	๑,๑๖๒	๔๔๔	๒,๗๙๗	๑ : ๑๘๙	

ที่มา : กลุ่มงานบริหารทรัพยากรบุคคล สำนักงานสาธารณสุขจังหวัดยโสธร ข้อมูล ณ ๒๖ มกราคม ๒๕๖๗

หมายเหตุ : ข้อมูลแพทย์รวมกลุ่มลาศึกษา

(๒) โรค/อาการเจ็บป่วยของประชาชนในจังหวัด โรคระบาดโรคที่เป็นปัญหาด้านสาธารณสุขในพื้นที่ และจำนวนผู้ป่วย สาธารณสุขในพื้นที่และจำนวนผู้ป่วย ปีงบประมาณ ๒๕๕๙ - ๒๕๖๔ พบว่า มีสาเหตุการป่วยด้วยโรคเบาหวานมากที่สุด รองลงมาเป็นโรคความดันโลหิตสูง และ เนื้อเยื่อผิดปกติ ตามลำดับ และข้อมูลการตายของกรมการปกครอง กระทรวงมหาดไทย ตั้งแต่ปี ๒๕๕๘ - ๒๕๖๔ พบว่าประชาชนในจังหวัดยโสธรมีสาเหตุการตายจากโรคมะเร็งมากที่สุด รองลงมาคือโรกระบบประสาทโรคปอดบวม โรคของระบบพันธุกรรมและทางเดินปัสสาวะ และโรคหลอดเลือดในสมอง ตามลำดับ สำหรับโรคที่เป็นปัญหาสาธารณสุขที่สำคัญของจังหวัดยโสธร ได้แก่ โรคความดันโลหิตสูง โรคเบาหวาน โรคมะเร็ง เด็กไอคิวต่ำกว่าเกณฑ์มาตรฐาน อุบัติเหตุการจราจร โรกระบบทางเดินหายใจ ยาเสพติด สุขภาพจิต ไข้เลือดออก การตั้งครรภ์ในวัยรุ่น และ ผู้สูงอายุ นอกจากนี้ ยังมีโรคที่ต้องเฝ้าระวังทางระบาดวิทยาโดยข้อมูลปี พ.ศ. ๒๕๖๔ พบว่า มีการป่วยด้วยโรคอุจจาระร่วงมากที่สุด รองลงมาคือ ไข้ไม่ทราบสาเหตุ ปอดบวม ตามลำดับ

สาเหตุการป่วยของผู้ป่วยนอก

รายงานสาเหตุการป่วยของผู้มารับบริการประเภผู้ป่วยนอกของสถานบริการภาครัฐทุกแห่งในจังหวัดยโสธร ปีงบประมาณ ๒๕๖๕-๒๕๖๖ พบว่า มีการป่วยด้วยโรคเบาหวานมากที่สุด

ตาราง อัตราป่วยต่อแสนประชากรของผู้ป่วยนอกที่เข้ารับการรักษาในสถานพยาบาลของรัฐจำแนกตามสาเหตุการป่วย ๑๐ อันดับแรก จังหวัดยโสธร ปีงบประมาณ พ.ศ. ๒๕๖๕ - ๒๕๖๖

ลำดับ	ปีงบประมาณ ๒๕๖๕			ลำดับ	ปีงบประมาณ ๒๕๖๖		
	ชื่อโรค	จำนวน	อัตราป่วยต่อแสน		ชื่อโรค	จำนวน	อัตราป่วยต่อแสน
๑	เบาหวาน	๑๖๖,๘๕๐	๓๑,๒๘๐.๘๒	๑	เบาหวาน	๑๙๔,๘๒๓	๓๖,๘๓๗.๐๔
๒	ความดันโลหิตสูงที่ไม่มีสาเหตุ	๑๓๙,๘๒๑	๒๖,๒๑๓.๔๖	๒	ความดันโลหิตสูงที่ไม่มีสาเหตุ	๑๕๑,๘๘๔	๒๘,๗๑๘.๑๕
๓	การติดเชื้อของทางเดินหายใจส่วนบนแบบเฉียบพลันอื่น ๆ	๑๐๐,๓๔๘	๑๘,๘๑๓.๑๑	๓	การติดเชื้อของทางเดินหายใจส่วนบนแบบเฉียบพลันอื่น ๆ	๑๐๖,๑๘๐	๒๐,๐๗๖.๔๖
๔	เนื้อเยื่อผิดปกติ	๖๔,๐๑๗	๑๒,๐๐๑.๘๒	๔	เนื้อเยื่อผิดปกติ	๘๕,๑๕๘	๑๖,๑๐๑.๖๓
๕	ความผิดปกติอื่น ๆ ของฟันและโครงสร้าง	๔๔,๖๑๓	๘,๓๖๓.๙๙	๕	ความผิดปกติอื่น ๆ ของฟันและโครงสร้าง	๖๗,๗๖๙	๑๒,๘๑๓.๗๓
๖	โรคอื่น ๆ ของหลอดเลือดหัวใจ กระเพาะและลำไส้เล็ก	๓๘,๗๓๗	๗,๒๖๒.๓๖	๖	โรคอื่น ๆ ของหลอดเลือดหัวใจ กระเพาะและลำไส้เล็ก	๔๕,๗๑๓	๘,๖๔๓.๓๙
๗	คออักเสบเฉียบพลันและต่อมทอนซิลอักเสบเฉียบพลัน	๓๒,๒๐๒	๖,๐๓๗.๑๙	๗	การบาดเจ็บกระดูกและข้ออื่น ๆ , ไม่ระบุเฉพาะและหลายบริเวณในร่างกาย	๓๔,๒๒๕	๖,๔๗๑.๒๕
๘	การบาดเจ็บกระดูกและข้ออื่น ๆ , ไม่ระบุเฉพาะและหลายบริเวณในร่างกาย	๒๙,๘๐๔	๕,๕๘๗.๖๑	๘	โรคอื่น ๆ ของผิวหนังและเนื้อเยื่อใต้ผิวหนัง	๒๘,๒๐๔	๕,๓๓๒.๘๐
๙	โรคอื่น ๆ ของผิวหนังและเนื้อเยื่อใต้ผิวหนัง	๒๔,๙๐๑	๔,๖๖๘.๔๐	๙	จิตเภท พฤติกรรมแบบจิตเภทและความหลงผิด	๒๕,๓๗๗	๔,๗๙๘.๒๗
๑๐	จิตเภท พฤติกรรมแบบจิตเภทและความหลงผิด	๒๒,๙๕๔	๔,๓๐๓.๓๙	๑๐	คออักเสบเฉียบพลันและต่อมทอนซิลอักเสบเฉียบพลัน	๑๘,๘๕๑	๓,๕๖๔.๓๔

ที่มา : รายงานสาเหตุการป่วยของผู้ป่วยนอก จาก HDC สสจ.ยโสธร

สาเหตุการป่วยของผู้ป่วยใน

รายงานสาเหตุการป่วยของผู้มารับบริการประเภทผู้ป่วยใน ของสถานบริการภาครัฐทุกแห่งในจังหวัดยโสธร
ปีงบประมาณ ๒๕๖๕ - ๒๕๖๖ พบว่า ปอดบวม มากที่สุด

ตาราง อัตราป่วยต่อแสนประชากรของผู้ป่วยในที่ได้รับการรักษา ในสถานพยาบาลของรัฐจำแนกตาม
สาเหตุการป่วย ๑๐ อันดับแรก จังหวัดยโสธร ปีงบประมาณ พ.ศ. ๒๕๖๕ - ๒๕๖๖

ลำดับ	ปีงบประมาณ ๒๕๖๕			ลำดับ	ปีงบประมาณ ๒๕๖๖		
	ชื่อโรค	จำนวน	อัตราป่วยต่อแสน		ชื่อโรค	จำนวน	อัตราป่วยต่อแสน
๑	ปอดบวม	๗,๐๙๕	๑,๓๓๐.๑๖	๑	ปอดบวม	๖,๕๙๑	๑,๒๔๖.๒
๒	คออักเสบเฉียบพลันและต่อมทอนซิลอักเสบเฉียบพลัน	๓,๙๖๓	๗๔๒.๙๘	๒	ภาวะแทรกซ้อนระยะแรกของการบาดเจ็บบางชนิดและภาวะแทรกซ้อนของการรักษาทางศัลยกรรมและอายุรกรรมที่มีได้มีรหัสระบุไว้ที่อื่น	๑,๙๒๑	๓๖๓.๒๒
๓	ภาวะแทรกซ้อนระยะแรกของการบาดเจ็บบางชนิดและภาวะแทรกซ้อนของการรักษาทางศัลยกรรมและอายุรกรรมที่มีได้มีรหัสระบุไว้ที่อื่น	๑,๙๔๘	๓๖๕.๒๑	๓	หลอดลมอักเสบเฉียบพลันและหลอดลมเล็กอักเสบเฉียบพลัน	๑,๗๖๒	๓๓๓.๑๖
๔	การดูแลมารดาอื่น ๆ ที่มีปัญหาเกี่ยวกับทารกในครรภ์ และถุงน้ำคร่ำ และปัญหาที่อาจจะเกิดขึ้นได้ในระยะคลอด	๑,๕๗๒	๒๙๔.๗๒	๔	เบาหวาน	๑,๗๕๕	๓๓๑.๘๓
๕	การบาดเจ็บระบุเฉพาะอื่น ๆ , ไม่ระบุเฉพาะและหลายบริเวณในร่างกาย	๑,๔๔๒	๒๗๐.๓๔	๕	โรคอื่น ๆ ของลำไส้และเยื่อช่องท้อง	๑,๗๓๑	๓๒๗.๓
๖	โรคอักเสบติดเชื้อของผิวหนังและเนื้อเยื่อใต้ผิวหนัง	๑,๔๑๕	๒๖๕.๒๘	๖	การบาดเจ็บระบุเฉพาะอื่น ๆ , ไม่ระบุเฉพาะและหลายบริเวณในร่างกาย	๑,๖๘๔	๓๑๘.๔๑
๗	หลอดลมอักเสบเฉียบพลันและหลอดลมเล็กอักเสบเฉียบพลัน	๑,๓๖๔	๒๕๕.๗๒	๗	การดูแลมารดาอื่น ๆ ที่มีปัญหาเกี่ยวกับทารกในครรภ์ และถุงน้ำคร่ำ และปัญหาที่อาจจะเกิดขึ้นได้ในระยะคลอด	๑,๖๕๖	๓๑๓.๑๒
๘	การบาดเจ็บภายในกระโหลกศีรษะ	๑,๒๙๔	๒๔๒.๖๐	๘	การบาดเจ็บภายในกระโหลกศีรษะ	๑,๖๑๖	๓๐๕.๕๕
๙	หัวใจล้มเหลว	๑,๒๓๓	๒๓๑.๑๖	๙	เนื้อสมองตาย	๑,๔๕๖	๒๗๕.๓
๑๐	เบาหวาน	๑,๒๒๐	๒๒๘.๗๒	๑๐	โรคหลอดลมอักเสบ ถุงลมโป่งพองและปอดชนิดอุดกั้นแบบเรื้อรังอื่น	๑,๔๒๕	๒๖๙.๔๔

ที่มา : รายงานสาเหตุการป่วยของผู้ป่วยใน จาก HDC สสจ.ยโสธร

สาเหตุการตาย

ข้อมูลการตายของกรมการปกครอง กระทรวงมหาดไทย ตั้งแต่ปี ๒๕๖๔ - ๒๕๖๖ พบว่า ประชาชนในจังหวัดยโสธรมีสาเหตุการตายจากโรคมะเร็งมากที่สุด

ตาราง จำนวนและอัตราการตายต่อแสนประชากรจำแนกตามสาเหตุการตาย ๑๐ อันดับแรกจังหวัดยโสธร
ปี พ.ศ.๒๕๖๔ - ๒๕๖๖

ลำดับ	๒๕๖๔			๒๕๖๕			๒๕๖๖		
	สาเหตุการตาย	จำนวนตาย	อัตราต่อแสน	สาเหตุการตาย	จำนวนตาย	อัตราต่อแสน	สาเหตุการตาย	จำนวนตาย	อัตราต่อแสน
๑	โรคมะเร็งทุกชนิด	๗๐๕	๑๓๒.๑๗	โรคมะเร็งทุกชนิด	๗๒๑	๑๓๕.๖๓	โรคมะเร็งทุกชนิด	๖๗๐	๑๒๖.๖๘
๒	โรคประสาท	๕๒๗	๙๘.๘	โรคประสาท	๕๘๙	๑๑๐.๘๐	โรคระบบประสาท	๕๙๙	๑๑๓.๒๖
๓	โรคปอดบวม	๓๙๖	๗๔.๒๔	โรคปอดบวม	๔๙๒	๙๒.๕๕	โรคปอดบวม	๕๑๔	๙๗.๑๙
๔	โรคของระบบสืบพันธุ์และทางเดินปัสสาวะที่เหลื่ออยู่	๓๕๐	๖๕.๖๒	โรคของระบบสืบพันธุ์และทางเดินปัสสาวะที่เหลื่ออยู่	๔๑๔	๗๗.๘๘	โรคของระบบสืบพันธุ์และทางเดินปัสสาวะ	๓๗๔	๗๐.๗๒
๕	โรคหลอดเลือดในสมอง	๒๙๐	๕๔.๓๗	โรคหลอดเลือดในสมอง	๓๑๔	๕๙.๐๗	โรคหลอดเลือดในสมอง	๒๗๖	๕๒.๑๙
๖	โรคโลหิตเป็นพิษ	๒๓๔	๔๓.๘๗	โรคโลหิตเป็นพิษ	๒๓๗	๔๔.๕๘	โลหิตเป็นพิษ	๒๔๓	๔๕.๙๕
๗	โรคเบาหวาน	๒๓๐	๔๓.๑๒	เบาหวาน	๒๓๔	๔๔.๐๒	โรคเบาหวาน	๑๗๘	๓๓.๖๖
๘	โรคหัวใจขาดเลือด	๑๗๑	๓๒.๐๖	โรคหัวใจขาดเลือด	๑๙๐	๓๕.๗๔	โรคหัวใจขาดเลือด	๑๗๖	๓๓.๒๘
๙	โรคของตับ	๑๐๐	๑๘.๗๕	โควิด ๑๙	๑๗๐	๓๑.๙๘	โรคระบบย่อยอาหาร	๑๑๒	๒๑.๑๘
๑๐	โรคระบบย่อยอาหารที่เหลื่ออยู่	๙๔	๑๗.๖๒	โรคของตับ	๑๐๙	๒๐.๕๐	โรคของตับ	๙๐	๑๗.๐๒

ที่มา : สำนักนโยบายและยุทธศาสตร์ กระทรวงสาธารณสุข

๒.๙) การศึกษา

(๑) จำนวนสถานศึกษาทุกสังกัด ในปี พ.ศ. ๒๕๖๖ จังหวัดยโสธรมีจำนวน ๗๐๓ แห่งดังนี้

ลำดับ	สังกัด/อยู่ในกำกับดูแล	จำนวน	ตั้งอยู่ในพื้นที่ (อำเภอ)								
			เมือง	คำชะโนด	มหาชนะชัย	ค้อวัง	ป่าติ้ว	ทรายมูล	กุดชุม	ไทยเจริญ	เลิงนกทา
๑	สนง.เขตพื้นที่การศึกษาประถมศึกษา ยโสธร เขต ๑	๑๘๔	๖๘	๔๘	๔๘	๒๐	-	-	-	-	-
๒	สนง.เขตพื้นที่การศึกษาประถมศึกษา ยโสธร เขต ๒	๑๘๓	-	-	-	-	๒๙	๒๔	๔๙	๒๓	๔๘
๓	สนง.เขตพื้นที่การศึกษามัธยมศึกษา ศรีสะเกษ ยโสธร	๒๗	๕	๔	๒	๑	๒	๒	๔	๒	๕
๔	สำนักงานส่งเสริมการเรียนรู้จังหวัด ยโสธร	๙	๑	๑	๑	๑	๑	๑	๑	๑	๑
๕	สำนักบริหารงานการศึกษาพิเศษ :	๒	๑	๑	-	-	-	-	-	-	-
	- ศูนย์การศึกษาพิเศษประจำจังหวัด ยโสธร	๑	๑	-	-	-	-	-	-	-	-
	- โรงเรียนราชประชานุเคราะห์ ๒๘ จังหวัดยโสธร	๑	-	๑	-	-	-	-	-	-	-
๖	กระทรวงการอุดมศึกษา วิทยาศาสตร์ วิจัย และนวัตกรรม	๒	๒	-	-	-	-	-	-	-	-
๗	สนง.คณะกรรมการอาชีพศึกษาจังหวัด ยโสธร	๑๑	๔	-	๒	-	-	๑	๒	-	๒
๘	สำนักงานคณะกรรมการส่งเสริม การศึกษาเอกชน	๒๐	๘	๒	๑	๐	-	-	๒	๔	๓
	องค์กรปกครองส่วนท้องถิ่น	๒๖๑	๕๗	๓๒	๓๐	๑๔	๒๖	๑๓	๒๘	๑๘	๔๓
	- ศูนย์พัฒนาเด็กเล็ก	๒๕๐	๕๑	๓๒	๓๐	๑๔	๒๕	๑๒	๒๗	๑๘	๔๑
	- โรงเรียนสามัญ	๑๑	๖	-	-	-	๑	๑	๑	-	๒
๑๐	กองบัญชาการตำรวจตระเวนชายแดน	๑	-	-	-	-	-	-	-	-	๑
๑๑	สำนักงานพระพุทธศาสนาแห่งชาติ	๓	๑	-	-	-	-	๑	-	-	๑
รวม		๗๐๓	๑๔	๘๘	๘๕	๓๖	๕๘	๔๒	๘๗	๔๗	๑๑
			๖								๔

หมายเหตุ : รวมศูนย์พัฒนาเด็กเล็กที่มา : สำนักงานศึกษาธิการจังหวัดยโสธร

(๒) จำนวนนักเรียน (โรงเรียน ครู นักเรียน และห้องเรียน แยกตามสังกัด)

(๒.๑) สังกัดสำนักงานเขตพื้นที่การศึกษาประถมศึกษาชัยโสธร เขต ๑ รับผิดชอบ ๔ อำเภอ คือ เมืองยโสธร คำเขื่อนแก้ว มหาชนะชัย และค้อวัง ข้อมูลปี ๒๕๖๖ มีสถานศึกษาในสังกัด รวม ๑๘๕ แห่ง แบ่งเป็นระดับก่อนประถมศึกษา ๑๘๔ แห่ง และระดับประถมศึกษา ๑๘๑ แห่ง และระดับมัธยมศึกษาตอนต้น ๔๗ แห่ง มีนักเรียนรวม ๑๗,๕๘๕ คน แบ่งเป็นระดับก่อนประถมศึกษา ๓,๐๓๐ คน ระดับประถมศึกษา ๑๒,๖๑๕ คน และระดับมัธยมศึกษาตอนต้น ๑,๙๔๐ คน และมีครูและบุคลากรทางการศึกษาที่ปฏิบัติงานจริง รวม ๑,๖๖๗ คน

ที่	พ.ศ.	ระดับอนุบาล				ระดับประถมศึกษา			
		จำนวนโรงเรียน	จำนวนครู	จำนวนนักเรียน	จำนวนห้องเรียน	จำนวนโรงเรียน	จำนวนครู	จำนวนนักเรียน	จำนวนห้องเรียน
๑	๒๕๖๐	๑๙๑	๔๐๓	๔,๐๖๐	๔๐๓	๑๙๑	๙๔๕	๑๓,๘๖๕	๑,๒๑๐
๒	๒๕๖๑	๑๙๒	๓๙๔	๓,๗๔๗	๓๙๔	๑๙๑	๘๖๔	๑๓,๘๙๑	๑,๒๐๕
๓	๒๕๖๒	๑๙๒	๓๘๕	๓,๔๔๐	๓๗๖	๑๙๑	๘๖๑	๑๓,๖๗๓	๑,๒๐๔
๔	๒๕๖๓	๑๘๗	๑,๑๖๗	๓,๒๗๖	๓๖๓	๑๘๗	๑,๙๐๐	๑๓,๔๒๖	๑,๑๘๗
๕	๒๕๖๔	๑๘๔	๑๙๐	๓,๑๕๕	๓๕๘	๑๘๗	๙๔๒	๑๓,๒๒๘	๑,๑๙๒
๖	๒๕๖๕	๑๘๔	๒๒๑	๓,๐๙๒	๓๕๒	๑๘๕	๙๘๓	๑๓,๐๒๔	๑,๑๘๐
๗	๒๕๖๖	๑๘๕	๑,๖๖๗	๓,๐๓๐	๓๔๘	๑๘๑	๑,๖๖๗	๑๒,๖๑๕	๑,๑๔๒

ที่มา : สำนักงานเขตพื้นที่การศึกษาประถมศึกษาชัยโสธร เขต ๑

ที่	พ.ศ.	ระดับ ม.ต้น			
		จำนวนโรงเรียน	จำนวนครู	จำนวนนักเรียน	จำนวนห้องเรียน
๑	๒๕๖๐	๔๘	๒๕๐	๒,๑๘๗	๑๔๘
๒	๒๕๖๑	๔๘	๒๕๐	๒,๑๒๐	๑๔๘
๓	๒๕๖๒	๔๘	๒๒๕	๒,๐๑๘	๑๔๕
๔	๒๕๖๓	๔๘	๔๒๕	๒,๐๓๐	๑๔๓
๕	๒๕๖๔	๔๗	๒๑๑	๒,๐๖๐	๑๔๒
๖	๒๕๖๕	๔๗	๒๓๗	๒,๐๑๔	๑๔๑
๗	๒๕๖๖	๔๗	๑,๖๖๗	๑,๙๔๐	๑๔๐

ที่มา : สำนักงานเขตพื้นที่การศึกษาประถมศึกษาชัยโสธร เขต ๑

(๒.๒) สังกัดสำนักงานเขตพื้นที่การศึกษาประถมศึกษาชัยโสธร เขต ๒ รับผิดชอบ ๕ อำเภอ คือ ทราชมูล กุดชุม ป่าดิว เลิงนกทา และไทยเจริญ ข้อมูลปี ๒๕๖๖ มีสถานศึกษาในสังกัดรวม ๑๘๓ แห่ง แบ่งเป็นระดับก่อนประถมศึกษา ๑๗๗ แห่ง ระดับประถมศึกษา ๑๗๙ แห่ง และระดับมัธยมศึกษาตอนต้น ๔๗ แห่ง มีนักเรียนรวม ๑๗,๖๓๕ คน แบ่งเป็นระดับก่อนประถมศึกษา ๓,๓๔๙ คน ระดับประถมศึกษา ๑๒,๓๕๖ คน และระดับมัธยมศึกษาตอนต้น ๑,๙๓๐ คน และมีครูและบุคลากรทางการศึกษาที่ปฏิบัติงานจริง รวม ๑,๖๑๐ คน

ที่	พ.ศ.	ระดับอนุบาล				ระดับประถมศึกษา			
		จำนวนโรงเรียน	จำนวนครู	จำนวนนักเรียน	จำนวนห้องเรียน	จำนวนโรงเรียน	จำนวนครู	จำนวนนักเรียน	จำนวนห้องเรียน
๑	๒๕๖๐	๑๓๙	๑,๕๒๖	๔,๓๙๘	๓๗๕	๑๓๙	๑,๕๒๖	๑๓,๑๒๒	๑,๑๔๖
๒	๒๕๖๑	๑๓๙	๑,๔๗๔	๔,๒๖๙	๓๗๕	๑๓๙	๑,๔๗๔	๑๓,๑๒๒	๑,๑๓๙
๓	๒๕๖๒	๑๓๙	๗๖๓	๓,๘๔๒	๓๗๓	๑๓๙	๗๖๓	๑๒,๘๐๔	๑,๑๓๘

ที่	พ.ศ.	ระดับอนุบาล				ระดับประถมศึกษา			
		จำนวนโรงเรียน	จำนวนครู	จำนวนนักเรียน	จำนวนห้องเรียน	จำนวนโรงเรียน	จำนวนครู	จำนวนนักเรียน	จำนวนห้องเรียน
๔	๒๕๖๓	๑๓๕	๑,๒๗๙	๓,๗๕๘	๓๗๑	๑๓๕	๑,๒๗๙	๑๒,๗๔๑	๑,๑๑๗
๕	๒๕๖๔	๑๒๖	๑๙๙	๓,๖๑๘	๓๖๖	๑๘๓	๙๕๓	๑๒,๗๔๖	๑,๑๑๒
๖	๒๕๖๕	๑๗๗	๒๗๕	๓,๕๘๒	๓๗๑	๑๘๓	๑,๐๔๑	๑๒,๗๗๗	๑,๑๓๑
๗	๒๕๖๖	๑๗๗	๑,๖๑๐	๓,๓๔๙	๓๖๗	๑๗๙	๑,๖๑๐	๑๒,๓๕๖	๑,๑๐๑

ที่มา : สำนักงานเขตพื้นที่การศึกษาประถมศึกษาชัยโสธร เขต ๒

ที่	พ.ศ.	ระดับมัธยมศึกษาตอนต้น			
		จำนวนโรงเรียน	จำนวนครู	จำนวนนักเรียน	จำนวนห้องเรียน
๑	๒๕๖๐	๔๘	๑,๕๒๖	๒,๓๖๒	๑๕๒
๒	๒๕๖๑	๔๘	๑,๔๗๔	๒,๒๓๗	๑๔๘
๓	๒๕๖๒	๔๘	๖๔๐	๒,๑๔๐	๑๔๗
๔	๒๕๖๓	๔๘	๑,๒๗๙	๑,๕๓๒	๑๔๓
๕	๒๕๖๔	๔๘	๒๔๓	๑,๙๖๘	๑๔๑
๖	๒๕๖๕	๔๗	๒๗๖	๑,๙๓๓	๑๓๙
๗	๒๕๖๖	๔๗	๑,๖๑๐	๑,๙๓๐	๑๓๙

ที่มา : สำนักงานเขตพื้นที่การศึกษาประถมศึกษาชัยโสธร เขต ๒

(๒.๓) สังกัดสำนักงานเขตพื้นที่การศึกษามัธยมศึกษาศรีสะเกษ ชัยโสธร (ในส่วนของจังหวัดชัยโสธร)

ข้อมูลปี ๒๕๖๖ มีสถานศึกษาในสังกัดรวม ๒๗ แห่ง ซึ่งจัดการเรียนการสอนตั้งแต่ระดับมัธยมศึกษาตอนต้นถึงตอนปลายทุกแห่ง มีจำนวนนักเรียน มีนักเรียนรวม ๑๙,๑๓๙ คน มัธยมศึกษาตอนต้น ๑๐,๖๑๙ คน และมัธยมศึกษาตอนปลาย ๘,๕๒๐ คน และมีครูและบุคลากรทางการศึกษาที่ปฏิบัติงานจริง รวม ๑,๑๗๑ คน

ที่	พ.ศ.	ระดับ ม.ต้น				ระดับ ม.ปลาย			
		จำนวนโรงเรียน	จำนวนครู	จำนวนนักเรียน	จำนวนห้องเรียน	จำนวนโรงเรียน	จำนวนครู	จำนวนนักเรียน	จำนวนห้องเรียน
๑	๒๕๖๐	๒๗	๕๕๐	๑๐,๕๒๒	๓๒๒	๒๗	๕๖๕	๘,๔๕๙	๒๗๓
๒	๒๕๖๑	๒๗	๕๕๐	๑๐,๕๒๒	๓๒๒	๒๗	๕๖๕	๘,๔๕๙	๒๗๓
๓	๒๕๖๒	๒๗	๑,๒๘๙	๑๐,๓๙๓	๓๒๐	๒๗	๑,๒๘๙	๗,๗๒๕	๒๖๓
๔	๒๕๖๓	๒๗	๑,๒๕๑	๑๐,๒๔๒	๓๒๗	๒๗	๑,๒๕๕	๗,๕๙๙	๒๖๑
๕	๒๕๖๔	๒๗	๕๒๘	๑๐,๖๑๓	๓๓๕	๒๗	๕๐๙	๗,๙๐๓	๒๖๗
๖	๒๕๖๕	๒๗	๕๒๘	๑๐,๗๓๕	๓๔๑	๒๗	๕๐๙	๘,๒๘๔	๒๗๕
๗	๒๕๖๖	๒๗	๑,๑๗๑	๑๐,๖๑๙	๓๓๘	๒๗	๑,๑๗๑	๘,๕๒๐	๒๗๙

ที่มา : สำนักงานเขตพื้นที่การศึกษามัธยมศึกษาศรีสะเกษ ชัยโสธร

(๒.๔) สถานศึกษาสังกัดอาชีวศึกษา โดยข้อมูลปี ๒๕๖๖ มีสถานศึกษาระดับอาชีวศึกษา รวม ๑๑ แห่ง แบ่งเป็นของภาครัฐ จำนวน ๓ แห่ง ได้แก่ วิทยาลัยเทคนิคยโสธร วิทยาลัยเกษตรและเทคโนโลยียโสธร และวิทยาลัยการอาชีพเลิงนกทา และที่เป็นของเอกชน จำนวน ๘ แห่ง วิทยาลัยเทคโนโลยี ยโสธรอินเตอร์เนชั่นแนล วิทยาลัยเทคโนโลยีเอกรรณยโสธร วิทยาลัยเทคโนโลยีศรีพิพัฒน์อินเตอร์ วิทยาลัยเทคโนโลยีไทยธุรกิจ วิทยาลัยอาชีวศึกษายโสธร วิทยาลัยเทคโนโลยีมหาชนะชัย วิทยาลัยอาชีวศึกษาเลิงนกทา และวิทยาลัยเทคโนโลยี อุตสาหกรรมยโสธร

ที่	ระดับอาชีวศึกษา	จำนวนนักเรียน/นักศึกษา					ครู/บุคลากรทางการศึกษา				
		๒๕๖๐	๒๕๖๒	๒๕๖๓	๒๕๖๔	๒๕๖๕	๒๕๖๐	๒๕๖๒	๒๕๖๓	๒๕๖๔	๒๕๖๕
	สถานศึกษาสังกัดอาชีวศึกษา (ภาครัฐ) จำนวน ๓ แห่ง	๖,๐๗๒	๗,๔๔๗	๗,๕๙๕	n/a	๗,๔๘๖	๔๐๔	n/a	n/a	n/a	n/a
๑	วิทยาลัยเทคนิคยโสธร	๔,๐๐๒	๔,๙๗๑	๔,๙๒๒	n/a	๔,๙๗๐	n/a	n/a	n/a	n/a	
๒	วิทยาลัยการอาชีพ เลิงนกทา	๑,๒๑๗	๑,๔๙๗	๑,๕๕๙	n/a	๑,๕๑๒	n/a	n/a	n/a	n/a	
๓	วิทยาลัยเกษตรและ เทคโนโลยียโสธร	๘๕๓	๙๗๙	๑,๑๒๔	n/a	๙๕๔	n/a	n/a	n/a	n/a	

ที่	ระดับอาชีวศึกษา	จำนวนนักเรียน/นักศึกษา				ครู/บุคลากรทางการศึกษา			
		๒๕๖๐	๒๕๖๒	๒๕๖๓	๒๕๖๕	๒๕๕๘	๒๕๕๙	๒๕๖๐	๒๕๖๑
	สถานศึกษาสังกัดอาชีวศึกษา (ภาคเอกชน) จำนวน ๗ แห่ง	๖,๖๗๑	๖,๕๔๔	๘,๕๒๘	๑๐,๕๑๙	๑๔๓	๑๖๒	๑๘๐	n/a
๔	วิทยาลัยเทคโนโลยีไทยธุรกิจ	๒๖๘	๒๙๖	๔๖๘	๕๐๓	๖	๖	n/a	n/a
๕	วิทยาลัยเทคโนโลยีศรีพิพัฒน์อินเตอร์	๘๗๘	๑,๒๒๖	๑,๖๘๘	๒,๕๗๓	๒๗	๒๘	n/a	n/a
๖	วิทยาลัยเทคโนโลยีเอกรรณยโสธร	๑,๖๘๘	๑,๓๐๕	๑,๕๖๕	๑,๘๖๒	๓๐	๔๓	๓๗	n/a
๗	วิทยาลัยเทคโนโลยียโสธร อินเตอร์เนชั่นแนล	๑,๑๘๑	๙๓๓	๑,๓๗๑	๑,๔๙๒	๒๙	๒๙	๒๐	n/a
๘	วิทยาลัยเทคโนโลยีมหาชนะชัย	๘๑๑	๕๖๗	๗๗๗	๑,๐๗๔	๑๖	๑๗	๒๕	n/a
๙	วิทยาลัยอาชีวศึกษา ยโสธร	๑,๐๔๒	๑,๓๖๕	๑,๔๔๑	๑,๕๒๓	๒๓	๒๔	๓๑	n/a
๑๐	วิทยาลัยอาชีวศึกษา เลิงนกทา	๘๐๓	๘๕๒	๑,๒๑๘	๑,๔๙๒	๑๒	๑๕	๓๐	n/a
	รวมทั้งหมด	๑๒,๗๔๓	๑๓,๙๙๑	๑๖,๑๒๓	๑๘,๐๐๕	๓๗๔	๓๙๕	๕๘๔	n/a

ที่มา : สำนักงานอาชีวศึกษาจังหวัดยโสธร

พ.ศ.	ระดับ ปวช.				ระดับ ปวส.			
	จำนวน โรงเรียน	จำนวนครู	จำนวน นักเรียน	จำนวน ห้องเรียน	จำนวน โรงเรียน	จำนวนครู	จำนวน นักเรียน	จำนวน ห้องเรียน
๒๕๖๐	๑๐	๕๘๔	๘,๖๘๒	๒๒๓	๑๐	๕๘๔	๔,๐๖๑	๙๒
๒๕๖๑	๑๐	n/a	n/a	n/a	n/a	n/a	n/a	n/a
๒๕๖๒	๑๐	n/a	๑๐,๒๓๕	n/a	๙	n/a	๓,๕๕๕	n/a
๒๕๖๓	๑๐	n/a	๑๒,๐๓๒	n/a	๙	n/a	๓,๘๗๒	n/a
๒๕๖๔	๑๐	n/a	n/a	n/a	n/a	n/a	n/a	n/a
๒๕๖๕	๑๐	n/a	๑๓,๘๐๐	n/a	n/a	n/a	๔,๐๑๓	n/a
๒๕๖๖	๑๑	๓๙๕	๑๓,๓๘๖	๒๐๑	๑๑	๓๙๕	๓,๕๕๓	๑๒๕

ที่มา : สำนักงานอาชีวศึกษาจังหวัดยโสธร

(๒.๕) สถานศึกษาสังกัดองค์กรปกครองส่วนท้องถิ่น ในจังหวัดยโสธรมีจำนวน ๒๖๑ แห่ง มีจัดการเรียนการสอนตั้งแต่ชั้นอนุบาลจนถึงชั้นมัธยมศึกษาตอนปลาย โดยมีสถานศึกษาที่สังกัดองค์การบริหารส่วนจังหวัดยโสธร จำนวน ๓ แห่ง (โรงเรียนชุมชนบ้านนาออกหนองบก โรงเรียนกีฬาองค์การบริหารส่วนจังหวัดยโสธร และโรงเรียนหนองแห่นพัฒนาวิทยาคม) สังกัดเทศบาลเมืองยโสธรจำนวน ๔ แห่ง (โรงเรียนเทศบาล ๑ สุขวิทยการ ตั้งตรงจิตร ๑๕ (ระดับประถมศึกษา - ระดับมัธยมศึกษาตอนปลาย) โรงเรียนเทศบาล ๒ สามัคคีวัฒนา (ระดับประถมศึกษา - ระดับมัธยมศึกษาตอนต้น) โรงเรียนเทศบาล ๓ ห้าธันวาคม (ระดับปฐมวัย) และศูนย์พัฒนาเด็กเล็กเทศบาลเมืองยโสธร (ระดับก่อนปฐมวัย) และจะสังกัดตามองค์กรปกครองส่วนท้องถิ่นในพื้นที่จังหวัดยโสธร รวมทั้งยังมีศูนย์พัฒนาเด็กเล็ก

(๒.๖) สถานศึกษาของสำนักงานส่งเสริมการเรียนรู้จังหวัดยโสธร มีจำนวน ๙ แห่ง โดยจัดการเรียนการสอนในระดับประถมศึกษา ๙ แห่ง ม.ต้น ๙ แห่ง ม.ปลาย ๙ แห่ง และระดับ ปวช. ๑ แห่ง

พ.ศ.	ระดับอนุบาล				ระดับประถมศึกษา			
	จำนวนโรงเรียน	จำนวนครู	จำนวนนักเรียน	ห้องเรียน	จำนวนโรงเรียน	จำนวนครู	จำนวนนักเรียน	ห้องเรียน
๒๕๖๐	-	-	-	-	๙	๒๔	๑๙๓	๗๙
๒๕๖๑	-	-	-	-	๙	๒๔	๓๑๙	๗๙
๒๕๖๒	-	-	-	-	๙	๒๔	๓๐๐	๗๙
๒๕๖๓	-	-	-	-	๙	๑๔	๓๕๒	๗๙
๒๕๖๔	-	-	-	-	๙	๑๒	๔๒๓	๗๙
๒๕๖๕	-	-	-	-	๙	๑๒	๔๑๒	๗๙
๒๕๖๖	-	-	-	-	๙	๒๕	๓๕๑	๗๙

ที่มา : สำนักงานส่งเสริมการศึกษานอกระบบและการศึกษาตามอัธยาศัยจังหวัดยโสธร

พ.ศ.	ระดับมัธยมศึกษาตอนต้น				ระดับมัธยมศึกษาตอนปลาย			
	จำนวนโรงเรียน	จำนวนครู	จำนวนนักเรียน	ห้องเรียน	จำนวนโรงเรียน	จำนวนครู	จำนวนนักเรียน	ห้องเรียน
๒๕๖๐	๙	๑๓๓	๓,๐๑๕	๗๙	๙	๑๓๓	๕,๐๖๕	๗๙
๒๕๖๑	๙	n/a	n/a	n/a	๙	n/a	n/a	n/a
๒๕๖๒	๙	n/a	๓,๐๘๘	๗๙	๙	n/a	๔,๖๖๕	๗๙
๒๕๖๓	๙	๙๗	๓,๐๘๓	๗๙	๙	๙๗	๔,๕๕๔	๗๙
๒๕๖๔	๙	๑๒๕	๓,๐๖๖	๗๙	๙	๑๒๕	๔,๕๕๓	๗๙
๒๕๖๕	๙	๑๒๕	๓,๑๒๗	๗๙	๙	๑๒๕	๕,๐๖๑	๗๙
๒๕๖๖	๙	๒๕	๓,๒๕๘	๗๙	๙	๒๕	๕,๐๒๖	๗๙

ที่มา : สำนักงานส่งเสริมการศึกษานอกระบบและการศึกษาตามอัธยาศัยจังหวัดยโสธร

พ.ศ.	ระดับ ปวช.				ระดับ ปวส.			
	จำนวน โรงเรียน	จำนวนครู	จำนวน นักเรียน	จำนวน ห้องเรียน	จำนวน โรงเรียน	จำนวนครู	จำนวน นักเรียน	จำนวน ห้องเรียน
๒๕๖๐	๑	๒	๘๐	๒	-	-	-	-
๒๕๖๑	n/a	n/a	n/a	n/a	-	-	-	-
๒๕๖๒	๑	๒	๘๐	๒	-	-	-	-
๒๕๖๓	๑	๒	๘๐	๒	-	-	-	-
๒๕๖๔	๑	๑	๔๗	๑	-	-	-	-
๒๕๖๕	๑	๑	๔๗	๑	-	-	-	-
๒๕๖๖	๑	๑	๔๐	๑				

ที่มา : สำนักงานส่งเสริมการศึกษานอกระบบและการศึกษาตามอัธยาศัยจังหวัดยโสธร

(๒.๗) สถานศึกษาสังกัดสำนักงานคณะกรรมการส่งเสริมการศึกษาเอกชน ในปีการศึกษา ๒๕๖๖ มีจำนวนสถานศึกษาทั้งหมด ๒๐ แห่ง แบ่งเป็นระดับก่อนประถมศึกษาและระดับประถมศึกษา ๒๐ แห่ง, ระดับมัธยมศึกษาตอนต้น ๔ แห่ง และระดับมัธยมศึกษาตอนปลาย ๑ แห่ง มีนักเรียนรวม ๗,๓๒๓ คน แบ่งเป็นระดับก่อนประถมศึกษา ๒,๖๐๑ คน ระดับประถมศึกษา ๔,๐๗๓ คน, ระดับมัธยมศึกษาตอนต้น ๕๐๘ คน และระดับมัธยมศึกษาตอนปลาย ๑๔๑ คน และมีครูและบุคลากรทางการศึกษาที่ปฏิบัติงานจริง รวม ๓๗๑ คน

พ.ศ.	ระดับอนุบาล				ระดับประถมศึกษา			
	จำนวน โรงเรียน	จำนวน ครู	จำนวน นักเรียน	จำนวน ห้องเรียน	จำนวน โรงเรียน	จำนวน ครู	จำนวน นักเรียน	จำนวน ห้องเรียน
๒๕๖๐	๑๙	๓๒๒	๓,๐๖๙	๑๑๓	๑๘	๓๒๒	๓,๑๘๒	๑๓๕
๒๕๖๑	๑๙	๓๐๖	๓,๐๗๒	๑๑๓	๑๘	๓๐๖	๓,๔๐๓	๑๓๕
๒๕๖๒	๑๙	๒๗๓	๒,๑๐๗	๑๑๓	๑๗	๒๗๓	๓,๖๐๐	๑๓๕
๒๕๖๓	๒๐	๓๖๓	๓,๐๒๓	๑๑๔	๑๘	๓๖๓	๓,๗๐๖	๑๔๓
๒๕๖๔	๒๑	๓๑๕	๒,๘๘๒	๑๑๓	๑๘	๓๑๕	๓,๙๗๘	๑๕๑
๒๕๖๕	๒๑	๓๘๕	๒,๘๐๑	๑๑๐	๑๘	๓๘๕	๔,๐๙๓	๑๔๘
๒๕๖๖	๑๙	๓๗๑	๒,๖๐๑	๙๔	๑๖	๓๗๑	๔,๐๗๓	๑๗๘

พ.ศ.	ระดับมัธยมศึกษาตอนต้น				ระดับมัธยมศึกษาตอนปลาย			
	จำนวน โรงเรียน	จำนวน ครู	จำนวน นักเรียน	จำนวน ห้องเรียน	จำนวน โรงเรียน	จำนวน ครู	จำนวน นักเรียน	จำนวน ห้องเรียน
๒๕๖๐	๔	๓๒๒	๕๓๑	๒๐	๑	๓๒๒	๑๙๒	๕
๒๕๖๑	๕	๓๐๖	๕๑๕	๒๑	๑	๓๐๖	๑๕๗	๕
๒๕๖๒	๔	๒๗๓	๔๙๕	๒๐	๑	๒๗๓	๑๔๘	๕
๒๕๖๓	๔	๓๖๓	๔๐๑	๒๒	๑	๓๖๓	๑๑๖	๕
๒๕๖๔	๔	๓๑๕	๖๓๑	๒๕	๑	๓๑๕	๑๔๔	๖
๒๕๖๕	๔	๓๘๕	๖๙๒	๒๕	๑	๓๘๕	๑๕๑	๖
๒๕๖๖	๔	๓๗๑	๕๐๘	๒๕	๑	๓๗๑	๑๔๑	๖

ที่มา : สำนักงานศึกษาธิการจังหวัดยโสธร

(๒.๘) สถานศึกษาระดับอุดมศึกษา ข้อมูลปี ๒๕๖๖ จังหวัดยโสธรมีสถานศึกษาระดับอุดมศึกษา ๒ แห่ง คือ วิทยาลัยชุมชนจังหวัดยโสธร และมหาวิทยาลัยมหาสารคามวิทยาเขตยโสธร

วิทยาลัยชุมชนยโสธร

พ.ศ.	จำนวนครู/อาจารย์		จำนวนนักเรียน/นักศึกษา		จำนวนห้องเรียน/ สาขาวิชาเอก
	ชาย	หญิง	ชาย	หญิง	
๒๕๖๐	๗	๖	๒๒๗	๕๓๖	๔๒/๓
๒๕๖๑	๘	๖	๑๓๕	๔๗๗	๔๐/๓
๒๕๖๒	๗	๕	๒๓๓	๓๙๐	๓๗/๓
๒๕๖๓	๘	๕	๒๓๖	๔๓๒	๓๖/๓
๒๕๖๔	๗	๗	๒๒๙	๔๓๘	๓๖/๓
๒๕๖๕	๖	๗	๒๐๗	๔๑๕	๓๖/๓
๒๕๖๖	๖	๘	๑๙๑	๓๑๒	๓๖/๓

ที่มา : วิทยาลัยชุมชนยโสธร

มหาวิทยาลัยมหาสารคามวิทยาเขตยโสธร วิทยาลัยศาสนศาสตร์ยโสธร

พ.ศ.	จำนวนอาจารย์/บุคลากร		จำนวนนักศึกษา/นักศึกษา		จำนวนห้องเรียน/ สาขาวิชาเอก
	ชาย	หญิง	ชาย	หญิง	
๒๕๖๐	๑๖	๑๔	๑๗๖	๑๔๒	๑๖ ห้องเรียน/๓ คณะ
๒๕๖๑	๑๖	๑๔	๑๙๔	๑๒๔	๑๖ ห้องเรียน/๓ คณะ
๒๕๖๒	๑๗	๑๒	๑๔๖	๙๖	๑๖ ห้องเรียน/๓ คณะ
๒๕๖๓	๑๗	๑๒	๑๕๕	๑๐๗	๑๖ ห้องเรียน/๓ คณะ
๒๕๖๔	๑๗	๙	๑๕๓	๙๙	๑๖ ห้องเรียน/๓ คณะ
๒๕๖๕	๑๗	๙	๑๓๗	๘๗	๑๖ ห้องเรียน/๓ คณะ
๒๕๖๖	๑๗	๙	๑๔๔	๗๔	๑๖ ห้องเรียน/๓ คณะ

ที่มา : มหาวิทยาลัยมหาสารคามวิทยาเขตยโสธร วิทยาลัยศาสนศาสตร์ยโสธร

(๓) อัตราส่วนนักเรียนต่อครู (๑ คน) ของจังหวัดยโสธร

ระดับ	๒๕๖๐	๒๕๖๑	๒๕๖๒	๒๕๖๓	๒๕๖๔	๒๕๖๕	๒๕๖๖	๒๕๖๗
ประถมศึกษา	๑๘	๑๘	๑๗.๙	๒๘.๒	๑๖.๑	๑๘.๘		
มัธยมศึกษา	๑๔	๑๔	๑๗.๕	๒๐.๕	๑๕.๓	๑๕.๓		
ก่อนประถมศึกษา	๑๕	๑๔	๑๓.๖	๑๕.๓	๑๔.๖	๑๗.๓		

ที่มา : สำนักงานสถิติจังหวัดยโสธร

(๔) ผลการทดสอบทางการศึกษาแห่งชาติ

(๔.๑) รายงานข้อมูลผลการทดสอบทางการศึกษาแห่งชาติขั้นพื้นฐาน (O - NET) ประจำปี

การศึกษา ๒๕๖๐ - ๒๕๖๖

รายงานผลในแต่ละระดับ/สังกัด	ระดับชั้น/ปีการศึกษา																	
	ชั้นประถมศึกษาปีที่ ๖						ชั้นมัธยมศึกษาปีที่ ๓						ชั้นมัธยมศึกษาปีที่ ๖					
	๒๕๖๑	๒๕๖๒	๒๕๖๓	๒๕๖๔	๒๕๖๕	๒๕๖๖	๒๕๖๑	๒๕๖๒	๒๕๖๓	๒๕๖๔	๒๕๖๕	๒๕๖๖	๒๕๖๑	๒๕๖๒	๒๕๖๓	๒๕๖๔	๒๕๖๕	๒๕๖๖
ระดับประเทศ	๔๓.๑๔	๓๗.๙๙	๔๒.๑๓	๔๐.๑๙	๓๙.๗๓	๔๑.๓๓	๓๗.๕๐	๓๖.๓๐	๓๖.๐๑	๓๔.๕๖	๓๕.๖๘	๓๓.๑๑	๓๕.๐๒	๓๒.๒๔	๓๓.๗๙	๓๑.๗๕	๓๕.๖๘	๒๙.๘๒
ระดับ ศธภ.๑๓	๓๘.๙๖	๓๔.๕๒	๓๘.๑๒	๓๗.๔๓	๓๖.๐๑	๓๗.๙๒	๓๔.๙๕	๓๔.๐๖	๓๓.๗๔	๓๑.๘๒	๓๓.๑๖	๒๙.๐๑	๓๑.๔๕	๒๙.๒๒	๓๐.๘๓	๒๙.๙๘	๓๓.๑๖	๒๘.๕๑
ระดับจังหวัด	๓๙.๑๑	๓๔.๗๕	๓๘.๗๒	๓๙.๒๑	๓๗.๖๗	๓๙.๖๒	๓๕.๑๔	๓๔.๐๘	๓๓.๘๕	๓๒.๒๒	๓๓.๘๔	๒๘.๗๖	๓๑.๓๕	๒๙.๓๑	๓๐.๐๘	๒๙.๗๓	๓๓.๘๔	๒๘.๕๗
ระดับสังกัด (ภายในจังหวัด)																		
สภ.คณะกรรมการการศึกษาขั้นพื้นฐาน (สพฐ.)	๓๘.๘๐	๓๔.๒๓	๓๗.๙๙	๓๘.๗๓	๓๗.๑๓	๓๘.๗๔	๓๕.๓๖	๓๔.๒๓	๓๔.๒๓	๓๒.๓๗	๓๔.๐๐	๒๙.๙๓	๓๑.๖๑	๒๙.๕๕	๓๐.๒๔	๒๙.๙๙	๒๙.๐๕	๒๙.๐๐
สภ.เขตพื้นที่การศึกษา ประถมศึกษา (สพป.)	๓๘.๘๐	๓๔.๒๓	๓๗.๙๙	๓๘.๗๓	๓๗.๑๓	๓๘.๗๔	๓๓.๕๖	๓๒.๒๐	๓๒.๐๘	๓๐.๘๓	๓๑.๘๓	๒๘.๐๙	-	-	-	-	-	-
สภ.คณะกรรมการส่งเสริมการศึกษาเอกชน (สช.)	๓๘.๔๒	๓๔.๐๑	๓๗.๖๕	๔๐.๒๗	๓๘.๓๑	๔๑.๓๐	๓๓.๘๖	๓๐.๑๖	๓๐.๙๓	๓๐.๖๑	๓๒.๑๓	๒๗.๒๓	๒๖.๕๒	๒๔.๐๘	๒๔.๘๓	๒๔.๒๔	๒๓.๑๑	๒๓.๒๗
กรมส่งเสริมการปกครองส่วนท้องถิ่น (อปท.)	๔๓.๑๕	๓๙.๕๒	๔๕.๗๗	๔๒.๗๑	๔๓.๕๕	๔๓.๗๔	๓๔.๗๘	๓๔.๒๘	๓๓.๗๐	๓๑.๗๖	๓๓.๓๘	๒๙.๖๗	๓๑.๖๓	๒๙.๐๙	๒๙.๙๙	๒๙.๐๒	๒๗.๒๙	๒๗.๑๒
กองบัญชาการตำรวจตระเวนชายแดน (ตชด.)	๔๓.๓๐	๓๓.๖๙	๓๙.๗๐	๓๙.๕๗	๓๖.๙๒	๔๖.๔๔	-	-	-	-	-	-	-	-	-	-	-	-
สำนักบริหารงานการศึกษาพิเศษ	๓๔.๓๙	๓๐.๘๑	๓๔.๗๑	๓๓.๙๔	๒๙.๙๓	๓๔.๔๖	๓๒.๕๑	๓๓.๓๑	๒๙.๔๙	๓๐.๑๐	๓๑.๘๓	๒๗.๐๕	๒๖.๙๑	๒๖.๑๐	๒๗.๗๓	๒๗.๕๕	๒๖.๙๖	๒๖.๖๓
สมศ.ที่ศึกษามัธยมศึกษา (สมศ.)	-	-	-	-	-	-	๓๖.๒๐	๓๕.๐๐	๓๕.๒๒	๓๒.๙๙	๓๔.๙๑	๓๐.๘๐	๓๑.๖๑	๒๙.๕๕	๓๐.๒๔	๒๙.๙๙	๒๙.๐๕	๒๙.๐๐
สมทพรทศสภ.แห่งชาติ	-	-	-	-	-	-	๒๙.๓๖	๒๙.๗๗	๒๗.๖๑	๒๔.๕๕	๒๖.๔๗	๒๕.๐๗	๒๕.๑๓	๒๕.๒๓	๒๖.๓๖	๒๑.๗๗	๒๔.๙๓	๒๕.๓๖

ที่มา : สถาบันทดสอบทางการศึกษาแห่งชาติ (องค์การมหาชน) (สทศ.)

(๔.๒) รายงานข้อมูลผลการทดสอบทางการศึกษาแห่งชาติ ด้านอาชีวศึกษา

(V-NET) ประจำปีการศึกษา ๒๕๖๐ - ๒๕๖๖

รายงานผลในแต่ละระดับ/สังกัด	ระดับชั้น/ปีการศึกษา														
	ประกาศนียบัตรวิชาชีพ (ปวช.)										ประกาศนียบัตรวิชาชีพชั้นสูง (ปวส.)				
	๒๕๖๐	๒๕๖๑	๒๕๖๒	๒๕๖๓	๒๕๖๔	๒๕๖๕	๒๕๖๖	๒๕๖๐	๒๕๖๑	๒๕๖๒	๒๕๖๓	๒๕๖๔	๒๕๖๕	๒๕๖๖	
ระดับประเทศ	๔๑.๖๐	๔๑.๖๓	๔๓.๖๓	๓๘.๗๓	๔๑.๙	๔๑.๐๒	๓๗.๓๐	๓๗.๑๑	๔๐.๐๔	๔๐.๗๕	-	-	-	-	
ระดับ ศธภ.๑๓	๓๙.๙๔	๓๙.๘๒	๔๒.๐๖	๓๖.๘๗	๓๙.๖๑	๓๘.๕๘	๓๕.๔๘	๓๖.๑๑	๓๘.๖๕	๓๙.๕๙	-	-	-	-	
ระดับจังหวัด	๓๙.๘	๓๙.๐๙	๔๒.๓๗	๔๑.๘๖	๔๑.๗๑	๓๙.๓๑	๓๗.๕๗	๓๕.๙๓	๓๘.๗๒	๓๙.๖๗	-	-	-	-	
ระดับสังกัด (ภายในจังหวัด)															
วิทยาลัยการอาชีพเลิงนกทา	๓๘.๙๗	๓๙.๒๘	๔๐.๓๘	-	๔๔.๖๓	๔๑.๙๒	๕๓.๓๓	๓๕.๙๗	๓๗.๐๒	๓๘.๑๘	-	-	-	-	
วิทยาลัยเกษตรและเทคโนโลยีโสทร	๔๐.๓๒	๓๘.๘๘	๔๐.๒๔	-	๓๘.๑๓	๔๐.๘๐	๓๖.๔๖	๓๗.๗๙	๓๘.๖๘	๓๘.๓๘	-	-	-	-	
วิทยาลัยเทคนิคโสทร	๔๑.๑๘	๔๑.๒๑	๔๓.๙๘	๔๑.๙๑	๔๑.๓๘	๔๑.๗๖	๓๕.๙๘	๓๖.๐๖	๓๘.๗๕	๔๐.๕๒	-	-	-	-	
วิทยาลัยเทคโนโลยีไทยธุรกิจ	๓๒.๘๕	๔๓.๕๐	๓๖.๔๖	๓๒.๘๓	๒๒.๕๙	-	๒๔.๑๓	๓๕.๗๖	๓๙.๑๑	๓๖.๘๘	-	-	-	-	
วิทยาลัยเทคโนโลยีหามาชนชัย	๓๙.๗๐	๔๓.๘๒	๓๘.๗๕	๕๕.๐๒	๕๕.๖๑	๔๘.๗๕	๕๑.๕๘	๓๒.๔๓	-	๔๐.๓๔	-	-	-	-	
วิทยาลัยเทคโนโลยีโสทรอินเตอร์เนชั่นแนล	๓๙.๐๒	๔๒.๐๔	๔๗.๒๐	๕๕.๒๕	๓๙.๕๐	๒๕.๑๗	๓๑.๔๗	๓๖.๐๖	-	๓๘.๗๙	-	-	-	-	
วิทยาลัยเทคโนโลยีศรีพิพัฒน์อินเตอร์	๓๘.๖๔	๓๗.๑๑	๔๒.๕๕	-	๔๔.๑๗	๓๗.๘๕	๒๔.๓๖	๓๔.๕๖	-	๓๗.๙๑	-	-	-	-	
วิทยาลัยเทคโนโลยีเอกรรณยโสทร	๓๓.๐๓	๓๑.๗๑	๔๒.๓๒	๓๒.๕๔	๓๙.๕๒	๒๔.๒๘	๓๓.๕๘	๓๒.๐๖	-	๓๔.๖๓	-	-	-	-	
วิทยาลัยอาชีวศึกษาเลิงนกทา	๔๐.๒๓	๓๗.๙๗	๓๘.๔๐	๓๒.๙๗	-	-	-	๓๖.๘๘	๔๑.๐๙	๔๑.๖๘	-	-	-	-	
ไฮเทคไปสเทคนิคโยสร	๔๐.๒๐	๓๘.๓๐	๔๑.๔๐	-	๔๐.๙๖	๒๔.๔๙	๕๕.๐๙	๓๗.๓๖	๔๔.๑๓	๔๓.๑๙	-	-	-	-	

ที่มา : สถาบันทดสอบทางการศึกษาแห่งชาติ (องค์การมหาชน) (สทศ.)

(๔.๓) รายงานข้อมูลผลการทดสอบทางการศึกษาระดับชาติ การศึกษานอกระบบโรงเรียน (N-NET)
ประจำปีการศึกษา ๒๕๖๐ - ๒๕๖๖

รายงานผล ในแต่ละระดับ/สังกัด	ระดับชั้นประถมศึกษา						
	ปีการศึกษา						
	๒๕๖๐	๒๕๖๑	๒๕๖๒	๒๕๖๓	๒๕๖๔	๒๕๖๕	๒๕๖๖
ระดับประเทศ	๔๒.๒๑	๔๑.๖๗	๔๓.๔๕	๔๒.๘๘	๔๐.๙๖	๔๕.๗๘	๔๗.๔๕
ระดับภูมิภาค	๔๒.๗๕	๔๒.๔๐	๔๑.๑๑	๔๑.๒๗	๔๐.๗๒	๔๖.๙๔	๕๐.๓๖
ระดับจังหวัด	๔๙.๗๐	๔๙.๓๖	๔๕.๗๑	๕๔.๒๗	๔๙.๙๒	๔๕.๔๘	๔๙.๐๒

รายงานผล ในแต่ละระดับ/สังกัด	ระดับชั้นมัธยมศึกษาตอนต้น						
	ปีการศึกษา						
	๒๕๖๐	๒๕๖๑	๒๕๖๒	๒๕๖๓	๒๕๖๔	๒๕๖๕	๒๕๖๖
ระดับประเทศ	๓๘.๐๙	๓๙.๑๙	๓๘.๒๘	๓๘.๐๓	๓๖.๙๘	๓๙.๑๓	๔๓.๙๒
ระดับภูมิภาค	๓๖.๔๑	๓๗.๘๒	๓๖.๖๓	๓๖.๘๕	๓๕.๖๗	๓๗.๒๕	๔๑.๐๑
ระดับจังหวัด	๓๕.๖๓	๓๖.๖๑	๓๔.๖๓	๓๖.๑๐	๓๔.๒๕	๓๖.๘๕	๔๑.๒๒

รายงานผล ในแต่ละระดับ/สังกัด	ระดับชั้นมัธยมศึกษาตอนปลาย						
	ปีการศึกษา						
	๒๕๖๐	๒๕๖๑	๒๕๖๒	๒๕๖๓	๒๕๖๔	๒๕๖๕	๒๕๖๖
ระดับประเทศ	๓๓.๐๒	๓๕.๕๘	๓๓.๑๖	๓๓.๗๙	๓๑.๖๕	๓๕.๕๖	๓๓.๗๐
ระดับภูมิภาค	๓๑.๐๐	๓๓.๗๑	๓๒.๑๖	๓๒.๒๑	๓๐.๕๒	๓๓.๗๔	๓๑.๖๗
ระดับจังหวัด	๒๙.๕๐	๓๒.๒๓	๒๙.๓๖	๓๑.๓๖	๓๐.๔๔	๓๑.๖๓	๒๘.๙๖

ที่มา : สถาบันทดสอบทางการศึกษาแห่งชาติ (องค์การมหาชน) (สทศ.)

(๕) จำนวนปีการศึกษาเฉลี่ยของประชากรอายุ ๑๕ - ๕๙ ปี
กราฟแสดงจำนวนปีการศึกษาเฉลี่ยของประชากรอายุ ๑๕ - ๕๙ ปี ของประเทศ,
ภาคตะวันออกเฉียงเหนือ และจังหวัดยโสธร

ปีการศึกษา	จังหวัดยโสธร (ปี)	ภาคตะวันออกเฉียงเหนือ (ปี)	ประเทศไทย (ปี)
๒๕๕๗	๙.๒๐	๘.๕๐	๙.๐๐
๒๕๕๘	๘.๑๐	๘.๔๐	๙.๓๐
๒๕๕๙	๘.๓๐	๘.๕๐	๙.๔๐
๒๕๖๐	๘.๓๐	๘.๖๐	๙.๕๐
๒๕๖๑	๘.๔๗	๘.๗๐	๙.๖๐
๒๕๖๒	๘.๕๗	๘.๗๓	๙.๑๙
๒๕๖๓	๘.๘๔	๘.๙๖	๙.๓๙
๒๕๖๔	๘.๘๗	๙.๒๖	๙.๙๖
๒๕๖๕	๙.๐๘	๙.๔๙	๑๐.๒๓
๒๕๖๖	-	-	-

ที่มา : สำนักงานศึกษาธิการจังหวัดยโสธร, <http://db.npithailand.com>

๒.๑๐) ศาสนา

(๑) พระพุทธศาสนา จังหวัดยโสธรมีวัด/สำนักสงฆ์ ๗๒๔ แห่ง ที่พักสงฆ์ ๒๒๓ แห่ง พระสงฆ์ ๓,๐๗๘ รูป (ข้อมูล ณ ๒๒ สิงหาคม ๒๕๖๖)

พ.ศ.	จำนวนวัด/ สำนักสงฆ์(แห่ง)	ที่พักสงฆ์ (แห่ง)	วัดร้าง (แห่ง)	พระสงฆ์ (รูป)	จำนวนพุทธศาสนิก(คน)
๒๕๖๐	๖๕๐	๑๖๒	๕๖	๓,๐๘๔	๕๓๗,๕๔๐
๒๕๖๑	๖๕๐	๑๖๒	๕๖	๒,๔๙๓	๕๓๗,๖๖๔
๒๕๖๒	๖๖๐	๑๕๒	๕๖	๒,๑๗๔	๕๓๗,๗๔๘
๒๕๖๓	๗๑๖	๒๐๑	๔๓	๒,๐๕๓	๕๓๔,๕๐๐
๒๕๖๔	๗๒๐	๒๕๓	๔๓	๒,๑๘๙	๕๓๔,๐๖๕
๒๕๖๕	๗๒๒	๒๘๖	๔๗	๓,๐๒๘	๕๓๗,๗๔๘
๒๕๖๖	๗๒๔	๒๒๓	๔๖	๓,๐๗๘	-

ที่มา : สำนักงานพระพุทธศาสนาจังหวัดยโสธร

(๒) ศาสนาอื่น ๆ ศาสนาคริสต์ มีโบสถ์คริสต์ ๗ แห่ง (นิกายโรมันคาทอลิก ๕ แห่ง อยู่ที่อำเภอไทยเจริญ ๒ แห่ง อำเภอป่าติ้ว ๒ แห่ง และอำเภอเมืองยโสธร ๑ แห่ง และนิกายโปรเตสแตนต์ ๒ แห่ง อยู่ที่อำเภอเมืองยโสธร) และศาสนาอิสลาม มีมัสยิด ๑ แห่งอยู่ที่อำเภอเมืองยโสธร

๒.๑๑) วิถีอีสาน

(๑) ด้านวัฒนธรรมประเพณี จังหวัดยโสธรมีวัฒนธรรมประเพณีแบบชาวอีสาน โดยมีงานประเพณี บั้งไฟเป็นเอกลักษณ์ของจังหวัดยโสธร เป็นงานระดับนานาชาติจัดขบวนแห่ในเขตเทศบาลเมืองยโสธรในวันศุกร์ - เสาร์ - อาทิตย์ สัปดาห์ที่ ๒ ของเดือนพฤษภาคมทุกปี งานแห่มาลัยข้าวตอกจัดในวันขึ้น ๑๔ ค่ำ เดือน ๓ ก่อนวันมาฆบูชาหนึ่งวันของทุกปี งานประเพณีจุดไฟตูมกาคืนวันออกพรรษา งานประเพณีบุญคุณลาน งานประเพณีบุญกุ่มข้าวใหญ่ งานนมัสการพระธาตุพระอานนท์ งานนมัสการพระธาตุภูจาน และงานประเพณีที่น่าสนใจที่จัดขึ้นตามฮีตสิบสอง และงานประเพณีแห่ดาวบ้านซ่งแย้ช่วงเทศกาลวันคริสมาสต์ของศาสนาคริสต์

(๒) ด้านศิลปะการแสดงที่มีชื่อเสียง เช่น หมอลำพื้นบ้าน (หมอลำกลอน) หมอลำเพลิน หนังประโมทัย วงโปงลาง รำผู้ไท การแสดงกลองยาว และการแสดงฟ้อนกลองตุ้ม มีศิลปินแห่งชาติ ๒ ท่าน คือนายทองมี มาลัย สาขาศิลปะการแสดง ประจำปี ๒๕๔๐ อำเภอคำเขื่อนแก้ว (เสียชีวิตแล้ว) และนายคำพูน บุญทวี สาขาวรรณศิลป์ ประจำปี ๒๕๔๔ อำเภอทรายมูล (เสียชีวิตแล้ว)

(๓) ด้านอาหารที่มีชื่อเสียง เช่น ลาบยโสธร ลอดช่อง ปลาต้ม ลาดเป็ด ไก่ย่างบ้านแคน กวยเตี่ยว ลูกชิ้นกุดชุม โคขุนหนองแห่นอำเภอกุดชุม และข้าวปุ้นน้ำว่าสุตรเวียดนาม

(๔) ภูมิปัญญาชาวบ้าน เช่น การแกะลายบั้งไฟ/ทำบั้งไฟโบราณ ช่างทำบั้งไฟขั้นสูง การทำมาลัยข้าวตอก การทำหมอนขวานผ้าซิด ผลิตภัณฑ์ทางวัฒนธรรม (CPOT) การทำกระเป่าผ้าพื้นเมืองแฮนด์เมด การทอผ้าพื้นเมือง/ผ้าฝ้ายกดอกย้อมสีธรรมชาติ การทำเครื่องทองเหลือง การสานกะคู้ การจักสาน การทำเกวียนสลักลาย และช่างแทงหยวก

๒.๑๒) ยาเสพติด

(๑) การแพร่ระบาดของยาเสพติด สถานการณ์ยาเสพติดพื้นที่จังหวัดยโสธร ปัญหายาเสพติดในพื้นที่จังหวัดยโสธร อยู่ในระดับปานกลาง เมื่อเปรียบเทียบกับจังหวัดในพื้นที่ภาคตะวันออกเฉียงเหนือตอนล่าง ปัญหายาเสพติดหลักในพื้นที่เป็นปัญหาการค้าและแพร่ระบาดของยาเสพติดโดยอาเภอที่มีการจับกุมมากที่สุด ส่วนใหญ่เป็นการจับกุมในคดีค้า เนื่องจากยังคงมีความเคลื่อนไหวด้านการลักลอบนำเข้ายาเสพติดมาจากพื้นที่ชายแดนด้าน จังหวัดนครพนม จังหวัดมุกดาหาร จังหวัดอำนาจเจริญ และจังหวัดอุบลราชธานี โดยใช้เส้นทางลำเลียงผ่านจังหวัดยโสธร เพื่อส่งต่อไปในพื้นที่ตอนใน ทำให้มียาเสพติดบางส่วนแพร่กระจายอยู่ในพื้นที่ ชนิดยาเสพติดที่พบการค้าและแพร่ระบาดมากที่สุดคือ ยาบ้า ช่วงอายุที่เข้าไปเกี่ยวข้องมากที่สุดคือ ช่วงอายุมากกว่า ๓๙ ปี รองลงมาคือ ช่วงอายุ ๓๐ - ๓๔ ปี และอายุ ๑๘ - ๒๙ ปี

ประเภทยาเสพติดที่มีการแพร่ระบาดในพื้นที่ ได้แก่ เมทแอมเฟตามีน (ยาบ้า) กัญชา ไซซ์ และสารระเหย โดยกลุ่มเสี่ยงที่ควรเฝ้าระวัง ได้แก่ ผู้ใช้แรงงาน รับจ้างทั่วไป เกษตรกร ผู้ว่างงาน และนักเรียน/นักศึกษา ส่วนพื้นที่ที่ควรเฝ้าระวัง ได้แก่ อำเภอเมืองยโสธร อำเภอลิงนกทา รวมถึงอำเภอที่มีพื้นที่รอยต่อกับจังหวัดอื่น ๆ

(๒) การบำบัดรักษาผู้เสพยาเสพติด พิจารณาจากสถิติผู้เข้ารับการบำบัดรักษาเสพติด พบว่าเป็นเพศชายทั้งหมด เข้ารับการบำบัดรักษาเนื่องจากเสพยาบ้า พื้นที่ที่มีผู้เข้ารับการบำบัดรักษามากที่สุดคือ อำเภอไทยเจริญ ป่าดิว เมืองยโสธร กุดชุม และอำเภอมหาชนะชัย โดยช่วงอายุที่มีผู้เข้ารับการบำบัดรักษาเสพติดมากที่สุด คือ ช่วงอายุ ๒๕ - ๒๙ ปี รองลงมาคือ ช่วงอายุ ๓๐ - ๓๔ ปี เมื่อพิจารณาจากการประกอบอาชีพ ของผู้เข้ารับการบำบัดรักษา พบว่าส่วนใหญ่ประกอบอาชีพรับจ้าง เกษตรกร และว่างงาน

(๓) ประเภทยาเสพติดที่มีการแพร่ระบาดในพื้นที่ ได้แก่ เมทแอมเฟตามีน (ยาบ้า) กัญชา ไซซ์ และสารระเหย โดยกลุ่มเสี่ยงที่ควรเฝ้าระวัง ได้แก่ ผู้ใช้แรงงาน รับจ้างทั่วไป เกษตรกร ผู้ว่างงาน และนักเรียน/นักศึกษา ส่วนพื้นที่ที่ควรเฝ้าระวัง ได้แก่ อำเภอเมืองยโสธร อำเภอลิงนกทา รวมถึงอำเภอที่มีพื้นที่รอยต่อกับจังหวัดอื่น ๆ

(๔) ผลการกำหนดสถานะหมู่บ้าน/ชุมชน ด้านยาเสพติด จังหวัดยโสธรมี ๘๘๕ หมู่บ้าน และ ๒๓ ชุมชน รวมเป็น ๙๐๘ หมู่บ้าน โดยมีข้อมูลสถิติสถานะหมู่บ้าน/ชุมชนด้านยาเสพติด ดังนี้

สถานะหมู่บ้าน/ชุมชน	ปี ๒๕๕๙	ปี ๒๕๖๐	ปี ๒๕๖๑	ปี ๒๕๖๒	ปี ๒๕๖๓	ปี ๒๕๖๔	ปี ๒๕๖๕	ปี ๒๕๖๖
สีขาว/ไม่มีปัญหายาเสพติด	๕๔๔	๕๙๓	๖๙๑	๖๙๑	๗๗๗	๗๔๕	๖๗๕	
สีเขียว/มีปัญหายาเสพติดน้อย	๒๐๓	๑๒๔	๑๓๖	๑๓๖	๙๖	๑๖๓	๒๕๑	
สีเหลือง/มีปัญหายาเสพติดปานกลาง	๗๘	๑๑๐	๕๔	๕๔	๗			
สีแดง/มีปัญหายาเสพติดรุนแรง	๘๓	๘๑	๒๗	๒๗	๒๘			
รวม	๙๐๘	๙๐๘	๙๐๘	๙๐๘	๙๐๘	๙๐๘	๙๐๘	

ที่มา : สำนักงานป้องกันและบรรเทาสาธารณภัยจังหวัดยโสธร

ลักลอบลำเลียงยาเสพติดที่สำคัญ

เส้นทางที่ ๑ จาก อำเภอดอนตาล หรือ อำเภอขานูมาน (๒๑๒) - อำเภอนิคมคำสร้อย (๒๐๓๔) - อำเภอลิงนกทา (๒๑๑๖) - จังหวัดยโสธร (๒๐๒) - เข้ามาจำหน่ายหรือเข้าสู่พื้นที่ตอนใน

เส้นทางที่ ๒ จาก อำเภอขานูมาน หรือ อำเภอเขมราฐ (๒๑๒) - ดงคำเดียว , ภูสระดอกบัว - อำเภอลิงนกทา (๒๑๑๖) - เข้ามาจำหน่าย หรือเข้าสู่พื้นที่ตอนใน

เส้นทางที่ ๓ จาก อำเภอขานูมาน หรือ อำเภอเขมราฐ - อำเภอปทุมราชวงศา(๒๐๒) - อำเภอเมืองอำนาจเจริญ (๒๐๒) - จ.ยโสธร (๒๐๒) - เข้ามาจำหน่ายในพื้นที่หรือเข้าสู่พื้นที่ตอนใน

เส้นทางที่ ๔ จากพื้นที่ภาคตะวันออกเฉียงเหนือตอนบน - จ.ยโสธร (๒๓) เข้ามาจำหน่ายในพื้นที่

รูปแบบการค้ายาเสพติด

๑) รูปแบบการค้า กลุ่มนักค้าจะเป็นนักค้าระดับรายย่อยจนถึงระดับรายกลาง ส่วนใหญ่เป็นคนในพื้นที่ โดยมีเครือข่ายกลุ่มนักค้าในพื้นที่ซึ่งสามารถติดต่อซื้อขายยาเสพติดกับนักค้ารายใหญ่หรือนักค้าชาวลาวได้โดยตรง

๒) การติดต่อสื่อสาร พบว่าปัจจุบันกลุ่มผู้ค้าจะติดต่อซื้อขายยาเสพติดทางโทรศัพท์ และติดต่อผ่านโซเชียล (Line, Facebook , Messenger)

๓) การส่งมอบ ส่วนใหญ่จะทำการวางตามจุดนัดหมายหลักกิโลเมตร บ้ายบอกทางหรือตามจุดที่ได้นัดหมายกันตามเส้นทางสายหลักหรือสายรอง จากนั้นก็จะติดต่อแจ้งให้ลูกค้าไปรับยาเสพติด

๔) การชำระเงินค่ายาเสพติด พบในรายย่อยมักจะชำระเป็นเงินสด และรายกลางถึง รายใหญ่ จะชำระโดยการโอนเงินผ่านบัญชีธนาคาร (NetBank) หรือขึ้นอยู่กับข้อตกลงระหว่างผู้ซื้อและผู้ขาย

๒.๑๓) อาชญากรรม

จังหวัดยโสธร มีปัญหาอาชญากรรม โดยแบ่งเป็น ๔ กลุ่มคดีอาญา

- (๑) กลุ่มความผิดเกี่ยวกับชีวิตร่างกายและเพศ
- (๒) กลุ่มความผิดเกี่ยวกับทรัพย์สิน
- (๓) กลุ่มฐานความผิดพิเศษ
- (๔) กลุ่มความผิดที่รัฐเป็นผู้เสียหาย

ปีงบประมาณ	ความผิดเกี่ยวกับชีวิตร่างกายและเพศ		ความผิดเกี่ยวกับทรัพย์สิน		ความผิดพิเศษ		ความผิดที่รัฐเป็นผู้เสียหาย	
	รับแจ้ง (คดี)	จับกุม (คดี)	รับแจ้ง (คดี)	จับกุม (คดี)	รับแจ้ง (คดี)	จับกุม (คดี)	รับแจ้ง (คดี)	จับกุม (คน)
๒๕๖๓	๕๙	๕๘	๑๖๔	๑๖๒	๕๖	๔๘	๔,๙๓๔	๕,๕๔๓
๒๕๖๔	๗๗	๗๗	๑๕๕	๑๔๒	๒๖	๑๙	๗,๐๘๒	๗,๖๒๘
๒๕๖๕	๗๓	๗๐	๑๘๒	๑๗๔	๒๓	๑๕	๘,๔๓๐	๘,๖๓๓
๒๕๖๖	๗๑	๗๑	๑๘๘	๑๘๑	๓๒	๒๘	๕,๒๒๓	๕,๓๙๕
๑ ก.ย.๖๖ - ๓๐ มิ.ย.๖๗	๕๗	๕๗	๑๗๓	๑๖๖	๓๔	๓๔	๒,๓๕๓	๒,๕๑๔

ที่มา : ตำรวจภูธรจังหวัดยโสธร

๒.๑๔) สาธารณภัย

สถานการณ์สาธารณภัยของจังหวัดยโสธร มีมีทั้งที่เกิดจากธรรมชาติ ทั้งในฤดูกาลและนอกฤดูกาล ได้แก่ อุทกภัย ดินโคลนถล่ม ภัยแล้ง พายุหมุนเขตร้อน ภัยหนาวไฟฟ้า และสาธารณภัยที่เกิดจากการกระทำของมนุษย์ ได้แก่ ไฟป่า อัคคีภัย อุบัติเหตุ และสาธารณภัยที่เกิดขึ้นในช่วงเทศกาลต่าง ๆ เช่น เทศกาลปีใหม่ สงกรานต์ ลอยกระทง เป็นต้น ข้อมูลตั้งแต่ปี ๒๕๖๑ - ๒๕๖๖ จากข้อมูลพบว่า สถานการณ์ภัยพิบัติ (อุทกภัย) ในปี ๒๕๖๒ มีความรุนแรงเพิ่มมากขึ้นจากปีที่ผ่านมา และมีระดับความรุนแรงเสียหายมากกว่าสาธารณภัยอื่น ๆ ทั้งมูลค่าความเสียหายต่อชีวิตและทรัพย์สินของประชาชน คิดเป็นมูลค่าวงเงินที่สูงกว่าปีที่ผ่านมา และแนวโน้มจะเพิ่มสูงขึ้นเนื่องจากการเปลี่ยนแปลงของภูมิอากาศของโลก รวมทั้งการใช้ประโยชน์พื้นที่ของประชาชนยังคงอยู่ในพื้นที่เสี่ยงภัย และแนวโน้มของสาธารณภัยอื่น ๆ ก็ยังไม่ลดลงอย่างมีนัยสำคัญกว่าปีที่ผ่านมา

สถิติการเกิดสาธารณภัยในจังหวัด

สถานการณ์สาธารณภัยของจังหวัดยโสธร ที่เกิดขึ้นและสร้างความสูญเสียต่อชีวิตและทรัพย์สินของประชาชนในรอบ ๕ ปีที่ผ่านมา (พ.ศ.๒๕๖๑ - ๒๕๖๖) มีดังนี้

(๑) อุทกภัย และดินโคลนถล่ม

ตารางที่ ๑ สถิติสถานการณ์อุทกภัย ระหว่างปี พ.ศ.๒๕๖๑ - ๒๕๖๖ ของจังหวัดยโสธร

ปี พ.ศ.	จำนวน (ครั้ง)	จำนวน (อำเภอ)	ความเสียหาย		
			จำนวน (หมู่บ้าน)	จำนวน (ตำบล)	มูลค่า (บาท)
๒๕๖๑	๑	๙	๓๙๐	๕๘	๘๗,๕๐๔,๓๙๕.๒๕
๒๕๖๒	๑	๙	๘๘๕	๗๙	๓๔๒,๙๗๗,๓๘๘.๘๕
๒๕๖๓	-	-	-	-	-
๒๕๖๔	๑	๖	๒๒๖	๗๑	๑๑๑,๒๒๒,๘๓๑.๘๐
๒๕๖๕	๑	๖	๒๘๙	๔๓	๑๖๑,๓๙๕,๗๔๘.๕๐
๒๕๖๖	๑	๙	๕๕๒	๗๑	๑๘๔,๐๘๙,๑๒๘.๒๕

ที่มา : สำนักงานป้องกันและบรรเทาสาธารณภัยจังหวัดยโสธร

(๒) ภัยแล้ง

ตารางที่ ๒ สถิติสถานการณ์ภัยแล้ง ระหว่างปี พ.ศ.๒๕๕๔ - ๒๕๕๖ ของจังหวัดยโสธร

ปี พ.ศ.	พื้นที่ประสบภัย (อำเภอ)	จำนวนหมู่บ้านประสบภัย	จำนวนครัวเรือนที่ประสบภัย (ครัวเรือน)	พื้นที่การเกษตรเสียหาย (ไร่)	มูลค่าความเสียหาย (บาท)
๒๕๕๔	๙ อำเภอ	๘๘๕	๑๐๔,๖๐๕	๓๘๙	๔๙,๗๕๒,๕๑๑.๔๔
๒๕๕๕	๙ อำเภอ	๘๕๖	๗๙,๘๕๕	๒๕,๕๔๘	๔๙,๐๙๙,๑๒๑
๒๕๕๖	๙ อำเภอ	๘๑๑	๗๖,๐๖๑	๑๙,๓๐๓	๒,๑๖๐,๐๙๐.๘๕

หมายเหตุ ปี พ.ศ.๒๕๕๗ - ๒๕๖๖ จังหวัดยโสธร ไม่มีสถานการณ์ภัยพิบัติ (ภัยแล้ง) เกิดขึ้น

(๓) ภัยจากคมนาคม

ตารางที่ ๓ สถิติสถานการณ์ภัยจากคมนาคม ระหว่างปี พ.ศ.๒๕๖๑-๒๕๖๖ ของจังหวัดยโสธร

ปี พ.ศ.	จำนวนของการเกิดอุบัติเหตุ (ครั้ง)	ความเสียหาย		
		มูลค่า (บาท)	บาดเจ็บ (คน)	เสียชีวิต (คน)
๒๕๖๑	๕,๙๑๙	๔๓๔,๐๐๐,๐๐๐	๗,๓๙๙	๑๒๔
๒๕๖๒	๕,๑๑๘	๕๑๔,๕๐๐,๐๐๐	๖,๓๙๘	๑๔๙
๒๕๖๓	๕,๗๓๐	๓๖๔,๐๐๐,๐๐๐	๗,๑๖๓	๑๓๘
๒๕๖๔	๕,๖๑๑	๕๑๑,๐๐๐,๐๐๐	๗,๐๑๔	๑๔๖
๒๕๖๕	๔,๙๗๖	๔๙๐,๐๐๐,๐๐๐	๖,๐๖๙	๑๔๐
๒๕๖๖	๓,๕๗๕	๔๒๓,๕๐๐,๐๐๐	๔,๔๖๘	๑๒๑

(๔) วกตภัย (พายุหมุนเขตร้อน)

ตารางที่ ๔ สถิติสถานการณ์วกตภัย ระหว่างปี พ.ศ.๒๕๖๑ - ๒๕๖๖ ของจังหวัดยโสธร

ปี พ.ศ.	จำนวน (ครั้ง)	จำนวน (อำเภอ)	ความเสียหาย		
			จำนวน (หมู่บ้าน)	จำนวน (ตำบล)	มูลค่า (บาท)
๒๕๖๑	๒๐	๙	๘๘	๓๔	๖๗๘,๙๐๐
๒๕๖๒	๓๔	๘	๑๐๕	๓๘	๗๖,๕๐๐
๒๕๖๓	๒๒	๘	๙๖	๒๙	๑,๑๓๔,๐๗๑
๒๕๖๓	๒๒	๘	๙๖	๒๙	๑,๑๓๔,๐๗๑
๒๕๖๔	๔๘	๙	๕๕	๗๖๓	๓๗๙,๕๐๐
๒๕๖๕	๒๕	๘	๕๕	๖๓๕	๒๖๖,๕๐๐
๒๕๖๖	๓๓	๘	๔๗	๙๓๑	๑,๐๖๒,๐๓๐

ที่มา : สำนักงานป้องกันและบรรเทาสาธารณภัยจังหวัดยโสธร

(๕) อัคคีภัย

ตารางที่ ๕ สถิติสถานการณ์อัคคีภัย ระหว่างปี พ.ศ.๒๕๖๑ - ๒๕๖๖ ของจังหวัดยโสธร

ปี พ.ศ.	จำนวน (ครั้ง)	จำนวน (อำเภอ)	ความเสียหาย			มูลค่า (บาท)
			จำนวน (หมู่บ้าน)	จำนวน (ตำบล)	บ้านเรือนเสียหาย (หลัง)	
๒๕๖๑	๙	๖	๙	๙	๑๓	๑,๖๓๕,๐๐๐
๒๕๖๒	๑๕	๖	๑๕	๑๕	๑๒	๖,๙๗๐,๐๐๐
๒๕๖๓	๑๒	๖	๑๓	๑๒	๑๖	๖๑๐,๔๑๒
๒๕๖๔	๓๘	๘	๓๕	๒๗	๕๖	๑๒,๔๙๐,๗๐๐
๒๕๖๕	๔๕	๗	๔๕	๒๙	๔๗	๑๑,๕๒๔,๓๒๐
๒๕๖๖	๓๑	๗	๓๐	๒๗	๒๘	๘,๖๙๔,๘๓๐

ที่มา : สำนักงานป้องกันและบรรเทาสาธารณภัยจังหวัดยโสธร

(๖) อุบัติเหตุ ปัญหาอุบัติเหตุทางถนนเกิดขึ้นบ่อยครั้ง โดยแต่ละครั้งสร้างความเสียหายแก่ชีวิตและทรัพย์สินเป็นจำนวนมาก จังหวัดยโสธรเป็นจังหวัดหนึ่งที่มีการสัญจรยานพาหนะรับส่งผู้โดยสาร และรับส่งสินค้าไปยังต่างจังหวัดอยู่ตลอดเวลา รวมทั้งรถเดินทางท่องเที่ยว ซึ่งจะบริการนักท่องเที่ยวผ่านไปจังหวัดมุกดาหาร จังหวัดอำนาจเจริญ และจังหวัดยโสธร ทำให้มีความเสี่ยงในการเกิดอุบัติเหตุทางถนน

สถิติการเกิดอุบัติเหตุทางถนนในพื้นที่

ปี พ.ศ.	จำนวนครั้งที่เกิดเหตุ(ครั้ง)	สาเหตุ/พฤติกรรมเสี่ยงสูงสุด	ประเภทรถประสบเหตุสูงสุด	เสียชีวิต (คน)	บาดเจ็บ (คน)	มูลค่าความเสียหาย (บาท)
๒๕๕๙	-	ตัดหน้ากระชั้นชิด	รถจักรยานยนต์	๑๓๔	-	๔๖๙,๐๐๐,๐๐๐
๒๕๖๐	-	ขับเร็วเกินกำหนด	รถจักรยานยนต์	๑๕๐	-	๕๒๕,๐๐๐,๐๐๐
๒๕๖๑	๕,๙๑๙	ขับเร็วเกินกำหนด	รถจักรยานยนต์	๑๒๔	๗,๓๙๙	๔๓๔,๐๐๐,๐๐๐
๒๕๖๒	๕,๑๑๘	ขับเร็วเกินกำหนด	รถจักรยานยนต์	๑๔๗	๖,๓๙๘	๕๑๔,๕๐๐,๐๐๐
๒๕๖๓	๕,๗๓๐	ขับเร็วเกินกำหนด	รถจักรยานยนต์	๑๐๔	๗,๑๖๓	๓๖๔,๐๐๐,๐๐๐
๒๕๖๔	๖,๑๐๙	ขับเร็วเกินกำหนด	รถจักรยานยนต์	๑๔๖	๖,๒๗๕	๕๒๕,๐๐๐,๐๐๐
๒๕๖๕	๖,๒๒๑	ขับเร็วเกินกำหนด	รถจักรยานยนต์	๑๔๒	๖,๐๗๙	-
๒๕๖๖	๓,๐๕๙	ขับเร็วเกินกำหนด	รถจักรยานยนต์	๘๑	๒,๙๗๖	-

ที่มา : บริษัทกลางคุ้มครองผู้ประสบภัยจากรถ จำกัด สาขายโสธร สำนักงานป้องกันและบรรเทาสาธารณภัยจังหวัดยโสธร และศูนย์ข้อมูลอุบัติเหตุ เพื่อเสริมสร้างวัฒนธรรมทางถนน ผ่านเว็บไซต์ <https://www.thairsc.com/>

๓) ด้านทรัพยากรธรรมชาติและสิ่งแวดล้อม

๓.๑) ทรัพยากรป่าไม้ เว็บไซต์กรมป่าไม้ และเว็บไซต์สำนักจัดการที่ดินป่าไม้ กรมป่าไม้ ได้เผยแพร่ข้อมูลพื้นที่ป่าไม้แปลตีความจากภาพถ่ายดาวเทียม ปี พ.ศ. ๒๕๖๔ ปรากฏว่าพื้นที่ป่าไม้แปลตีความจากภาพถ่ายดาวเทียม ปี พ.ศ. ๒๕๖๔ ของจังหวัดยโสธร มีเนื้อที่ ๒๑๘,๘๕๘.๘๕ ไร่หรือร้อยละ ๘.๔๕ ของพื้นที่จังหวัด ลดลงอย่างต่อเนื่องจากปี ๒๕๕๙ เป็นต้นมา

ปีพ.ศ.	๒๕๕๙	๒๕๖๐	๒๕๖๑	๒๕๖๒	๒๕๖๓	๒๕๖๔
เนื้อที่ป่า (ไร่)	๒๔๖,๗๒๓.๘๕	๒๓๖,๑๐๔.๐๘	๒๒๕,๓๖๗.๖๑	๒๒๓,๘๓๘.๘๖	๒๒๑,๖๗๔.๘๔	๒๑๘,๘๕๘.๘๕
ร้อยละของ พ.ท.จังหวัด	๙.๕๖	๙.๑๔	๘.๗๓	๘.๖๗	๘.๕๙	๘.๔๕

ที่มา : กรมป่าไม้ <http://forestinfo.forest.go.th/> (ข้อมูลล่าสุด ปี ๒๕๖๔)

๓.๒) ทรัพยากรดิน ข้อมูลจากกรมพัฒนาที่ดิน (<http://www.ldd.go.th>) ชุดดินยโสธร เป็นกลุ่มชุดดินที่ ๓๕ เป็นดินที่เกิดจากตะกอนของหินตะกอนเนื้อหยาบชะมาทับถมบนพื้นผิวของการเคลี่ยผิวแผ่นดินเป็นดินลิกดินบนเป็นดินร่วนปนทราย สีน้ำตาลเข้มหรือสีน้ำตาลปนแดงเข้ม ดินล่างเป็นดินร่วนหรือดินร่วนเหนียวปนทราย สีแดงปนเหลืองหรือสีแดง ลิกลงไปเป็นดินร่วนเหนียวปนทรายหรือดินเหนียวปนทราย สีแดงหรือสีแดงเข้ม ปฏิกริยาดินเป็นกรดจัดถึงเป็นกลาง (pH ๕.๕ - ๗.๐) ในดินบนและเป็นกรดจัดมาก (pH ๔.๕ - ๕.๐) ในดินล่าง เนื้อดินค่อนข้างเป็นทราย ความอุดมสมบูรณ์ต่ำ ควรปรับปรุงบำรุงดินโดยการใส่ปุ๋ยคอก ปุ๋ยหมัก เพื่อเพิ่มธาตุอาหารในดินและทำให้สมบัติทางกายภาพของดินดีขึ้น ควรจัดหาแหล่งน้ำให้เพียงพอต่อความต้องการของพืช

รายการสถิติทางการเกษตร	๒๕๖๐	๒๕๖๑	๒๕๖๒	๒๕๖๓	๒๕๖๔
จำนวนพื้นที่ที่ได้รับการฟื้นฟูและปรับปรุงคุณภาพดิน	๗๒,๒๑๔	๘๐,๕๕๐	๘๕,๒๐๐	๘๙,๒๒๙	๘๐,๕๕๐
สัดส่วนพื้นที่ที่ได้รับการฟื้นฟูและปรับปรุงคุณภาพดิน	๓.๙๖/๒.๗๗	๔.๔๑/๓.๐๙	๔.๕๘/๓.๒๗	๔.๐/๓.๓๓	๔.๔๑/๓.๐๙
จำนวนพื้นที่ที่มีความเหมาะสมในการเพาะปลูกข้าว	๑,๑๙๔,๓๕๕	๑,๖๘๙,๘๙๕	๑,๐๗๔,๐๖๐	๑,๘๖๓,๗๖๕	๑,๖๘๙,๘๙๕
จำนวนพื้นที่ที่ได้รับการปรับปรุงคุณภาพดิน	๗๒,๒๑๔	๘๐,๕๕๐	๘๕,๒๐๐	๘๙,๒๒๙	๘๐,๕๕๐
พื้นที่ที่คุณภาพดินและลักษณะพื้นที่ มีความเหมาะสมในการเพาะปลูกข้าว	๑,๑๙๔,๓๕๕	๑,๖๘๙,๘๙๕	๑,๐๗๔,๐๖๐	๑,๘๖๓,๗๖๕	๑,๖๘๙,๘๙๕

ที่มา : สถานีพัฒนาที่ดินยโสธร (ข้อมูลล่าสุด ปี ๒๕๖๒)

การใช้ประโยชน์ที่ดินของจังหวัดยโสธร

ประเภทการใช้ที่ดิน	ปี พ.ศ. ๒๕๕๘		ปี พ.ศ. ๒๕๖๐		ปี พ.ศ. ๒๕๖๒	
	ไร่	ร้อยละ	ไร่	ร้อยละ	ไร่	ร้อยละ
๑. พื้นที่ชุมชนและสิ่งปลูกสร้าง	๑๒๗,๕๖๖	๔.๙๑	๑๓๒,๒๑๔	๕.๐๘	๑๔๓,๔๙๘	๕.๕๒
๒. พื้นที่เกษตรกรรม	๑,๙๒๕,๗๘๗	๗๔.๐๒	๒,๐๕๑,๗๐๒	๗๘.๘๙	๒,๐๖๐,๓๘๖	๗๙.๒๐
- พื้นที่นา	๑,๕๔๘,๕๓๘	๕๙.๕๔	๑,๕๓๔,๘๗๙	๕๙.๐๑	๑,๔๖๕,๗๕๔	๕๖.๓๔
- พืชไร่	๒๐๔,๘๖๐	๗.๘๗	๒๘๔,๒๓๕	๑๐.๙๒	๓๐๖,๖๘๒	๑๑.๗๙
- ไม้ยืนต้น	๑๕๕,๖๗๐	๕.๙๗	๒๒๑,๕๑๖	๘.๕๓	๒๗๖,๖๕๒	๑๐.๖๓
- ไม้ผล	๙,๒๓๓	๐.๓๕	๖,๑๕๙	๐.๒๔	๖,๙๗๔	๐.๒๗
- พืชสวน	๑,๒๘๓	๐.๐๕	๑,๐๗๓	๐.๐๔	๑,๒๐๗	๐.๐๕
- พืชไร่และ โรงเรือนเลี้ยงสัตว์	๕,๖๔๓	๐.๒๒	๓,๓๓๒	๐.๑๓	๒,๕๕๑	๐.๑๐
- พืชน้ำ	๓๗	-	๒๒	-	๒๘	-
- สถานที่เพาะเลี้ยงสัตว์น้ำ	๔๘๒	๐.๐๒	๔๕๓	๐.๐๒	๕๑๑	๐.๐๒
- เกษตรผสมผสาน/ ไร่นาสวนผสม	๔๑	-	๓๓	-	๒๗	-
๓. พื้นที่ป่าไม้	๒๖๔,๖๗๑	๑๐.๑๘	๑๙๗,๕๑๖	๗.๕๙	๑๙๔,๕๑๘	๗.๗๘
๔. พื้นที่น้ำ	๗๓,๔๗๓	๒.๘๒	๗๔,๘๒๑	๒.๘๗	๗๗,๗๗๑	๓
๕. พื้นที่เบ็ดเตล็ด	๒๐๙,๕๔๓	๘.๐๗	๑๔๔,๗๘๗	๕.๕๗	๑๒๔,๘๖๗	๔.๘
รวม	๒,๖๐๑,๐๔๐	๑๐๐	๒,๖๐๑,๐๔๐	๑๐๐	๒,๖๐๑,๐๔๐	๑๐๐

- หมายเหตุ ๑. การใช้ที่ดินเป็นการใช้ที่ดินทั้งในและนอกพื้นที่เขตป่าตามกฎหมาย
 ๒. เนื้อที่ได้จากการคำนวณโดยระบบภูมิสารสนเทศ (GIS) และทำการถ่วงน้ำหนักกับเนื้อที่จากกรมการปกครอง ๔,๑๖๑.๖๖๔ ตารางกิโลเมตร หรือ ๒,๖๐๑,๐๔๐ ไร่
 ๓. การใช้ที่ดิน ๒ ครั้งต่อปี การใช้ที่ดินในฤดูฝน+การใช้ที่ดินในฤดูแล้ง
 ๔. ที่มา : ข้อมูลจากกรมที่ดิน (http://www1.ddd.go.th/WEB_OLP/report_research_NE.html)
 (ข้อมูลล่าสุด ปี ๒๕๖๒)

๓.๓) ททรัพยากรน้ำ

(๑) แหล่งน้ำธรรมชาติ ในพื้นที่จังหวัดยโสธรมีแหล่งน้ำธรรมชาติได้แก่แม่น้ำชีไหลผ่านพื้นที่ตอนใต้ของจังหวัดบริเวณอำเภอเมืองยโสธร อำเภอกำแพงแสน อำเภอมหาชนะชัย และอำเภอกุดข้าวปุ้น (ยาว ๑๑๐ กิโลเมตร) ไหลไปบรรจบกับแม่น้ำมูลที่จังหวัดอุบลราชธานี นอกจากนี้ยังมีลำห้วยสำคัญ ๆ ไหลผ่านพื้นที่ตอนเหนือและตอนกลางของจังหวัด เช่น ห้วยสะแบก ห้วยลิงโจนลำห้วยโพธิ์ ลำเซบายลำน้ำยัง ลำน้ำทวนและแหล่งน้ำอื่น ๆ เช่น หนอง บึง มีอยู่ทั่วไปซึ่งหลายแห่งมีสภาพดินแข็ง เก็บกักน้ำได้ปริมาณน้อยเป็นปัญหาค่อนข้างมาก

ตารางแสดงลุ่มน้ำหลัก และลุ่มน้ำย่อยในจังหวัดยโสธร

ที่	ลุ่มน้ำย่อย	ลุ่มน้ำหลัก	พื้นที่รับน้ำ (ตร.กม.)	ปริมาณน้ำท่า (ล้านลบ.ม.)	อำเภอในเขตลุ่มน้ำ	พื้นที่ในลุ่มน้ำ (ตร.กม.)
๑	ลำห้วยทม	โขง	๑๘๐.๐๐	๖๖.๐๑	เลิงนกทา	๗๐.๘๙
๒	ลำน้ำยัง	ชี	๔,๑๕๕.๐๐	๒๒๘.๓๙	กุดชุม,ทรายมูล,เมือง	๓๙๘.๘๗
๓	ลำทวน	ชี	๔๕๐.๐๐	๒๑๕.๘๖	ทรายมูล,เมือง	๔๕๐.๐๐
๔	ลำน้ำชี	ชี	๑,๒๖๐.๐๐	๑,๐๘๗.๒๓	เมือง,กำแพงแสน,มหาชนะชัย,กุดข้าว	๘๒๖.๐๐
๕	ลำเซบาย	มูล	๓,๐๕๐.๐๐	๑,๒๐๐.๙๒	เลิงนกทา,ไทยเจริญ,ป่าดู่,กำแพงแสน	๑,๓๐๒.๗๗
๖	ห้วยโพธิ์	เซบาย/มูล	๙๓๙.๐๐	๙๔๙.๖๐	เลิงนกทา,ไทยเจริญ,กุดชุม,เมือง,ป่าดู่,กำแพงแสน	๙๓๙.๐๐
๗	ห้วยน้ำเค็ม	เสียว/มูล	๗๐.๙๑	๖๘.๐๒	มหาชนะชัย	๗๓.๙๑
	รวม		๑๐,๐๙๔.๙๑	๓,๘๒๖.๐๓		๔,๑๖๑.๔๔

ที่มา : โครงการชลประทานยโสธร

(๒) แหล่งน้ำใต้ดิน จังหวัดยโสธรมีบ่อน้ำบาดาล รวมทั้งสิ้น ๕๙๔ บ่อดังนี้

บ่อบาดาลการประกอบกิจการน้ำบาดาลจังหวัดยโสธร เป็นบ่อบาดาลที่ผู้ประกอบการ/เอกชน/องค์กรปกครองส่วนท้องถิ่นขุดเจาะเอง โดยขออนุญาตกับทางราชการ แยกเป็น (๑) บ่อบาดาลใช้ในการอุปโภค ๑๙๓ บ่อ (๒) บ่อบาดาลใช้เพื่อการเกษตร ๓๐๙ บ่อ (๓) บ่อบาดาลใช้เพื่อธุรกิจ ๙๒ บ่อ

ประเภท	จำนวน (บ่อ)	สถานภาพ			
		ใช้งานได้		ชำรุด	
		บ่อ	รื้อยลະ	บ่อ	รื้อยลະ
๑. บ่อบาดาลการประกอบกิจการน้ำบาดาลจังหวัดยโสธร					
๑.๑ บ่อบาดาลใช้ในการอุปโภค	๑๙๓	๑๙๓	๑๐๐	-	-
๑.๒ บ่อบาดาลใช้เพื่อการเกษตร	๓๐๙	๓๐๙	๑๐๐	-	-
๑.๓ บ่อบาดาลใช้เพื่อธุรกิจ	๙๒	๙๒	๑๐๐	-	-
รวม	๕๙๔	๕๙๔	๑๐๐		

ที่มา: สำนักงานทรัพยากรธรรมชาติและสิ่งแวดล้อมจังหวัดยโสธร

(๓) คุณภาพน้ำ

สำนักงานสิ่งแวดล้อมภาคที่ ๑๒ ได้กำหนดแผนติดตามตรวจสอบคุณภาพน้ำแหล่งน้ำผิวดินในพื้นที่รับผิดชอบ ประจำปีงบประมาณ พ.ศ. ๒๕๖๔ จำนวน ๔ ครั้ง โดยมีวัตถุประสงค์เพื่อให้ทราบสถานการณ์และแนวโน้มการเปลี่ยนแปลงคุณภาพน้ำแหล่งน้ำผิวดินที่มีความจำเป็นสำหรับการอุปโภคและบริโภคของประชาชน และดำเนินการแล้ว ๔ ครั้ง ในเดือนธันวาคม ๒๕๖๓ เดือนกุมภาพันธ์ ๒๕๖๔ เดือนพฤษภาคม ๒๕๖๔ และเดือนสิงหาคม ๒๕๖๔ และได้แจ้งผลการติดตามตรวจสอบดังกล่าว มายังสำนักงานทรัพยากรธรรมชาติและสิ่งแวดล้อมจังหวัดยโสธร โดยในพื้นที่จังหวัดยโสธรมีแหล่งน้ำผิวดินที่ทำการติดตามตรวจสอบ จำนวน ๖ สถานี ดังนี้

ตารางแสดงบริเวณจุดตรวจวัดคุณภาพน้ำในจังหวัดยโสธร

แม่น้ำ	รหัสสถานี	ที่ตั้ง
แม่น้ำชี	Cl๐๓	สะพานข้ามแม่น้ำชี บ้านฟ้าหยาด ต.ฟ้าหยาด อ.มหาชนะชัย
	Cl๐๔	สะพานข้ามแม่น้ำชี บ้านบ่อ ต.สำราญ อ.เมืองยโสธร
ลำน้ำกว้าง	LK๐๑	บ้านดอนแก้ว ต.เชียงคำ อ.เมืองยโสธร
	LK๐๒	วังมัจฉาวัดบ้านกว้าง ต.เชียงคำ อ.เมืองยโสธร
ลำเซบาย	LSB๐๑	บริเวณบ้านน้ำปลีก ต.น้ำปลีก อ.เมือง จ.อำนาจเจริญ (เป็นจุดที่อยู่ตรงข้ามกับต.เชียงเพ็ง อ.ป่าดัว จ.ยโสธร)
	LSB๐๒	บริเวณบ้านท่ายางชุม ต.คำพระ อ.หัวตะพาน จ.อำนาจเจริญ (เป็นจุดที่อยู่ตรงข้ามกับ ต.เชียงเพ็ง อ.ป่าดัว จ.ยโสธร)

ที่มา : สำนักงานสิ่งแวดล้อมภาคที่ ๑๒ อุบลราชธานี <http://www.mnre.go.th/reo๑๒/th/news/detail/๑๓๑๒๘>

ตารางแสดงผลการตรวจวัดคุณภาพน้ำ ไตรมาสที่ ๑ - ๔ ปีงบประมาณ พ.ศ. ๒๕๖๔

แม่น้ำ	สถานีตรวจวัดคุณภาพน้ำ	ค่าเฉลี่ย WQI จากการตรวจวัด ๔ ไตรมาส
แม่น้ำชี	สะพานข้ามแม่น้ำชี บ้านฟ้าหยาด ต.ฟ้าหยาด อ.มหาชนะชัย	๗๘(ดี)
	สะพานข้ามแม่น้ำชี บ้านบ่อสำราญ ต.สำราญ อ.เมืองยโสธร	๖๔ (พอใช้)
ลำน้ำกว้าง	บ้านดอนแก้ว ต.เขื่องคำ อ.เมืองยโสธร	๖๓ (พอใช้)
	วังมัจฉาวัดบ้านกว้าง ต.เขื่องคำ อ.เมืองยโสธร	๖๐(เสื่อมโทรม)
ลำเซบาย	บริเวณบ้านน้ำปลีก ต.น้ำปลีก อ.เมือง จ.อำนาจเจริญ (เป็นจุดที่อยู่ตรงข้ามกับต.เชียงเพ็ง อ.ป่าดัว จ.ยโสธร)	๗๒(ดี)
	บริเวณบ้านท่ายางชุม ต.คำพระ อ.หัวตะพาน จ.อำนาจเจริญ (เป็นจุด ที่อยู่ตรงข้ามกับ ต.เชียงเพ็ง อ.ป่าดัว จ.ยโสธร)	๖๔ (พอใช้)

ที่มา : สำนักงานสิ่งแวดล้อมภาคที่ ๑๒ อุบลราชธานี <http://www.mnre.go.th/reo๑๒/th/news/detail/๑๓๑๒๘>

ตารางแสดงแนวโน้มคุณภาพน้ำตามดัชนีชี้วัดคุณภาพน้ำ ปี ๒๕๕๙ - ๒๕๖๔

แม่น้ำ	ค่าดัชนีคุณภาพน้ำ (WQI)						แนวโน้มคุณภาพน้ำ
	ปี ๒๕๕๙	ปี ๒๕๖๐	ปี ๒๕๖๑	ปี ๒๕๖๒	ปี ๒๕๖๓	ปี ๒๕๖๔	
แม่น้ำชี	๕๗	๖๖	๗๔	๗๔	๗๒	๘๖	ดีขึ้น
ลำน้ำกว้าง	๕๙	๕๙	๖๖	๕๗	๖๒	๗๑	ดีขึ้น
ลำเซบาย	๖๓	๖๔	๗๒	๗๔	๗๑	๖๓	ลดลง

ที่มา : สำนักงานสิ่งแวดล้อมภาคที่ ๑๒ อุบลราชธานี <http://www.mnre.go.th>

หมายเหตุ : WQI คือ ดัชนีคุณภาพน้ำแหล่งน้ำผิวดิน แสดงถึงสถานการณ์ของคุณภาพน้ำในภาพรวม โดยพิจารณาจากค่าคุณภาพน้ำ ๕ พารามิเตอร์ ได้แก่ ออกซิเจนละลายน้ำ (DO) ความสกปรกในรูปของสารอินทรีย์ (BOD) แคทีเรียลกลุ่มโคลิฟอร์มทั้งหมด (TCB) แบคทีเรียกลุ่มฟิคอลโคลิฟอร์ม (FCB) และแอมโมเนีย-ไนโตรเจน (NH₃-N) มีค่าคะแนนอยู่ระหว่าง ๐ - ๑๐๐ คือ ดีมาก (คะแนน ๙๓ - ๑๐๐) ดี (คะแนน ๗๓ - ๕๐) พอใช้ (คะแนน ๖๑ - ๗๐) เสื่อมโทรม (คะแนน ๓๑ - ๖๐) และเสื่อมโทรมมาก (คะแนน ๐ - ๓๐)

(๔) โครงการชลประทานและการบริหารจัดการน้ำในเขตชลประทาน

จังหวัดยโสธรโครงการชลประทานขนาดกลาง มี ๓ แห่ง คือ

- อ่างเก็บน้ำห้วยลิงโจน อยู่ในตำบลห้องแซง อำเภอเลิงนกทา ความจุ ๒๑.๐๕ ล้านลูกบาศก์เมตร พื้นที่ชลประทาน ๑๔,๕๔๔ ไร่

- อ่างเก็บน้ำห้วยสะแบก อยู่ในตำบลบึงคำ อำเภอเลิงนกทา ความจุ ๓๐.๓๐ ล้านลูกบาศก์เมตร พื้นที่ชลประทาน ๑๒,๖๗๒ ไร่

- อ่างเก็บน้ำห้วยโพง (ตอนบน) อันเนื่องมาจากพระราชดำริ ตำบลศรีแก้ว อำเภอเลิงนกทา ความจุ ๑๒.๔๐ ล้านลูกบาศก์เมตร

โดยพื้นที่แต่ละอำเภอจะมีอ่างเก็บน้ำต่าง ๆ ในพื้นที่ดังนี้

ลำดับ	อำเภอ	แหล่งน้ำ (แห่ง)	พื้นที่แหล่งน้ำ รวม (ไร่)	แหล่งน้ำสำคัญในพื้นที่อำเภอ
๑	เมืองยโสธร	๑๒๑	๑๓,๒๘๑	อ่างเก็บน้ำบ้านโนนจำปา, อ่างเก็บน้ำบ้านเด็ด, อ่างเก็บน้ำห้วยขี้ นาก, อ่างเก็บน้ำฝายลำห้วยทวน
๒	กุดชุม	๘๗	๒,๔๑๒	อ่างเก็บน้ำบ้านหนองเรือ, อ่างเก็บน้ำสระประปา, อ่างเก็บน้ำ หนองคำบาก
๓	ทรายมูล	๔	๖๑	

ลำดับ	อำเภอ	แหล่งน้ำ (แห่ง)	พื้นที่แหล่งน้ำ รวม (ไร่)	แหล่งน้ำสำคัญในพื้นที่อำเภอ
๔	ไทยเจริญ	๕๗	๘๔๔	อ่างเก็บน้ำหนองฆ่า, อ่างเก็บน้ำสระพรแก้ว, อ่างเก็บน้ำหนองฆ่า
๕	เลิงนกทา	๘๙	๙,๐๘๗	อ่างเก็บน้ำห้วยลิงโจน, อ่างเก็บน้ำห้วยสะแบก, อ่างเก็บน้ำห้วยโพง, อ่างเก็บน้ำห้วยยาง, อ่างเก็บน้ำสระหลวง, อ่างเก็บน้ำหนองบึง
๖	ป่าดิว	๗๐	๕,๑๓๐	อ่างเก็บน้ำห้วยขาม, อ่างเก็บน้ำหนองหญาง, อ่างเก็บน้ำห้วยนายาง
๗	คำเขื่อน แก้ว	๕๘	๓,๐๖๗	อ่างหนองเสียว, หนองแวง, อ่างเก็บน้ำบ้านปึกแฮด, อ่างเก็บน้ำห้วย ยาง
๘	มหาชนะชัย	๑๗	๓๒๖	อ่างเก็บน้ำหนองปลาปิ้ง, บึงพระเสาร์, หนองขาม
๙	ค้อวัง	๔๙	๓,๐๔๗	หนองกุดต่าย, หนองห้วยพระบาง
	รวม	๕๕๒	๓๗,๒๕๕	

ที่มา : สำนักงานทรัพยากรธรรมชาติและสิ่งแวดล้อมจังหวัดยโสธร

โครงการชลประทานยโสธรมีโครงการชลประทานขนาดเล็ก (อ่างเก็บน้ำ) จำนวน ๑๑๒ แห่ง, สถานีสูบน้ำด้วยไฟฟ้าขนาดเล็ก จำนวน ๙๖ แห่ง (โดยสูบน้ำจากแม่น้ำชี ลำน้ำยัง ลำห้วยโพง/เซบาย) มีโครงการชลประทานขนาดกลาง (อ่างเก็บน้ำ) จำนวน ๓ แห่ง (พื้นที่ชลประทาน ๓๑,๗๑๖ ไร่) และสถานีสูบน้ำด้วยไฟฟ้าขนาดกลาง จำนวน ๓ แห่ง (โดยสูบน้ำจากแม่น้ำชี) (พื้นที่ชลประทาน ๘๔,๔๐๐ ไร่)

- สถิติความสำเร็จของการบริหารจัดการน้ำในเขตชลประทาน (ไร่)

๒๕๖๑	๒๕๖๒	๒๕๖๓	๒๕๖๔	๒๕๖๕	๒๕๖๖
๑๐๔,๔๐๐	๑๐๗,๑๖๖	๑๐๗,๑๖๖	๑๐๗,๑๖๖	๑๐๗,๑๖๖	๑๑๑,๖๑๖

ที่มา : โครงการชลประทานยโสธร

๓.๔) พลังงาน การใช้พลังงานประเภทต่าง ๆ ของจังหวัด

(๑) ปริมาณการใช้พลังงานไฟฟ้า รายสาขา (หน่วยงาน : kwh/ปี)

ประเภท	พ.ศ. ๒๕๖๑	พ.ศ. ๒๕๖๒	พ.ศ. ๒๕๖๓	พ.ศ. ๒๕๖๔	พ.ศ. ๒๕๖๕
ครัวเรือน	๑๖๘,๐๐๕,๖๙๙	๑๘๔,๑๓๓,๘๐๒	๒๐๐,๑๒๑,๘๗๘	๒๑๕,๗๐๑,๘๕๔	๒๐๙,๖๒๕,๐๑๘
ธุรกิจ	๖๘,๓๘๖,๗๙๔	๗๓,๕๑๒,๓๑๙	๙๓,๒๒๐,๗๖๐	๙๘,๐๙๕,๘๘๑	๑๐๓,๙๖๖,๕๓๑
อุตสาหกรรม	๑๐๒,๖๘๙,๔๒๘	๑๐๑,๓๒๘,๕๒๕	๑๐๐,๕๖๔,๙๒๘	๑๐๕,๑๐๘,๘๙๑	๑๐๗,๙๖๒,๔๐๓
เกษตรกรรม	๗,๕๔๘,๖๖๒	๘,๒๕๕,๗๓๑	๑๐,๙๓๗,๙๓๑	๙,๐๑๙,๙๗๔	๖,๓๘๖,๕๕๑
อื่น ๆ	๒,๓๗๐,๗๔๖	๒,๙๖๓,๗๒๔	๓,๖๒๘,๖๗๙	๓,๙๒๕,๘๒๙	๓,๘๑๕,๒๗๖

(๒) ปริมาณการใช้พลังงานเชิงพาณิชย์

ปริมาณการใช้พลังงานเชิงพาณิชย์ของจังหวัดยโสธร มีสัดส่วนการใช้พลังงานจากน้ำมันดีเซลมากที่สุด อยู่ที่ร้อยละ ๔๗.๖๕ ตามมาด้วย การใช้พลังงานไฟฟ้าอยู่ที่ร้อยละ ๒๖.๖๘ การใช้พลังงานจากน้ำมันเบนซินอยู่ที่ ร้อยละ ๑๕.๗๐ และการใช้พลังงานจาก LPG อยู่ที่ร้อยละ ๙.๙๗

ประเภท	พ.ศ. ๒๕๖๐	พ.ศ. ๒๕๖๑	พ.ศ. ๒๕๖๒	พ.ศ. ๒๕๖๓	พ.ศ. ๒๕๖๔	พ.ศ. ๒๕๖๕
ไฟฟ้า (kwh/ปี)	๓๔๒,๑๖๘,๑๔๓	๓๔๙,๐๐๑,๓๒๙	๓๗๐,๑๙๔,๑๐๑	๔๐๘,๔๗๔,๑๗๘	๔๓๑,๘๕๒,๔๓๑	๔๓๑,๖๙๕,๗๗๙
ไฟฟ้า (ktoe/ปี)	๒๙.๑๙	๒๙.๗๗	๓๑.๕๘	๓๔.๘๕	๓๖.๘๔	๓๖.๘๓
น้ำมันเบนซิน (ลิตร/ปี)	๒๗,๗๓๙,๒๓๓	๒๗,๘๒๐,๔๖๐	๒๗,๘๕๒,๙๙๖	๒๘,๓๔๘,๗๑๗	๒๘,๒๗๖,๗๙๘	๒๙,๐๖๘,๑๘๐
น้ำมันเบนซิน (ktoe/ปี)	๒๐.๖๙	๒๐.๗๕	๒๐.๗๘	๒๑.๑๕	๒๑.๐๙	๒๑.๖๘
น้ำมันดีเซล (ลิตร/ปี)	๖๕,๒๗๖,๘๗๗	๖๔,๗๖๗,๕๓๐	๖๔,๔๘๘,๖๔๕	๗๑,๕๘๕,๑๙๗	๖๗,๖๓๐,๒๘๔	๗๖,๒๑๓,๘๙๘
น้ำมันดีเซล (ktoe/ปี)	๕๖.๓๔	๕๕.๙๐	๕๕.๖๖	๖๑.๗๘	๕๘.๓๗	๖๕.๗๘
LPG (กิโลกรัม/ปี)	๙,๗๖๑,๑๖๙	๑๐,๑๗๓,๓๘๒	๑๐,๐๑๑,๓๒๒	๙,๘๗๒,๔๖๕	๑๐,๙๑๙,๓๑๐	๑๑,๕๖๒,๗๒๑
LPG (ktoe/ปี)	๑๑.๖๒	๑๒.๑๑	๑๑.๙๒	๑๑.๗๕	๑๓.๐๐	๑๓.๗๖

ที่มา : ฐานข้อมูลจาก <https://data.energy.go.th/>

(๓) ปริมาณการใช้พลังงานหมุนเวียน (ข้อมูล ณ ปี ๒๕๖๕)

สัดส่วนศักยภาพพลังงานหมุนเวียนในจังหวัดยโสธรในปีพ.ศ. ๒๕๖๕ มีสัดส่วนของพลังงานแสงอาทิตย์ มากที่สุด คิดเป็นร้อยละ ๙๐.๒๙ ตามมาด้วยพลังงานชีวมวล คิดเป็นร้อยละ ๘.๑๕ พลังงานหมุนเวียนชนิดขยะ คิดเป็นร้อยละ ๐.๙๘ พลังงานหมุนเวียนชนิดเชื้อเพลิงชีวภาพของเหลว คิดเป็นร้อยละ ๐.๒๒ และพลังงานหมุนเวียนชนิดก๊าซชีวภาพอยู่ที่ คิดเป็นร้อยละ ๐.๓๖

การใช้พลังงานประเภทต่าง ๆ ของจังหวัด

ประเภท (ktoe unit)	พ.ศ. ๒๕๖๑	พ.ศ. ๒๕๖๒	พ.ศ. ๒๕๖๓	พ.ศ. ๒๕๖๔	พ.ศ. ๒๕๖๕
๑. พลังงานแสงอาทิตย์	๓๖๗๕.๒๘	๓๖๗๗.๖๖	๓๖๗๗.๖๖	๓๖๗๗.๖๖	๓,๖๘๕.๔๓
๒. ก๊าซชีวภาพ	๓.๓๖	๓.๗๘	๓.๗๘	๓.๗๘	๘.๘๙
๓. ขยะ	๔๖.๓๓	๔๗.๖	๔๗.๖	๔๗.๖	๓๙.๘๕
๔. ชีวมวล	๓๗๖.๕๔	๔๐๖.๙๘	๔๐๖.๙๘	๔๐๖.๙๘	๓๓๓.๔๘
๕. เชื้อเพลิงชีวภาพของเหลว	๙.๕๙	๑๑.๘๙	๑๑.๘๙	๑๑.๘๙	๑๓.๘๙
รวม	๔๑๑๑.๑	๔๑๔๗.๙๑	๔๑๔๗.๙๑	๔๑๔๗.๙๑	๔,๐๘๑.๕๔

ปริมาณการใช้เชื้อเพลิงชนิดต่าง ๆ

ชนิดเชื้อเพลิง (ktoe unit)	พ.ศ.๒๕๖๐	พ.ศ.๒๕๖๑	พ.ศ.๒๕๖๒	พ.ศ.๒๕๖๓	พ.ศ.๒๕๖๔	พ.ศ.๒๕๖๕
ก๊าซปิโตรเลียมเหลว	๑๑.๖๒	๑๒.๑๑	๑๑.๖๘	-	-	-
ดีเซลหมุนเร็ว/ไบโอดีเซล	๕๖.๓๔	๕๕.๙๐	๕๕.๖๖	๖๑.๗๘	๕๘.๓๗	๖๕.๗๘
แก๊สโซฮอล์E๒๐	๔.๓๗	๔.๓๙	๔.๕๙	-	-	-
แก๊สโซฮอล์ ๙๑	๘.๕๓	๘.๓๔	๗.๙๕	-	-	-
แก๊สโซฮอล์ ๙๕	๖.๓๙	๖.๖๙	๖.๘๗	-	-	-
ไฟฟ้า	๒๙.๑๙	๒๙.๗๗	๓๑.๕๘	๓๔.๘๕	๓๖.๘๔	๓๖.๘๓
ผลรวมปริมาณเชื้อเพลิง	๑๑๖.๔๔	๑๑๗.๒	๑๑๓.๐๔	-	-	-

จากข้อมูลการใช้เชื้อเพลิงชนิดต่าง ๆ ในจังหวัดยโสธร ระหว่างปี ๒๕๖๐ - ๒๕๖๕ พบว่าอัตราการใช้เชื้อเพลิงประเภทไฟฟ้ามีค่าเพิ่มขึ้นจากปี พ.ศ. ๒๕๖๐ อย่างมีนัยสำคัญ

(๔) จำนวนพื้นที่ใช้พลังงานทดแทน จังหวัดยโสธรมีพื้นที่ที่ใช้พลังงานทดแทน ประกอบด้วย

- ระบบสูบน้ำพลังงานแสงอาทิตย์ จำนวน ๖๗ แห่ง ประกอบด้วย อำเภอเมืองยโสธร จำนวน ๑๔ แห่ง อำเภอกอวัง จำนวน ๖ แห่ง อำเภอด่านช้าง จำนวน ๘ แห่ง อำเภอไทยเจริญ จำนวน ๑ แห่ง อำเภอป่าดู่ จำนวน ๕ แห่ง อำเภอมหาชนะชัย จำนวน ๑ แห่ง อำเภอกุดชุม จำนวน ๒๒ แห่ง อำเภอเลิงนกทา จำนวน ๙ แห่ง และ อำเภอทรายมูล จำนวน ๑ แห่ง

- ระบบอบแห้งพลังงานแสงอาทิตย์ จำนวน ๑๔ แห่ง ประกอบด้วย อำเภอเมืองยโสธร จำนวน ๒ แห่ง อำเภอด่านช้าง จำนวน ๔ แห่ง อำเภอป่าดู่ จำนวน ๔ แห่ง อำเภอมหาชนะชัย จำนวน ๑ แห่ง อำเภอกุดชุม จำนวน ๓ แห่ง อำเภอเลิงนกทา จำนวน ๑ แห่ง

- ระบบผลิตก๊าซชีวภาพ (แบบ network) จำนวน ๔ แห่ง ประกอบด้วย อำเภอเมืองยโสธร จำนวน ๒ แห่ง อำเภอเลิงนกทา จำนวน ๑ แห่ง และอำเภอป่าดู่ จำนวน ๑ แห่ง (อยู่ระหว่างก่อสร้างระบบในปีงบประมาณ ๒๕๖๔)

- ระบบผลิตไฟฟ้าพลังงานแสงอาทิตย์ จำนวน ๔ แห่ง ประกอบด้วย ๑. สำนักงานพลังงานจังหวัดยโสธร ๒. โรงพยาบาลกุดชุม ๓. โรงเรียนดงมะไฟพิทยาคม ๔. โรงเรียนทรายมูลวิทยา

๓.๕) การบริหารจัดการขยะมูลฝอย

การกำจัดขยะมูลฝอยแบบถูกหลักวิชาการ จังหวัดยโสธรมีระบบกำจัดขยะมูลฝอยที่ถูกหลักวิชาการ จำนวน ๑ แห่ง คือศูนย์กำจัดขยะมูลฝอยรวม เทศบาลเมืองยโสธร เป็นระบบจัดการขยะมูลฝอยที่ใช้เทคโนโลยีแบบผสมผสาน (ระบบสายพานคัดแยก หมักทำปุ๋ย และฝังกลบแบบถูกหลักสุขาภิบาล) ประสิทธิภาพของระบบสามารถรองรับได้ ๗๐ ตัน/วัน

การจัดการต้นทางจังหวัดยโสธรให้ความสำคัญในการสร้างความเข้าใจและส่งเสริมการมีส่วนร่วมของประชาชนในการลดปริมาณขยะ และมีการคัดแยกขยะตั้งแต่ต้นทาง โดยมีการรณรงค์ ประชาสัมพันธ์สร้างการมีส่วนร่วมของประชาชนหลายช่องทางอย่างต่อเนื่อง

การจัดการกลางทาง จังหวัดยโสธรมีองค์กรปกครองส่วนท้องถิ่นที่มีบริการเก็บขนขยะมูลฝอย ๖๑ แห่ง และยังมีบริการเก็บขนขยะ ๒๖ แห่ง จังหวัดยโสธรมุ่งสร้างวินัยในการจัดการขยะที่เกิดขึ้น ด้วยการคัดแยกขยะที่ต้นทาง เพื่อนำไปกำจัดอย่างเหมาะสม โดยได้มีการจัดวางถังขยะแบบแยกประเภทตามหน่วยงานราชการ สถานที่ท่องเที่ยว สวนสาธารณะ ทุกแห่ง มีจุดรวบรวมขยะอันตรายทุกหมู่บ้าน/ชุมชน และกำหนดรอบจัดเก็บแยกจากขยะทั่วไป และขนส่งไปยังสถานที่รวบรวมขยะอันตรายขององค์การบริหารส่วนจังหวัดยโสธร เพื่อรอส่งกำจัดโดยวิธีการปลอดภัย

การจัดการปลายทาง จังหวัดยโสธรมีสถานที่กำจัดขยะมูลฝอย ๔๖ แห่ง (อยู่ในเขตขององค์กรปกครองส่วนท้องถิ่น ๓๕ อปท.) เป็นสถานที่กำจัดขยะมูลฝอยที่มีการก่อสร้างและดำเนินการตามหลักสุขาภิบาล ๑ แห่ง คือ สถานที่กำจัดขยะมูลฝอยเทศบาลเมืองยโสธร ส่วนที่เหลือยังเป็นวิธีการที่ไม่ถูกสุขลักษณะ โดยเป็นวิธีการเทกองกลางแจ้ง เทกองในบ่อ การเผาในเตาเผาขนาดเล็กและบางแห่งเผากลางแจ้ง โดยในแต่ละปี อปท.เจ้าของพื้นที่จะทำการฝังกลบขยะที่สะสม และขุดบ่อเพื่อรองรับขยะใหม่ แม้ว่าจังหวัดยโสธร จะได้มีการจัดทำบันทึกข้อตกลงความร่วมมือในการกำจัดขยะแบบศูนย์รวม โดยให้ อปท.นำขยะมากำจัดยังศูนย์กำจัดขยะมูลฝอยเทศบาลเมืองยโสธร แต่ อปท.ที่อยู่ห่างไกล ยังคงมีการกำจัดขยะมูลฝอยในสถานที่กำจัดของตนเอง เพื่อลดค่าใช้จ่ายในการขนส่งและค่าธรรมเนียมในการกำจัดขยะ

ปี พ.ศ. ๒๕๖๔ จังหวัดยโสธรมีประชากรทั้งสิ้น ๕๓๔,๕๐๐ คน จำนวนครัวเรือน ๑๗๕,๖๖๖ ครัวเรือน มีปริมาณขยะมูลฝอยเกิดขึ้นจริงทั้งหมดจำนวน ๑๕๑,๔๙๐.๔๙ ตัน เพิ่มขึ้นจากปี ๒๕๖๓ โดยเฉลี่ยประมาณ ๑๗,๓๔๐.๔๙ ตัน คิดเป็นร้อยละ ๑๒.๙๓ เนื่องจากสถานการณ์การแพร่ระบาดของโรคติดเชื้อไวรัสโคโรนา ๒๐๑๙ ทำให้มีการปรับเปลี่ยนวิธีการดำรงชีพ มีการใช้ขยะพลาสติกเพิ่มมากขึ้น เพื่อหลีกเลี่ยงการสัมผัสกับเชื้อไวรัสและอยู่ใกล้ชิดกับบุคคลอื่น และมีขยะที่ถูกนำกลับมาใช้ใหม่ ประมาณ ๑๐๗,๔๕๒.๓๖ ตัน คิดเป็นร้อยละ ๗๐.๙๓ ของปริมาณขยะที่เกิดขึ้น ปริมาณขยะที่นำเข้าสู่ระบบกำจัดของศูนย์กำจัดขยะเทศบาลเมืองยโสธร จำนวน ๒๕,๓๗๔.๕๐ ตัน โดยสามารถบริหารจัดการขยะเข้าสู่ระบบกำจัดที่ถูกต้องตามหลักวิชาการโดยเฉลี่ย ๑๓๒,๘๒๖.๘๖ ตัน คิดเป็นร้อยละ ๘๗.๖๘ ซึ่งจะเห็นได้ว่า ถึงแม้ว่าจังหวัดยโสธร มีศูนย์กำจัดขยะที่ต้องปฏิบัติตามหลักวิชาการเพียงแห่งเดียว แต่สามารถบริหารจัดการขยะมูลฝอยเข้าสู่ระบบกำจัดที่ถูกต้องได้ร้อยละ ๘๗.๖๘ เกินค่าเป้าหมายตัวชี้วัดที่กำหนด จากการวิเคราะห์พบว่า ปริมาณที่เกิดขึ้นส่วนใหญ่เป็นขยะอินทรีย์ ร้อยละ ๖๐ รองลงมาคือขยะรีไซเคิล ร้อยละ ๒๐

ปี พ.ศ. ๒๕๖๕ จังหวัดยโสธรมีแผนปฏิบัติการจัดการสิ่งปฏิกูลและขยะมูลฝอยจังหวัดยโสธร ประจำปี พ.ศ. ๒๕๖๕ ร้อยละของหมู่บ้าน/ชุมชนของจังหวัดยโสธรมีการคัดแยกขยะต้นทางดำเนินการครบจำนวน

ปี พ.ศ.	ปริมาณขยะ (ตัน/วัน)	การจัดการถูกต้อง			การจัดการไม่ถูกต้อง (%)
		การใช้ประโยชน์ (%)	การกำจัด (%)	รวม (%)	
๒๕๖๑	๕๑๒.๕๖	๗๑.๗๒	๑๑.๘๔	๘๓.๕๖	๑๖.๔๔
๒๕๖๒	๕๑๓.๐๖	๗๓.๙๔	๑๓.๒๔	๘๗.๑๘	๑๒.๘๒
๒๕๖๓	๕๑๑.๗๑	๗๑.๗๑	๑๕.๘๔	๘๗.๕๕	๑๒.๔๕
๒๕๖๔	-	๗๐.๙๓	๑๖.๗๕	๘๗.๖๘	๑๒.๓๒
๒๕๖๕	-	-	-	๙๑.๑๔	๘.๘๖

๓.๑.๓ ประเด็นปัญหาและความต้องการเชิงพื้นที่

จังหวัดได้รวบรวมและจัดลำดับความสำคัญของปัญหาและความต้องการของประชาชนในพื้นที่ ผ่านกลไกการจัดทำแผนหมู่บ้าน แผนชุมชน แผนพัฒนาตำบล แผนพัฒนาท้องถิ่น และแผนพัฒนาอำเภอ เพื่อให้มีความเชื่อมโยงสอดคล้องกันในทุกกระดับเป็นแผนเดียวกัน (One Plan) ภายใต้ระเบียบกระทรวงมหาดไทยว่าด้วยการจัดทำแผนและประสานแผนพัฒนาระดับพื้นที่ในระดับอำเภอและตำบล พ.ศ. ๒๕๖๒ และได้ขับเคลื่อนการดำเนินงานจัดทำแผนพัฒนาจังหวัดฯ ดังนี้

- ๑) ประชุมคณะทำงานจัดทำแผนพัฒนาจังหวัดฯ เมื่อวันที่ ๒๑ พฤษภาคม ๒๕๖๗
- ๒) ประชุมคณะอนุกรรมการจัดทำแผนพัฒนาจังหวัดฯ เมื่อวันที่ ๑๕ กรกฎาคม ๒๕๖๗
- ๓) จัดประชุมประชาคมรับฟังความคิดเห็นเกี่ยวกับแผนพัฒนาจังหวัดฯ เมื่อวันที่

๒๓ กรกฎาคม ๒๕๖๗

โดยสรุปประเด็นปัญหาและความต้องการเชิงพื้นที่ ๑๐ ลำดับ ดังนี้

ลำดับ	ประเด็นปัญหาและความต้องการเชิงพื้นที่	พื้นที่เป้าหมาย	กลุ่มเป้าหมาย
๑	ขาดประสิทธิภาพการบริหารจัดการน้ำ (น้ำท่วมในฤดูฝนและขาดแคลนน้ำในฤดูแล้ง) และการพัฒนาส่งเสริมการอนุรักษ์พื้นที่ป่าไม้และการสร้างการรับรู้ให้กับประชาชนเพื่อร่วมกันดูแลป่าไม้	พื้นที่เกษตรกรรม พื้นที่ป่าทุกอำเภอ	เกษตรกร ประชาชนจังหวัด โยธธ
๒	ปัญหาคุณภาพชีวิตต่าง ๆ เช่น รายได้ครัวเรือนต่ำ หนี้สินการศึกษา ผู้ด้อยโอกาส ผู้สูงอายุ กลุ่มเปราะบาง กลุ่มวัยทำงาน สุขภาพจิต โรคอุบัติใหม่ ยาเสพติด อุบัติเหตุ และการจัดการหนี้สินหมุนเวียน การบริหารเงินทุนหมุนเวียน	ทุกอำเภอ	เยาวชน ผู้สูงอายุ ผู้ด้อยโอกาส ชายโยธธ
๓	ความผันผวนของราคาผลผลิตสินค้าเกษตรและประสิทธิภาพการผลิตและการบริหารจัดการสินค้าเกษตร เช่นการใช้ประโยชน์ในพื้นที่ ความหลากหลายของผลผลิตการใช้สารเคมี การบริหารจัดการกลุ่มสุขภาพของเกษตรกร อาชีพเสริมรองรับเกษตรกรสูงอายุ ข้อมูลผลการวิจัยด้านสุขภาพของเกษตรกรอินทรีย์และตัวบทกฎหมายเกี่ยวกับเกษตรกรอินทรีย์	พื้นที่การเกษตร ในทุกอำเภอ	เกษตรกร
๔	ปัจจัยพื้นฐานในการผลิตด้านการเกษตร เช่น แรงงาน Young Samrit เกษตรกรรุ่นใหม่ (จำนวนและทักษะการทำงาน) เงินทุนที่ดิน ไฟฟ้าเพื่อการเกษตร พลังงานทดแทน ระบบส่งน้ำเพื่อการเกษตร พันธุ์พืช พันธุ์สัตว์ท้องถิ่น นวัตกรรมเทคโนโลยีการเกษตร ในการแปรรูปครบวงจร ยังไม่เพียงพอ	พื้นที่เกษตรกรรม ในทุกอำเภอ	เกษตรกร
๕	ปรับปรุงเส้นทางคมนาคม เชื่อมระหว่างหมู่บ้าน ตำบล อำเภอ และถนน เพื่อประโยชน์ด้านการค้า ขนส่งและท่องเที่ยว ที่ชำรุดเสียหาย	ทุกอำเภอ และถนน สายหลักได้แก่ เส้นทางหมายเลข ๒๑๖๙, ๒๐๘๓, ๒๐๒,๒๓ เป็นต้น	เกษตรกร ชาวบ้าน ผู้ประกอบการ นักท่องเที่ยว
๖	การรับรองมาตรฐานสินค้าและบริการที่จำเป็น เช่น มาตรฐานเกษตรอินทรีย์สากล มาตรฐานสินค้าแปรรูปทางการเกษตร และมาตรฐานบริการทางการท่องเที่ยว	ทุกอำเภอ	เกษตรกร ผู้ประกอบการแปรรูป สินค้าและบริการ

ลำดับ	ประเด็นปัญหาและความต้องการเชิงพื้นที่	พื้นที่เป้าหมาย	กลุ่มเป้าหมาย
๗	ตลาดประชารัฐตลาดวัฒนธรรม ถนนสายวัฒนธรรม มีจำนวนน้อยและไม่เป็นรูปธรรม ขาดช่องทางการจำหน่าย/ตลาด ทั้งแบบ On site, On line รวมทั้งบน Application สำหรับตลาด อินทรีย์โดยเฉพาะ (Organic Market)	ตลาดในทุกอำเภอ	ผู้ประกอบการชาวบ้าน ที่ต้องการเพิ่มรายได้
๘	การพัฒนาแหล่งท่องเที่ยว สิ่งอำนวยความสะดวก บุคลากรด้านการ แหล่งท่องเที่ยว และการบริการ เช่น ภูมิทัศน์ห้องน้ำและทางลาด สำหรับคนพิการและผู้สูงอายุ ยังไม่ครอบคลุม	แหล่งท่องเที่ยวที่สำคัญในพื้นที่	ผู้ประกอบการ แปรรูปสินค้าและ ให้บริการ
๙	การพัฒนาเป็น Smart City	ทุกอำเภอ	ประชาชนทุกคน
๑๐	ขาดการประชาสัมพันธ์งานประเพณีอย่างกว้างขวาง เช่น งานประเพณีบุญบั้งไฟ งานประเพณีแห่มาลัยข้าวตอก งานประเพณีจุดไฟตุ้มกานประเพณีแห่ดาวคริสมาสต์ การประชาสัมพันธ์สินค้า แหล่งผลิตสินค้า ชนิดสินค้า และการขาย สินค้า	แหล่งท่องเที่ยวที่มี ประเพณีสำคัญในพื้นที่	ผู้ประกอบการแปร รูปสินค้าและ ให้บริการ

๓.๑.๔ ผลการพัฒนาและแก้ไขปัญหาจังหวัดในช่วงที่ผ่านมา

จังหวัดยโสธรได้จัดทำแผนพัฒนาจังหวัดยโสธร พ.ศ. ๒๕๖๖ - ๒๕๗๐ และได้มีการทบทวนแผนพัฒนาจังหวัดเป็นประจำทุกปี รวมทั้งการจัดทำแผนปฏิบัติการประจำปีของจังหวัด โดยภาพรวมยังคงยึดหลักการพัฒนาโดยมีวิสัยทัศน์การพัฒนาจังหวัดที่มุ่งไปสู่การเป็นเมืองเกษตรอินทรีย์และเมืองแห่งวิถีอีสาน และมีจุดเน้นทางยุทธศาสตร์ (Positioning) ที่สำคัญ ๓ ประการ คือ การมุ่งเป็น ๑) เมืองเกษตรอินทรีย์ ๒) เมืองวิถีอีสาน และ ๓) เมืองท่องเที่ยว โดยมีเป้าหมายรวมของการพัฒนาจังหวัด ๒ ประการ คือ ๑) ผลผลิตภัณฑ่มวลรวมของจังหวัด (GPP) เพิ่มขึ้น และ ๒) ประชาชนมีคุณภาพชีวิตที่ดีเพิ่มขึ้น และมีประเด็นการพัฒนาจังหวัด ๔ ประเด็น ได้แก่

ประเด็นการพัฒนาที่ ๑ : ส่งเสริมเกษตรอินทรีย์ครบวงจรและได้มาตรฐาน

ประเด็นการพัฒนาที่ ๒ : ส่งเสริมภูมิปัญญาท้องถิ่น วัฒนธรรม ประเพณีและการค้า การท่องเที่ยว

ประเด็นการพัฒนาที่ ๓ : ยกระดับคุณภาพชีวิต เสริมสร้างความเข้มแข็งและความมั่นคงของครอบครัว ชุมชน และสังคม

ประเด็นการพัฒนาที่ ๔ : อนุรักษ์ ฟื้นฟู พัฒนา ทรัพยากรธรรมชาติและสิ่งแวดล้อม

โดยมีผลการดำเนินการตามแผนพัฒนาจังหวัดยโสธร พ.ศ. ๒๕๖๖ – ๒๕๗๐ ในช่วงที่ผ่านมา ดังนี้

๑. งบประมาณจังหวัดที่ได้รับจัดสรร

จังหวัดยโสธรได้รับการจัดสรรงบประมาณรายจ่ายประจำปีงบประมาณ พ.ศ. ๒๕๖๖-๒๕๖๗ ดังนี้

-ปีงบประมาณ พ.ศ. ๒๕๖๖ จำนวน ๓๗ โครงการ ๕๐ กิจกรรมหลัก จำนวน ๒๓๔,๑๐๑,๐๐๐ บาท

-ปีงบประมาณ พ.ศ. ๒๕๖๗ จำนวน ๒๑ โครงการ ๒๔ กิจกรรมหลัก จำนวน ๒๑๔,๔๙๖,๓๐๐ บาท

๒. ผลการดำเนินงานตามเป้าหมายรวมของแผนพัฒนาจังหวัด

๒.๑ เป้าหมายรวมด้าน “ผลผลิตภัณฑ่มวลรวมของจังหวัด (GPP) เพิ่มขึ้น”

พบว่า ผลผลิตภัณฑ่มวลรวมจังหวัดของจังหวัดยโสธร ในปี ๒๕๖๕ โครงการการผลิตตามมูลค่าผลผลิตภัณฑ่มวลรวมจังหวัด (GPP) จังหวัดยโสธร จำนวน ๑๙ สาขา มีมูลค่า ๓๒,๔๖๘ ล้านบาท (เพิ่มขึ้น ๒,๐๘๕ ล้านบาท จากปี ๒๕๖๓ ที่มีมูลค่าอยู่ที่ ๓๐,๓๘๓ ล้านบาท และเพิ่มขึ้น ๗๑๓ ล้านบาท เมื่อเปรียบเทียบกับปี ๒๕๖๔ ที่มีมูลค่าอยู่ที่ ๓๑,๗๕๕ ล้านบาท) จัดเป็นลำดับที่ ๑๖ ของภาคตะวันออกเฉียงเหนือ เป็นลำดับที่ ๓ ของกลุ่มจังหวัด และลำดับที่ ๖๖ ของประเทศและมีอัตราการขยายตัวทางเศรษฐกิจปี ๒๕๖๕ ร้อยละ (-๐.๔๑) และอัตราการขยายตัวทางเศรษฐกิจเฉลี่ยตั้งแต่ปี ๒๕๖๑ - ๒๕๖๕ ร้อยละ ๒.๓๙ โดยสาขาการผลิตภาคเกษตรมีมูลค่า ๘,๒๑๘ ล้านบาท คิดเป็นสัดส่วนร้อยละ ๒๕.๓๑ ของผลผลิตภัณฑ่มวลรวมจังหวัด และสาขาการผลิตนอกภาคเกษตร เท่ากับ ๒๔,๒๕๐ ล้านบาท คิดเป็นสัดส่วนร้อยละ ๗๔.๖๙ โดยสาขาการผลิตที่มีมูลค่าสูงสุด ๕ ลำดับแรก คือ

(๑) สาขาเกษตรกรรม การป่าไม้ และการประมง จำนวน ๘,๒๑๘ ล้านบาท

(๒) สาขาการศึกษา จำนวน ๔,๖๕๔ ล้านบาท

(๓) สาขาการขนส่ง การขายปลีก การซ่อมแซมยานยนต์และจักรยานยนต์จำนวน ๓,๕๘๖ ล้านบาท

(๔) สาขาการผลิตอุตสาหกรรมจำนวน ๓,๕๖๗ ล้านบาท

(๕) สาขากิจกรรมทางการเงินและการประกันภัย จำนวน ๒,๗๙๕ ล้านบาท

ซึ่งมีสัดส่วนร้อยละ ๒๕.๓๑, ๑๔.๓๓, ๑๑.๐๕, ๑๐.๙๙ และ ๘.๖๑ ตามลำดับ ของผลผลิตภัณฑ่มวลรวมจังหวัด ขณะที่มูลค่าผลิตภัณฑ์เฉลี่ยต่อหัว (Per Capita : GPP) มีจำนวน ๗๒,๕๒๓ ล้านบาท จัดเป็นลำดับที่ ๑๘ ของภาคตะวันออกเฉียงเหนือ และเป็นลำดับที่ ๔ ของกลุ่มจังหวัด และลำดับที่ ๗๓ ของประเทศ

ตารางแสดงผลผลิตภัณฑ์ของจังหวัด จำแนกตามสาขาการผลิต พ.ศ. ๒๕๖๑ - ๒๕๖๕

สาขาการผลิต	มูลค่า (ล้านบาท)				
	พ.ศ. ๒๕๖๑	พ.ศ. ๒๕๖๒	พ.ศ. ๒๕๖๓	พ.ศ. ๒๕๖๔	พ.ศ. ๒๕๖๕
ภาคเกษตร	๗,๖๘๘	๖,๗๗๘	๘,๓๒๘	๘,๐๐๙	๘,๒๑๘
เกษตรกรรม การป่าไม้ และการประมง	๗,๖๘๘	๖,๗๗๘	๘,๓๒๘	๘,๐๐๙	๘,๒๑๘
ภาคนอกการเกษตร	๒๐,๔๐๗	๒๑,๖๐๕	๒๒,๓๒๒	๒๓,๗๔๓	๒๔,๒๕๐
ภาคอุตสาหกรรม	๒,๙๗๗	๓,๑๑๖	๓,๕๙๒	๔,๒๕๘	๔,๓๘๑
การทำเหมืองแร่และเหมืองหิน	๑๔๕	๑๖๑	๑๖๔	๑๙๓	๒๓๑
การผลิตอุตสาหกรรม	๒,๔๐๗	๒,๔๙๕	๒,๘๙๐	๓,๔๖๔	๓,๕๖๗
ไฟฟ้า ก๊าซ ไอน้ำ และระบบปรับอากาศ	๓๓๑	๓๖๖	๔๐๑	๔๔๑	๔๑๑
การจัดหน้า การจัดการ และการบำบัดน้ำเสียของเสีย และสิ่งปฏิกูล	๙๔	๙๔	๑๓๗	๑๖๑	๑๗๒
ภาคบริการ	๑๗,๔๓๑	๑๘,๔๘๙	๑๘,๗๓๐	๑๙,๔๘๔	๑๙,๘๖๙
การก่อสร้าง	๘๕๙	๑,๔๗๗	๑,๔๔๙	๑,๕๕๘	๑,๕๑๕
การขายส่ง การขายปลีก การซ่อมยานยนต์และจักรยานยนต์	๓,๕๔๘	๓,๖๑๖	๓,๘๕๙	๓,๖๕๐	๓,๕๘๘
การขายส่ง และสถานที่เก็บสินค้า	๖๙๓	๗๘๘	๖๙๕	๘๐๐	๘๘๑
ที่พักแรมและบริการด้านอาหาร	๑๐๙	๑๒๐	๗๓	๕๖	๗๐
ข้อมูลข่าวสารและการสื่อสาร	๓๑๐	๓๘๗	๓๘๔	๓๙๓	๓๘๖
กิจกรรมทางการเงินและการประกันภัย	๒,๗๒๔	๒,๗๓๓	๒,๗๔๒	๒,๘๗๖	๒,๗๙๕
กิจกรรมอสังหาริมทรัพย์	๑,๒๕๖	๑,๓๓๓	๑,๓๔๘	๑,๕๗๒	๑,๘๒๒
กิจกรรมทางวิชาชีพ วิทยาศาสตร์ และเทคนิค	๒	๒	๔	๕	๕
กิจกรรมการบริหารและการบริการสนับสนุน	๒๕	๒๗	๒๓	๒๒	๒๓
การบริหารราชการ การป้องกันประเทศ และการประกันสังคมภาคบังคับ	๑,๔๗๒	๑,๕๒๔	๑,๕๕๙	๑,๖๑๕	๑,๕๕๘
การศึกษา	๔,๔๒๗	๔,๓๕๕	๔,๓๕๔	๔,๔๕๘	๔,๖๕๔
กิจกรรมด้านสุขภาพและงานสังคมสงเคราะห์	๑,๕๑๐	๑,๖๐๖	๑,๗๔๔	๑,๙๔๗	๒,๐๒๓
ศิลปะ ความบันเทิงและนันทนาการ	๘๑	๙๖	๘๖	๙๙	๑๓๘
กิจกรรมบริการด้านอื่น ๆ	๔๑๖	๔๒๕	๔๑๒	๓๙๕	๔๑๑
ผลิตภัณฑ์มวลรวมจังหวัด (Gross Provincial Products) (GPP)	๒๘,๐๙๕	๒๘,๓๘๓	๓๐,๖๕๐	๓๑,๗๕๒	๓๒,๔๖๘
ผลิตภัณฑ์มวลรวมต่อคน (GPP Per Capita) (บาท)	๖๐,๗๐๘	๖๑,๘๓๐	๖๗,๓๒๑	๗๐,๓๒๗	๗๒,๕๒๓
จำนวนประชากร (๑,๐๐๐ คน)	๔๖๓	๔๕๙	๔๕๕	๔๕๑	๔๔๘

ที่มา: สำนักงานคลังจังหวัดยโสธร, สำนักงานสภาพัฒนาการเศรษฐกิจและสังคมแห่งชาติ

ตารางแสดงอัตราการขยายตัวทางเศรษฐกิจ ปี ๒๕๖๑ - ๒๕๖๕

ปี ๒๕๖๑	ปี ๒๕๖๒	ปี ๒๕๖๓	ปี ๒๕๖๔	ปี ๒๕๖๕	เฉลี่ย ๕ ปี
๓.๔๒	๐.๕๔	๔.๗๗	๔.๗๑	๐.๔๑	๒.๓๙

๒.๒ เป้าหมายรวมด้าน “ประชาชนมีคุณภาพชีวิตที่ดีเพิ่มขึ้น” จังหวัดยโสธรได้ส่งเสริมให้ประชาชนมีคุณภาพชีวิตที่ดีเพิ่มขึ้น ทั้งในด้านเศรษฐกิจ สังคมและความมั่นคง และทรัพยากรธรรมชาติและสิ่งแวดล้อม

๒.๒.๑ โครงการ/กิจกรรมที่สำคัญ ดังนี้

๑) ด้านเศรษฐกิจ เช่น

- โครงการสร้างกระแสการรับรู้และการมีส่วนร่วมในการขับเคลื่อนการเกษตรปลอดภัยเกษตรอินทรีย์และเศรษฐกิจพอเพียง
- โครงการส่งเสริมการพัฒนาศักยภาพการผลิตข้าวหอมมะลิอินทรีย์
- โครงการส่งเสริมและพัฒนาศักยภาพการผลิตตามระบบเกษตรยั่งยืน
- โครงการยกระดับการแปรรูปอุตสาหกรรมเกษตรอินทรีย์และเครือข่ายเกษตรอินทรีย์
- โครงการยกระดับมาตรฐานสินค้าและบริการด้านการท่องเที่ยวและการค้าสู่สากล
- โครงการพัฒนาแหล่งท่องเที่ยวและโครงสร้างพื้นฐานสนับสนุนการท่องเที่ยวและการค้า
- โครงการเพิ่มศักยภาพและกลยุทธ์ทางการตลาดสินค้าเกษตรอินทรีย์

๒) ด้านสังคมและความมั่นคง เช่น

- โครงการส่งเสริมวัฒนธรรม ประเพณีตามวิถีอีสาน
- โครงการพัฒนาคุณภาพชีวิตสร้างความเข้มแข็งของครอบครัวและชุมชนให้ยั่งยืนตามแนวทางปรัชญาเศรษฐกิจพอเพียง
- โครงการเพิ่มศักยภาพในการรักษาความมั่นคงภายในและความปลอดภัยในชีวิตและทรัพย์สิน
- โครงการส่งเสริมและพัฒนาศักยภาพการศึกษาสู่ความเป็นเลิศ

๓) ด้านทรัพยากรธรรมชาติและสิ่งแวดล้อม เช่น

- โครงการการบริหารจัดการน้ำแบบบูรณาการ
- โครงการการบริหารจัดการทรัพยากรธรรมชาติและสิ่งแวดล้อม
- โครงการการบริหารจัดการพลังงานเพื่อความยั่งยืน

๒.๒.๒ ข้อมูลที่สะท้อนถึงผลสัมฤทธิ์ของการดำเนินโครงการตามเป้าหมายรวมด้าน “ประชาชนมีคุณภาพชีวิตที่ดีเพิ่มขึ้น” ที่เป็นข้อมูลตัวชี้วัดระดับการพัฒนาจังหวัดและข้อมูลที่เกี่ยวข้อง เช่น

๑) ด้านการส่งเสริมอาชีพ รายได้ และคุณภาพชีวิต

(๑) พื้นที่การประโยชน์ทางการเกษตร ในปี ๒๕๖๒ มี ๒,๐๖๐,๓๘๖ ไร่ ซึ่งเพิ่มขึ้นจากปี ๒๕๕๘ และปี ๒๕๖๐ ที่มีจำนวน ๑,๙๒๕,๗๘๗ ไร่ และ ๒,๐๕๑,๗๐๒ ไร่ ตามลำดับ (ข้อมูลล่าสุด ปี ๒๕๖๒)

(๒) พื้นที่ปลูกข้าวนาปี ในปี ๒๕๖๖ มีจำนวน ๑,๒๗๘,๘๙๔ ไร่ ลดลงจากปี ๒๕๖๕ ที่มีจำนวน ๑,๓๖๐,๙๘๐ ไร่ และปี ๒๕๖๔ ปี ๒๕๖๓ ที่มีจำนวน ๑,๓๖๗,๕๔๔ ไร่ และ ๑,๓๕๖,๗๐๔ ไร่ ตามลำดับ และในด้านผลผลิตปี ๒๕๖๖ มีจำนวน ๕๗๘,๐๖๐ ตัน ซึ่งลดลงจากปี ๒๕๖๕ และปี ๒๕๖๔ ที่มีจำนวน ๖๑๕,๑๖๓ ตัน และ ๖๑๕,๓๙๕ ตัน ตามลำดับ และในสถานการณ์ปลูกข้าวนาปรัง พบว่า ในปี ๒๕๖๖ มีพื้นที่จำนวน ๖๘,๔๘๓ ไร่ และมีจำนวนพื้นที่ที่ลดลงอย่างต่อเนื่องจากปี ๒๕๖๕ และปี ๒๕๖๔ ที่มีจำนวน ๗๒,๙๑๕ ไร่

และ ๘๒,๘๖๓ ไร่ ตามลำดับ และมีผลผลิตข้าวนาปรังปี ๒๕๖๖ จำนวน ๔๔,๑๗๒ ตัน โดยมีจำนวนลดลงจากปี ๒๕๖๕ และปี ๒๕๖๔ ที่มีจำนวน ๔๗,๓๙๕ ตัน และ ๕๔,๑๑๐ ตัน ตามลำดับ

(๓) จำนวนผู้มาลงทะเบียนสมัครงาน ปี ๒๕๖๗ ข้อมูล ณ เดือน พฤษภาคม ๒๕๖๗ พบว่า มีจำนวนทั้งสิ้น ๔๒๙ คน เป็นชาย ๒๑๑ คน และเป็นหญิง ๒๑๘ คน และมีผู้ได้รับการบรรจุงานทั้งสิ้น ๕๐๐ คน

(๔) รายได้จากการท่องเที่ยว จังหวัดยโสธรมีรายได้จากการท่องเที่ยว ปี ๒๕๖๔ - ๒๕๖๖ มีรายได้จากการท่องเที่ยวสูงขึ้นอย่างต่อเนื่อง คือ ๒๓๒.๘๘๙ ล้านบาท ๔๑๒.๘๖ ล้านบาท ๔๘๐.๒๖ ล้านบาท ตามลำดับ และปี ๒๕๖๗ (มิถุนายน ๒๕๖๗) ๓๙๗.๔๑ ล้านบาท อันเป็นผลมาจาก สถานการณ์การแพร่ระบาดของโรคติดเชื้อไวรัสโคโรนา 2019 (โควิด - 19)

(๕) อัตราเพิ่มของรายได้จากการจำหน่ายสินค้า OTOP โดยจังหวัดยโสธรมีรายได้จากการจำหน่ายผลิตภัณฑ์ชุมชน (OTOP) เพิ่มสูงขึ้นอย่างต่อเนื่อง คือ ปี ๒๕๖๑ จำนวน ๑,๘๗๑,๗๘๕,๓๓๑ บาท ปี ๒๕๖๒ จำนวน ๒,๓๑๑,๐๕๑,๐๖๔ บาท ปี ๒๕๖๓ จำนวน ๑,๗๔๖,๕๔๕,๐๐๐ บาท และลดลงในปี ๒๕๖๔ จำนวน ๗๕๙,๔๗๗,๘๑๗ บาท และปี ๒๕๖๕ จำนวน ๓๙๑,๔๘๔,๘๖๒ บาท เนื่องจากสถานการณ์โรคโควิด - 19 ในปี ๒๕๖๖ เพิ่มขึ้นเป็น ๑,๙๑๒,๘๘๕,๘๘๐ บาท และปี ๒๕๖๗ (เดือนพฤษภาคม ๒๕๖๗) มียอดจำหน่าย ๑,๔๗๘,๗๗๘,๗๔๐ บาท

(๖) ร้อยละของประชากรที่อยู่ใต้เส้นความยากจน โดยปี ๒๕๖๔ อยู่ที่ร้อยละ ๒.๕๗ ลดลงจากปี ๒๕๖๓ ที่มีค่าร้อยละ ๖.๙๖ ต่ำกว่าค่ากลางของประเทศ ที่มีค่าร้อยละ ๕.๖๒

(๗) ร้อยละของทารกแรกเกิดที่มีน้ำหนักต่ำกว่าเกณฑ์ โดยปี ๒๕๖๔ อยู่ที่ร้อยละ ๘.๐๐ ลดลงจากปี ๒๕๖๓ ที่มีค่าร้อยละ ๘.๓๓ แต่ต่ำกว่าค่ากลางของประเทศที่มีค่าร้อยละ ๙.๖๘

(๘) จำนวนปีการศึกษาเฉลี่ยประชากรไทยอายุ ๑๕-๕๙ ปี (ปี) โดยปี ๒๕๖๔ อยู่ที่ ๗.๕๘ ปี ซึ่งลดลงจากปี ๒๕๖๓ ที่มีจำนวน ๗.๗๕ ปี ต่ำกว่าค่ากลางของประเทศที่มีจำนวน ๘.๓๗ ปี

(๙) ค่าเฉลี่ยคะแนน o-net ตั้งแต่ปี ๒๕๖๐ - ๒๕๖๔ มีคะแนนเฉลี่ย ในปี ๒๕๖๔ อยู่ที่ ๒๙.๕๒ ซึ่งลดลงจากปี ๒๕๖๓ ที่มีค่า ๓๐.๐๘ ต่ำกว่าค่ากลางของประเทศที่มีค่า ๓๑.๗๐

(๑๐) สถานการณ์ผู้ด้อยโอกาสและผู้พิการ (คนพิการในจังหวัดยโสธร ที่มีบัตรคนพิการ) พบว่า มีคนพิการขึ้นทะเบียนเพื่อออกบัตรคนพิการ ดังนี้ ปี ๒๕๖๐ จำนวน ๒๑,๐๕๘ คน ปี ๒๕๖๑ จำนวน ๒๔,๙๙๔ คน ปี ๒๕๖๒ จำนวน ๒๐,๘๑๕ คน ปี ๒๕๖๓ จำนวน ๒๐,๘๘๕ คน และ ปี ๒๕๖๔ จำนวน ๒๑,๘๑๒ คน ปี ๒๕๖๕ จำนวน ๒๑,๘๖๗ คน และปี ๒๕๖๖ จำนวน ๒๒,๕๒๑ คน

(๑๑) การประกันตนในระบบประกันสังคม ข้อมูลตั้งแต่ปี ๒๕๖๐ จังหวัดยโสธร มีจำนวนผู้ประกันตนในระบบประกันสังคมสูงขึ้นอย่างต่อเนื่อง โดยข้อมูลปี ๒๕๖๐- ๒๕๖๗ มีจำนวนผู้ประกันตนมาตรา ๓๓, ๓๙ และ ๔๐ รวมจำนวน ๓๕,๙๔๗ คน ๔๐,๐๘๒ คน ๔๒,๒๑๔ คน ๔๖,๓๑๘ คน ๕๓,๖๑๕ คน ๕๖,๐๒๔ คน ๕๖,๔๒๐ คน และ ๕๖,๕๔๗ คน ตามลำดับ

๒) ด้านการส่งเสริมศิลปะ วัฒนธรรม ประเพณีของท้องถิ่น

จังหวัดยโสธรได้มีการจัดกิจกรรมในการส่งเสริมศิลปะ วัฒนธรรม ประเพณีของท้องถิ่นอย่างต่อเนื่องทั้งปี เช่น ประเพณีบุญบั้งไฟยโสธร ประเพณีแห่มาลัยข้าวตอก ประเพณีจุดไฟตุ้มกา งานประเพณีบุญคุณลาน ประเพณีแห่ดาว และประเพณีตามฮีตสิบสอง โดยข้อมูลตัวชี้วัดระดับการพัฒนาจังหวัด เช่น

- สัดส่วนครัวเรือนมีส่วนร่วมทำกิจกรรมสาธารณะเพื่อประโยชน์ชุมชนหรือท้องถิ่น มีค่าอยู่ที่ร้อยละ ๙๙.๙๙ ซึ่งมีค่าสูงกว่าค่าเฉลี่ยของประเทศ (ร้อยละ ๙๙.๗๒)

๓) ด้านการป้องกันและปราบปรามยาเสพติด จังหวัดยโสธรได้มีการดำเนินการป้องกันและปราบปรามยาเสพติด โดยสถานะหมู่บ้าน/ชุมชน ด้านยาเสพติด พบว่า ในปี ๒๕๖๕ มีหมู่บ้านสีขาว/ไม่มีปัญหาเสพติด จำนวน ๖๗๕ หมู่บ้าน/ชุมชน ซึ่งมีจำนวนลดลงจากปี ๒๕๖๔ ที่มีจำนวน ๗๔๕ หมู่บ้าน/ชุมชน ขณะที่หมู่บ้านสีแดง/มีปัญหาเสพติดรุนแรง มีจำนวน ๒๕๑ หมู่บ้าน/ชุมชน ซึ่งเพิ่มขึ้นจากปี ๒๕๖๔ ที่มีจำนวน ๑๖๓ หมู่บ้าน/ชุมชน โดยในส่วนของสถิติการจับกุม ของปีงบประมาณ ๒๕๖๕

ในปี ๒๕๖๖ มีหมู่บ้าน/ชุมชน ที่ไม่มีปัญหาเสพติด จำนวน ๕๙๖ หมู่บ้าน/ชุมชน หมู่บ้านที่มีผู้เสพ จำนวน ๒๘๐ หมู่บ้าน/ชุมชน หมู่บ้านที่มีผู้ค้า ๕ หมู่บ้าน/ชุมชน และหมู่บ้านที่มีทั้งผู้ค้าและผู้เสพ จำนวน ๒๗ หมู่บ้าน/ชุมชน

๓. ผลการดำเนินงานตามเป้าหมายของประเด็นการพัฒนาจังหวัด

๓.๑ ประเด็นการพัฒนาที่ ๑ : ส่งเสริมเกษตรกรอินทรีย์ครบวงจรและได้มาตรฐาน

- เป้าหมายและตัวชี้วัด

- ๑) พื้นที่เกษตรกรอินทรีย์ที่ได้มาตรฐานเพิ่มขึ้น เป็น ๓๘๐,๐๐๐ ไร่ ใช้ในปี ๒๕๖๕
- ๒) จำนวนสินค้าและผลิตภัณฑ์เกษตรกรอินทรีย์ที่ได้มาตรฐานเพิ่มขึ้น (๔ ชนิด)
- ๓) ร้อยละที่เพิ่มขึ้นของมูลค่าการจำหน่ายสินค้าเกษตรกรอินทรีย์ (ร้อยละ ๒.๕/ปี)
- ๔) ร้อยละที่เพิ่มขึ้นของฟาร์มที่ได้รับการรับรองมาตรฐาน (ร้อยละ ๒.๕/ปี)

- แนวทางการพัฒนา

- ๑) การพัฒนาทรัพยากรดินและน้ำเพื่อการเกษตรอย่างสมดุลและยั่งยืน
- ๒) ส่งเสริม พัฒนาและยกระดับศักยภาพเกษตรกร/กลุ่มเกษตรกร Smart และ Young Smart
- ๓) ส่งเสริม และพัฒนาและยกระดับการรับรองเกษตรปลอดภัยและเกษตรกรอินทรีย์ ให้ได้รับรองมาตรฐาน
- ๔) เพิ่มความสามารถในการรับซื้อ/การจำหน่ายและส่งเสริมการแปรรูปเพิ่มมูลค่าการผลิตสินค้าเกษตรปลอดภัยและเกษตรกรอินทรีย์
- ๕) ส่งเสริมการพัฒนาเทคโนโลยีและนวัตกรรมในการผลิตสินค้าและแปรรูปสินค้าทางการเกษตรครบวงจร
- ๖) ส่งเสริมการตลาดและช่องทางการจำหน่ายทั้งในและต่างประเทศ
- ๗) เพิ่มความหลากหลายในการผลิตสินค้าเกษตรกรอินทรีย์
- ๘) ประชาสัมพันธ์การผลิต/การตลาดสินค้าเกษตรกรอินทรีย์

- จังหวัดยโสธรมีโครงการที่ส่งเสริมเกษตรกรอินทรีย์ครบวงจร ได้แก่

- ๑) ส่งเสริมการเพิ่มประสิทธิภาพการใช้น้ำในระดับไร่นา
- ๒) พัฒนา Smart Farmer/Young smart farmer/กลุ่มเกษตรกรและสถาบันเกษตรกร
- ๓) อบรมและประชาสัมพันธ์เกษตรกรอินทรีย์วิถียโสธร
- ๔) ส่งเสริมและพัฒนาศักยภาพการผลิตตามมาตรฐานเกษตรกรอินทรีย์ยโสธรขั้นพื้นฐาน BOS พืชประมง ปศุสัตว์
- ๕) ส่งเสริมและพัฒนากระบวนการผลิตข้าวหอมมะลิอินทรีย์ให้ได้มาตรฐาน
- ๖) ส่งเสริมการผลิตพืชสมุนไพรอินทรีย์
- ๗) ส่งเสริมการปลูกพืชหลังนาอินทรีย์

๘) ส่งเสริมและพัฒนาศักยภาพการผลิต ตามมาตรฐานสัตว์น้ำอินทรีย์โยโสธรชั้นพื้นฐาน Yasothon Basic Organic Standard (Yaso BOS)

๙) การส่งเสริมการเลี้ยงจิ้งหรีดเชิงการค้า

๑๐) การส่งเสริมและพัฒนาศักยภาพการผลิตและการแปรรูป สมุนไพรอินทรีย์

๑๑) การส่งเสริมยุวเกษตรกรอินทรีย์ในโรงเรียนจังหวัดโยโสธร ๒๐ แห่ง

๑๒) ส่งเสริมและพัฒนาเพื่อยกระดับการแปรรูปสินค้าเกษตร

๑๓) ส่งเสริมอาชีพการเพาะเลี้ยงปลาตะเพียนให้กับกลุ่มเกษตรกร

๑๔) ส่งเสริมอาชีพการเพาะเลี้ยงกบให้กับกลุ่มเกษตรกร

๑๕) ส่งเสริมการใช้มันสำปะหลังพันธุ์ดีเพื่ออุตสาหกรรมแป้งและมันเส้น

๑๖) ส่งเสริมอาชีพการเพาะเลี้ยงสัตว์น้ำในสถาบันเกษตรกร

๑๗) ส่งเสริมการตลาดสินค้าเกษตรอินทรีย์

๑๘) ส่งเสริมการผลิตพืชเศรษฐกิจอื่นนอกเหนือจากข้าว (อ้อยคั้นน้ำ งาดำ ถั่วลิสง) ในสถาบันเกษตรกร

๑๙) ประชาสัมพันธ์สร้างการรับรู้เกษตรกรอินทรีย์ครบวงจรและได้มาตรฐาน

- ผลการดำเนินงาน/ผลลัพธ์ที่เกิดขึ้น

๑) จังหวัดโยโสธรมีเป้าหมายขยายพื้นที่เกษตรอินทรีย์เพิ่มให้ได้ ๓๘๐,๐๐๐ ไร่ ภายในปี พ.ศ. ๒๕๖๕ โดยปีงบประมาณ พ.ศ. ๒๕๕๙ - ๒๕๖๖ จังหวัดโยโสธรสามารถขยายพื้นที่ส่งเสริมการทำเกษตรอินทรีย์ได้ ๕๖๑,๗๕๑.๑๔ ไร่ เกษตรกร ๖๙,๖๙๘ ราย ประกอบด้วย

มาตรฐานการรับรอง	พื้นที่ที่ผ่านการรับรอง (ไร่)	เกษตรกร (ราย)
-มาตรฐานเกษตรอินทรีย์โยโสธรชั้นพื้นฐาน Yasothon Basic Organic Standard (YasoBOS)	๖,๑๙๓.๒๙	๕๘๘
-มาตรฐานเกษตรอินทรีย์แบบมีส่วนร่วม Participatory Guarantee Systems for Organic Agriculture (PGS)	๑๗๓,๗๖๘.๒๐	๒๕,๙๒๗
-มาตรฐานเกษตรอินทรีย์ Organic Thailand (มกษ ๙๐๐๐)	๒๔๘,๐๑๖.๔๐	๓๕,๒๒๓
-มาตรฐานเกษตรอินทรีย์สากล	๑๓๓,๗๗๓.๒๕	๗,๙๖๐
รวม	๕๖๑,๗๕๑.๑๔	๖๙,๖๙๘

ที่มา : สำนักงานเกษตรและสหกรณ์จังหวัดโยโสธร

๒) เกษตรกรสมาชิกสามารถลดต้นทุนการผลิต และผลิตข้าวหอมมะลินทรีย์ที่มีคุณภาพ

๓) สหกรณ์มีการแปรรูปข้าวอินทรีย์ได้คุณภาพ และผลิตน้ำมันรำข้าวอินทรีย์ได้เพิ่มขึ้น

๔) สหกรณ์สามารถลดต้นทุนการผลิตน้ำมันรำข้าวอินทรีย์ลงได้

๕) เกษตรกรทำการเกษตรแบบผสมผสาน และ/หรือมีอาชีพเสริมและสามารถสร้างรายได้เสริมและลดรายจ่ายในครัวเรือน

๖) เกษตรกรเป้าหมายที่เข้าร่วมโครงการได้รับการพัฒนาความรู้กระบวนการที่เกี่ยวข้องในการผลิตข้าวอินทรีย์

๗) กลุ่มผู้ประกอบการได้รับการพัฒนาองค์ความรู้ด้านการแปรรูปสินค้าเกษตรอินทรีย์ และความรู้ด้านการพัฒนาฉลากและบรรจุภัณฑ์ จำนวน ๖ กลุ่ม และ/หรือสินค้าเกษตรอินทรีย์ได้รับการพัฒนาระดับการแปรรูป และ/หรือได้รับการพัฒนาฉลากและบรรจุภัณฑ์ จำนวน ๖ ผลิตภัณฑ์ และ/หรือได้รับการพัฒนามีมูลค่าเพิ่มขึ้นอย่างน้อย ร้อยละ ๑๐

๓.๒ ประเด็นการพัฒนาที่ ๒ : ส่งเสริมภูมิปัญญาท้องถิ่น วัฒนธรรมประเพณี และการค้า การท่องเที่ยว

- เป้าหมายและตัวชี้วัด

- ๑) ร้อยละที่เพิ่มขึ้นของรายได้จากการท่องเที่ยว (ร้อยละ ๓/ปี)
- ๒) ร้อยละที่เพิ่มขึ้นของมูลค่าการจำหน่ายผลิตภัณฑ์ OTOP (ร้อยละ ๔/ปี)
- ๓) จำนวนการจัดกิจกรรมเพื่อส่งเสริมศิลปะ วัฒนธรรม ประเพณีของท้องถิ่น (เพิ่มขึ้นไม่น้อยกว่า ๑๐ ครั้ง/ปี)

- แนวทางการพัฒนา

- ๑) พัฒนาและยกระดับแหล่งท่องเที่ยวให้ได้มาตรฐาน
- ๒) พัฒนาโครงสร้างพื้นฐานเชื่อมโยงสู่แหล่งท่องเที่ยวให้ได้มาตรฐาน
- ๓) พัฒนาและยกระดับบุคลากรด้านการท่องเที่ยวและบริการ
- ๔) ส่งเสริมพัฒนาและยกระดับสินค้าภูมิปัญญาทางวัฒนธรรมสินค้า OTOP สินค้าชุมชน และผลิตภัณฑ์ชุมชนให้ได้รับมาตรฐาน
- ๕) ส่งเสริมภูมิปัญญาท้องถิ่นวัฒนธรรมประเพณีให้เกิดความยั่งยืน
- ๖) ส่งเสริมพัฒนาและยกระดับระบบสารสนเทศและการประชาสัมพันธ์ทางการตลาดด้านการท่องเที่ยวและบริการในทุกช่องทาง
- ๗) ส่งเสริมกิจกรรมเชิงสร้างสรรค์ด้านการท่องเที่ยวเพื่อสร้างความหลากหลายให้ดึงดูดความสนใจของนักท่องเที่ยว

- จังหวัดยโสธรมีโครงการที่ส่งเสริมภูมิปัญญาท้องถิ่น วัฒนธรรมประเพณี และการค้า การท่องเที่ยว ได้แก่

- ๑) พัฒนาและปรับปรุงเส้นทางคมนาคมเพื่อเชื่อมโยงการท่องเที่ยว ๑๐ แห่ง
- ๒) พัฒนาการท่องเที่ยวโดยชุมชนแบบครบวงจร
- ๓) ยกระดับผลิตภัณฑ์ชุมชนเพื่อการรับรองมาตรฐานผลิตภัณฑ์ชุมชน (มผช.)
- ๔) พัฒนาผลิตภัณฑ์จากภูมิปัญญาท้องถิ่นให้ได้มาตรฐาน
- ๕) ส่งเสริมวัฒนธรรม ประเพณีตามวิถีอีสาน
- ๖) ประชาสัมพันธ์ส่งเสริมการท่องเที่ยววัฒนธรรมประเพณีท้องถิ่น
- ๗) การพัฒนาด้านการท่องเที่ยวและบริการ

- ผลการดำเนินงาน/ผลลัพธ์ที่เกิดขึ้น

๑) ส่งเสริมด้านวัฒนธรรมประเพณี จังหวัดยโสธรได้ส่งเสริมการจัดงานประเพณีสำคัญ โดยมีงานประเพณีบั้งไฟเป็นเอกลักษณ์ของจังหวัดยโสธร เป็นงานระดับนานาชาติจัดขบวนแห่ในเขตเทศบาลเมืองยโสธร ในวันศุกร์-เสาร์-อาทิตย์ สัปดาห์ที่ ๒ ของเดือนพฤษภาคมทุกปี งานแห่มาลัยข้าวตอกจัดในวันขึ้น ๑๔ ค่ำ เดือน ๓ ก่อนวันมาฆบูชาหนึ่งวันของทุกปี งานประเพณีบุญคุณลาน งานประเพณีจุดไฟตุ้มกา คีนวันออกพรรษา งานนมัสการพระธาตุพระอานนท์ งานนมัสการพระธาตุกู่จาน และงานประเพณีที่น่าสนใจ

ที่จัดขึ้นตามฮีตสิบสอง และงานประเพณีแห่ดาวบ้านซ่งแย้ช่วงเทศกาลวันคริสมาสต์ของศาสนาคริสต์ และได้มีการส่งเสริมด้านผลิตภัณฑ์วัฒนธรรมไทย (Culture Product of Thailand) : CPOT เช่น ของที่ระลึกบั้งไฟจำลอง ชุดกระเป๋าผ้าพญาคันคากยโสธร หมอนขวานประดับระดับจากใยธรรมชาติ โคมไฟลายบั้งไฟจักสานไม้ไผ่ ย้อมสีดอกอัญชัญ หมอนรองคอบั้งไฟยโสธร ผลิตภัณฑ์ผ้าฝ้ายลายยกดอกลายโบราณย้อมสีธรรมชาติบ้านโนนยาง กระเป๋าถือสุภาพสตรีลายมัดหมี่ห้องแซง หมอนขวานผ้าขิดลายโบราณศรีฐาน และในปี ๒๕๖๑ จังหวัดยโสธรได้พัฒนาต่อยอดผลิตภัณฑ์ตามโครงการพัฒนาต่อยอดผลิตภัณฑ์วัฒนธรรมไทย ได้รับจัดสรรงบประมาณจำนวน ๒๐,๐๐๐ บาท โดยจัดอบรมให้ความรู้ผู้ประกอบการ จำนวน ๙ กลุ่ม รวม ๑๘ คน เมื่อวันที่ ๒๖ มกราคม ๒๕๖๑ โดยได้พัฒนาผลิตภัณฑ์ที่มีเรื่องเล่า พัฒนารูปแบบการออกแบบบรรจุภัณฑ์ ให้สามารถสร้างมูลค่าทางเศรษฐกิจ ได้รูปแบบโลโก้ต้นแบบผลิตภัณฑ์ที่เป็นชิ้นงาน ๓ ชิ้นงาน ได้แก่ (๑) ตราสัญลักษณ์ (โลโก้) ผลิตภัณฑ์ผ้าฝ้ายยกดอกย้อมสีธรรมชาติบ้านโนนยาง (๒) ตราสัญลักษณ์ (โลโก้) ผลิตภัณฑ์หมอนขวานผ้าขิดบ้านศรีฐาน (๓) ตราสัญลักษณ์ (โลโก้) ผลิตภัณฑ์แปรรูปจากผ้าขาวม้าบ้านสร้างแป้น และปี ๒๕๖๒ ได้พัฒนาต่อยอดผลิตภัณฑ์วัฒนธรรมไทยจังหวัดยโสธรต้นแบบ เช่น ผลิตภัณฑ์กระเป๋าผ้าพื้นเมืองแฮนด์เมด ชุมชนคุณธรรม วัดโพธิกาญจนาราม อำเภอมหาชนะชัย พร้อมนี้ จังหวัดยโสธรได้มีการส่งเสริมยกย่องเชิดชูผู้ทำคุณประโยชน์ต่อกระทรวงวัฒนธรรมต่อจังหวัดและประเทศ การเสนอชื่อผู้ทำคุณประโยชน์ต่อกระทรวงวัฒนธรรมระดับประเทศในด้านต่าง ๆ เช่น ศาสนา ศิลปะ วัฒนธรรม เด็กและเยาวชน องค์กรที่ส่งเสริมศาสนา ศิลปะ และวัฒนธรรม เป็นต้น

๒) **พัฒนาผลิตภัณฑ์ชุมชน** จังหวัดยโสธรมีสินค้าผลิตภัณฑ์ชุมชนที่มีชื่อเสียงเป็นที่รู้จักกันอย่างกว้างขวาง ประเภทของใช้และของประดับตกแต่ง ลำดับที่ ๑ หมอนขวานผ้าขิด ลำดับที่ ๒ ผลิตภัณฑ์จักสานจากไม้ไผ่ ลำดับที่ ๓ เสื้ออกและผลิตภัณฑ์จากกก ประเภทผ้าและเครื่องแต่งกาย คือ ผ้าย้อมสีธรรมชาติ ประเภทอาหาร ได้แก่ ข้าวหอมมะลิอินทรีย์ ข้าวหอมมะลิคุณภาพดี ข้าว ๕ สายพันธุ์ และปลาต้มยโสธร อันเป็นที่ยอมรับของผู้บริโภค ข้อมูลปี ๒๕๖๒ มีผลิตภัณฑ์ชุมชนที่ได้รับการรับรองมาตรฐานผลิตภัณฑ์ชุมชน (มผช.) สะสมจำนวน ๙๘๖ ผลิตภัณฑ์ และผลิตภัณฑ์ชุมชนที่ได้รับความนิยมและสร้างรายได้ให้กับกลุ่มสมาชิกและจังหวัดยโสธร โดยเฉพาะหมอนขวานผ้าขิดที่บ้านศรีฐาน อำเภอป่าดิว สะสมจำนวน ๗๑ ราย มีการส่งไปจำหน่ายทั้งในประเทศและต่างประเทศ ส่วนผลิตภัณฑ์อื่น ๆ ที่มีจำหน่ายในท้องถิ่น และภายในประเทศ ซึ่งมีกำลังผลิตไม่มากนักและสร้างรายได้ให้กับกลุ่มสมาชิกในชุมชน ได้แก่ ผลิตภัณฑ์จักสานไม้ไผ่ ผลิตภัณฑ์ผ้าไหม ผลิตภัณฑ์ผ้าฝ้าย เครื่องทองเหลือง แกะสลักไม้ ปลาต้ม ไก่ย่างบ้านแคน ลอดช่อง เนื้อโคขุน ไข่ไก่อินทรีย์ และผลิตภัณฑ์จากถั่วลิสง เป็นต้น **กลุ่มผู้ผลิต/ผู้ประกอบการ OTOP** จังหวัดยโสธรมีกลุ่มผู้ผลิตผู้ประกอบการ OTOP ที่ลงทะเบียนในระบบปี ๒๕๖๐-๒๕๖๗ รวมจำนวน ๑,๙๓๙ กลุ่ม/ราย ได้แก่ กลุ่มผู้ผลิตชุมชน ๑,๕๗๗ กลุ่ม วิสาหกิจชุมชน/SME ๑๔ กลุ่ม/ราย และผู้ผลิตชุมชนที่เป็นเจ้าของรายเดียว ๓๔๒ ราย โดยมีผลิตภัณฑ์ รวมจำนวน ๓,๑๕๙ ผลิตภัณฑ์ แยกเป็นประเภทอาหาร ๙๗๐ ผลิตภัณฑ์ เครื่องดื่ม ๕๘ ผลิตภัณฑ์ ผ้าและเครื่องแต่งกาย ๖๑๙ ผลิตภัณฑ์ ของใช้ของตกแต่ง ๑,๔๙๓ ผลิตภัณฑ์ สมุนไพรที่ไม่ใช่อาหาร ๑๙๓ ผลิตภัณฑ์ และเมื่อแบ่งตามระดับการพัฒนาจะเป็นกลุ่มดาวเด่นสู่สากล (A) ๑๓๑ ผลิตภัณฑ์ กลุ่มอนุรักษ์สร้างคุณค่า (B) ๑๖๓ ผลิตภัณฑ์ กลุ่มพัฒนาสู่การแข่งขัน (C) ๒๘๒ ผลิตภัณฑ์ และกลุ่มปรับตัวสู่การพัฒนา (D) ๒,๕๘๓ ผลิตภัณฑ์

๓) รายได้จากการจำหน่ายผลิตภัณฑ์ชุมชน (OTOP) จังหวัดยโสธรมีรายได้จากการจำหน่ายผลิตภัณฑ์ชุมชน (OTOP) เพิ่มสูงขึ้นอย่างต่อเนื่อง ดังนี้

พ.ศ.	รายได้จากการจำหน่าย/ปี(บาท)
๒๕๕๘	๑,๐๘๑,๔๓๓,๒๕๖.๐๐
๒๕๕๙	๑,๒๑๑,๒๐๕,๒๔๖.๗๒
๒๕๖๐	๑,๕๓๑,๒๙๘,๗๖๔.๐๐
๒๕๖๑	๑,๘๗๑,๗๘๕,๓๓๑.๐๐
๒๕๖๒	๒,๓๑๑,๐๕๑,๐๖๔.๐๐
๒๕๖๓	๑,๗๔๖,๕๔๕,๐๐๐.๐๐
๒๕๖๔	๗๕๙,๔๗๗,๘๑๗.๐๐
๒๕๖๕	๓๒๓,๐๙๑,๗๖๑.๐๐

ที่มา : สำนักงานพัฒนาชุมชนจังหวัดยโสธร

๔) รายได้จากการท่องเที่ยว ปรากฏว่า จังหวัดยโสธรมีรายได้จากการท่องเที่ยว ปี ๒๕๖๔ - ๒๕๖๖ มีรายได้จากการท่องเที่ยวสูงขึ้นอย่างต่อเนื่อง คือ ๒๓๒.๘๙๙ ล้านบาท ๔๑๒.๘๖ ล้านบาท ๔๘๐.๒๖ ล้านบาท ตามลำดับ และปี ๒๕๖๗ (มิถุนายน ๒๕๖๗) ๓๙๗.๔๑ ล้านบาท อันเป็นผลมาจาก สถานการณ์การแพร่ระบาดของโรคติดเชื้อไวรัสโคโรนา 2019 (โควิด - 19)

๕) พัฒนาและปรับปรุงเส้นทางคมนาคมเพื่อเชื่อมโยงการท่องเที่ยว จังหวัดยโสธรให้สำคัญในการขับเคลื่อนการท่องเที่ยวในจังหวัด โดยหนึ่งในปัจจัยสำคัญที่ส่งผลกระทบต่อรายได้การท่องเที่ยวของจังหวัดยโสธร คือ เรื่อง ความสะดวกในการเดินทางเพื่อเข้ามาท่องเที่ยวในจังหวัด เนื่องจากการคมนาคมในจังหวัดยโสธร ไม่มีสนามบินและสถานีรถไฟ จึงเน้นการเดินทางด้วยรถยนต์ส่วนบุคคล หรือรถโดยสารประจำทางเป็นหลัก ดังนั้นจังหวัดยโสธรได้พัฒนาและปรับปรุงเส้นทางคมนาคมเพื่อเชื่อมโยงการท่องเที่ยว ประจำปีงบประมาณ พ.ศ. ๒๕๖๖ จำนวน ๗ แห่ง ประกอบด้วย (๑) เส้นทางหลวงชนบทยโสธร ๖ แห่ง (๒) เส้นทางหลวงยโสธร ๑ แห่ง โดยใช้งบประมาณจำนวน ๖๐,๑๐๐,๐๐๐ บาท และ ๕๐,๐๐๐,๐๐๐ บาท ตามลำดับ

๓.๓ ประเด็นการพัฒนาที่ ๓ : ยกระดับคุณภาพชีวิต เสริมสร้างความเข้มแข็งและความมั่นคงของครอบครัว ชุมชนและสังคม

- เป้าหมายและตัวชี้วัด

- ๑) ร้อยละของเด็กและเยาวชนได้รับการเรียนรู้พัฒนาทักษะชีวิตความตามเกณฑ์มาตรฐานขั้นพื้นฐาน (ร้อยละ ๙๘ ต่อปี)
- ๒) จำนวนหมู่บ้าน/ชุมชนมีแหล่งเรียนรู้/ชุมชนต้นแบบยโสธรโมเดล (เพิ่มขึ้นปีละ ๓๖ หมู่บ้าน/ปี)
- ๓) ร้อยละของครัวเรือนยากจนที่มีรายได้ผ่านเกณฑ์ จปฐ. ๓๘,๐๐๐ บาท/คน/ปี (ร้อยละ ๙๕ ต่อปี)
- ๔) จำนวน อปท. ที่ได้จัดตั้งกองทุนสวัสดิการชุมชน (ดูแลสวัสดิการผู้ด้อยโอกาส) (เพิ่มขึ้น ๑๐ แห่ง/ปี)
- ๕) ร้อยละที่เพิ่มขึ้นของสถานพยาบาลที่ได้รับการรับรองคุณภาพ HA ครบทั้ง ๙ แห่ง
- ๖) ร้อยละที่เพิ่มขึ้นของค่าเฉลี่ย O-Net ม.๓ (ร้อยละ ๓.๕/ปี)
- ๗) ร้อยละของจำนวนหมู่บ้าน/ชุมชน ปลอดภัยเสพติด (สีขาว) ตามหลักเกณฑ์ที่สำนักงานป.ป.ส. กำหนด (เพิ่มขึ้นร้อยละ ๒/ปี)

- ๘) จำนวนร้อยละที่ลดลงของการเกิดอุบัติเหตุทางท้องถนน/ประชากร ๑๐๐,๐๐๐ คน (ลดลงร้อยละ ๘/ปี)
- ๙) ร้อยละการยกระดับคุณภาพชีวิตด้านที่อยู่อาศัยที่เหมาะสม (ร้อยละ ๓๐/ปี)
- ๑๐) ร้อยละการยกระดับคุณภาพชีวิตผู้สูงอายุ (ร้อยละ ๓๐/ปี)

- แนวทางการพัฒนา

- ๑) ยกระดับคุณภาพชีวิตลดความเหลื่อมล้ำทางสังคมและเสริมสร้างชุมชนสู่ความเข้มแข็ง
- ๒) ยกระดับมาตรฐานการศึกษาสู่ความเป็นเลิศ
- ๓) พัฒนาและเสริมสร้างศักยภาพคนตลอดช่วงชีวิต
- ๔) สร้างความรอบรู้ด้านสุขภาพและการป้องกันควบคุมปัจจัยเสี่ยงที่คุกคามสุขภาพ
- ๕) ยกระดับคุณภาพชีวิตเพื่อเพิ่มโอกาสและทางเลือกในการประกอบอาชีพ
- ๖) เพิ่มศักยภาพในการรักษาความมั่นคงภายในและความปลอดภัยในชีวิตและทรัพย์สิน

- จังหวัดยโสธรมีโครงการที่ส่งเสริมการยกระดับคุณภาพชีวิต เสริมสร้างความเข้มแข็งและความมั่นคงของครอบครัว ชุมชนและสังคม ได้แก่

- ๑) พัฒนาคุณภาพชีวิตเสริมสร้างครอบครัวและชุมชนสู่ความเข้มแข็งแบบพอเพียง
- ๒) ส่งเสริมการปฏิบัติธรรมเพื่อพัฒนาคุณภาพชีวิตครอบครัว อบอุ่นด้วยพระธรรม
- ๓) ส่งเสริมและพัฒนาศักยภาพการศึกษาสู่ความเป็นเลิศ
- ๔) พัฒนาระบบการดูแลส่งเสริมสุขภาพผู้สูงอายุในชุมชนแบบบูรณาการ
- ๕) การสร้างความรู้ด้านสุขภาพและการป้องกันควบคุมปัจจัยเสี่ยงที่คุกคาม
- ๖) พัฒนาคุณภาพชีวิตเสริมสร้างทักษะอาชีพในกลุ่มแรงงาน ที่ขาดทักษะ
- ๗) ค่าใช้จ่ายในการบริหารงานจังหวัด/กลุ่มจังหวัดแบบบูรณาการ
- ๘) เพิ่มศักยภาพในการรักษาความมั่นคงภายในและความปลอดภัยในชีวิตและทรัพย์สิน

- ผลการดำเนินงาน/ผลลัพธ์ที่เกิดขึ้น

๑) ร้อยละของประชากรที่อยู่ใต้เส้นความยากจน โดยปี ๒๕๖๔ อยู่ที่ร้อยละ ๒.๕๗ ลดลงจากปี ๒๕๖๓ ที่มีค่าร้อยละ ๖.๙๖ ต่ำกว่าค่ากลางของประเทศ ที่มีค่าร้อยละ ๕.๖๒

๒) ร้อยละของทารกแรกเกิดที่มีน้ำหนักต่ำกว่าเกณฑ์ โดยปี ๒๕๖๔ อยู่ที่ร้อยละ ๘.๐๐ ลดลงจากปี ๒๕๖๓ ที่มีค่าร้อยละ ๘.๓๓ แต่ต่ำกว่าค่ากลางของประเทศที่มีค่าร้อยละ ๙.๖๘

๓) จังหวัดยโสธร โดยโรงพยาบาลมหาชนะชัย ได้รับรางวัลบริการภาครัฐ ประจำปี พ.ศ. ๒๕๖๔ ของสำนักงาน ก.พ.ร. ประเภทนวัตกรรมบริการ “ระดับดี” เครื่องตรวจประเมินความรู้สึกเท้าผู้ป่วยเบาหวานแบบดิจิทัล

๔) จำนวนปีการศึกษาเฉลี่ยประชากรไทยอายุ ๑๕-๕๙ ปี (ปี) โดยปี ๒๕๖๔ อยู่ที่ ๗.๕๘ ปี ซึ่งลดลงจากปี ๒๕๖๓ ที่มีจำนวน ๗.๗๕ ปี ต่ำกว่าค่ากลางของประเทศที่มีจำนวน ๘.๓๗ ปี

๕) ค่าเฉลี่ยคะแนน o-net ตั้งแต่ปี ๒๕๖๐ - ๒๕๖๔ มีคะแนนเฉลี่ย ในปี ๒๕๖๔ อยู่ที่ ๒๙.๕๒ ซึ่งลดลงจากปี ๒๕๖๓ ที่มีค่า ๓๐.๐๘ ต่ำกว่าค่ากลางของประเทศที่มีค่า ๓๑.๗๐

๖) สถานการณ์ผู้ด้อยโอกาสและผู้พิการ (คนพิการในจังหวัดยโสธร ที่มีบัตรคนพิการ) พบว่ามีคนพิการขึ้นทะเบียนเพื่อออกบัตรคนพิการ ดังนี้ ปี ๒๕๖๐ จำนวน ๒๑,๐๕๘ คน ปี ๒๕๖๑ จำนวน ๒๔,๙๙๔ คน ปี ๒๕๖๒ จำนวน ๒๐,๘๑๕ คน ปี ๒๕๖๓ จำนวน ๒๐,๘๘๕ คน และ ปี ๒๕๖๔ จำนวน ๒๑,๘๑๒ คน ปี ๒๕๖๕ จำนวน ๒๑,๘๖๗ คน และปี ๒๕๖๖ จำนวน ๒๒,๕๒๑ คน

๓) จำนวนผู้มาลงทะเบียนสมัครงาน ปี ๒๕๖๗ ข้อมูล ณ เดือน พฤษภาคม ๒๕๖๗ พบว่ามีจำนวนทั้งสิ้น ๔๒๙ คน เป็นชาย ๒๑๑ คน และเป็นหญิง ๒๑๘ คน และมีผู้ได้รับการบรรจุงานทั้งสิ้น ๕๐๐ คน

๔) การประกันตนในระบบประกันสังคม ข้อมูลตั้งแต่ปี ๒๕๖๐ จังหวัดยโสธร มีจำนวนผู้ประกันตนในระบบประกันสังคมสูงขึ้นอย่างต่อเนื่อง โดยข้อมูลปี ๒๕๖๐- ๒๕๖๗ มีจำนวนผู้ประกันตน มาตรา ๓๓, ๓๙ และ ๔๐ รวมจำนวน ๓๕,๙๔๗ คน ๔๐,๐๘๒ คน ๔๒,๒๑๔ คน ๔๖,๓๑๘ คน ๕๓,๖๑๕ คน ๕๖,๐๒๔ คน ๕๖,๔๒๐ คน และ ๕๖,๕๔๗ คน ตามลำดับ

๕) ด้านการป้องกันและปราบปรามยาเสพติด จังหวัดยโสธรได้มีการดำเนินการป้องกันและปราบปรามยาเสพติด โดยสถานะหมู่บ้าน/ชุมชน ด้านยาเสพติด พบว่า ในปี ๒๕๖๕ มีหมู่บ้านสีขาว/ไม่มีปัญหา ยาเสพติด จำนวน ๖๓๕ หมู่บ้าน/ชุมชน ซึ่งมีจำนวนลดลงจากปี ๒๕๖๔ ที่มีจำนวน ๗๔๕ หมู่บ้าน/ชุมชน ขณะที่หมู่บ้านสีแดง/มีปัญหายาเสพติดรุนแรง มีจำนวน ๒๕๑ หมู่บ้าน/ชุมชน ซึ่งเพิ่มขึ้น จากปี ๒๕๖๔ ที่มีจำนวน ๑๖๓ หมู่บ้าน/ชุมชน ในปี ๒๕๖๖ มีหมู่บ้าน/ชุมชน ที่ไม่มีปัญหายาเสพติด จำนวน ๕๙๖ หมู่บ้าน/ชุมชน หมู่บ้านที่มีผู้เสพ จำนวน ๒๘๐ หมู่บ้าน/ชุมชน หมู่บ้านที่มีผู้ค้า ๕ หมู่บ้าน/ชุมชน และหมู่บ้านที่มีทั้งผู้ค้าและผู้เสพ จำนวน ๒๗ หมู่บ้าน/ชุมชน

๑๐) ด้านการป้องกันและลดอุบัติเหตุทางถนน โดยปี ๒๕๖๖ มีจำนวน ๓,๐๕๙ ครั้ง ลดลงจากปี ๒๕๖๕ ที่มีจำนวน ๖,๒๒๑ ครั้ง

๓.๔ ประเด็นการพัฒนาที่ ๔ : อนุรักษ์ ฟื้นฟู พัฒนาทรัพยากรธรรมชาติและสิ่งแวดล้อม

- เป้าหมายและตัวชี้วัด

- ๑) จำนวนพื้นที่ที่ได้รับประโยชน์จากการบริหารจัดการน้ำอย่างบูรณาการ (๑๐,๐๐๐ ไร่/ปี)
- ๒) จำนวนพื้นที่แหล่งน้ำได้รับการพัฒนาและมีผลผลิตสัตว์น้ำเพิ่มขึ้น (๕,๐๐๐ ไร่/ปี)
- ๓) จำนวนพื้นที่ป่าไม้และที่ดินของรัฐได้รับการปกป้องบำรุงรักษาและปลูกต้นไม้ฟื้นฟูสภาพป่า (๑๓,๐๐๐ ไร่/ปี)
- ๔) ชุมชน/หมู่บ้านมีการลดขยะมูลฝอยและของเสียอันตรายชุมชนตั้งแต่ต้นทาง (ร้อยละ ๔๐/ปี) ในปี ๒๕๖๓-๒๕๖๕
- ๕) ร้อยละที่เพิ่มขึ้นของการใช้พลังงานทดแทน (ร้อยละ ๐.๕/ปี)

- แนวทางการพัฒนา

- ๑) เพิ่มประสิทธิภาพการบริหารจัดการธรรมชาติ
- ๒) เพิ่มประสิทธิภาพการบริหารจัดการทรัพยากรสัตว์น้ำแบบบูรณาการและชุมชนมีส่วนร่วม
- ๓) เพิ่มประสิทธิภาพการบริหารน้ำอย่างบูรณาการ
- ๔) เพิ่มประสิทธิภาพการบริหารจัดการพลังงาน
- ๕) สร้างขีดความสามารถด้านบริหารจัดการ การเปลี่ยนแปลงสภาพภูมิอากาศ

- จังหวัดยโสธรมีโครงการที่ส่งเสริมการอนุรักษ์ ฟื้นฟู พัฒนาทรัพยากรธรรมชาติและสิ่งแวดล้อม ได้แก่

- ๑) การบริหารจัดการน้ำแบบบูรณาการ
- ๒) การบริหารจัดการทรัพยากรธรรมชาติและสิ่งแวดล้อม
- ๓) บริหารจัดการพลังงานเพื่อความยั่งยืน

- ผลการดำเนินงาน/ผลลัพธ์ที่เกิดขึ้น

จังหวัดยโสธรมีโครงการและผลการดำเนินงานดังนี้

๑) โครงการการบริหารจัดการน้ำแบบบูรณาการ

- กิจกรรมหลัก: พัฒนาแหล่งน้ำเพื่อการเกษตร และอุปโภคบริโภค โดยได้พัฒนาและขุดลอกแหล่งน้ำ แก้มลิงบ่อไฉ้ไ้ พร้อมระบบส่งน้ำปริมาณเก็บกัก ๐.๗๐ ล้านลูกบาศก์เมตร บ้านศรีฐาน ตำบลศรีฐาน อำเภอป่าติ้ว จังหวัดยโสธร ๑ แห่ง ซึ่งใช้งบประมาณ ๖๐,๐๐๐,๐๐๐ บาท

- กิจกรรมหลัก: ก่อสร้างสถานีสูบน้ำด้วยไฟฟ้าพร้อมระบบส่งน้ำและกระจายน้ำ โดยการขุดเจาะบ่อบาดาลเพื่อการเกษตร (เครื่องสูบน้ำพลังงานแสงอาทิตย์) จำนวน ๑๙ แห่ง ซึ่งใช้งบประมาณ ๗,๙๑๓,๕๐๐ บาท

๒) โครงการการบริหารจัดการทรัพยากรธรรมชาติและสิ่งแวดล้อม

- กิจกรรมหลัก : ส่งเสริมการปลูกต้นไม้และการบำรุงรักษา จ้างเหมาชนกล้าไม้และปลูกโดยสร้างธนาคารชุมชน ๘๐ ไร่ จัดหากกล้าไม้เศรษฐกิจ ๑,๒๐๐ กล้า ปลูกป่าอายุ ๒-๖ ปี ๕๐๐ ไร่

๓) การบริหารจัดการขยะ

ปี พ.ศ. ๒๕๖๔ จังหวัดยโสธรมีประชากรทั้งสิ้น ๕๓๔,๕๐๐ คน จำนวนครัวเรือน ๑๗๕,๖๖๖ ครัวเรือน มีปริมาณขยะมูลฝอยเกิดขึ้นจริงทั้งหมดจำนวน ๑๕๑,๔๙๐.๔๙ ตัน เพิ่มขึ้นจากปี ๒๕๖๓ โดยเฉลี่ยประมาณ ๑๗,๓๔๐.๔๙ ตัน คิดเป็นร้อยละ ๑๒.๙๓ เนื่องจากสถานการณ์การแพร่ระบาดของโรคติดเชื้อไวรัสโคโรนา ๒๐๑๙ ทำให้มีการปรับเปลี่ยนวิถีการดำรงชีพ มีการใช้ขยะพลาสติกเพิ่มมากขึ้น เพื่อหลีกเลี่ยงการสัมผัสกับเชื้อไวรัสและอยู่ใกล้ชิดกับบุคคลอื่น และมีขยะที่ถูกนำกลับมาใช้ใหม่ ประมาณ ๑๐๗,๔๕๒.๓๖ ตัน คิดเป็นร้อยละ ๗๐.๙๓ ของปริมาณขยะที่เกิดขึ้น ปริมาณขยะที่นำเข้าสู่ระบบกำจัดของศูนย์กำจัดขยะเทศบาลเมืองยโสธร จำนวน ๒๕,๓๗๔.๕๐ ตัน โดยสามารถบริหารจัดการขยะเข้าสู่ระบบกำจัดที่ถูกต้องตามหลักวิชาการโดยเฉลี่ย ๑๓๒,๘๒๖.๘๖ ตัน คิดเป็นร้อยละ ๘๗.๖๘ ซึ่งจะเห็นได้ว่า ถึงแม้ว่าจังหวัดยโสธร มีศูนย์กำจัดขยะที่ถูกต้องตามหลักวิชาการเพียงแห่งเดียว แต่สามารถบริหารจัดการขยะมูลฝอยเข้าสู่ระบบกำจัดที่ถูกต้องได้ร้อยละ ๘๗.๖๘ เกินค่าเป้าหมายตัวชี้วัดที่กำหนด จากการวิเคราะห์พบว่า ปริมาณที่เกิดขึ้นส่วนใหญ่เป็นขยะอินทรีย์ ร้อยละ ๖๐ รองลงมาคือขยะรีไซเคิล ร้อยละ ๒๐

ปี พ.ศ. ๒๕๖๕ จังหวัดยโสธรมีแผนปฏิบัติการจัดการสิ่งปฏิกูลและขยะมูลฝอยจังหวัดยโสธร ประจำปี พ.ศ. ๒๕๖๕ ร้อยละของหมู่บ้าน/ชุมชนของจังหวัดยโสธรมีการคัดแยกขยะต้นทาง ดำเนินการครบจำนวน ๙๐๕ แห่ง คิดเป็นร้อยละ ๑๐๐ และร้อยละของปริมาณขยะมูลฝอยชุมชนของจังหวัดได้รับการจัดการอย่างถูกต้องตามหลักวิชาการ ดำเนินการได้ ร้อยละ ๙๑.๑๔ (ข้อมูลถึงเดือนสิงหาคม ๒๕๖๕)

๔) การบริหารจัดการพลังงาน จังหวัดยโสธรมีโครงการที่รองรับด้านการบริหารจัดการพลังงาน เช่น

-โครงการเพิ่มสมรรถนะด้านการบริหารและจัดการพลังงานครบวงจรในชุมชนระดับตำบล และเครือข่ายพลังงานชุมชน โดยกลุ่มเป้าหมายดำเนินการคือประชาชนในพื้นที่ตำบลคือเหนือ อำเภอเมืองยโสธร , ตำบลบึงแก อำเภอมหาชนะชัย,ตำบลโพธิ์ไทร อำเภอป่าติ้ว, ตำบลคำไผ่ อำเภอไทยเจริญ และโรงเรียนกุดชุมวิทยา,โรงเรียนค้อวังวิทยา,โรงเรียนดงมะไฟพิทยาคม มีผลผลิตคือ ทำให้กลุ่มเป้าหมายมีความรู้ความเข้าใจด้านพลังงาน การอนุรักษ์พลังงาน และการใช้งานเทคโนโลยีพลังงานทดแทน เกิดความสนใจในการใช้พลังงานทางเลือกเพิ่มมากขึ้น และรับการสนับสนุนเทคโนโลยีพลังงาน เช่น เตาชูเปอร้ออั้งโล่, บ่อหมักแก๊สชีวภาพขนาด ๘ ลูกบาศก์เมตร, เตาเผาถ่านแบบนอน, เตาเผาถ่านแบบตั้ง, หลอดไฟแอลอีดีT๘ แบบยาว ๑๖ วัตต์,LED ไฟถนน ๓๖ วัตต์ แต่เทคโนโลยีพลังงานที่รับสนับสนุนบางประเภทยังมีวัตถุดิบไม่เพียงพอต่อการใช้งานในแต่ละครั้ง เช่น บ่อแก๊สชีวภาพขนาด ๙ ลูกบาศก์เมตร โรงเรียนที่ขอรับสนับสนุนยังมีเศษอาหารที่จะนำเข้าสู่ระบบยังไม่เพียงพอ

-กิจกรรมพัฒนาเครือข่ายพลังงานภาคประชาชน (ศูนย์เรียนรู้ภาคอีสาน) ศูนย์พันพรรณ อีสานยโสธร บ้านศรีฐาน ตำบลศรีฐาน อำเภอป่าติ้ว จังหวัดยโสธร โดยได้จัดอบรมส่งต่อความรู้สู่เพื่อนบ้าน หลักสูตรการเรียนรู้ด้านเทคโนโลยีพลังงานทดแทน โครงการเพิ่มสมรรถนะด้านการบริหารจัดการและจัดการพลังงาน ครัวบวงจรถนุชนระดับตำบลและเครือข่ายพลังงานชุมชน ในหัวข้อความรู้พื้นฐานด้านพลังงาน การเผาถ่าน ไบโอดีเซล (ไร่คว้น) เพื่อนำมาใช้เป็นส่วนประกอบผลิตน้ำสะอาด การทำบ้านดิน ประหยัดพลังงาน และการใช้ โซลาร์เซลล์ผลิตไฟฟ้า การผลิตเครื่องกรองน้ำประหยัดพลังงาน โดยใช้ถ่านไบโอดีเซล การแปรรูปผลิตภัณฑ์ และการเก็บเมล็ดพันธุ์ โดยใช้โรงอบแห้งพลังงานแสงอาทิตย์ โดยผู้เข้าร่วมอบรมสามารถนำความรู้ที่ได้รับไปปรับใช้ ต่อได้ในชีวิตประจำวัน หรือนำไปสู่การประกอบอาชีพในอนาคตได้อีกด้วย

๓.๒ ประเด็นพัฒนา

๓.๒.๑ บทวิเคราะห์

สถานการณ์ ปัญหาอุปสรรค แนวโน้มโอกาส และศักยภาพของจังหวัดยโสธร

๑. ด้านเศรษฐกิจ

๑.๑) **ผลิตภัณฑ์มวลรวมจังหวัดและอัตราการขยายตัวทางเศรษฐกิจ** สำนักงานสภาพัฒนาการเศรษฐกิจและสังคมแห่งชาติ ประกาศข้อมูลผลิตภัณฑ์มวลรวมจังหวัด ณ บัญปี พ.ศ. ๒๕๖๕ พบว่า จังหวัดยโสธร ในปี ๒๕๖๕ โครงสร้างการผลิตตามมูลค่าผลิตภัณฑ์มวลรวมจังหวัด (GPP) จังหวัดยโสธร จำนวน ๑๙ สาขา มีมูลค่า ๓๒,๔๖๘ ล้านบาท (เพิ่มขึ้น ๒,๐๘๕ ล้านบาท จากปี ๒๕๖๓ ที่มีมูลค่าอยู่ที่ ๓๐,๓๘๓ ล้านบาท และเพิ่มขึ้น ๗๑๓ ล้านบาท เมื่อเปรียบเทียบกับปี ๒๕๖๔ ที่มีมูลค่าอยู่ที่ ๓๑,๗๕๕ ล้านบาท) จัดเป็นลำดับที่ ๑๖ ของภาคตะวันออกเฉียงเหนือ เป็นลำดับที่ ๓ ของกลุ่มจังหวัด และลำดับที่ ๖๖ ของประเทศและมีอัตราการขยายตัวทางเศรษฐกิจ ปี ๒๕๖๕ ร้อยละ (-๐.๔๑) และอัตราการขยายตัวทางเศรษฐกิจเฉลี่ยตั้งแต่ปี ๒๕๖๑ - ๒๕๖๕ ร้อยละ ๒.๓๙ โดยสาขาการผลิตภาคเกษตร มีมูลค่า ๘,๒๑๘ ล้านบาท คิดเป็นสัดส่วนร้อยละ ๒๕.๓๑ ของผลิตภัณฑ์มวลรวมจังหวัด และสาขาการผลิตนอกภาคเกษตรเท่ากับ ๒๔,๒๕๐ ล้านบาท คิดเป็นสัดส่วนร้อยละ ๗๔.๖๙ โดยสาขาการผลิตที่มีมูลค่าสูงสุด ๕ ลำดับแรก คือ

- (๑) สาขาเกษตรกรรม การป่าไม้ และการประมง จำนวน ๘,๒๑๘ ล้านบาท
- (๒) สาขาการศึกษา จำนวน ๔,๖๕๔ ล้านบาท
- (๓) สาขาการขนส่ง การขายปลีก การซ่อมแซมยานยนต์และจักรยานยนต์จำนวน ๓,๕๘๖ ล้านบาท
- (๔) สาขาการผลิตอุตสาหกรรมจำนวน ๓,๕๖๗ ล้านบาท
- (๕) สาขากิจกรรมทางการเงินและการประกันภัย จำนวน ๒,๗๙๕ ล้านบาท

ซึ่งมีสัดส่วนร้อยละ ๒๕.๓๑, ๑๔.๓๓, ๑๑.๐๕, ๑๐.๙๙ และ ๘.๖๑ ตามลำดับ ของผลิตภัณฑ์มวลรวมจังหวัด ขณะที่มูลค่าผลิตภัณฑ์เฉลี่ยต่อหัว (Per Capita : GPP) มีจำนวน ๗๒,๕๒๓ ล้านบาท จัดเป็นลำดับที่ ๑๘ ของภาคตะวันออกเฉียงเหนือ และเป็นลำดับที่ ๔ ของกลุ่มจังหวัด และลำดับที่ ๗๓ ของประเทศ

ตารางแสดงผลิตภัณฑ์ของจังหวัด จำแนกตามสาขาการผลิต พ.ศ. ๒๕๖๑ - ๒๕๖๕

สาขาการผลิต	มูลค่า (ล้านบาท)				
	พ.ศ. ๒๕๖๑	พ.ศ. ๒๕๖๒	พ.ศ. ๒๕๖๓	พ.ศ. ๒๕๖๔	พ.ศ. ๒๕๖๕
ภาคเกษตร	๗,๖๘๘	๖,๗๗๘	๘,๓๒๘	๘,๐๐๙	๘,๒๑๘
เกษตรกรรม การป่าไม้ และการประมง	๗,๖๘๘	๖,๗๗๘	๘,๓๒๘	๘,๐๐๙	๘,๒๑๘
ภาคนอกการเกษตร	๒๐,๔๐๗	๒๑,๖๐๕	๒๒,๓๒๒	๒๓,๗๔๓	๒๔,๒๕๐
ภาคอุตสาหกรรม	๒,๙๗๗	๓,๑๑๖	๓,๕๙๒	๔,๒๕๘	๔,๓๘๑
การทำเหมืองแร่และเหมืองหิน	๑๔๕	๑๖๑	๑๖๔	๑๙๓	๒๓๑
การผลิตอุตสาหกรรม	๒,๔๐๗	๒,๔๙๕	๒,๘๙๐	๓,๔๖๔	๓,๕๖๗
ไฟฟ้า ก๊าซ ไอน้ำ และระบบปรับอากาศ	๓๓๑	๓๖๖	๔๐๑	๔๔๑	๔๑๑
การจัดหาน้ำ การจัดการ และการบำบัดน้ำเสีย ของเสีย และสิ่งปฏิกูล	๙๔	๙๔	๑๓๗	๑๖๑	๑๗๒

สาขาการผลิต	มูลค่า (ล้านบาท)				
	พ.ศ. ๒๕๖๑	พ.ศ. ๒๕๖๒	พ.ศ. ๒๕๖๓	พ.ศ. ๒๕๖๔	พ.ศ. ๒๕๖๕
ภาคบริการ	๑๗,๔๓๑	๑๘,๔๘๙	๑๘,๗๓๐	๑๙,๔๘๔	๑๙,๘๖๙
การก่อสร้าง	๘๕๙	๑,๔๗๗	๑,๔๔๙	๑,๕๙๘	๑,๕๑๕
การขายส่ง การขายปลีก การซ่อมยานยนต์และจักรยานยนต์	๓,๕๔๘	๓,๖๑๖	๓,๘๕๙	๓,๖๕๐	๓,๕๘๘
การขนส่ง และสถานที่เก็บสินค้า	๖๙๓	๗๘๘	๖๙๕	๘๐๐	๘๘๑
ที่พักแรมและบริการด้านอาหาร	๑๐๙	๑๒๐	๗๓	๕๖	๗๐
ข้อมูลข่าวสารและการสื่อสาร	๓๑๐	๓๘๗	๓๘๔	๓๙๓	๓๘๖
กิจกรรมทางการเงินและการ ประกันภัย	๒,๗๒๔	๒,๗๓๓	๒,๗๔๒	๒,๘๗๖	๒,๗๙๕
กิจกรรมอสังหาริมทรัพย์	๑,๒๕๖	๑,๓๓๓	๑,๓๔๘	๑,๕๗๒	๑,๘๒๒
กิจกรรมทางวิชาชีพ วิทยาศาสตร์ และเทคโนโลยี	๒	๒	๔	๕	๕
กิจกรรมการบริหารและการบริการ สนับสนุน	๒๕	๒๗	๒๓	๒๒	๒๓
การบริหารราชการ การป้องกัน ประเทศ และการประกันสังคมภาค บังคับ	๑,๔๗๒	๑,๕๒๔	๑,๕๕๙	๑,๖๑๕	๑,๕๕๘
การศึกษา	๔,๔๒๗	๔,๓๕๕	๔,๓๕๔	๔,๔๕๘	๔,๖๕๔
กิจกรรมด้านสุขภาพและงานสังคม สงเคราะห์	๑,๕๑๐	๑,๖๐๖	๑,๗๔๔	๑,๙๔๗	๒,๐๒๓
ศิลปะ ความบันเทิงและ นันทนาการ	๘๑	๙๖	๘๖	๙๙	๑๓๘
กิจกรรมบริการด้านอื่น ๆ	๔๑๖	๔๒๕	๔๑๒	๓๙๕	๔๑๑
ผลิตภัณฑ์มวลรวมจังหวัด (Gross Provincial Products) (GPP)	๒๘,๐๙๕	๒๘,๓๘๓	๓๐,๖๕๐	๓๑,๗๕๒	๓๒,๔๖๘
ผลิตภัณฑ์มวลรวมต่อคน (GPP Per Capita) (บาท)	๖๐,๗๐๘	๖๑,๘๓๐	๖๗,๓๒๑	๗๐,๓๒๗	๗๒,๕๒๓
จำนวนประชากร (๑,๐๐๐ คน)	๔๖๓	๔๕๙	๔๕๕	๔๕๑	๔๔๘

ที่มา: สำนักงานคลังจังหวัดยโสธร, สำนักงานสภาพัฒนาการเศรษฐกิจและสังคมแห่งชาติ

ตารางแสดงอัตราการขยายตัวทางเศรษฐกิจ ปี ๒๕๖๑ - ๒๕๖๕

ปี ๒๕๖๑	ปี ๒๕๖๒	ปี ๒๕๖๓	ปี ๒๕๖๔	ปี ๒๕๖๕	เฉลี่ย ๕ ปี
๓.๔๒	๐.๕๔	๔.๗๗	๔.๗๑	๐.๔๑	๒.๓๙

๒) การเกษตร

๒.๑) พื้นที่การใช้ประโยชน์ทางการเกษตร จังหวัดยโสธร มีพื้นที่ ๒,๖๐๑,๐๔๐ ไร่ เป็นพื้นที่เกษตรกรรม ๑,๖๔๙,๗๑๐ ไร่ เป็นพื้นที่ปลูกข้าว ๑,๓๔๐,๕๕๓ ไร่ พืชไร่ ๑๓๐,๒๕๗ ไร่ พืชสวน ๑๒๓,๙๙๑ ไร่ ไม้ผล ๒,๐๓๑ ไร่ หญ้าเลี้ยงสัตว์ ๕๒,๙๘๕ ไร่ โดยมีพื้นที่ชลประทาน (ในเขตชลประทาน) ๑๑๖,๑๑๖ ไร่ (ปี พ.ศ. ๒๕๖๖)

ตาราง ๒๖ การใช้ประโยชน์ที่ดินทางการเกษตรจังหวัดยโสธร

ประเภทการใช้ที่ดิน	ปี พ.ศ. ๒๕๖๑		ปี พ.ศ. ๒๕๖๒		ปี พ.ศ. ๒๕๖๓		ปี พ.ศ. ๒๕๖๔		ปี พ.ศ. ๒๕๖๕		ปี พ.ศ. ๒๕๖๖	
	ไร่	ร้อยละ	ไร่	ร้อยละ	ไร่	ร้อยละ	ไร่	ร้อยละ	ไร่	ร้อยละ	ไร่	ร้อยละ
พื้นที่เกษตรกรรม	๒,๐๕๑,๗๐๒	๑๐๐	๒,๐๖๐,๓๘๖	๑๐๐	๑,๗๓๐,๑๒๐	๑๐๐	๑,๗๐๐,๐๘๗	๑๐๐	๑,๖๘๗,๙๖๖.๑๕	๑๐๐	๑,๖๔๙,๗๑๐	๑๐๐
พื้นที่นา	๑,๕๓๔,๘๗๙	๗๔.๘๑	๑,๔๖๕,๗๕๔	๕๖.๓๕	๑,๓๕๗,๐๔๗	๕๒.๑๗	๑,๓๕๖,๗๕๐	๕๒.๑๖	๑,๔๑๔,๐๒๗.๔๕	๕๔.๓๖	๑,๓๔๐,๕๕๓	๘๑.๒๕
พืชไร่	๒๘๔,๒๓๕	๑๓.๘๕	๓๐๖,๖๘๒	๑๑.๗๙	๑๗๐,๖๔๐	๖.๕๖	๒๙๒,๕๗๕	๑๑.๒๔	๑๔๔,๕๓๓.๐๐	๕.๕๕	๑๓๐,๒๕๗	๗.๘๙
ไม้ยืนต้น	๒๒๑,๕๑๖	๑๐.๗๙	๒๗๖,๖๕๒	๑๐.๖๓	๑๓๕,๔๐๕	๕.๒	-	-	-	-	-	-
ไม้ผล	๖,๑๕๙	๐.๓	๖,๙๗๔	๐.๒๖	-	-	-	-	๒,๐๓๑.๐๐	๐.๐๗	๒,๐๓๑	๐.๑๒
พืชสวน	๑,๐๗๓	๐.๐๕	๑,๒๐๒	๐.๐๕	๑,๓๒๔	๐.๐๕	๗๘๐	๐.๐๒	๑๒๔,๖๘๙.๘๕	๔.๗๙	๑๒๓,๙๙๑	๗.๕๑
ทุ่งหญ้าเลี้ยงสัตว์และโรงเรือนเลี้ยงสัตว์	๓,๓๓๒	๐.๑๖	๒,๕๕๑	๐.๐๙	-	-	-	-	๗๒๑	๐.๐๒	๕๒,๙๘๕	๓.๒๑
พืชน้ำ	๒๒	-	๒๘	-	-	-	-	-	-	-	-	-
สถานที่เพาะเลี้ยงสัตว์น้ำ	๔๕๓	๐.๐๒	๕๑๑	๐.๐๑	๕,๒๓๐	๐.๒	-	-	-	-	-	-
เกษตรผสมผสาน/ไร่	๓๓	-	๒๗	-	-	-	-	-	-	-	-	-

ที่มา: สำนักงานเกษตรจังหวัดยโสธร

๒.๒) การเพาะปลูกพืชเศรษฐกิจที่สำคัญ ข้อมูลจากสำนักงานเกษตรและสหกรณ์จังหวัดยโสธร พบว่าในพื้นที่จังหวัดยโสธรมีการเพาะปลูกพืชเศรษฐกิจสำคัญ ได้แก่ ข้าว ยางพารา มันสำปะหลัง อ้อยโรงงาน แดงโม ถั่วลิสง ข้าวโพด หอมแดง เป็นต้น โดยมีพื้นที่ปลูกข้าวนาปีในปี ๒๕๖๔ มีจำนวน ๑,๓๕๖,๗๕๐ ไร่ เพิ่มขึ้นจากปี ๒๕๖๓ ที่มีจำนวน ๑,๓๓๘,๐๐๘ ไร่ และสูงกว่าปี ๒๕๖๑ และปี ๒๕๖๒ และในด้านผลผลิตปี ๒๕๖๔ มีจำนวน ๔๘๕,๖๐๒ ตัน ซึ่งเพิ่มขึ้นจากปี ๒๕๖๒ และปี ๒๕๖๓ และในด้านการปลูกข้าวนาปรัง พบว่า ในปี ๒๕๖๓ มีพื้นที่จำนวน ๘๓,๑๓๗ ไร่ และมีจำนวนพื้นที่ที่เพิ่มขึ้นอย่างต่อเนื่องจากปี ๒๕๖๑ และปี ๒๕๖๒ และมีผลผลิตข้าวนาปรังปี ๒๕๖๓ จำนวน ๔๕,๙๗๕ ตัน โดยมีจำนวนเพิ่มขึ้นจากปี ๒๕๖๑ และปี ๒๕๖๒

๒.๓) การปลูกสัตว์ในพื้นที่จังหวัดยโสธรได้มีการเลี้ยงสัตว์ ได้แก่ โคเนื้อ กระบือ สุกร ไก่ เป็ด และแพะ เป็นต้น โดยสัตว์ใหญ่ที่เลี้ยงลดลง คือ โคเนื้อ โดยปี ๒๕๖๗ มีการเลี้ยงโคเนื้อจำนวน ๑๖๙,๑๗๘ ตัว ลดลงอย่างต่อเนื่องจากปี ๒๕๖๖ เป็นต้นมา ขณะที่การเลี้ยงกระบือปี ๒๕๖๗ มีจำนวน ๓๐,๙๓๙ ตัว ลดลงจากปี ๒๕๖๖ ที่มีการเลี้ยงอยู่ที่ ๓๔,๖๗๐ ตัว

ชนิดสัตว์	ปี ๒๕๖๑		ปี ๒๕๖๒		ปี ๒๕๖๓		ปี ๒๕๖๔		ปี ๒๕๖๕		ปี ๒๕๖๖	
	จำนวน	เกษตรกร	จำนวน	เกษตรกร	จำนวน	เกษตรกร	จำนวน	เกษตรกร	จำนวน	เกษตรกร	จำนวน	เกษตรกร
โคเนื้อ	๑๐๙,๙๒๕	๒๒,๑๑๘	๑๑๒,๖๙๙	๒๒,๖๐๒	๑๒๘,๔๐๓	๒๓,๙๙๘	๑๓๓,๑๔๔	๒๕,๗๗๒	๑๘๗,๑๕๓	๓๙,๓๘๘	๑๖๙,๑๗๘	๓๕,๖๖๒
กระบือ	๒๘,๗๕๑	๕,๙๗๖	๒๘,๘๔๘	๕,๙๗๓	๒๖,๙๗๐	๕,๘๘๔	๒๗,๐๙๒	๖,๐๖๐	๓๔,๖๗๐	๘,๑๘๗	๓๐,๙๓๙	๗,๒๕๗
สุกร	๕๔,๙๖๗	๑,๗๗๒	๕๓,๘๓๗	๑,๗๗๖	๔๑,๗๑๕	๑,๗๑๓	๕๑,๐๔๔	๑,๘๘๐	๖๐,๘๗๘	๑,๕๖๔	๕๕,๔๒๖	๑,๐๓๒
ไก่	๑,๖๕๖,๘๑๑	๓๔,๐๙๓	๑,๖๒๘,๒๙๙	๓๓,๙๑๑	๑,๔๓๗,๘๐๙	๓๕,๐๗๘	๑,๕๗๕,๙๒๘	๓๖,๒๓๘	๑,๗๒๙,๗๕๐	๔๑,๒๘๑	๑,๗๒๒,๖๑๖	๓๖,๗๑๓
เป็ด	๑๕๒,๙๘๘	๖,๗๗๗	๑๕๐,๕๘๑	๖,๗๗๕	๑,๒๘๘,๓๐๐	๖,๕๖๖	๑๔๓,๗๕๑	๖,๗๘๑	๑๖๓,๐๔๔	๗,๐๗๖	๑๕๔,๐๗๔	๖,๕๗๖
แพะ	๑๕๗	๑๘	๑๙๐	๑๙	๓๔๖	๒๖	๗๗๕	๕๐	๒,๐๓๒	๑๔๐	๑,๖๕๖	๑๑๕

ที่มา : สำนักงานปศุสัตว์จังหวัดยโสธร ข้อมูล ณ ๓๐ พฤษภาคม ๒๕๖๗

๒.๔) การประมง

ข้อมูลประมงด้านการเพาะเลี้ยงสัตว์น้ำจืด จ.ยโสธร ปี พ.ศ. ๒๕๖๒ - ๒๕๖๔

ปี พ.ศ.	ชนิดสัตว์น้ำ	จำนวนฟาร์ม (จำนวนเกษตรกร)	จำนวนหน่วยเลี้ยง	เนื้อที่เลี้ยง (ไร่)	ปริมาณ (ตัน)	มูลค่า (พันบาท)	ราคาเฉลี่ย (บาท/กก.)	ผลผลิตเฉลี่ย/ไร่/ปี/กก.
๒๕๖๒	ทั้งหมด (ทุกชนิด)	๔,๒๕๙	๑๐,๔๕๒	๔,๒๘๘.๒๑	๙๕๓.๐๔	๖๒,๒๒๔.๕๒	๖๕.๒๙	๒๒๒.๒๓
	ปลาตะเพียน	๑,๕๖๘	๖,๖๙๖	๑,๗๗๓.๘๒	๒๗๐.๐๒	๑๖,๔๐๕.๖๓	๖๐.๗๖	๑๕๒.๒๓
๒๕๖๓	ทั้งหมด (ทุกชนิด)	๔,๙๑๙	๖,๘๘๓	๔,๓๗๖.๐๒	๑,๙๔๒.๔๙	๑๒๗,๘๓๓.๖๓	๖๕.๘๑	๔๔๓.๘๙
	ปลาตะเพียน	๒,๐๖๓	๒,๒๕๖	๑,๗๐๗.๘๐	๒๒๑.๗๙	๑๓,๐๐๕.๓๕	๕๘.๖๔	๑๒๙.๘๗
๒๕๖๔	ทั้งหมด (ทุกชนิด)	๕,๖๐๑	๑๘,๕๘๗	๔,๙๘๙.๐๐	๑,๗๐๒.๘๓	๑๐๑,๕๘๐.๐๘	๕๙.๖๕	๓๔๑.๓๒
	ปลาตะเพียน	๒,๓๙๑	๒,๖๑๗	๑,๙๙๕.๕๒	๒๓๖.๑๒	๑๓,๖๔๘.๑๒	๕๑.๘	๑๑๘.๓๓

จากตารางข้อมูลประมงด้านการเพาะเลี้ยงสัตว์น้ำจืด จ.ยโสธร ปี พ.ศ. ๒๕๖๒ - ๒๕๖๔ ผลผลิตสัตว์น้ำทุกชนิดรวมกันเท่ากับ ๙๕๓.๐๔ ตัน/ปี ๑,๙๔๒.๔๙ ตัน/ปี และ ๑,๗๐๒.๘๓ ตัน/ปี ตามลำดับ มีค่าเฉลี่ยเท่ากับ ๑,๕๓๒.๗๙ ตัน/ปี คิดเป็นมูลค่าเท่ากับ ๖๒,๒๒๔,๕๒๐ บาท/ปี ๑๒๗,๘๓๓,๖๓๐ บาท/ปี และ ๑๐๑,๕๘๐,๐๘๐ บาท/ปี ตามลำดับ คิดเป็นค่าเฉลี่ย ๙๗,๒๑๒,๗๔๓ บาท/ปี ผลผลิตปลาตะเพียนในปี พ.ศ. ๒๕๖๒-๒๕๖๔ เท่ากับ ๒๗๐.๐๒ ตัน/ปี ๒๒๑.๗๙ ตัน/ปี และ ๒๓๖.๑๒ ตัน/ปี ตามลำดับ มีค่าเฉลี่ยเท่ากับ ๒๔๒.๖๔ ตัน/ปี คิดเป็นมูลค่าเท่ากับ ๑๖,๔๐๕,๖๓๐ บาท/ปี ๑๓,๐๐๕,๓๕๐ บาท/ปี และ ๑๓,๖๔๘,๑๒๐ บาท/ปี ตามลำดับ คิดเป็นค่าเฉลี่ย ๑๔,๓๕๓,๐๓๓ บาท/ปี

จากผลผลิตปลาทั้งหมด เฉลี่ย ๑,๕๓๒.๗๙ ตัน/ปี ใช้ในการบริโภคในชุมชนเกือบทั้งหมด โดยเฉพาะปลาตะเพียนมีผลผลิตเฉลี่ย ๒๔๒.๖๔ ตัน/ปี ก็ใช้ในการบริโภคในชุมชนเกือบทั้งหมด ทั้งในรูปบริโภคพลาสติก และแปรรูปเก็บไว้บริโภค ในขณะที่ผู้ผลิตปลาสมัยภายในจังหวัดยโสธรมีความต้องการปลาตะเพียนใช้เป็นวัตถุดิบ ในการผลิตปลาสดประมาณ ๓๐๐ ตัน/ปี ยังต้องนำเข้าจากต่างจังหวัดเกือบทั้งหมด ซึ่งพบว่าปลาตะเพียนในจังหวัดยโสธรมีความต้องการอยู่มากโดยผลผลิต ปลาตะเพียนภายในจังหวัดยังไม่เพียงพอกับความต้องการภายในพื้นที่

ดังนั้นการส่งเสริมการเลี้ยงปลาให้กับเกษตรกรในพื้นที่ที่มีความสำคัญและมีความจำเป็นอยู่มาก เพื่อเป็นการสร้างความมั่นคงทางด้านอาหารให้กับเกษตรกรและสามารถเป็นอาชีพเสริมให้กับเกษตรกรได้

ข้อมูลประมงจากการจับจากแหล่งน้ำธรรมชาติ จ.ยโสธร ปี พ.ศ. ๒๕๖๒ - ๒๕๖๔

ปี พ.ศ.	ชนิดสัตว์น้ำ	ปริมาณ (ตัน)
๒๕๖๒	ทั้งหมด (ทุกชนิด)	๒,๘๖๖.๖๘
	ปลาตะเพียน	๔๖๙.๔๔
๒๕๖๓	ทั้งหมด (ทุกชนิด)	๒,๘๓๗.๑๗
	ปลาตะเพียน	๔๒๔.๕๗
๒๕๖๔	ทั้งหมด (ทุกชนิด)	๒,๗๖๔.๓๔
	ปลาตะเพียน	๔๘๕.๖๗

จากตารางข้อมูลประมงข้อมูลประมงจากการจับจากแหล่งน้ำธรรมชาติ จ.ยโสธร ปี พ.ศ. ๒๕๖๒ - ๒๕๖๔ ผลผลิตสัตว์น้ำทุกชนิดรวมกันเท่ากับ ๒,๘๖๖.๖๘ ตัน/ปี ๒,๘๓๗.๑๗ ตัน/ปี และ ๒,๗๖๔.๓๔ ตัน/ปี ตามลำดับ คิดเป็นค่าเฉลี่ยเท่ากับ ๒,๘๒๒.๗๓ ตัน/ปี ผลผลิตปลาตะเพียนในปี พ.ศ. ๒๕๖๒-๒๕๖๔เท่ากับ ๔๖๙.๔๔ ตัน/ปี ๔๒๔.๕๗ ตัน/ปี และ ๔๘๕.๖๗ ตัน/ปี คิดเป็นค่าเฉลี่ย ๔๕๙.๘๙ ตัน/ปี

ผลผลิตเกือบทั้งหมดใช้บริโภคในพื้นที่ ไม่ว่าจะเป็นการบริโภคสด หรือแปรรูปเก็บไว้สำหรับบริโภค สำหรับปลาตะเพียนที่จับได้จากธรรมชาติ เฉลี่ย ๔๕๙.๘๙ ตัน/ปี จะใช้ในการบริโภคในพื้นที่เกือบทั้งหมด เนื่องจากปลาที่จับได้จากธรรมชาติขนาดปลาจะไม่มีน้ำหนักและไม่มีปริมาณที่ไม่แน่นอนจึงไม่สามารถที่จะรองรับการแปรรูปเป็นปลาสดได้

๒.๕) เกษตรอินทรีย์และเกษตรปลอดภัย

ตามแผนพัฒนาจังหวัดยโสธร (พ.ศ. ๒๕๖๖ - ๒๕๗๐) จังหวัดยโสธรมีเป้าหมายขยายพื้นที่ทำการเกษตรที่รับรองมาตรฐานเกษตรอินทรีย์เพิ่มขึ้นให้ได้ ๔๒๐,๐๐๐ ไร่ ภายในปี ๒๕๗๐ โดยปีงบประมาณ พ.ศ. ๒๕๕๙ - ๒๕๖๔ จังหวัดยโสธรสามารถขยายพื้นที่ส่งเสริมการทำเกษตรอินทรีย์ได้ ๔๓๐,๖๙๔.๖๙ ไร่ เกษตรกร ๕๕,๖๖๖ ราย ซึ่งบรรลุตามค่าเป้าหมายการขับเคลื่อนแผนพัฒนาจังหวัดยโสธร (พ.ศ. ๒๕๖๑ - ๒๕๖๕) ที่กำหนดไว้ที่ ๓๘๐,๐๐๐ ไร่

ข้อมูลผลผลิตเกษตรอินทรีย์สำคัญ ปี ๒๕๕๙ - ๒๕๖๔ จังหวัดยโสธร

ที่	ข้อมูล/ชนิดสินค้า เกษตรอินทรีย์	พื้นที่เกษตรอินทรีย์ (ไร่)						รวมทั้งสิ้น
		ปี ๒๕๕๙	ปี ๒๕๖๐	ปี ๒๕๖๑	ปี ๒๕๖๒	ปี ๒๕๖๓	ปี ๒๕๖๔	
พื้นที่การเกษตรทั้งหมดของจังหวัดยโสธร ๑,๗๐๐,๐๘๗ ไร่								
๑	ข้าวอินทรีย์ (ทุกมาตรฐาน)	๕๖,๖๔๕.๕๐	๗๓,๗๑๗.๗๕	๗๒,๙๒๘.๒๕	๙๗,๘๖๘.๙๓	๓๗,๓๕๖.๓๘	๙๒,๑๗๘.๑๕	๔๓๐,๖๙๔.๙๖
๒	ประมงอินทรีย์	-	๘๓.๐๐	๒๖๐.๐๐	๒๖๐.๐๐	๒๖๐.๐๐	๒๖๐.๐๐	๑,๑๒๓.๐๐
๓	ปศุสัตว์อินทรีย์	-	๕๒.๐๐	๖๔.๐๐	๖๔.๐๐	๓๖๗.๐๐	๒๕๐.๐๐	๗๙๗.๐๐
๔	พืชผสมผสาน/ แตงโม/พืชหลังนา/ ดอกกระเจียว ฯลฯ	-	๗๒.๐๐	๒๕,๑๙๙.๐๐	๑๐,๘๘๓.๙๓	๕,๒๔๔.๒๑	๓,๐๒๐.๐๖	๔๔,๔๑๙.๒๐
รวม		๕๖,๖๔๕.๕๐	๗๓,๙๒๔.๗๕	๙๘,๔๕๑.๒๕	๑๐๙,๐๗๖.๘๖	๔๓,๒๒๗.๕๙	๙๕,๗๐๘.๒๑	๔๗๗,๐๓๔.๑๖

ที่มา : สำนักงานเกษตรและสหกรณ์จังหวัดยโสธร

เมื่อพิจารณาพื้นที่ทำการเกษตรอินทรีย์ตั้งแต่ปี ๒๕๕๙ - ๒๕๖๔ โดยพบว่าพื้นที่ทำการเกษตรอินทรีย์ที่ขยายได้ถึงปี ๒๕๖๕ เท่ากับ ๓๘๐,๐๐๐ ไร่ ซึ่งบรรลุตามค่าเป้าหมายการขับเคลื่อนแผนพัฒนาจังหวัดยโสธร (พ.ศ. ๒๕๖๑ - ๒๕๖๕) ที่กำหนดไว้ที่ ๓๘๐,๐๐๐ ไร่ ทั้งนี้ จังหวัดยโสธรมีเป้าหมายขยายพื้นที่ทำการเกษตรที่รับรองมาตรฐานเกษตรอินทรีย์เพิ่มขึ้นให้ได้ ๔๒๐,๐๐๐ ไร่ ภายในปี ๒๕๗๐

๓) การท่องเที่ยว จังหวัดยโสธรได้กำหนดให้การท่องเที่ยวเป็นจุดเน้นทางยุทธศาสตร์ควบคู่ไปกับการเป็นเมืองเกษตรอินทรีย์และเมืองประเพณีวัฒนธรรมวิถีอีสานโดยจังหวัดยโสธรได้ให้ความสำคัญในด้านการส่งเสริมการท่องเที่ยว ซึ่งมีส่วนสำคัญในการทำให้เศรษฐกิจของจังหวัดขยายตัวขึ้นเนื่องจากเป็นจังหวัดที่มีแหล่งท่องเที่ยวที่หลากหลายทั้งในเชิงประวัติศาสตร์โบราณสถาน/โบราณวัตถุ แหล่งท่องเที่ยวทางธรรมชาติ และทางวัฒนธรรม ประเพณีและศาสนา มี ๗ สิ่งมหัศจรรย์ยโสธรงานประเพณีที่เป็นเอกลักษณ์ที่มีแห่งเดียวในโลก

เมื่อพิจารณาผลผลิตภัณฑ้มวลรวมจังหวัด สาขาที่พักแรมและบริการด้านอาหาร (Accommodation and food service activities) ในปี ๒๕๖๑ มีมูลค่าอยู่ที่ ๑๐๙ ล้านบาท, ปี ๒๕๖๒ มีมูลค่า ๑๒๐ ล้านบาท, ปี ๒๕๖๓ มีมูลค่า ๗๔ ล้านบาท, ปี ๒๕๖๔ มีมูลค่า ๖๗ ล้านบาท, และปี ๒๕๖๕ มีมูลค่า ๗๐ ล้านบาท ตามลำดับ

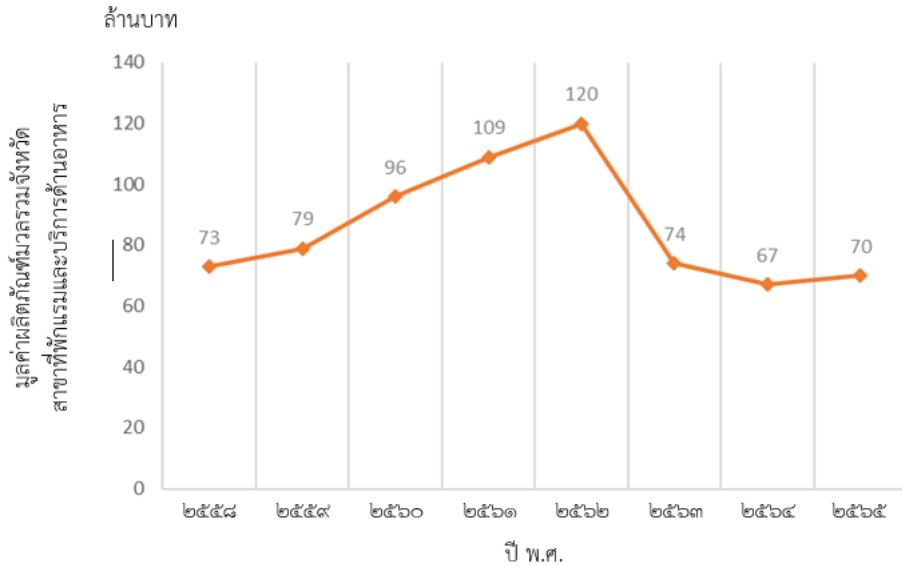

นอกจากนั้น จะต้องพัฒนาและส่งเสริมด้านการเพิ่มมูลค่าให้กับสินค้าและบริการ รวมถึงแหล่งท่องเที่ยว โดยการยกระดับการพัฒนาสินค้าและผลิตภัณฑ์ให้มีคุณภาพและมาตรฐาน และพัฒนาปรับปรุงสภาพแวดล้อมที่เอื้อต่อการสร้างรายได้จากการท่องเที่ยว ไม่ว่าจะเป็นโครงสร้างพื้นฐานและสิ่งอำนวยความสะดวกต่าง ๆ สินค้า บริการ กิจกรรมการท่องเที่ยว และการประชาสัมพันธ์ โดยมุ่งกลุ่มนักท่องเที่ยวที่ไม่อิงกับฤดูกาล และยกระดับการท่องเที่ยวสู่ความยั่งยืน โดยบูรณาการความร่วมมือกับหน่วยงานภาครัฐ เอกชน และสมาคมที่เกี่ยวข้องกับอุตสาหกรรมท่องเที่ยว มุ่งเน้นให้ผู้ประกอบการด้านการท่องเที่ยวให้ปรับตัวเข้าสู่บริบทใหม่ที่ยั่งยืน รวมถึงส่งเสริมการใช้ Soft Power ซึ่งประกอบด้วยทุนทางวัฒนธรรมที่มีศักยภาพ ๕F ได้แก่ Foods อาหาร, Film ภาพยนตร์ และวีดิทัศน์, Fashion การออกแบบแฟชั่นไทย, Fighting ศิลปะการป้องกันตัว แบบไทย, และ Festival เทศกาล ประเพณีไทย เป็นเครื่องมือสำคัญในการช่วยเพิ่มมูลค่าเศรษฐกิจสร้างสรรค์ (Creative Economy) ที่มาจากองค์ความรู้ต่าง ๆ ทรัพย์สินทางปัญญา และการวิจัย เชื่อมโยงกับวัฒนธรรมและพื้นฐานทางประวัติศาสตร์ เทคโนโลยีและนวัตกรรมเพื่อใช้ในการพัฒนาธุรกิจ การผลิตสินค้าและบริการในรูปแบบใหม่ซึ่งสร้างมูลค่าเพิ่มทางเศรษฐกิจหรือคุณค่าทางสังคม

ปี	จำนวนนักท่องเที่ยว			รายได้ (ล้านบาท)	ระยะเวลาพำนักเฉลี่ย (วัน)		ค่าใช้จ่ายเฉลี่ย (บาท/คน/วัน)	
	รวมทั้งสิ้น (คน)	ชาวไทย (คน)	ชาวต่างชาติ (คน)		ชาวไทย	ชาวต่างชาติ	ชาวไทย	ชาวต่างชาติ
๒๕๕๙	๕๒๓,๖๔๒	๕๑๐,๙๖๔	๑๒,๖๗๘	๖๔๖.๘๕	๒.๐๖	๒.๔๔	๗๙๘.๙๘	๑,๑๕๐.๙๒
๒๕๖๐	๖๐๗,๘๒๑	๕๙๒,๓๙๘	๑๕,๔๒๓	๗๗๖.๓๓	๒.๐๙	๒.๔๐	๘๑๙.๙๗	๑,๑๙๐.๖๐
๒๕๖๑	๖๒๘,๕๐๔	๖๑๒,๗๓๑	๑๕,๗๗๓	๘๖๒.๓๕	๒.๑๑	๒.๔๐	๘๔๙.๐๙	๑,๒๓๘.๘๙
๒๕๖๒	๖๒๑,๘๗๗	๖๐๖,๑๗๑	๑๕,๗๐๖	๘๓๒.๔๖	๒.๐๘	๒.๓๕	๘๖๔.๕๕	๑,๒๕๙.๒๙
๒๕๖๓	๓๐๓,๔๖๑	๓๐๐,๕๒๓	๒,๙๓๘	๓๒๕	-	-	-	-
๒๕๖๔	๑๘๑,๕๗๖	๑๘๑,๕๗๖	๐	๑๘๑	-	-	-	-
๒๕๖๕	๔๓๑,๑๐๕	๔๒๙,๘๕๑	๑,๒๕๔	๔๒๕	-	-	-	-
๒๕๖๖	๑๑๑,๑๙๒	๑๑๐,๗๗๔	๔๑๘	๑๐๙.๕๑	-	-	-	-

ที่มา : สำนักงานการท่องเที่ยวและกีฬาจังหวัดยโสธร ข้อมูลปี ๒๕๖๖ เดือนมกราคม – มีนาคม

จากสถานการณ์ด้านการท่องเที่ยวของจังหวัดยโสธรที่ด้านจำนวนนักท่องเที่ยวและรายได้จากการท่องเที่ยวที่เพิ่มขึ้น อันเนื่องจากสถานการณ์การแพร่ระบาดของโรคติดเชื้อไวรัสโคโรนา 2019 (โควิด - 19) ได้คลี่คลายและมีแนวโน้มที่ดีขึ้น จนสามารถผ่อนปรนการจัดกิจกรรมด้านการท่องเที่ยว เช่น การจัดงานแสดงคอนเสิร์ต ดนตรี งานอีเวนต์ งานเทศกาล และมหกรรมต่างๆ การจัดงานบุญประเพณี ร้านจำหน่ายอาหารหรือเครื่องดื่มสามารถเปิดให้บริการจำหน่าย และการบริโภคสุราหรือเครื่องดื่มแอลกอฮอล์ในร้านได้ และสถานบริการ สถานประกอบการที่มีลักษณะคล้ายสถานบริการ (สถานบันเทิง ผับ บาร์ คาราโอเกะ) สามารถเปิดบริการได้ตามเวลาเปิด-ปิดที่กฎหมายกำหนด

ดังนั้น การขับเคลื่อนด้านการส่งเสริมการท่องเที่ยว จะต้องปรับและหากกลยุทธ์และแนวทางใหม่ให้สอดคล้องกับวิถีชีวิตใหม่ (New Normal) เช่น การส่งเสริมกิจกรรมเชิงสร้างสรรค์ด้านการท่องเที่ยว เพื่อสร้างความหลากหลายให้ดึงดูดความสนใจนักท่องเที่ยว ควบคู่ไปกับการพัฒนาส่งเสริมตามแนวทางเดิมไว้ด้วยคือในเรื่องของการพัฒนาและยกระดับแหล่งท่องเที่ยวและโครงสร้างพื้นฐานที่เชื่อมโยงไปสู่แหล่งท่องเที่ยวให้ได้มาตรฐาน การส่งเสริมสนับสนุนการพัฒนาร้านอาหาร โรงแรมที่พักและสินค้า OTOP การพัฒนาระบบสารสนเทศและการประชาสัมพันธ์ด้านการท่องเที่ยว รวมทั้งการพัฒนาและยกระดับบุคลากรด้านการท่องเที่ยว

๔) การค้าและการพาณิชย์

๔.๑) ราคาสินค้าเกษตรสำคัญ ตลาดและช่องทางจำหน่าย

(๑) **ข้าวนาปี** ปีการเพาะปลูก ๒๕๖๖/๖๗ จังหวัดยโสธร มีพื้นที่เพาะปลูกรวม ๑,๓๖๐,๑๖๖ ไร่ ดังนี้

- ข้าวจ้าว พื้นที่เพาะปลูก ๑,๑๔๐,๙๗๖ ไร่ ผลผลิต ๓๙๑,๒๔๕ ตัน

- ข้าวเหนียว พื้นที่เพาะปลูก ๒๑๙,๑๙๐ ไร่ ผลผลิต ๗๕,๑๖๑ ตัน

ภาวะตลาด (เมษายน ๒๕๖๗)

- ราคาข้าวเปลือกหอมมะลิเฉลี่ยเดือนเมษายน ๒๕๖๗ เท่ากับ ๑๕,๒๕๐ บาท/ตัน เทียบกับช่วงเดือนเดียวกับปีก่อน (เมษายน ๒๕๖๖ เท่ากับ ๑๔,๐๔๐ บาท/ตัน) เพิ่มขึ้น ร้อยละ ๘.๖๒

- ราคาข้าวเปลือกข้าวเหนียวเฉลี่ยเดือนเมษายน ๒๕๖๗ เท่ากับ ๑๒,๐๘๐ บาท/ตัน เทียบกับช่วงเดือนเดียวกับปีก่อน (เมษายน ๒๕๖๖ เท่ากับ ๑๐,๐๐๐ บาท/ตัน) เพิ่มขึ้น ร้อยละ ๒๐.๘๐

(๒) **มันสำปะหลัง** ปีการผลิต ๒๕๖๖/๖๗ จังหวัดยโสธรมีพื้นที่เพาะปลูก ๘๘,๙๘๔ ไร่ ผลผลิตรวมประมาณ ๓๐๒,๕๖๐ ตัน

ภาวะตลาด ราคามันสำปะหลังเฉลี่ยเดือนเมษายน ๒๕๖๗ เท่ากับ ๓.๓๕ บาทต่อกิโลกรัม เทียบกับเดือนเดียวกับปีก่อน (เมษายน ๒๕๖๖ เท่ากับ ๓.๐๕ บาทต่อกิโลกรัม) เพิ่มขึ้น ร้อยละ ๙.๘๓

(๓) **ยางพารา** ปีการผลิต ๒๕๖๖/๖๗ พื้นที่เพาะปลูก จำนวน ๑๑๗,๕๙๖ ไร่ ผลผลิตรวมประมาณ ๒๒,๔๑๔ ตัน

ภาวะตลาด ราคารับซื้อยางพาราก่อนถ้วย (เบอร์ ๑ แห่ง) ราคาเฉลี่ยเดือนเมษายน ๓๒.๗๖ บาทต่อกิโลกรัม เทียบกับเดือนเดียวกับปีก่อน (เมษายน ๒๕๖๖ เท่ากับ ๒๓.๖๒ บาทต่อกิโลกรัม) เพิ่มขึ้น ร้อยละ ๓๘.๖๙

(๔) **ปาล์มน้ำมัน** ปีการผลิต ๒๕๖๖/๖๗ พื้นที่เพาะปลูก ๔,๑๐๗ ไร่ ผลผลิตรวมประมาณ ๓,๙๐๕ ตัน

ภาวะตลาด ราคาล้างปาล์มน้ำมัน (ทะลาย) เฉลี่ยเดือนเมษายน ๒๕๖๗ เท่ากับ ๔.๖๐ บาทต่อกิโลกรัม เทียบกับเดือนเดียวกันปีก่อน (เมษายน ๒๕๖๖ เท่ากับ ๓.๙๐ บาทต่อกิโลกรัม) เพิ่มขึ้น ร้อยละ ๑๗.๙๕

๔.๒) ธุรกิจและบริการสำคัญ ธุรกิจและบริการที่เข้าจดทะเบียนข้อมูลนิติบุคคลตั้งใหม่ ตั้งแต่วันที่ ๑ มกราคม ๒๕๖๑ - ๓๐ เมษายน ๒๕๖๗ รวมทั้งสิ้น ๑,๑๔๖ ราย ทุนจดทะเบียนรวม ๒,๑๓๗.๔๒ ล้านบาท ซึ่งปี ๒๕๖๗ ประเภทธุรกิจที่มีการจัดตั้งใหม่สูงสุด ๓ อันดับ เรียงตามทุนจดทะเบียน ดังนี้ ๑) ก่อสร้างทั่วไป ๒) การก่อสร้างถนนสะพานและอุโมงค์ และ๓) การขนส่งและขนถ่ายสินค้า รวมถึงคนโดยสาร พื้นที่ที่มีการจัดตั้งนิติบุคคลใหม่ สูงสุด ๓ อันดับ ได้แก่ อำเภอเมืองยโสธร อำเภอเลิงนกทา และอำเภอป่าติ้ว ตามลำดับ

ข้อมูลนิติบุคคล (รายปี)								
ข้อมูล	พ.ศ. ๒๕๖๑	พ.ศ. ๒๕๖๒	พ.ศ. ๒๕๖๓	พ.ศ. ๒๕๖๔	พ.ศ. ๒๕๖๕	พ.ศ. ๒๕๖๖	พ.ศ.๒๕๖๗ (ม.ค.๖๗ - เม.ย.๖๗)	รวม
จำนวนนิติบุคคล (ราย)	๑๖๑	๑๔๘	๑๙๒	๒๓๑	๑๗๙	๑๘๗	๔๘	๑,๑๔๖
อัตราการเปลี่ยนแปลง (%)		-๘.๐๗	๒๙.๗๓	๒๐.๓๑	-๒๒.๕๑	๔.๔๗		
ทุนจดทะเบียน (ลบ.)	๓๒๓.๔๙	๔๑๕.๙๕	๒๙๖.๑๓	๓๐๙.๕๕	๓๑๑.๖๘	๓๖๙.๖๑	๑๑๑.๓๑	๒,๑๓๗.๗๒
อัตราการเปลี่ยนแปลง (%)		๒๘.๕๘	-๒๘.๘๑	๔.๕๓	๐.๖๙	๑๘.๕๙		

ที่มา : สำนักงานพาณิชย์จังหวัดยโสธร

๕) การอุตสาหกรรม จังหวัดยโสธร มีโรงงานที่ได้รับอนุญาตตามพระราชบัญญัติโรงงาน พ.ศ. ๒๕๓๕ ณ วันที่ ๒๓ เดือนพฤษภาคม พ.ศ. ๒๕๖๗ จำนวนทั้งสิ้น ๒๑๖ โรงงาน เงินลงทุนรวม ๕,๗๑๒.๖๘ ล้านบาท คนงานจำนวน ๔,๑๑๔ คน โรงงานอุตสาหกรรมที่ตั้งอยู่มีทั้งขนาดเล็กจนถึงขนาดใหญ่ ซึ่งเป็นอุตสาหกรรมที่ผลิตเพื่อจำหน่ายในประเทศ เช่น ยางพารา ข้าวหอมมะลิ ชุดชั้นในสตรียี่ห้อซาบีน่า เป็นต้น

ตารางแสดงขนาดโรงงานอุตสาหกรรม

ที่	พ.ศ.	โรงงานขนาดเล็ก (แห่ง)	โรงงานขนาดกลาง (แห่ง)	โรงงานขนาดใหญ่ (แห่ง)	จำนวนแรงงานในโรงงาน (คน)
๑	๒๕๖๑	๒๘๒	๑๕	๓	๔,๕๔๑
๒	๒๕๖๒	๒๙๓	๑๕	๓	๔,๖๑๙
๓	๒๕๖๓	๑๘๑	๑๓	๓	๓,๖๓๗
๔	๒๕๖๔	๑๘๗	๑๓	๓	๓,๖๘๙
๕	๒๕๖๕	๑๙๘	๑๒	๔	๔,๐๗๙
๖	๒๕๖๖	๑๙๕	๑๑	๕	๔,๐๙๗
๗	๒๕๖๗	๒๐๐	๑๑	๕	๔,๑๑๔

ที่มา : สำนักงานอุตสาหกรรมจังหวัดยโสธร (ข้อมูล ณ วันที่ ๒๓ พฤษภาคม ๒๕๖๗)

โดยมีหมวดอุตสาหกรรมที่มีจำนวนโรงงานมากที่สุด ๓ อันดับแรก ได้แก่

๑.๑) อุตสาหกรรมเกษตร ได้แก่ โรงสีข้าว อบเมล็ดพืช ทำมันเส้น มีจำนวนโรงงานทั้งสิ้น ๔๕ โรงงาน เงินลงทุน ๒,๑๐๑.๗๗ ล้านบาท การจ้างงาน ๗๓๒ คน คิดเป็นร้อยละ ๒๐.๘๓ ของจำนวนโรงงานทั้งหมด

๑.๒) อุตสาหกรรมผลิตโลหะ ได้แก่ ผลิตภัณฑ์คอนกรีต มีจำนวนโรงงานทั้งสิ้น ๔๒ โรงงาน เงินลงทุน ๔๓๐.๑๓ ล้านบาท การจ้างงาน ๒๙๕ คน คิดเป็นร้อยละ ๑๙.๔๔ ของจำนวนโรงงานทั้งหมด

๑.๓) อุตสาหกรรมอื่น ๆ มีจำนวนโรงงานทั้งสิ้น ๓๙ โรงงาน สำคัญ ได้แก่ กิจการเกี่ยวกับหิน กรวด ทราย หรือดิน สำหรับใช้ในการก่อสร้าง กิจการซ่อมรองเท้าหรือเครื่องหนัง และกิจการที่เกี่ยวกับการคัดแยกหรือฝังกลบสิ่งปฏิกูลหรือวัสดุที่ไม่ใช้แล้วที่มีลักษณะและคุณสมบัติตามที่กำหนดไว้ในกฎกระทรวง เงินลงทุน ๑๘๔.๐๐ ล้านบาท การจ้างงาน ๑๕๕ คน คิดเป็นร้อยละ ๑๘.๐๕ ของจำนวนโรงงานทั้งหมด

๒. ด้านสังคมและความมั่นคง

๑) แรงงาน

๑.๑) แรงงานนอกระบบ สำหรับข้อมูลจำนวนแรงงานนอกระบบ ปี พ.ศ. ๒๕๖๖ จากผลการสำรวจของสำนักงานสถิติจังหวัดยโสธร ปี ๒๕๖๖ พบว่า ผู้มีงานทำ จำนวน ๒๗๙,๗๔๒ คน จำแนกเป็นแรงงานในระบบ จำนวน ๓๔,๓๔๒ คน คิดเป็นร้อยละ ๑๒.๒๘ ของผู้มีงานทำทั้งหมด เป็นเพศชาย จำนวน ๑๗,๐๑๙ คน คิดเป็นร้อยละ ๖.๐๘ ของผู้มีงานทำทั้งหมด เป็นเพศหญิง จำนวน ๑๗,๓๒๓ คน คิดเป็นร้อยละ ๖.๑๙ ของผู้มีงานทำทั้งหมด และมีแรงงานนอกระบบ จำนวน ๒๔๕,๔๐๐ คน คิดเป็นร้อยละ ๘๗.๗๒ ของผู้มีงานทำทั้งหมด เป็นเพศชาย จำนวน ๑๒๐,๖๖๙ คน คิดเป็นร้อยละ ๔๙.๑๔ ของผู้มีงานทำทั้งหมด เป็นเพศหญิง จำนวน ๑๒๔,๗๓๑ คน คิดเป็นร้อยละ ๕๐.๕๙ ของผู้มีงานทำทั้งหมด

๑.๒) แรงงานต่างด้าว สถานการณ์แรงงานต่างด้าวในจังหวัดยโสธร ระหว่างปี พ.ศ. ๒๕๖๑ - ๒๕๖๗ แรงงานต่างด้าวในห่วงโซ่อุปทานที่เกิดการแพร่ระบาดของโรคติดเชื้อไวรัสโคโรนา ๒๐๑๙ (พ.ศ. ๒๕๖๑ - ๒๕๖๓) มีแนวโน้มแรงงานต่างด้าวได้รับอนุญาตทำงานลดลงทุกประเทศรวมทั้งประเทศไทย เพื่อป้องกันการแพร่ระบาดของโรคติดเชื้อดังกล่าว รัฐบาลมีมาตรการชะลอการเคลื่อนย้ายแรงงานรวมถึงชะลอการอนุญาตนำแรงงานต่างด้าวรายใหม่เข้ามาทำงานในประเทศไทย ต่อมาปี ๒๕๖๔ - ๒๕๖๗ การแพร่ระบาดของโรคดังกล่าว เริ่มคลี่คลายประกอบกับนายจ้าง/สถานประกอบการบางกิจการ เช่น ประมง และต่อเนื่องประมงขาดแคลนแรงงาน รัฐบาลจึงแก้ปัญหาโดยการอนุญาตให้นำเข้าแรงงานต่างด้าวรายใหม่และมีมติคณะรัฐมนตรีเป็นระยะ ๆ เพื่อให้แรงงานต่างด้าวที่อยู่และอาศัยในประเทศไทยทั้งที่มีใบอนุญาตทำงานแต่ขาดอายุและไม่มีเอกสารการอนุญาตใด ๆ มาขึ้นทะเบียนโดยถูกต้อง จึงทำให้มีการยื่นขออนุญาตทำงานเพิ่มมากขึ้น

๑.๓) การจัดหางาน มีภารกิจด้านการส่งเสริมการมีงานทำในรูปแบบการให้บริการจัดหางาน ทั้งการจัดหางานในประเทศและต่างประเทศในจังหวัดยโสธร ปี พ.ศ. ๒๕๖๗ (ข้อมูล ณ เดือนพฤษภาคม ๒๕๖๗) มีตำแหน่งงานว่างที่แจ้งผ่านสำนักงานจัดหางานจังหวัดยโสธร จำนวน ๑,๑๓๐ อัตรา ลดลงจากปีที่ผ่านมาซึ่งมีจำนวน ๑๔ อัตรา ในขณะที่ผู้ลงทะเบียนสมัครงาน ในปี ๒๕๖๗ มีจำนวน ๔๒๙ คน ลดลงจากปีที่ผ่านมาที่มีจำนวน ๒๒๓ คน และการบรรจุงาน ในปีนี้ (ข้อมูล ณ เดือนพฤษภาคม ๒๕๖๗) จำนวน ๕๐๐ คน ลดลงจากปีที่ผ่านมาที่มีจำนวน ๘๑ คน

สำหรับตำแหน่งงานว่าง ปี ๒๕๖๗ (ข้อมูล ณ เดือนพฤษภาคม ๒๕๖๗) จำนวน ๑,๑๓๐ อัตรา พบว่ามีความต้องการไม่ระบุเพศมากที่สุด จำนวน ๗๔๓ อัตรา คิดเป็นร้อยละ ๖๕.๗๕ ของตำแหน่งงานว่าง รองลงมาคือเพศชาย จำนวน ๓๒๒ อัตรา คิดเป็นร้อยละ ๒๘.๕๐ และเพศหญิง จำนวน ๖๕ อัตรา คิดเป็นร้อยละ ๕.๗๕ จากตำแหน่งงานว่างมากกว่าครึ่งไม่ได้ระบุเพศ แสดงให้เห็นว่าสถานประกอบการหรือนายจ้างพิจารณาว่างานแต่ละประเภทสามารถทำได้ทั้งเพศชายและเพศหญิง ในอีกประการหนึ่งนายจ้างพิจารณาว่าการไม่ระบุเพศจะมีผลดีในด้านโอกาสการคัดเลือกให้เหมาะกับงานมากกว่าการระบุเพศ

เมื่อพิจารณาถึงจำนวนผู้ลงทะเบียนสมัครงาน ปี ๒๕๖๗ (ข้อมูล ณ เดือนพฤษภาคม ๒๕๖๗) พบว่ามีจำนวนทั้งสิ้น ๔๒๙ คน เป็นชาย ๒๑๑ คน คิดเป็นร้อยละ ๔๙.๑๘ และเป็นหญิง ๒๑๘ คน คิดเป็นร้อยละ ๕๐.๘๒ โดยมีผู้สมัครงานมาใช้บริการจัดหางานในปี ๒๕๖๗ (ข้อมูล ณ เดือนพฤษภาคม ๒๕๖๗) จำนวนทั้งสิ้น ๗๗๖ คน เป็นชาย ๓๘๘ คน คิดเป็นร้อยละ ๕๐.๐๐ และเป็นหญิง ๓๘๘ คน คิดเป็นร้อยละ ๕๐.๐๐ และมีผู้ได้รับการบรรจุงานทั้งสิ้น ๕๐๐ คน โดยสัดส่วนของเพศหญิงได้รับการบรรจุมากกว่าเพศชาย กล่าวคือ ผู้บรรจุงานที่เป็นเพศหญิง ๒๕๑ คน คิดเป็นร้อยละ ๕๐.๒๐ ขณะที่เพศชายได้รับการบรรจุงาน ๒๔๙ คน คิดเป็นร้อยละ ๔๙.๘๐

๑.๔) การประกันตนในระบบประกันสังคม ข้อมูลตั้งแต่ปี ๒๕๖๑ - ๒๕๖๗ จังหวัดยโสธร มีจำนวน ผู้ประกันตนในระบบประกันสังคมสูงขึ้นอย่างต่อเนื่อง โดยข้อมูลรวมปี ๒๕๖๐ - ๒๕๖๕ มีจำนวนผู้ประกันตนเข้าสู่ระบบประกันสังคมมาตรา ๓๓ มาตรา ๓๙ และมาตรา ๔๐ โดย ปี ๒๕๖๐ จำนวน ๓๕,๙๔๗ คน ปี ๒๕๖๑ จำนวน ๔๐,๐๘๒ คน ปี ๒๕๖๒ จำนวน ๔๒,๒๑๔ คน ปี ๒๕๖๓ จำนวน ๔๖,๓๑๘ คน ปี ๒๕๖๔ จำนวน ๕๓,๖๑๕ คน ปี ๒๕๖๕ จำนวน ๕๖,๐๒๔ คน และปี ๒๕๖๖ จำนวน ๕๖,๔๒๐ คน และในปี ๒๕๖๗ (เดือนเมษายน ๒๕๖๗) มีจำนวนผู้ประกันตนเพิ่มขึ้นจำนวน ๕๖,๕๔๗ คน

๒) สาธารณสุข ในปี ๒๕๖๔ จังหวัดยโสธร มีโรงพยาบาลของรัฐ จำนวน ๙ แห่ง แยกเป็นโรงพยาบาลระดับจังหวัด ๑ แห่ง โรงพยาบาลชุมชนระดับอำเภอ ๘ แห่ง มีเตียงรวม ๗๒๐ เตียง มีโรงพยาบาลส่งเสริมสุขภาพตำบล ๑๑๒ แห่ง และคลินิกทุกประเภท ๑๔๗ แห่ง นอกจากนี้ ยังมีโรงพยาบาลของเอกชน ๒ แห่ง (๑๑๐ เตียง) โดยข้อมูลสถานการณ์ด้านสาธารณสุขของจังหวัดยโสธรที่ยังต่ำกว่าค่าเฉลี่ยของประเทศ เช่น ด้านสัดส่วนประชากรต่อแพทย์ ๑ คน พบว่า มีสัดส่วนประชากร ๔,๐๑๐ คนต่อแพทย์ ๑ คน ซึ่งสูงกว่าค่าเฉลี่ยของระดับประเทศที่มีจำนวนประชากรต่อแพทย์ ๑ คน อยู่ที่ ๑,๖๗๔ คน

๓) การศึกษา จังหวัดยโสธรมีสถานศึกษาในปี พ.ศ. ๒๕๖๗ รวมทั้งสิ้น ๗๐๓ แห่ง ดังนี้ สำนักงานเขตพื้นที่การศึกษาประถมศึกษายโสธร เขต ๑ มีจำนวน ๑๘๔ แห่ง สำนักงานเขตพื้นที่การศึกษาประถมศึกษายโสธร เขต ๒ มี ๑๘๓ แห่ง สำนักงานเขตพื้นที่การศึกษามัธยมศึกษาศรีสะเกษ ยโสธร มี ๒๗ แห่ง สำนักงานคณะกรรมการอาชีวศึกษาจังหวัดยโสธร มี ๑๑ แห่ง สำนักงานคณะกรรมการส่งเสริมการศึกษาเอกชนมี ๒๐ แห่ง สำนักงานส่งเสริมการเรียนรู้จังหวัดยโสธร มี ๙ แห่ง กระทรวงการอุดมศึกษา วิทยาศาสตร์ วิจัยและนวัตกรรม มี ๒ แห่ง องค์กรปกครองส่วนท้องถิ่น มี ๒๖๑ แห่ง ที่เหลืออยู่ในสังกัดอื่น ๆ มี ๖ แห่ง และเมื่อพิจารณาการพัฒนาทางการศึกษา และประสิทธิผลของการจัดการเรียนการสอนของจังหวัดยโสธร ในแต่ละด้าน มีดังนี้

๓.๑) สัดส่วนเด็กที่มีพัฒนาการสมวัย โดยในภาพรวมมีสัดส่วนที่เพิ่มสูงขึ้นอย่างต่อเนื่องตั้งแต่ปี ๒๕๕๘ ที่มีสัดส่วนอยู่ที่ร้อยละ ๙๓.๗๕ ปี ๒๕๕๙ ร้อยละ ๙๔.๗๑ และในปี ๒๕๖๐ ร้อยละ ๙๕.๕๕ อย่างไรก็ตามในปี ๒๕๖๐ ยังมีสัดส่วนที่ต่ำกว่าค่าเฉลี่ยของประเทศที่มีค่าเฉลี่ยอยู่ที่ร้อยละ ๙๕.๘๔ สำหรับระดับปฐมวัย ในปี ๒๕๖๑ มีสัดส่วนอยู่ที่ร้อยละ ๘๘.๔ ปี ๒๕๖๒ ร้อยละ ๙๒.๑๕ และปี ๒๕๖๓ ร้อยละ ๙๑.๐๑ ซึ่งลดลงจากปี ๒๕๖๒

๓.๒) คะแนนเฉลี่ยสติปัญญา (IQ) เด็กนักเรียนไทย ชั้น ป.๑ โดยปี ๒๕๕๔ มีค่าอยู่ที่ร้อยละ ๙๒.๐๖ และปี ๒๕๕๙ ร้อยละ ๙๑.๙๓ ซึ่งยังต่ำกว่าค่าเฉลี่ยของประเทศที่มีค่าอยู่ที่ร้อยละ ๙๘.๑๐

๓.๓) ร้อยละของเด็กนักเรียนที่มีคะแนน EQ ไม่ต่ำกว่าเกณฑ์ ปี ๒๕๕๙ อยู่ที่ร้อยละ ๖๗.๖๐ ซึ่งยังต่ำกว่าค่าเฉลี่ยของประเทศที่มีค่าอยู่ที่ร้อยละ ๗๗.๐๓

๓.๔) จำนวนปีการศึกษาเฉลี่ยของประชากรอายุ ๑๕ - ๕๙ ปี โดยในปี ๒๕๖๓ อยู่ที่ ๘.๘๔ ปี ๒๕๖๒ อยู่ที่ ๘.๕๗ ปี ปี ๒๕๖๑ อยู่ที่ ๘.๔๗ ปี ปี ๒๕๖๐ อยู่ที่ ๘.๓๐ ปี ซึ่งมีค่าที่เพิ่มขึ้น

๓.๕) สัดส่วนนักเรียนด้อยโอกาสต่อนักเรียนทั้งหมด โดยปี ๒๕๖๓ มีสัดส่วนนักเรียนด้อยโอกาส ร้อยละ ๔๗.๒๐ ปี ๒๕๖๒ ร้อยละ ๔๗.๕๘ และปี ๒๕๖๑ ร้อยละ ๔๘.๔๘ ซึ่งมีสัดส่วนที่ลดลง โดยเนื่องจากการแพร่ระบาดของโรคติดเชื้อไวรัสโคโรนา 2019 (COVID-19) ตั้งแต่ปี ๒๕๖๓ จนถึงปัจจุบันทำให้ผู้ปกครองบางส่วน โดยเฉพาะผู้ปกครองที่มีฐานะยากจนหรือประกอบอาชีพรับจ้างไม่สามารถประกอบอาชีพได้ จึงทำให้ไม่มีรายได้ซึ่งเป็นปัจจัยหนึ่งที่อาจส่งผลกระทบต่อการศึกษาของเด็ก

๓.๖) ระดับคะแนนเฉลี่ย O - NET ตั้งแต่ปี ๒๕๖๑ -๒๕๖๖ ในระดับชั้น ป.๖ มีคะแนนเฉลี่ยในปี ๒๕๖๖ อยู่ที่ ๓๙.๖๒ ซึ่งเพิ่มขึ้นจากปี ๒๕๖๕ อยู่ร้อยละ ๑.๙๕ ในระดับชั้น ม.๓ มีคะแนนเฉลี่ยปี ๒๕๖๖ อยู่ที่ ๒๙.๗๖ ซึ่งลดลงจากปี ๒๕๖๕ อยู่ร้อยละ -๔.๐๘ และในระดับชั้น ม.๖ มีคะแนนเฉลี่ยปี ๒๕๖๖ อยู่ที่ ๒๘.๕๗ ซึ่งลดลงจากปี ๒๕๖๕ อยู่ร้อยละ -๕.๒๗ ซึ่งเมื่อพิจารณาแนวโน้มตั้งแต่ปี ๒๕๖๑ - ๒๕๖๖ ปรากฏว่า ค่าคะแนนเฉลี่ยในระดับชั้น ป.๖ มีค่าที่ลดลง ขณะที่ระดับชั้น ม.๓ และ ม.๖ มีค่าคะแนนที่เพิ่มขึ้นและเมื่อดูคะแนนเฉลี่ย ตั้งแต่ปี ๒๕๖๑ - ๒๕๖๖ มีค่าที่เพิ่มขึ้นและลดลงสลับปี ดังนั้น จังหวัดยโสธรและหน่วยงานที่เกี่ยวข้องจะต้องให้ความสำคัญกับการพัฒนานักเรียนในทั้ง ๓ ระดับชั้น ให้มากขึ้น

รายงานผลในแต่ละระดับ/สังกัด	ระดับชั้น/ปีการศึกษา																	
	ชั้นประถมศึกษาปีที่ ๖						ชั้นมัธยมศึกษาปีที่ ๓						ชั้นมัธยมศึกษาปีที่ ๖					
	๒๕๖๑	๒๕๖๒	๒๕๖๓	๒๕๖๔	๒๕๖๕	๒๕๖๖	๒๕๖๑	๒๕๖๒	๒๕๖๓	๒๕๖๔	๒๕๖๕	๒๕๖๖	๒๕๖๑	๒๕๖๒	๒๕๖๓	๒๕๖๔	๒๕๖๕	๒๕๖๖
ระดับ ประเทศ	๔๓.๑๔	๓๗.๙๕	๔๒.๑๓	๔๐.๑๙	๓๙.๗๓	๔๑.๓๓	๓๗.๕๐	๓๖.๓๐	๓๖.๐๑	๓๔.๕๖	๓๕.๖๘	๓๑.๑๑	๓๕.๐๒	๓๒.๒๔	๓๓.๓๕	๓๑.๗๕	๓๕.๖๕	๒๙.๘๒
ระดับ ศธภ.๑๔	๓๘.๙๖	๓๔.๕๒	๓๘.๑๒	๓๗.๔๓	๓๖.๐๑	๓๗.๙๒	๓๔.๙๕	๓๔.๐๖	๓๓.๗๔	๓๑.๘๒	๓๓.๑๖	๒๙.๐๑	๓๑.๔๕	๒๙.๒๒	๓๐.๘๓	๒๙.๙๘	๓๓.๑๖	๒๘.๕๑
ระดับจังหวัด	๓๙.๑๑	๓๔.๗๕	๓๘.๗๒	๓๙.๒๑	๓๗.๖๗	๓๙.๖๒	๓๕.๑๔	๓๔.๐๘	๓๓.๘๕	๓๒.๒๒	๓๓.๘๔	๒๙.๗๖	๓๑.๓๕	๒๙.๓๑	๓๐.๐๘	๒๙.๗๓	๓๓.๘๔	๒๘.๕๗

ที่มา : สำนักงานศึกษาธิการจังหวัดยโสธร

๓.๗) ผลการทดสอบทางการศึกษาแห่งชาติ ด้านอาชีวศึกษา (V-Net) ประจำปีการศึกษา ๒๕๖๐ - ๒๕๖๖ จังหวัดยโสธรมีผลคะแนนเฉลี่ย V-Net ระดับ ปวช. ปี ๒๕๖๖ อยู่ที่ ๓๗.๕๗ ซึ่งลดลงจากปี ๒๕๖๕ อยู่ร้อยละ -๑.๗๔ แต่สูงกว่าค่าคะแนนเฉลี่ยของระดับภาคร้อยละ ๒.๐๙ และสูงกว่าระดับประเทศอยู่ร้อยละ ๐.๒๗ ตามลำดับ เมื่อพิจารณาแนวโน้มตั้งแต่ปี ๒๕๖๐ - ๒๕๖๖ ปรากฏว่า ค่าคะแนนเฉลี่ยในระดับชั้นประกาศนียบัตรวิชาชีพ (ปวช.) มีค่าที่เพิ่มขึ้นและลดลงสลับปี ดังนั้น จังหวัดยโสธรและหน่วยงานที่เกี่ยวข้องจะต้องให้ความสำคัญกับการพัฒนานักเรียนในทุกๆระดับชั้น ให้มากขึ้น

รายงานผลในแต่ละระดับ/ สังกัด	ระดับชั้นประกาศนียบัตรวิชาชีพ (ปวช.)						
	ปีการศึกษา						
	๒๕๖๐	๒๕๖๑	๒๕๖๒	๒๕๖๓	๒๕๖๔	๒๕๖๕	๒๕๖๖
ระดับประเทศ	๔๑.๖๐	๔๑.๖๓	๔๓.๖๓	๓๘.๗๓	๔๑.๙	๔๑.๐๒	๓๗.๓๐
ระดับ ศธภ.๑๔	๓๙.๙๔	๓๙.๘๒	๔๒.๐๖	๓๖.๘๗	๓๙.๖๑	๓๘.๕๘	๓๕.๔๘
ระดับจังหวัด	๓๙.๘	๓๙.๐๙	๔๒.๓๗	๔๑.๘๖	๔๑.๗๑	๓๙.๓๑	๓๗.๕๗

ที่มา : สำนักงานศึกษาธิการจังหวัด

๓.๘) ผลการทดสอบทางการศึกษาระดับชาติ การศึกษานอกระบบ (N-NET) ประจำปี การศึกษา ๒๕๖๐ - ๒๕๖๖ จังหวัดยโสธรมีผลคะแนนเฉลี่ย N - NET ตั้งแต่ปี ๒๕๖๐ - ๒๕๖๖ ในระดับประถมศึกษา มีคะแนนเฉลี่ย ในปี ๒๕๖๖ อยู่ที่ ๔๙.๐๒ ซึ่งเพิ่มขึ้นจากปี ๒๕๖๕ อยู่ร้อยละ ๓.๕๔ ในระดับมัธยมศึกษา ตอนต้น มีคะแนนเฉลี่ยปี ๒๕๖๖ อยู่ที่ ๔๑.๒๒ ซึ่งเพิ่มขึ้นจากปี ๒๕๖๕ อยู่ร้อยละ ๔.๓๗ และในระดับมัธยมศึกษา ตอนปลาย มีคะแนนเฉลี่ยปี ๒๕๖๖ อยู่ที่ ๒๘.๙๖ ซึ่งลดลงจากปี ๒๕๖๕ อยู่ร้อยละ -๒.๖๗ ซึ่งเมื่อพิจารณา แนวโน้มตั้งแต่ปี ๒๕๖๐ - ๒๕๖๕ ปรากฏว่า ค่าคะแนนเฉลี่ยในระดับชั้น ระดับประถมศึกษา ระดับมัธยมศึกษา ตอนต้น และ ระดับมัธยมศึกษาตอนปลาย มีค่าที่เพิ่มขึ้นและลดลงสลับปี ดังนั้น จังหวัดยโสธรและหน่วยงาน ที่เกี่ยวข้องจะต้องให้ความสำคัญกับการพัฒนานักเรียนในทั้ง ๓ ระดับชั้น ให้มากขึ้น

รายงานผล ในแต่ละระดับ/ สังกัด	ระดับชั้น/ปีการศึกษา																	
	ระดับประถมศึกษา						ระดับมัธยมศึกษาตอนต้น						ระดับมัธยมศึกษาตอนปลาย					
	๒๕๖๑	๒๕๖๒	๒๕๖๓	๒๕๖๔	๒๕๖๕	๒๕๖๖	๒๕๖๑	๒๕๖๒	๒๕๖๓	๒๕๖๔	๒๕๖๕	๒๕๖๖	๒๕๖๑	๒๕๖๒	๒๕๖๓	๒๕๖๔	๒๕๖๕	๒๕๖๖
ระดับประเทศ	๔๑.๖๗	๔๓.๔๕	๔๒.๘๘	๔๐.๙๖	๔๕.๗๘	๔๗.๔๕	๓๙.๑๙	๓๘.๒๘	๓๘.๐๓	๓๖.๙๘	๓๙.๑๓	๔๓.๙๒	๓๕.๕๘	๓๓.๑๖	๓๓.๗๙	๓๑.๖๕	๓๕.๕๖	๓๓.๗๐
ระดับภูมิภาค	๔๒.๔๐	๔๑.๑๑	๔๑.๒๗	๔๐.๗๒	๔๖.๙๔	๕๐.๓๖	๓๗.๘๒	๓๖.๖๓	๓๖.๘๕	๓๕.๖๗	๓๗.๒๕	๔๑.๐๑	๓๓.๗๑	๓๒.๑๖	๓๒.๒๑	๓๐.๕๒	๓๓.๗๔	๓๑.๖๗
ระดับจังหวัด	๔๙.๓๖	๔๔.๗๑	๕๔.๒๗	๔๙.๙๒	๔๕.๔๘	๔๙.๐๒	๓๖.๖๑	๓๔.๖๓	๓๖.๑๐	๓๔.๒๕	๓๖.๘๕	๔๑.๒๒	๓๒.๒๓	๒๙.๓๖	๓๑.๓๖	๓๐.๔๔	๓๑.๖๓	๒๘.๙๖

ที่มา : สำนักงานศึกษาธิการจังหวัดยโสธร

๔) ศาสนา วัฒนธรรม ประเพณี และภูมิปัญญาท้องถิ่น จังหวัดยโสธรเป็นเมืองที่ประชากรโดยทั่วไปสามารถดำเนินชีวิตได้อย่างสงบสุข มีความปลอดภัยในชีวิตและทรัพย์สิน มีอาชีพ มีรายได้เพียงพอสำหรับการดำรงชีพ และการดำเนินชีวิตจะเกี่ยวข้องกับศาสนา ความเชื่อ และวิถีชีวิตของชาวยโสธร โดยการดำเนินชีวิตของประชาชนจะดำรงตนตามแบบวัฒนธรรมประเพณีที่ดั้งเดิม ภูมิคุ้มกันทางสังคม สามารถปรับตัวได้อย่างผสมกลมกลืนกับการเปลี่ยนแปลงทางสังคมในยุคปัจจุบัน มีศิลปวัฒนธรรมประเพณีแบบชาวอีสาน เช่น ประเพณีบั้งไฟ เป็นเอกลักษณ์ของจังหวัดยโสธร เป็นงานระดับนานาชาติ งานแห่มาลัยข้าวตอก งานประเพณีจุดไฟตูมกา งานประเพณีบุญคุณลาน งานนมัสการพระธาตุพระอานนท์ งานนมัสการพระธาตุคู่จาม งานประเพณีที่นาสนใจที่จัดขึ้นตามฮีตสิบสอง และงานประเพณีแห่ดาวบ้านซ่งแย้ช่วงเทศกาลวันคริสมาสต์ของศาสนาคริสต์และสินค้าของดีที่สร้างสรรค์มาจากภูมิปัญญาท้องถิ่น เช่น หมอนขิด เครื่องจักสาน เครื่องทองเหลือง ข้าวหอมมะลินิทรีย์ ผ้าไหม ผ้าฝ้าย และสินค้าอื่นๆ ที่เกิดจากภูมิปัญญาชาวบ้าน ด้านศิลปะการแสดงที่มีชื่อเสียง เช่น หมอลำพื้นบ้าน (หมอลำกลอน) หมอลำเพลิน หนังประโมทัย วงโปงลาง รำผู้ไท การแสดงกลองยาว และการแสดงฟ้อนกลองตุ้ม อาหารที่มีชื่อเสียง เช่น ลาบยโสธร ลอดช่อง ปลาต้ม ลาดเป็ด ก๋วยเตี๋ยวลูกชิ้นกุดชุม โคขุนหนองแห่น้ำอำเภอกุดชุม และข้าวปุ้นน้ำว่าวสูตรเวียดนาม ภูมิปัญญาชาวบ้าน เช่น การแกะลายบั้งไฟ/ทำบั้งไฟโบราณ ช่างทำบั้งไฟชั้นสูง การทำมาลัยข้าวตอก การทำหมอนขานผ้าขิด ผลิตภัณฑ์ทางวัฒนธรรม (CPOT) การทำกระเป่าผ้าพื้นเมืองแฮนด์เมด การทอผ้าพื้นเมือง/ผ้าฝ้ายยกดอกย้อมสีธรรมชาติ การทำเครื่องทองเหลือง การสานกะคุ การจักสาน การทำเทียนสลักลาย และช่างแทงหยวก ซึ่งสิ่งสรรค์สร้างเหล่านี้ล้วนแล้วแต่เกิดจากการถ่ายทอดจากรุ่นสู่รุ่น สามารถสร้างงาน สร้างอาชีพ สร้างรายได้ให้กับคนในชุมชน ซึ่งถือว่าเป็นการดำรงชีวิตแบบวิถีอีสานภายใต้แนวคิดปรัชญาเศรษฐกิจพอเพียง

๕) ยาเสพติด สถานการณ์ยาเสพติดในพื้นที่จังหวัดยโสธร ปัญหายาเสพติดในพื้นที่จังหวัดยโสธรอยู่ในระดับปานกลาง เมื่อเปรียบเทียบกับจังหวัดในพื้นที่ภาคตะวันออกเฉียงเหนือตอนล่าง ปัญหายาเสพติดหลักในพื้นที่เป็นปัญหาการค้าและแพร่ระบาดของยาเสพติดโดยอาเภอน้ำขุ่นที่มีการจับกุมมากที่สุด ส่วนใหญ่เป็นการจับกุมในคดีค้า เนื่องจากยังคงมีความเคลื่อนไหวด้านการลักลอบนำเข้ายาเสพติดมาจากพื้นที่ชายแดนด้าน จังหวัดนครพนม จังหวัดมุกดาหาร จังหวัดอำนาจเจริญ และจังหวัดอุบลราชธานี โดยใช้เส้นทางลำเลียงผ่านจังหวัดยโสธร เพื่อส่งต่อไปในพื้นที่ตอนใน ทำให้มียาเสพติดบางส่วนแพร่กระจายอยู่ในพื้นที่ ชนิดยาเสพติดที่พบการค้าและแพร่ระบาดมากที่สุดคือ ยาบ้า ช่วงอายุที่เข้าไปเกี่ยวข้องมากที่สุดคือ ช่วงอายุมากกว่า ๓๕ ปี รองลงมาคือ ช่วงอายุ ๓๐ - ๓๔ ปี และอายุ ๑๘ - ๒๕ ปี การบำบัดรักษาผู้เสพยาเสพติด พิจารณาจากสถิติผู้เข้ารับการบำบัดรักษายาเสพติดพบว่า เป็นเพศชายทั้งหมด เข้ารับการบำบัดรักษาเนื่องจากเสพยาบ้า พื้นที่ที่มีผู้เข้ารับการบำบัดรักษามากที่สุด คือ อำเภอน้ำขุ่น จังหวัดยโสธร ป่าติ้ว เมืองยโสธร กุดชุม และอำเภอมหาชนะชัย โดยช่วงอายุที่มีผู้เข้ารับการบำบัดรักษายาเสพติดมากที่สุด คือ ช่วงอายุ ๒๕ - ๒๙ ปี รองลงมาคือ ช่วงอายุ ๓๐ - ๓๔ ปี เมื่อพิจารณาด้านการประกอบอาชีพของผู้เข้ารับการบำบัดรักษา พบว่าส่วนใหญ่ประกอบอาชีพรับจ้าง เกษตรกร และว่างงาน สอดคล้องกับข้อมูลการแพร่ระบาดของยาเสพติดในพื้นที่ พบว่ามีการระบาดของเมทแอมเฟตามีน (ยาบ้า) กัญชา ไอซ์ และสารระเหย โดยกลุ่มเสี่ยง ที่ควรเฝ้าระวัง ได้แก่ ผู้ใช้แรงงาน รับจ้างทั่วไป เกษตรกร ผู้ว่างงาน และนักเรียน/นักศึกษา ส่วนพื้นที่ที่ควรเฝ้าระวัง ได้แก่ อำเภอมืองยโสธร อำเภอลิงนกทา รวมถึงอำเภอที่มีพื้นที่รอยต่อกับจังหวัดอื่น ๆ

๖) **สาธารณภัย** สถานการณ์สาธารณภัยของจังหวัดยโสธร มีทั้งที่เกิดจากธรรมชาติ ทั้งในฤดูกาล และนอกฤดูกาล ได้แก่ อุทกภัย ดินโคล่นถล่ม ภัยแล้ง พายุหมุนเขตร้อน ภัยหนาวไฟฟ้า และสาธารณภัยที่เกิดจากการกระทำของมนุษย์ ได้แก่ ไฟป่า อัคคีภัย อุบัติเหตุ และสาธารณภัยที่เกิดขึ้นในช่วงเทศกาลต่าง ๆ เช่น เทศกาลปีใหม่ สงกรานต์ ลอยกระทง เป็นต้น ข้อมูลตั้งแต่ปี ๒๕๖๑ - ๒๕๖๖ สถานการณ์ภัยพิบัติ (อุทกภัย) ในปี ๒๕๖๒ มีความรุนแรงเพิ่มมากขึ้นจากปีที่ผ่านมา และมีระดับความรุนแรงเสียหายมากกว่าสาธารณภัยอื่น ๆ ทั้งมูลค่าความเสียหายต่อชีวิตและทรัพย์สินของประชาชน คิดเป็นมูลค่าวงเงินที่สูงกว่าปีที่ผ่านมา ๆ มา และแนวโน้มจะเพิ่มสูงขึ้นเนื่องจากการเปลี่ยนแปลงของภูมิอากาศของโลก รวมทั้งการใช้ประโยชน์พื้นที่ของประชาชนยังคงอยู่ในพื้นที่เสี่ยงภัย และแนวโน้มของสาธารณภัยอื่น ๆ ก็ยังไม่ลดลงอย่างมีนัยสำคัญกว่าปีที่ผ่านมา

๓. ด้านทรัพยากรธรรมชาติและสิ่งแวดล้อม

๓.๑) **ทรัพยากรป่าไม้** เว็บไซต์กรมป่าไม้ และเว็บไซต์สำนักจัดการที่ดินป่าไม้ กรมป่าไม้ ได้เผยแพร่ข้อมูลพื้นที่ป่าไม้แปลตีความจากภาพถ่ายดาวเทียม ปี พ.ศ. ๒๕๖๔ ปรากฏว่าพื้นที่ป่าไม้แปลตีความจากภาพถ่ายดาวเทียม ปี พ.ศ. ๒๕๖๔ ของจังหวัดยโสธร มีเนื้อที่ ๒๑๘,๘๕๘.๘๕ ไร่หรือร้อยละ ๘.๔๕ ของพื้นที่จังหวัด ลดลงอย่างต่อเนื่องจากปี ๒๕๕๙ เป็นต้นมา (ข้อมูลล่าสุด ปี ๒๕๖๔)

๓.๒) **พลังงานทดแทน** จังหวัดยโสธร มีศักยภาพด้านพลังงานจากข้อมูลปี ๒๕๖๕ (ฐานข้อมูลจาก <https://data.energy.go.th/>) พบว่ามีศักยภาพพลังงาน ๕ ด้านประกอบด้วย ๑. พลังงานแสงอาทิตย์ ๓,๖๘๕.๔๓ พันตันเทียบเท่าน้ำมันดิบคิดเป็น ๙๐.๓๐ เพอร์เซ็นต์ ๒. ชีวมวล ๓๓๓.๔๘ พันตันเทียบเท่าน้ำมันดิบ คิดเป็น ๘.๑๗ เพอร์เซ็นต์ ๓. ขยะ ๓๙.๘๕ พันตันเทียบเท่าน้ำมันดิบ คิดเป็น ๐.๙๗ เพอร์เซ็นต์ ๔. เชื้อเพลิงชีวภาพของเหลว ๑๓.๘๙ พันตันเทียบเท่าน้ำมันดิบ คิดเป็น ๐.๓๒ เพอร์เซ็นต์ ๕. ก๊าซชีวภาพ ๓.๗๘ พันตันเทียบเท่าน้ำมันดิบ คิดเป็น ๐.๒๑ เพอร์เซ็นต์ และจังหวัดยโสธรมีที่ตั้งอยู่ในละติจูดที่ ๑๕°๔๘'๐๗.๗"N และลองจิจูดที่ ๑๐๔°๐๘'๒๓.๓"E ๑๗.๕๔๓๕๔๔ จากตำแหน่งที่ตั้งศาลากลางจังหวัดยโสธร โดยจังหวัดยโสธร มีความเข้มของแสงอาทิตย์เฉลี่ย ๑๘.๓๐๓ เมกกะจูลต่อตารางเมตร ต่อวัน (ฐานข้อมูลความเข้มรังสีอาทิตย์ ปี ๒๕๖๐) และมีแสงอาทิตย์ตลอดทั้งปี ซึ่งมีศักยภาพเพียงพอที่จะนำมาใช้ประโยชน์ในรูปของความร้อน รวมถึงการใช้ความร้อนมาผลิตเป็นกระแสไฟฟ้า สำหรับเทคโนโลยีพลังงานที่เหมาะสมกับพื้นที่ ซึ่งประชากรส่วนใหญ่ประกอบอาชีพเกษตรกรรม เช่น ระบบสูบน้ำพลังงานแสงอาทิตย์ โรงอบแห้งแสงอาทิตย์ เป็นต้น

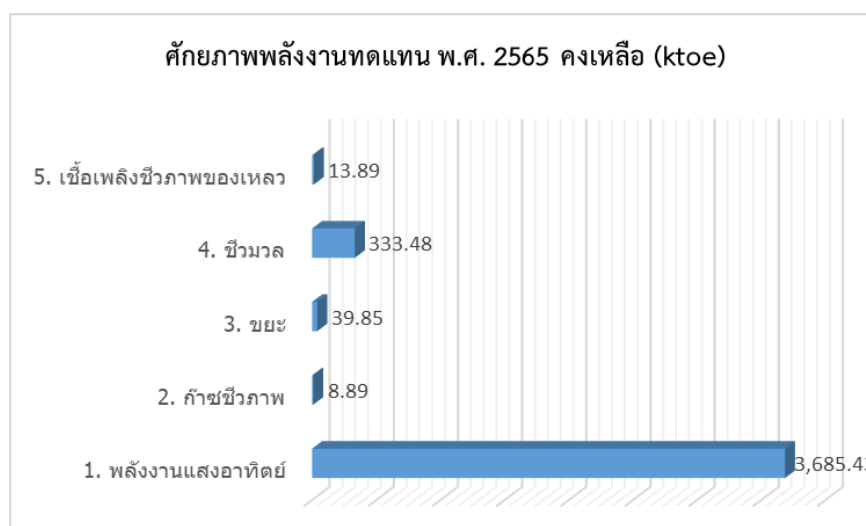

๓.๓) พลังงานไฟฟ้า การใช้พลังงานไฟฟ้ามีแนวโน้มเพิ่มขึ้นอย่างต่อเนื่องจากปี พ.ศ. ๒๕๖๑ - พ.ศ. ๒๕๖๕ โดยปีพ.ศ. ๒๕๖๑ การใช้พลังงานอยู่ที่ ๓๔๙,๐๐๑,๓๒๙ KWh/ปี ปี พ.ศ.๒๕๖๒ มีการใช้พลังงานอยู่ที่ ๓๗๐,๑๙๔,๑๐๑ KWh/ปี ปี พ.ศ. ๒๕๖๓ มีการใช้พลังงานสูงสุดอยู่ที่ ๔๐๘,๔๗๔,๑๗๘ KWh/ปี ปี พ.ศ. ๒๕๖๔ มีการใช้พลังงานอยู่ที่ ๔๓๑,๘๕๒,๔๓๑ KWh/ปี และปี พ.ศ. ๒๕๖๕ มีการใช้พลังงานอยู่ที่ ๔๓๑,๖๙๕,๗๗๙.๑๙ KWh/ปี แสดงให้เห็นว่าอัตราการใช้พลังงานไฟฟ้า มีแนวโน้มการใช้พลังงานเพิ่มขึ้นอย่างต่อเนื่องคาดการณ์ว่าเป็นผลมาจากจำนวนประชากรที่เพิ่มขึ้นอย่างต่อเนื่องทุกปี ประกอบกับการขยายตัวทางเศรษฐกิจในภาคธุรกิจ และภาคอุตสาหกรรมที่เพิ่มขึ้น ส่งผลให้การใช้พลังงานไฟฟ้าเพิ่มขึ้นและคงตัวในปี พ.ศ. ๒๕๖๕

ปริมาณการใช้พลังงานไฟฟ้าจังหวัดยโสธร (KWH/ปี)

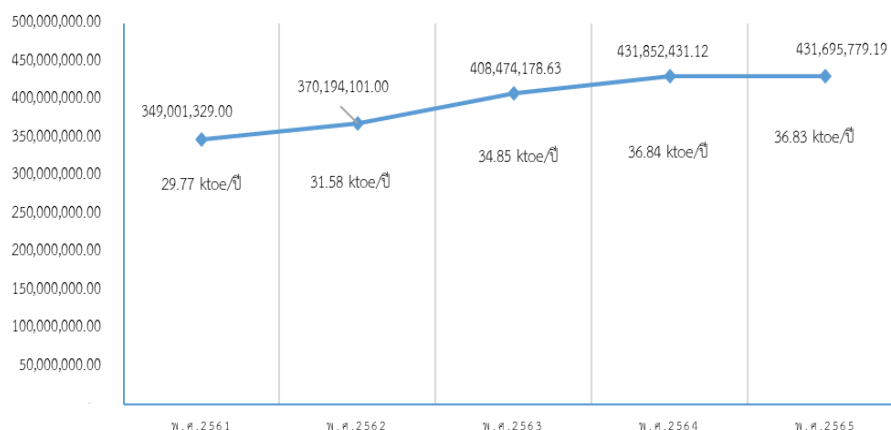

๓.๔) การบริหารจัดการขยะ สถานการณ์การเกิดขยะของจังหวัดยโสธรมีดังนี้

ปี ๒๕๖๑ มีปริมาณขยะเกิดขึ้น รวม ๕๑๒.๕๖ ตัน/วัน โดยปริมาณขยะมูลฝอยชุมชนได้รับการจัดการอย่างถูกต้องตามหลักวิชาการ จำนวน ๖๐.๗๐ ตัน/วัน (๑๑.๘๔ %) ขณะที่ปริมาณขยะมูลฝอยชุมชนที่นำกลับมาใช้ประโยชน์ มีจำนวน ๓๖๗.๕๙ ตัน/วัน(๗๑.๗๒ %) และขยะมูลฝอยได้รับการจัดการอย่างถูกต้อง ๔๒๘.๒๙ ตัน/วัน (๘๓.๕๖ %)

ปี พ.ศ. ๒๕๖๒ จังหวัดยโสธร มีประชากร ๕๓๘,๗๒๙ คน มีปริมาณขยะเกิดขึ้น ๕๑๓.๐๖ ตัน/วัน โดยปริมาณขยะมูลฝอยชุมชนได้รับการจัดการอย่างถูกต้องตามหลักวิชาการ ๖๗.๙๔ ตัน/วัน (๑๓.๒๔ %) ปริมาณขยะมูลฝอยที่นำกลับมาใช้ประโยชน์ ๓๗๙.๓๖ตัน/วัน (๗๓.๙๔ %) และขยะมูลฝอยได้รับการจัดการอย่างถูกต้อง ๔๔๗.๓๐ ตัน/วัน (๘๗.๑๘ %) และ

ปี พ.ศ. ๒๕๖๓ จังหวัดยโสธร มีประชากร ๕๓๗,๒๙๙ คน มีปริมาณขยะเกิดขึ้น ๕๑๑.๗๑ ตัน/วัน โดยปริมาณขยะมูลฝอยชุมชนได้รับการจัดการอย่างถูกต้องตามหลักวิชาการ ๖๕.๘๘ ตัน/วัน (๑๒.๘๔ %) ปริมาณขยะมูลฝอยที่นำกลับมาใช้ประโยชน์ ๓๘๒.๓๑ ตัน/วัน (๗๑.๗๑%) และขยะมูลฝอยได้รับการจัดการอย่างถูกต้อง ๖๕.๘๘ ตัน/วัน (๑๒.๘๔ %)

ปี พ.ศ. ๒๕๖๔ จังหวัดยโสธรมีประชากรทั้งสิ้น ๕๓๔,๕๐๐ คน จำนวนครัวเรือน ๑๗๕,๖๖๖ ครัวเรือน มีปริมาณขยะมูลฝอยเกิดขึ้นจริงทั้งหมดจำนวน ๑๕๑,๔๙๐.๔๙ ตัน เพิ่มขึ้นจากปี ๒๕๖๓ โดยเฉลี่ย ประมาณ ๑๗,๓๔๐.๔๙ ตัน คิดเป็นร้อยละ ๑๒.๙๓ เนื่องจากสถานการณ์การแพร่ระบาดของโรคติดเชื้อไวรัสโคโรนา ๒๐๑๙ ทำให้มีการปรับเปลี่ยนวิถีการดำรงชีพ มีการใช้ขยะพลาสติกเพิ่มมากขึ้น เพื่อหลีกเลี่ยงการสัมผัสกับเชื้อไวรัสและอยู่ใกล้ชิดกับบุคคลอื่น และมีขยะที่ถูกนำกลับมาใช้ใหม่ ประมาณ ๑๐๗,๔๕๒.๓๖ ตัน คิดเป็นร้อยละ ๗๐.๙๓ ของปริมาณขยะที่เกิดขึ้น ปริมาณขยะที่นำเข้าสู่ระบบกำจัดของศูนย์กำจัดขยะเทศบาลเมืองยโสธร จำนวน ๒๕,๓๗๔.๕๐ ตัน โดยสามารถบริหารจัดการขยะเข้าสู่ระบบกำจัดที่ถูกต้องตามหลักวิชาการโดยเฉลี่ย ๑๓๒,๘๒๖.๘๖ ตัน คิดเป็นร้อยละ ๘๗.๖๘ ซึ่งจะเห็นได้ว่า ถึงแม้ว่าจังหวัดยโสธร มีศูนย์กำจัดขยะที่ถูกต้องตามหลักวิชาการเพียงแห่งเดียว แต่สามารถบริหารจัดการขยะมูลฝอยเข้าสู่ระบบกำจัดที่ถูกต้องได้ร้อยละ ๘๗.๖๘ เกินค่าเป้าหมายตัวชี้วัดที่กำหนด จากการวิเคราะห์พบว่า ปริมาณที่เกิดขึ้นส่วนใหญ่เป็นขยะอินทรีย์ ร้อยละ ๖๐ รองลงมาคือขยะรีไซเคิล ร้อยละ ๒๐

ปี พ.ศ. ๒๕๖๕ จังหวัดยโสธรมีแผนปฏิบัติการจัดการสิ่งปฏิกูลและขยะมูลฝอยจังหวัดยโสธร ประจำปี พ.ศ. ๒๕๖๕ ร้อยละของหมู่บ้าน/ชุมชนของจังหวัดยโสธรมีการคัดแยกขยะต้นทาง ดำเนินการครบ จำนวน ๙๐๕ แห่ง คิดเป็นร้อยละ ๑๐๐ และร้อยละของปริมาณขยะมูลฝอยชุมชนของจังหวัดได้รับการจัดการอย่างถูกต้องตามหลักวิชาการ ดำเนินการได้ ร้อยละ ๙๑.๑๔ (ข้อมูลถึงเดือนสิงหาคม ๒๕๖๕)

การเก็บรวบรวมและขนส่งขยะมูลฝอย จังหวัดยโสธรมีองค์กรปกครองส่วนท้องถิ่น ๘๗ แห่ง (ยกเว้น อบจ.ยโสธร) ให้บริการเก็บขนขยะมูลฝอยในพื้นที่รับผิดชอบ ๖๑ แห่ง ส่วนอีกจำนวน ๒๖ แห่ง ไม่ได้ให้บริการเก็บขนขยะมูลฝอยและให้ประชาชนจัดการเอง

ปี พ.ศ.	ปริมาณขยะ (ตัน/วัน)	การจัดการถูกต้อง			การจัดการไม่ถูกต้อง (%)
		การใช้ประโยชน์ (%)	การกำจัด (%)	รวม (%)	
๒๕๖๑	๕๑๒.๕๖	๗๑.๗๒	๑๑.๘๔	๘๓.๕๖	๑๖.๔๔
๒๕๖๒	๕๑๓.๐๖	๗๓.๙๔	๑๓.๒๔	๘๗.๑๘	๑๒.๘๒
๒๕๖๓	๕๑๑.๗๑	๗๑.๗๑	๑๕.๘๔	๘๗.๕๕	๑๒.๔๕
๒๕๖๔	-	๗๐.๙๓	๑๖.๗๕	๘๗.๖๘	๑๒.๓๒
๒๕๖๕ (ข้อมูลถึงส.ค.๖๕)	-	-	-	๙๑.๑๔	๘.๘๖

๔. ด้านการส่งเสริมการพัฒนาเศรษฐกิจและสังคมของจังหวัดโยธะธรให้เข้าสู่ระบบเศรษฐกิจดิจิทัล

จังหวัดโยธะธรมีแผนส่งเสริมเศรษฐกิจดิจิทัลจังหวัดโยธะธร พ.ศ. ๒๕๖๖ – ๒๕๗๐ ซึ่งเป็นแผนที่มาจากการสำนักงานส่งเสริมเศรษฐกิจดิจิทัล (สศด.) มีแนวคิดในการจัดทำแผนส่งเสริมเศรษฐกิจดิจิทัลรายพื้นที่ เพื่อมุ่งเน้นเสริมศักยภาพของพื้นที่ด้วยการนำเทคโนโลยีและนวัตกรรมดิจิทัลไปพัฒนาพื้นที่ สร้างโอกาส ผลักดันเศรษฐกิจและสังคมของจังหวัดสู่ยุคเศรษฐกิจและสังคมดิจิทัล โดยในปี ๒๕๖๕ ได้กำหนดพื้นที่เป้าหมายในการดำเนินการ จำนวน ๕ พื้นที่ ๒๖ จังหวัด ซึ่งมีจังหวัดโยธะธรรวมอยู่ด้วย และเมื่อวันที่ ๒๖ เมษายน ๒๕๖๕ สศด. ได้ประชุมหารือกับจังหวัดโยธะธร โดยมีสำนักงานจังหวัดโยธะธรและสำนักงานสถิติจังหวัดโยธะธร รวมทั้งหน่วยงานที่เกี่ยวข้องร่วมประชุมเพื่อระดมความคิดเห็นประกอบการจัดทำ (ร่าง) แผนส่งเสริมเศรษฐกิจดิจิทัลจังหวัดโยธะธร (พ.ศ. ๒๕๖๖ – ๒๕๗๐) และเพื่อให้เกิดการมีส่วนร่วมของทุกภาคส่วน จังหวัดโยธะธรจึงได้นำแผนฯ ดังกล่าวบรรจุในแผนพัฒนาจังหวัด ปี ๒๕๖๖ – ๒๕๗๐ ตามกลไกการจัดทำแผนพัฒนาจังหวัด เพื่อให้หน่วยงานภาครัฐ ภาคเอกชน ภาควิชาการ ภาคประชาชน และหน่วยงานในท้องถิ่นที่เกี่ยวข้อง ใช้เป็นแนวทางในการนำเทคโนโลยีและนวัตกรรมดิจิทัลมาพัฒนาจังหวัดในมิติต่าง ๆ โดยแผนดังกล่าวได้มุ่งพัฒนาตามศักยภาพและความต้องการของจังหวัดในการก้าวสู่การเป็น “โยธะธรเมืองเกษตรอินทรีย์ เมืองแห่งวิถี” มุ่งเน้นการพัฒนาศักยภาพของภาคเกษตรไปสู่เกษตรอัจฉริยะ การพัฒนาศักยภาพกลุ่มอุตสาหกรรมท่องเที่ยวสู่การเป็นท่องเที่ยวอัจฉริยะ การส่งเสริมการค้า การลงทุน โดยการบ่มเพาะและพัฒนาผู้ประกอบการ Digital Startup ในพื้นที่ เพื่อสร้างสรรค์รูปแบบสินค้าและบริการใหม่ทางด้านเกษตร และด้านการท่องเที่ยวและบริการ ผ่านแพลตฟอร์มดิจิทัล (Agriculture & Tourism Platform) การพัฒนาศักยภาพบุคลากร และการส่งเสริมการใช้เทคโนโลยีดิจิทัลในการพัฒนาพื้นที่ รวมทั้ง การพัฒนาโครงสร้างพื้นฐานและสิ่งอำนวยความสะดวกด้านดิจิทัล และการสร้างสภาพแวดล้อมให้เอื้อต่อการพัฒนานวัตกรรมและเทคโนโลยีดิจิทัล การสร้างแพลตฟอร์มข้อมูล การส่งเสริมให้เกิดความมั่นคงปลอดภัยไซเบอร์ การพัฒนา Smart City และ City Data Platform เพื่อพัฒนาจังหวัดโยธะธรสู่การเป็นเมืองอัจฉริยะ โดยแผนส่งเสริมเศรษฐกิจดิจิทัลจังหวัดจะประสบความสำเร็จเมื่อ ๑) เพิ่มศักยภาพกำลังคนด้านดิจิทัล ไม่น้อยกว่า ๑,๐๕๐ รายต่อปี ๒) จำนวนธุรกิจด้านการเกษตร และด้านการท่องเที่ยวที่ปรับเปลี่ยนสู่แพลตฟอร์มดิจิทัล ไม่น้อยกว่า ๒๐ รายต่อปี ๓) ชุมชนสามารถใช้ประโยชน์จากข้อมูลและเทคโนโลยีดิจิทัลในมิติต่างๆ ไม่น้อยกว่า ๕ โครงการ ๔) เกิด Data Platforms โดยการมีส่วนร่วมของภาคเอกชน เพื่อการพัฒนาเมืองอัจฉริยะ ภายในปี ๒๕๖๘

๕. **ตัวชี้วัดระดับการพัฒนาจังหวัด** จากข้อมูลตัวชี้วัดระดับการพัฒนาจังหวัดและกลุ่มจังหวัดฉบับเดือนกรกฎาคม ๒๕๖๔ จัดทำโดยสำนักงานสภาพัฒนาการเศรษฐกิจและสังคมแห่งชาติ ได้นำเป้าหมายการพัฒนาที่ยั่งยืน (Sustainable Development Goals : SDGs) มาปรับใช้เป็นกรอบในการปรับปรุงตัวชี้วัดการพัฒนาในระดับจังหวัด เพื่อให้จังหวัดมีข้อมูลตัวชี้วัดที่สะท้อนระดับการพัฒนาในพื้นที่และสอดคล้องกับเป้าหมายการจัดทำตัวชี้วัด SDGs ในระดับพื้นที่ของประเทศ โดยได้จัดทำข้อมูลเป็นอนุกรมตั้งแต่ปี ๒๕๕๘ – ๒๕๖๒ นำเสนอผลการเปรียบเทียบการพัฒนาในระดับภาพรวม ระดับรายตัวชี้วัด และระดับจังหวัดและกลุ่มจังหวัดในรูปแบบที่ กราฟแท่งเปรียบเทียบ ๕ ปี และกราฟใยแมงมุม รวมทั้งตารางข้อมูล เปรียบเทียบ ๕ ปี ในแต่ละตัวชี้วัดเทียบกับค่ากลางของประเทศ โดยจัดกลุ่มข้อมูลตัวชี้วัดตามกรอบเป้าหมายการพัฒนาที่ยั่งยืน ๕ มิติ (๕P) ได้แก่ มิติการพัฒนาคน (People) มิติเศรษฐกิจและความมั่งคั่ง (Prosperity) มิติสิ่งแวดล้อม (Planet) มิติสันติภาพและยุติธรรม (Peace) และมิติความเป็นหุ้นส่วนการพัฒนา (Partnership) และจัดกลุ่มพื้นที่จังหวัดตามดัชนีการพัฒนาระดับจังหวัด เพื่อสะท้อนกลุ่มของพื้นที่เป้าหมายที่มีศักยภาพการพัฒนาแตกต่างกัน ดำเนินการโดยใช้ ค่า

กลางของประเทศ ซึ่งได้จากการคำนวณค่า มัธยฐาน (Median) ของดัชนีผสม (Composite Index) ค่าดัชนีรวมหรือดัชนีย่อยในแต่ละมิติ ปี ๒๕๖๒ จากนั้นคำนวณค่าที่น้อยกว่าค่ากลางของประเทศ ร้อยละ ๑๐ และ ร้อยละ ๒๐ เพื่อใช้เป็นเกณฑ์ในการจัดกลุ่มพื้นที่จังหวัด โดยแบ่งออกเป็น ๔ กลุ่ม ดังนี้

กลุ่มที่ ๑ เป็นพื้นที่/จังหวัดที่มีความเหลื่อมล้ำสูง ยังขาดความพร้อมและต้องได้รับการสนับสนุนอย่างเร่งด่วน ได้แก่ จังหวัดที่มีค่าดัชนีผสม ต่ำกว่าค่ากลางของประเทศ มากกว่าร้อยละ ๒๐

กลุ่มที่ ๒ เป็นพื้นที่/จังหวัดที่มีศักยภาพ แต่ยังมีข้อจำกัดที่จะพัฒนา ได้แก่ จังหวัดที่มีค่าดัชนีผสม ต่ำกว่าค่ากลางของประเทศ ระหว่างร้อยละ ๑๐ ถึง ร้อยละ ๒๐

กลุ่มที่ ๓ เป็นพื้นที่/จังหวัดที่มีศักยภาพและพร้อมที่จะพัฒนา ได้แก่ จังหวัดที่มีค่าดัชนีผสม ต่ำกว่าค่ากลางของประเทศ ไม่เกินร้อยละ ๑๐

กลุ่มที่ ๔ เป็นพื้นที่/จังหวัดที่มีความเข้มแข็งและพร้อมขยายผลไปภายนอก ได้แก่ จังหวัดที่มีค่าดัชนีผสม สูงกว่าค่ากลางของประเทศ

โดยข้อมูลตัวชี้วัดระดับการพัฒนาจังหวัดในส่วนของจังหวัดยโสธร พบว่า ปี ๒๕๖๒ ค่าดัชนีภาพรวม มีค่าอยู่ที่ ๔๘.๕๗ เพิ่มขึ้นจากปี ๒๕๖๑ ที่มีค่าอยู่ที่ ๔๘.๔๔ และปี ๒๕๖๐ ที่มีค่าอยู่ที่ ๔๕.๖๕ แต่ต่ำกว่าค่ากลางของประเทศที่มีค่าอยู่ที่ ๕๒.๘๗ และถูกจัดให้อยู่ในกลุ่มที่ ๓ ส่วนมิติการพัฒนารายด้าน พบว่า ด้านการพัฒนาคมนาคม ปี ๒๕๖๒ มีค่าอยู่ที่ ๕๘.๑๔ เพิ่มขึ้นจากปี ๒๕๖๑ ที่มีค่าอยู่ที่ ๕๔.๓๐ และปี ๒๕๖๐ ที่มีค่าอยู่ที่ ๕๑.๖๐ แต่มีค่าต่ำกว่าค่ากลางของประเทศที่มีค่าอยู่ที่ ๖๓.๒๐ และถูกจัดให้อยู่ในกลุ่มที่ ๓ ด้านเศรษฐกิจและความมั่นคง ปี ๒๕๖๒ มีค่าอยู่ที่ ๕๑.๘๒ เพิ่มขึ้นจากปี ๒๕๖๑ ที่มีค่าอยู่ที่ ๕๐.๐๒ และปี ๒๕๖๐ ที่มีค่าอยู่ที่ ๔๕.๖๐ แต่มีค่าสูงกว่าค่ากลางของประเทศที่มีค่าอยู่ที่ ๕๐.๐๖ และถูกจัดให้อยู่ในกลุ่มที่ ๔ ด้านสิ่งแวดล้อม ปี ๒๕๖๒ มีค่าอยู่ที่ ๔๓.๖๘ ลดลงจากปี ๒๕๖๑ ที่มีค่าอยู่ที่ ๔๖.๖๖ แต่สูงกว่าปี ๒๕๖๐ ที่มีค่าอยู่ที่ ๔๓.๓๕ แต่มีค่าต่ำกว่าค่ากลางของประเทศที่มีค่าอยู่ที่ ๕๐.๙๒ และถูกจัดให้อยู่ในกลุ่มที่ ๒ ด้านสันติภาพและยุติธรรม ปี ๒๕๖๒ มีค่าอยู่ที่ ๖๖.๖๐ เพิ่มขึ้นจากปี ๒๕๖๑ ที่มีค่าอยู่ที่ ๖๖.๓๒ และแต่ต่ำกว่าปี ๒๕๖๐ ที่มีค่าอยู่ที่ ๗๐.๑๙ แต่มีค่าสูงกว่าค่ากลางของประเทศที่มีค่าอยู่ที่ ๖๓.๔๕ และถูกจัดให้อยู่ในกลุ่มที่ ๔ และด้านความเป็นหุ้นส่วนพัฒนา ปี ๒๕๖๒ มีค่าอยู่ที่ ๓๐.๘๔ ลดลงจากปี ๒๕๖๑ ที่มีค่าอยู่ที่ ๓๑.๗๕ แต่สูงกว่าปี ๒๕๖๐ ที่มีค่าอยู่ที่ ๒๗.๖๕ แต่มีค่าต่ำกว่าค่ากลางของประเทศที่มีค่าอยู่ที่ ๔๔.๖๘ และถูกจัดให้อยู่ในกลุ่มที่ ๑

จังหวัดยโสธร

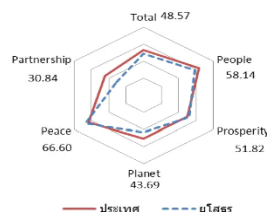
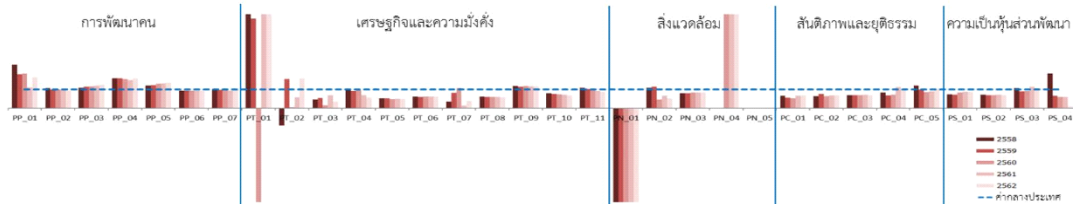

มิติการพัฒนา	ค่ากลางของประเทศ					ยโสธร				
	2558	2559	2560	2561	2562	2558	2559	2560	2561	2562
ภาพรวม	50.35	51.00	51.91	50.86	52.87	50.86	46.15	45.65	48.44	48.57
ด้านการพัฒนาคน (People)	59.45	58.86	58.50	59.89	63.20	51.81	50.75	51.60	54.30	58.14
ด้านเศรษฐกิจและความมั่งคั่ง (Prosperity)	48.84	49.11	47.99	50.06	50.03	50.07	49.05	45.67	50.02	51.82
ด้านสิ่งแวดล้อม (Planet)	49.27	50.54	51.38	51.60	50.92	49.32	49.67	43.35	46.66	43.69
ด้านสันติภาพและยุติธรรม (Peace)	63.99	62.21	62.72	62.02	63.45	67.50	68.63	70.19	66.32	66.60
ด้านความเป็นหุ้นส่วนพัฒนา (Partnership)	38.33	40.25	39.84	38.69	44.68	39.42	34.66	27.65	31.75	30.84

หมายเหตุ: * ตัวชี้วัดที่มีการลดอันดับลง
 ** ตัวชี้วัดที่มีการเก็บข้อมูลเพียงปี 2558 และ 2560
 *** ตัวชี้วัดที่มีการเก็บข้อมูลล่าสุดปี 2560
 **** ตัวชี้วัดที่มีการเก็บข้อมูลล่าสุดปี 2561
 ***** ตัวชี้วัดเป็นข้อมูลเป็นปี มีข้อมูลปี 2558 2560 2562

ตัวชี้วัด	ค่ากลางประเทศ					ยโสธร				
	2558	2559	2560	2561	2562	2558	2559	2560	2561	2562
ด้านการพัฒนาคน (People)										
PP_01	7.49	9.22	8.32	11.38	6.14	17.32	16.73	15.29	12.68	10.19
PP_02	9.49	9.85	9.95	10.19	10.47	10.10	9.74	9.98	9.82	9.76
PP_03	10.60	10.88	10.63	11.21	11.23	11.40	12.49	12.34	13.55	14.02
PP_04	2,832	2,991	2,676	2,549	2,274	4,501	4,776	4,181	3,795	3,561
PP_05	72.87	75.06	74.47	76.51	73.70	87.22	92.37	96.69	100.55	100.12
PP_06	8.66	8.85	8.93	9.07	9.15	8.09	8.30	8.26	8.47	8.57
PP_07	33.67	33.31	31.89	33.60	35.29	32.81	32.01	30.25	31.35	34.08
ด้านเศรษฐกิจและความมั่งคั่ง (Prosperity)										
PT_01	1.75	1.72	0.06	-0.00	-0.46	17.68	8.21	-7.08	0.88	3.03
PT_02	1.89	3.00	3.90	4.14	0.68	-1.73	4.63	0.20	2.43	1.08
PT_03	0.75	0.85	1.01	0.89	0.86	0.34	0.46	0.16	0.62	0.29
PT_04	6.67	7.10	7.61	7.46	6.92	6.34	6.44	7.25	5.23	3.92
PT_05	106,508	110,285	115,616	117,916	121,328	55,326	57,459	55,754	57,895	59,484
PT_06	463.91	495.57	493.27	506.11	548.49	282.43	300.47	304.71	311.86	342.70
PT_07	623.46	607.56	597.93	598.28	469.42	212.67	489.81	637.92	83.46	181.14
PT_08	18.76	19.74	20.80	23.26	24.93	11.63	11.81	12.38	13.74	14.64
PT_09	81.42	82.21	81.28	83.11	82.47	96.96	93.76	95.60	96.55	95.87
PT_10	54.37	57.33	59.64	61.81	65.46	43.50	43.67	43.84	44.01	44.18
PT_11	0.403	0.415	0.421	0.427	0.432	0.441	0.424	0.407	0.390	0.373
ด้านสิ่งแวดล้อม (Planet)										
PN_01	0.01	0.03	0.12	0.42	0.10	-0.07	-1.44	-4.30	-4.55	-0.68
PN_02	20.06	20.30	29.46	22.46	18.80	21.67	23.13	13.88	14.70	9.90
PN_03	15.87	16.15	16.44	16.53	16.81	12.65	12.86	13.57	13.66	14.12
PN_04	0.00	0.00	0.78	0.18	1.51	0.00	0.00	17.15	5.14	13.72
PN_05	0.02	0.00	0.00	0.00	0.00	0.00	0.00	0.00	0.00	0.00
ด้านสันติภาพและยุติธรรม (Peace)										
PC_01	88.04	113.49	105.28	95.67	80.86	57.76	64.10	55.60	63.48	56.39
PC_02	437.20	379.07	446.13	508.66	502.87	278.24	287.69	285.98	339.50	349.90
PC_03	271.52	279.12	276.83	267.98	268.05	187.71	191.92	191.09	189.89	186.67
PC_04	6.67	6.32	6.16	6.39	7.08	5.55	4.26	4.45	7.23	6.88
PC_05	17.82	20.65	19.94	17.71	16.52	21.56	20.54	17.17	15.80	17.07
ด้านความเป็นหุ้นส่วนพัฒนา (Partnership)										
PS_01	32.73	41.27	46.82	50.80	60.75	24.23	29.63	39.39	43.93	53.26
PS_02	12.19	11.81	11.77	11.02	11.56	8.78	8.22	8.15	7.78	8.06
PS_03	92.15	85.72	81.56	70.14	71.87	98.52	75.79	73.47	80.03	77.28
PS_04	110.15	109.62	127.39	129.32	142.82	204.19	72.99	76.36	76.66	12.74

เมื่อพิจารณาในภาพรวมแล้ว จังหวัดยโสธรมีตัวชี้วัดการพัฒนาระดับจังหวัดในภาพรวมที่ต่ำกว่าค่ากลางของประเทศ รวมทั้งมิติการพัฒนาด้านการพัฒนาคน ด้านสิ่งแวดล้อม และด้านความเป็นหุ้นส่วนพัฒนา แต่ในด้านเศรษฐกิจและความมั่งคั่งและด้านสันติภาพและยุติธรรมมีค่าที่สูงกว่าค่ากลางของประเทศ ดังนั้นการพัฒนาของจังหวัดยโสธรจำเป็นต้องพัฒนาด้านคน สิ่งแวดล้อม และความเป็นหุ้นส่วน ให้มากขึ้น ไม่ใช่จะเน้นพัฒนาด้านเศรษฐกิจโดยที่ขาดการพัฒนาศักยภาพความรู้ความสามารถของทรัพยากรคนที่จะช่วยขับเคลื่อนการพัฒนาเศรษฐกิจให้บรรลุเป้าหมาย ซึ่งประเด็นเหล่านี้ก็อยู่ภายใต้ประเด็นการพัฒนาตามแผนพัฒนาจังหวัดที่กำหนดไว้แล้ว

๖. ดัชนีการพัฒนายั่งยืนระดับจังหวัด ฉบับเดือนพฤษภาคม ๒๕๖๓ จัดทำโดยสำนักงานสภาพัฒนาการเศรษฐกิจและสังคมแห่งชาติ โดยการจัดทำได้รวบรวมตัวชี้วัดตาม SDGs ภายใต้ ๑๗ เป้าหมายที่มีการจัดเก็บข้อมูลระดับจังหวัดไว้แล้ว และคัดเลือกตัวชี้วัดที่สามารถใช้ทดแทน (Proxy) โดยในเบื้องต้นพบว่ามีข้อมูลเพียง ๒๔ ตัวชี้วัด และแบ่งกลุ่มตัวชี้วัดออกเป็น ๕ กลุ่ม ตามกรอบแนวคิดของสหประชาชาติได้แก่ มิติการพัฒนาคน มิติเศรษฐกิจและความมั่งคั่ง มิติสิ่งแวดล้อม มิติสันติภาพและยุติธรรม และมิติความเป็นหุ้นส่วนการพัฒนา องค์ประกอบของตัวชี้วัดที่พัฒนาที่ยั่งยืนระดับจังหวัด ๒๔ ตัวที่นำมาใช้ในการคำนวณดัชนีการพัฒนายั่งยืนระดับจังหวัด เป็นข้อมูลของ ๗๖ จังหวัด ยกเว้นกรุงเทพมหานคร ใช้ข้อมูลจากชุดข้อมูลตัวชี้วัดการพัฒนาระดับจังหวัดและกลุ่มจังหวัด และดัชนีความก้าวหน้าคน ตั้งแต่ปี ๒๕๕๘ ถึง ๒๕๖๑ และจัดกลุ่มพื้นที่จังหวัดตามดัชนีการพัฒนาระดับจังหวัด เพื่อสะท้อนกลุ่มของพื้นที่เป้าหมายที่มีศักยภาพการพัฒนาแตกต่างกัน ดำเนินการโดยใช้ ค่ากลางของประเทศ ซึ่งได้จากการคำนวณค่า มัชชฐาน (Median) ของดัชนีผสม (Composite Index) ค่าดัชนีรวมหรือดัชนีย่อยในแต่ละมิติ ปี ๒๕๖๒ จากนั้นคำนวณค่าที่น้อยกว่าค่ากลางของประเทศ ร้อยละ ๑๐ และร้อยละ ๒๐ เพื่อใช้เป็นเกณฑ์ในการจัดกลุ่มพื้นที่จังหวัด โดยแบ่งออกเป็น ๔ กลุ่ม ดังนี้

กลุ่มที่ ๑ เป็นพื้นที่/จังหวัดที่มีความเหลื่อมล้ำสูง ยังขาดความพร้อมและต้องได้รับการสนับสนุนอย่างเร่งด่วน ได้แก่ จังหวัดที่มีค่าดัชนีผสม ต่ำกว่าค่ากลางของประเทศ มากกว่าร้อยละ ๒๐

กลุ่มที่ ๒ เป็นพื้นที่/จังหวัดที่มีศักยภาพ แต่ยังมีข้อจำกัดที่จะพัฒนา ได้แก่ จังหวัดที่มีค่าดัชนีผสม ต่ำกว่าค่ากลางของประเทศ ระหว่างร้อยละ ๑๐ ถึง ร้อยละ ๒๐

กลุ่มที่ ๓ เป็นพื้นที่/จังหวัดที่มีศักยภาพและพร้อมที่จะพัฒนา ได้แก่ จังหวัดที่มีค่าดัชนีผสม ต่ำกว่าค่ากลางของประเทศ ไม่เกินร้อยละ ๑๐

กลุ่มที่ ๔ เป็นพื้นที่/จังหวัดที่มีความเข้มแข็งและพร้อมขยายผลไปภายนอก ได้แก่ จังหวัดที่มีค่าดัชนีผสม สูงกว่าค่ากลางของประเทศ



โดยข้อมูลตัวชี้วัดระดับการพัฒนาจังหวัดในส่วนของจังหวัดยโสธร พบว่า ปี ๒๕๖๑ ค่าดัชนีภาพรวม มีค่าอยู่ที่ ๓๙.๓๓ เพิ่มขึ้นจากปี ๒๕๖๐ ที่มีค่าอยู่ที่ ๓๘.๔๔ และปี ๒๕๕๙ ที่มีค่าอยู่ที่ ๓๘.๗๗ แต่ต่ำกว่าค่ากลางของประเทศที่มีค่าอยู่ที่ ๔๔.๒๒ และถูกจัดให้อยู่ในกลุ่มที่ ๒ ส่วนมิติการพัฒนาทางด้าน พบว่า ด้านการพัฒนาคน ปี ๒๕๖๑ มีค่าอยู่ที่ ๔๖.๕ ลดลงจากปี ๒๕๖๐ ที่มีค่าอยู่ที่ ๕๐.๒๙ และปี ๒๕๕๙ ที่มีค่าอยู่ที่ ๔๙.๕ และมีค่าต่ำกว่าค่ากลางของประเทศที่มีค่าอยู่ที่ ๕๗.๓๔ และถูกจัดให้อยู่ในกลุ่มที่ ๒ ด้านเศรษฐกิจและความมั่นคง ปี ๒๕๖๑ มีค่าอยู่ที่ ๔๘.๗๘ เพิ่มขึ้นจากปี ๒๕๖๐ ที่มีค่าอยู่ที่ ๔๗.๔๓ และปี ๒๕๕๙ ที่มีค่าอยู่ที่ ๔๘.๕๑ แต่มีค่าต่ำกว่าค่ากลางของประเทศที่มีค่าอยู่ที่ ๕๓.๕๕ และถูกจัดให้อยู่ในกลุ่มที่ ๓ ด้านสิ่งแวดล้อม ปี ๒๕๖๑ มีค่าอยู่ที่ ๑๓.๓๕ เพิ่มขึ้นจากปี ๒๕๖๐ ที่มีค่าอยู่ที่ ๑๓.๐๑ และต่ำกว่าปี ๒๕๕๙ ที่มีค่าอยู่ที่ ๑๖.๑๔ และมีค่าต่ำกว่าค่ากลางของประเทศที่มีค่าอยู่ที่ ๑๙.๒๙ และถูกจัดให้อยู่ในกลุ่มที่ ๑ ด้านสันติภาพและยุติธรรม ปี ๒๕๖๑ มีค่าอยู่ที่ ๘๓.๙๓ ลดลงจากปี ๒๕๖๐ ที่มีค่าอยู่ที่ ๘๖.๙๕ และต่ำกว่าปี ๒๕๕๙ ที่มีค่าอยู่ที่ ๘๓.๖๙ แต่มีค่าสูงกว่าค่ากลางของประเทศที่มีค่าอยู่ที่ ๗๑.๕๙ และถูกจัดให้อยู่ในกลุ่มที่ ๔ และด้านความเป็นหุ้นส่วนพัฒนา ปี ๒๕๖๑ มีค่าอยู่ที่ ๓๗.๐๖ เพิ่มขึ้นจากปี ๒๕๖๐ ที่มีค่าอยู่ที่ ๓๑.๑๓ และสูงกว่าปี ๒๕๕๙ ที่มีค่าอยู่ที่ ๒๗ แต่มีค่าต่ำกว่าค่ากลางของประเทศที่มีค่าอยู่ที่ ๔๐.๓๔ และถูกจัดให้อยู่ ในกลุ่มที่ ๓

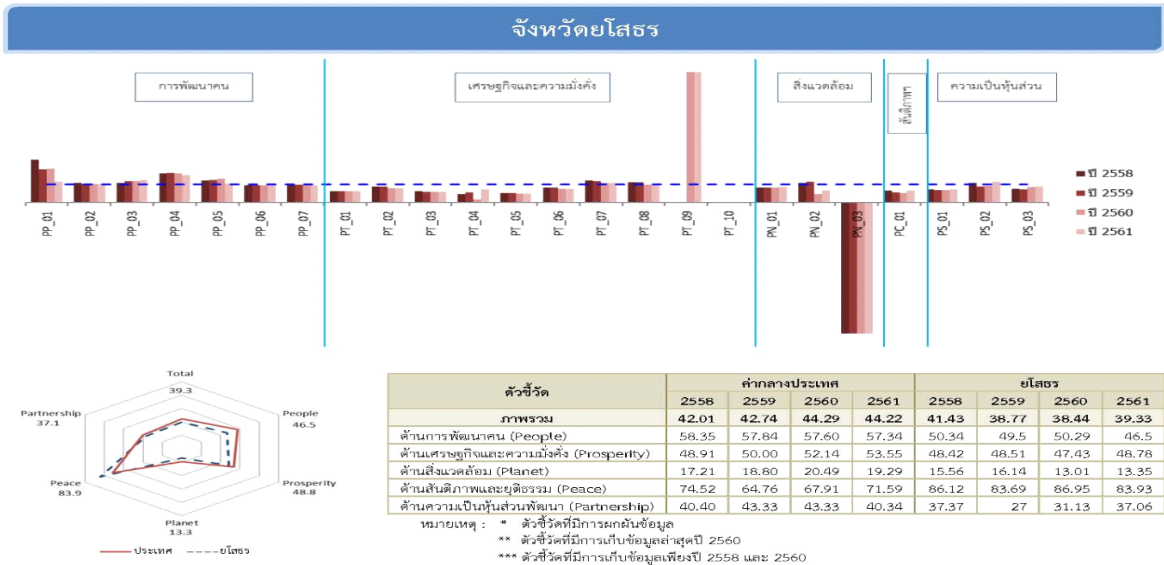

ตัวชี้วัด	ค่ากลางประเทศ				ยโสธร			
	2558	2559	2560	2561	2558	2559	2560	2561
ด้านการพัฒนาคน (People)								
PP_01 ร้อยละของประชากรที่อยู่ใต้เส้นความยากจน (%)*	7.49	9.22	8.32	11.38	17.32	16.73	15.29	12.68
PP_02 ร้อยละของทารกแรกเกิดที่มีน้ำหนักต่ำกว่าเกณฑ์ (%)** ***	9.49	9.85	9.95	9.95	10.10	9.74	9.98	9.98
PP_03 ร้อยละของประชากรที่เจ็บป่วยที่เป็นผู้ป่วยใน (%)**	10.60	10.88	10.63	11.21	11.40	12.49	12.34	13.55
PP_04 อัตราส่วนประชากรต่อแพทย์ (คน/แพทย์)*	2,832	2,991	2,676	2,549	4,501	4,776	4,181	3,795
PP_05 อัตราการเข้าเรียนรวมระดับมัธยมศึกษาตอนปลายและอาชีวศึกษา (%)	72.87	75.06	74.48	70.42	87.22	92.37	96.69	71.98
PP_06 จำนวนปีการศึกษาเฉลี่ยประชากรไทยอายุ 15-59 ปี (ปี)	8.66	8.85	8.93	9.07	8.09	8.30	8.26	8.47
PP_07 ร้อยละของคะแนน o-net มัธยมศึกษาตอนปลาย (คะแนน)	33.67	33.31	31.89	33.60	32.81	32.01	30.25	31.35
ด้านเศรษฐกิจและความมั่งคั่ง (Prosperity)								
PT_01 ปริมาณการใช้ไฟฟ้าภาคครัวเรือนต่อประชากร (กิโลวัตต์-ชั่วโมง/คน)	463.91	495.57	493.27	506.11	282.43	300.47	304.71	311.86
PT_02 รายได้เฉลี่ยของครัวเรือนต่อเดือน (บาท)***	22,080	22,080	21,582	21,582	19,518	19,518	16,752	16,752
PT_03 ร้อยละของผู้ที่อยู่ในระบบประกันสังคมต่อกำลังแรงงาน (%)	18.76	19.74	20.80	23.26	11.63	11.81	12.38	13.74
PT_04 อัตราการว่างงาน (%)**	0.75	0.85	1.01	0.89	0.34	0.46	0.16	0.62
PT_05 ผลผลิตแรงงาน (บาท/คน)	106,508	110,285	115,616	117,916	55,326	57,459	55,754	57,895
PT_06 ร้อยละของหมู่บ้านที่ถนนสายหลักใช้การได้ตลอดปี (%)***	54.37	54.37	59.64	59.64	43.50	43.50	43.84	43.84
PT_07 ร้อยละของประชากรที่มีโทรศัพท์มือถือ (%)	76.21	78.27	87.02	88.32	90.37	90.89	92.37	93.64
PT_08 สัมประสิทธิ์การกระจายรายได้** ***	0.40	0.40	0.42	0.42	0.44	0.44	0.41	0.41
PT_09 ร้อยละของประชากรที่ประสบอุทกภัย (%)*	0.00	-	0.78	0.18	0.00	0.00	17.15	5.14
PT_10 ร้อยละของประชากรที่ประสบภัยแล้ง (%)**	0.02	-	-	-	0.00	0.00	0.00	0.00
ด้านสิ่งแวดล้อม (Planet)								
PN_01 ร้อยละของครัวเรือนที่เข้าถึงน้ำประปา (%)	15.87	16.15	16.44	16.53	12.65	12.86	13.57	13.66
PN_02 สัดส่วนปริมาณขยะที่กำจัดถูกต้องต่อปริมาณขยะที่เกิดขึ้น (%)	20.06	20.30	29.46	22.46	21.67	23.13	13.88	14.70
PN_03 อัตราการเปลี่ยนแปลงของพื้นที่ป่าไม้ในจังหวัด (%)	0.01	0.03	0.12	0.42	-0.07	-1.44	-4.30	-4.55
ด้านสันติภาพและยุติธรรม (Peace)								
PC_01 การแจ้งความคดีชีวิต ร่างกาย เพศ และคดีประทุษร้ายต่อทรัพย์สิน (ต่อ ปชก แสนคน)*	88.04	113.49	105.28	95.67	57.76	64.10	55.60	63.48
ด้านความเป็นหุ้นส่วนพัฒนา (Partnership)								
PS_01 ร้อยละของภาคีที่ท้องถิ่นจัดกับได้ต่อรายได้รวมที่ไม่รวมเงินอุดหนุน-อุดหนุนเฉพาะกิจ (%)	12.19	11.81	11.77	11.02	8.78	8.22	8.15	7.78
PS_02 ความสามารถในการเบิกจ่ายงบประมาณของจังหวัด (%)	92.15	85.72	81.56	70.14	98.52	75.79	73.47	80.03
PS_03 ร้อยละของครัวเรือนที่เข้าถึงอินเทอร์เน็ต (%)	32.73	41.27	46.82	50.80	24.23	29.63	39.39	43.93

เมื่อพิจารณาแล้ว จังหวัดยโสธรมีดัชนีการพัฒนายั่งยืนระดับจังหวัด ในภาพรวมที่ต่ำกว่าค่ากลางของประเทศ โดยจะมีเพียงด้านสันติภาพและยุติธรรมที่มีค่าสูงกว่าค่ากลางของประเทศ ดังนั้น การพัฒนาจังหวัดยโสธรจะต้องมุ่งพัฒนาในมิติด้านที่ต่ำกว่าค่ากลางของประเทศให้มากขึ้น ซึ่งประเด็นเหล่านี้ก็อยู่ภายใต้ประเด็นการพัฒนาตามแผนพัฒนาจังหวัดที่กำหนดไว้แล้ว

๗. ดัชนีความก้าวหน้าของคน (Human Achievement Index - HAI) สำนักงานสภาพัฒนาการเศรษฐกิจและสังคมแห่งชาติ (สศช.) ได้จัดทำดัชนีความก้าวหน้าของคน (Human Achievement Index - HAI) ปี ๒๕๖๔ เพื่อสะท้อนความก้าวหน้าของคนระดับทั้งประเทศ ระดับภาค และระดับจังหวัด โดยจัดทำ ๒ ปี ครั้งและเปลี่ยนเป็นจัดทำรายปีแทน โดยได้เผยแพร่มาแล้วทั้งสิ้น ๕ ฉบับ ได้แก่ ปี ๒๕๕๘ ปี ๒๕๖๐ ปี ๒๕๖๒ ปี ๒๕๖๓ และปี ๒๕๖๔ มีดัชนีย่อยทั้งหมด ๘ ด้าน (ด้านสุขภาพ ด้านการศึกษา ด้านชีวิตการงาน ด้านเศรษฐกิจ ด้านที่อยู่อาศัยและสภาพแวดล้อม ด้านชีวิตครอบครัวและชุมชน ด้านการคมนาคมและการสื่อสาร และด้านการมีส่วนร่วม) โดยดัชนีย่อยแต่ละด้านมีตัวชี้วัด ๔ ตัว รวมทั้งสิ้น ๓๒ ตัวชี้วัด ซึ่งในช่วงปี ๒๕๕๘ - ๒๕๖๔ ที่ผ่านมา แนวโน้มการพัฒนาด้านของระดับทั้งประเทศปรับตัวดีขึ้นอย่างต่อเนื่อง อย่างไรก็ตาม ตั้งแต่ปลายปี ๒๕๖๒ เป็นต้นมา ประเทศไทยได้เผชิญกับสถานการณ์การแพร่ระบาดของโควิด-๑๙ ทำให้ส่งผลกระทบต่อการพัฒนาเศรษฐกิจและการพัฒนาด้านในมิติต่าง ๆ เป็นอย่างมากโดยเฉพาะด้านการศึกษา ชีวิตครอบครัวและชุมชน และการมีส่วนร่วม ส่งผลให้ดัชนีความก้าวหน้าของคนภาพรวมทั้งประเทศในปี ๒๕๖๔ ปรับตัวลดลงอย่างชัดเจนจาก ๐.๖๔๖๖ ในปี ๒๕๖๓ มาอยู่ที่ ๐.๖๔๑๑ หรือคิดเป็นการลดลงร้อยละ ๐.๘๖ และในระดับภาคในส่วนของภาคตะวันออกเฉียงเหนือ ปรับตัวลดลงจาก ๐.๖๒๙๕ ในปี ๒๕๖๓ มาอยู่ที่ ๐.๖๒๘๔ แต่ในระดับจังหวัดในส่วนของจังหวัดยโสธร ในภาพรวมมีค่าคะแนนและลำดับที่สูงขึ้นอย่างต่อเนื่องตั้งแต่ปี ๒๕๖๑ - ๒๕๖๔ (ปี ๒๕๖๑ อยู่ที่ ๐.๖๑๑๐ ลำดับที่ ๕๑ ปี ๒๕๖๒ อยู่ที่ ๐.๖๒๔๒ ลำดับที่ ๔๖ ปี ๒๕๖๓ อยู่ที่ ๐.๖๕๗๓ ลำดับที่ ๒๘ และปี ๒๕๖๔ อยู่ที่ ๐.๖๕๗๓ ลำดับที่ ๑๕ ของประเทศ เป็นลำดับที่ ๔ ของภาคตะวันออกเฉียงเหนือ และเป็นลำดับที่ ๒ ของกลุ่มจังหวัดรองจากจังหวัดอำนาจเจริญ) โดยมี ๕ ด้านที่ปรับตัวสูงขึ้นจากปี ๒๕๖๓ คือ ด้านชีวิตการงาน อยู่ที่ ๐.๗๔๓๒, ด้านการคมนาคมและการสื่อสาร อยู่ที่ ๐.๗๓๙๗, ด้านชีวิตครอบครัวและชุมชน อยู่ที่ ๐.๖๙๑๓, ด้านเศรษฐกิจ อยู่ที่ ๐.๖๘๒๒ และด้านการมีส่วนร่วม อยู่ที่ ๐.๖๕๗๓ และมี ๓ ด้านที่ปรับตัวลดลงจากปี ๒๕๖๓ คือ ด้านที่อยู่อาศัยและสภาพสิ่งแวดล้อม อยู่ที่ ๐.๗๓๖๐, ด้านสุขภาพ อยู่ที่ ๐.๕๗๒๒ และด้านการศึกษา อยู่ที่ ๐.๕๔๒๑

ดัชนีความก้าวหน้าของคน (Human Achievement Index – HAI)
จังหวัดยโสธร ภาคตะวันออกเฉียงเหนือ และภาพรวมของประเทศ

ดัชนี HAI ในภาพรวมและ รายด้าน	๒๕๖๑r			๒๕๖๒r			๒๕๖๓r			๒๕๖๔p		
	ยโสธร	ภาค ตะวันออกเฉียง เหนือ	ภาพรวม ประเทศ	ยโสธร	ภาค ตะวันออกเฉียง เหนือ	ภาพรวม ประเทศ	ยโสธร	ภาค ตะวันออกเฉียง เหนือ	ภาพรวม ประเทศ	ยโสธร	ภาค ตะวันออกเฉียง เหนือ	ภาพรวม ประเทศ
ดัชนี HAI ภาพรวม	๐.๖๑๑๐	๐.๖๐๙๘	๐.๖๒๖๑	๐.๖๒๔๒	๐.๖๑๘๑	๐.๖๓๕๗	๐.๖๔๙๓	๐.๖๒๙๕	๐.๖๔๖๖	๐.๖๕๗๓	๐.๖๒๘๔	๐.๖๔๑๑
๑) สุขภาพ	๐.๕๖๐๓	๐.๖๐๑๖	๐.๖๔๓๒	๐.๕๖๙๗	๐.๕๘๔๓	๐.๖๓๐๒	๐.๕๗๗๒	๐.๕๘๕๕	๐.๖๔๑๑	๐.๕๗๒๒	๐.๕๘๓๗	๐.๖๓๘๖
๒) การศึกษา	๐.๕๒๘๒	๐.๕๖๘๙	๐.๕๔๙๓	๐.๕๒๐๓	๐.๕๖๔๕	๐.๕๓๒๔	๐.๕๖๑๔	๐.๕๔๕๘	๐.๕๗๑๑	๐.๕๔๒๑	๐.๕๖๖๓	๐.๕๒๐๐
๓) ชีวิตการงาน	๐.๗๓๔๒	๐.๖๘๗๐	๐.๗๓๔๘	๐.๗๔๔๔	๐.๗๑๕๔	๐.๗๔๒๙	๐.๗๒๑๒	๐.๖๙๓๘	๐.๗๑๔๙	๐.๗๓๓๒	๐.๗๐๑๙	๐.๗๔๐๖
๔) เศรษฐกิจ	๐.๕๘๑๕	๐.๕๙๒๐	๐.๖๕๒๒	๐.๖๐๒๕	๐.๖๑๕๒	๐.๖๘๓๘	๐.๖๕๒๘	๐.๕๙๙๐	๐.๖๖๙๖	๐.๖๘๒๒	๐.๖๑๓๔	๐.๖๖๓๗
๕) ที่อยู่อาศัยและ สภาพแวดล้อม	๐.๗๒๖๕	๐.๗๓๒๔	๐.๖๓๔๗	๐.๗๐๘๒	๐.๗๒๗๖	๐.๖๓๗๙	๐.๗๔๗๘	๐.๗๓๒๙	๐.๖๓๓๖	๐.๗๓๖๐	๐.๗๓๖๒	๐.๖๓๕๑
๖) ชีวิตครอบครัว และชุมชน	๐.๗๑๓๐	๐.๗๐๔๓	๐.๖๔๕๑	๐.๖๘๔๐	๐.๖๗๐๑	๐.๖๓๔๙	๐.๖๗๒๙	๐.๖๘๘๘	๐.๖๕๖๐	๐.๖๙๑๓	๐.๖๗๖๗	๐.๖๔๔๘
๗) การคมนาคมและ สื่อสาร	๐.๕๗๖๕	๐.๕๘๙๐	๐.๖๒๙๓	๐.๖๑๕๐	๐.๖๒๕๘	๐.๖๖๓๗	๐.๗๐๑๖	๐.๗๐๑๑	๐.๗๓๐๔	๐.๗๓๙๗	๐.๗๓๐๗	๐.๗๕๖๖
๘) การมีส่วนร่วม	๐.๕๑๔๕	๐.๕๔๘๖	๐.๕๔๑๐	๐.๕๘๒๒	๐.๕๘๐๖	๐.๕๘๑๘	๐.๕๘๕๔	๐.๕๗๗๕	๐.๕๗๔๕	๐.๕๘๘๔	๐.๕๗๐๒	๐.๕๖๔๒

ที่มา : สำนักงานสภาพัฒนาการเศรษฐกิจและสังคมแห่งชาติ

ดัชนีความก้าวหน้าของคน (Human Achievement Index : HAI)

จังหวัด : **ยโสธร**

- ผลิตภัณฑ์มวลรวมจังหวัด (GPP) ปี 2563 มูลค่า 29,709 ล้านบาท
- ประชากร ปี 2563 จำนวน 455 พันคน

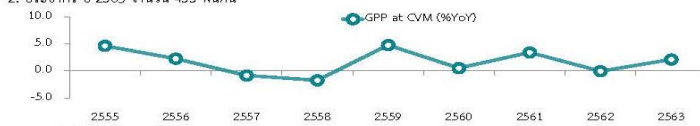

ภาพรวมการพัฒนาคนของจังหวัดยโสธร



ตารางดัชนีความก้าวหน้าของคน จำแนกตามมิติ

มิติย่อย	คะแนน				ลำดับที่			
	2561r	2562r	2563r	2564p	2561r	2562r	2563r	2564p
ดัชนีย่อยด้านสุขภาพ	0.5603	0.5697	0.5782	0.5722	63	56	57	57
ดัชนีย่อยด้านการศึกษา	0.5282	0.5203	0.5614	0.5421	32	28	30	24
ดัชนีย่อยด้านชีวิตการงาน	0.7342	0.7444	0.7212	0.7432	31	28	33	36
ดัชนีย่อยด้านเศรษฐกิจ	0.5815	0.6025	0.6528	0.6822	63	69	52	36
ดัชนีย่อยด้านที่อยู่อาศัยและสภาพแวดล้อม	0.7265	0.7082	0.7478	0.7360	20	32	10	18
ดัชนีย่อยด้านชีวิตครอบครัวและชุมชน	0.7130	0.6840	0.6729	0.6913	15	18	28	19
ดัชนีย่อยด้านการคมนาคมและการสื่อสาร	0.5765	0.6150	0.7016	0.7397	50	51	46	43
ดัชนีย่อยด้านการมีส่วนร่วม	0.5145	0.5822	0.5854	0.5884	53	44	41	33
ดัชนีความก้าวหน้าของคน	0.6110	0.6242	0.6493	0.6573	51	46	28	15

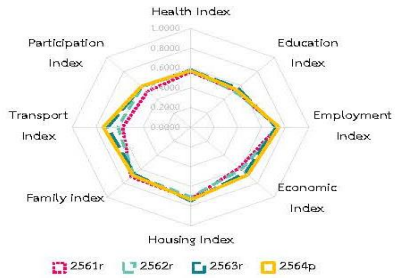

ตารางข้อมูลตัวชี้วัดรายมิติ

มิติ	รายการตัวชี้วัด	หน่วย	ข้อมูลตัวชี้วัด				ลำดับที่			
			2561r	2562r	2563r	2564p	2561r	2562r	2563r	2564p
ด้านสุขภาพ	ทารกแรกเกิดที่มีน้ำหนักต่ำกว่าเกณฑ์	ร้อยละ	9.41	8.45	8.33	8.33	17	5	11	11
	ประชากรที่เจ็บป่วยที่เป็นผู้ป่วยใน	ร้อยละ	13.55	13.73	12.59	12.59	69	69	68	68
	ประชากรที่พิการ	ร้อยละ	3.77	3.85	3.97	4.09	61	60	61	61
	การฆ่าตัวตายสำเร็จ	รายต่อประชากรแสนคน	8.17	7.81	8.96	8.96	43	26	25	25
ด้านการศึกษา	จำนวนปีการศึกษาเฉลี่ยของประชากรอายุ 15 ปีขึ้นไป	ปี	7.42	7.53	7.75	7.58	61	62	58	72
	การเข้าเรียนมัธยมศึกษาตอนปลายและอาชีวศึกษา	ร้อยละ	100.55	100.12	110.84	110.84	4	3	2	2
	เด็ก 0-5 ปีที่มีพัฒนาการสมวัย	ร้อยละ	88.40	92.15	91.01	90.03	15	18	27	18
	คะแนนเฉลี่ยการทดสอบ O-NET ระดับมัธยมศึกษาตอนปลาย	ร้อยละ	31.35	29.39	30.08	29.52	66	64	70	69
ด้านชีวิตการงาน	อัตราการว่างงาน	ร้อยละ	0.62	0.29	0.80	0.47	27	5	16	3
	อัตราการทำงานต่ำระดับ	ร้อยละ	1.05	0.84	1.17	0.67	62	58	47	34
	แรงงานที่มีหลักประกันทางสังคม	ร้อยละ	14.63	15.56	17.75	20.04	74	76	72	72
	อัตราการประจักษ์หรือเจ็บป่วยเนื่องจากการทำงาน	ต่อลูกจ้าง 1,000 คน	1.47	2.02	3.22	3.22	2	4	14	14
ด้านเศรษฐกิจ	ผลิตภัณฑ์มวลรวมต่อหัว	บาท	60,708	62,180	65,254	65,254	75	75	73	73
	สัดส่วนประชากรยากจน	ร้อยละ	14.18	10.41	6.96	2.57	55	55	40	19
	ครัวเรือนที่มีหนี้สินเพื่อการอุปโภคบริโภค	ร้อยละ	57.46	50.08	46.37	42.70	73	71	67	55
	ดัชนีความไม่เสมอภาคด้านรายจ่าย	ร้อยละ	28.21	30.17	27.91	27.91	14	34	14	16
ด้านที่อยู่อาศัยและสภาพแวดล้อม	ครัวเรือนที่มีที่อยู่อาศัยใช้วัตถุประสงค์และเป็นของตนเอง	ร้อยละ	96.55	97.21	98.24	98.90	3	2	1	1
	สัดส่วนกำลังติดตั้งไฟฟ้าทดแทนต่อการใช้พลังงานไฟฟ้ารวม	กิโลวัตต์ต่อ 1,000 กิโลวัตต์	0.09	0.08	0.07	0.07	76	76	77	77
	อัตราการร้องเรียนปัญหามลพิษ	เรื่องต่อประชากรแสนคน	0.19	0.00	0.00	0.37	13	4	1	32
	ประชากรที่ประสบภัยพิบัติ	ร้อยละ	2.57	9.23	0.00	0.67	68	71	2	32
ด้านชีวิตครอบครัวและชุมชน	เด็กและเยาวชนที่เข้าสู่สถานพินิจและคุ้มครองเด็กและเยาวชน	ต่อประชากรกลุ่มอายุพันคน	2.85	4.02	4.02	2.43	30	63	68	52
	ครัวเรือนที่มีหัวหน้าครัวเรือนเดียว	ร้อยละ	4.51	4.05	4.74	4.81	12	6	11	6
	ผู้สูงอายุที่อยู่ลำพังคนเดียว	ร้อยละ	8.09	9.25	10.17	10.97	52	52	65	57
	การแจ้งความคดี ชีวิตร่างกาย เพศ และคดีประทุษร้ายต่อทรัพย์สิน	รายต่อประชากรแสนคน	63.48	54.90	37.42	42.75	19	12	1	7
ด้านการคมนาคมและการสื่อสาร	หมู่บ้านที่ถนนสายหลักใช้งานได้ตลอดปี	ร้อยละ	46.72	49.60	52.54	55.48	73	70	60	52
	อัตราการตายจากอุบัติเหตุบนท้องถนน	รายต่อประชากรแสนคน	27.47	27.34	20.35	26.61	29	24	13	33
	ประชากรที่มีโทรศัพท์มือถือ	ร้อยละ	93.64	93.64	95.80	97.92	8	8	26	5
	ประชากรที่เข้าถึงอินเทอร์เน็ต	ร้อยละ	43.93	53.26	66.53	81.31	62	66	65	45
ด้านการมีส่วนร่วม	ประชากรที่ไปใช้สิทธิเลือกตั้ง	ร้อยละ	72.25	71.14	71.14	71.14	64	65	65	65
	จำนวนองค์กรชุมชน	แห่งต่อประชากรแสนคน	76.66	309.51	311.13	311.78	62	32	34	34
	ครัวเรือนที่เป็นสมาชิกกลุ่ม/องค์กรในท้องถิ่น	ร้อยละ	75.78	76.47	77.90	79.31	33	22	18	15
	ครัวเรือนที่มีส่วนร่วมทำกิจกรรมสาธารณะของหมู่บ้าน	ร้อยละ	99.87	99.99	99.95	99.92	21	7	3	6

ที่มา: รวบรวมและประมวลผลโดยสำนักงานสภาพัฒนาการเศรษฐกิจและสังคมแห่งชาติ

ดัชนีความก้าวหน้าของคน (Human Achievement Index: HAI) ปี 2564

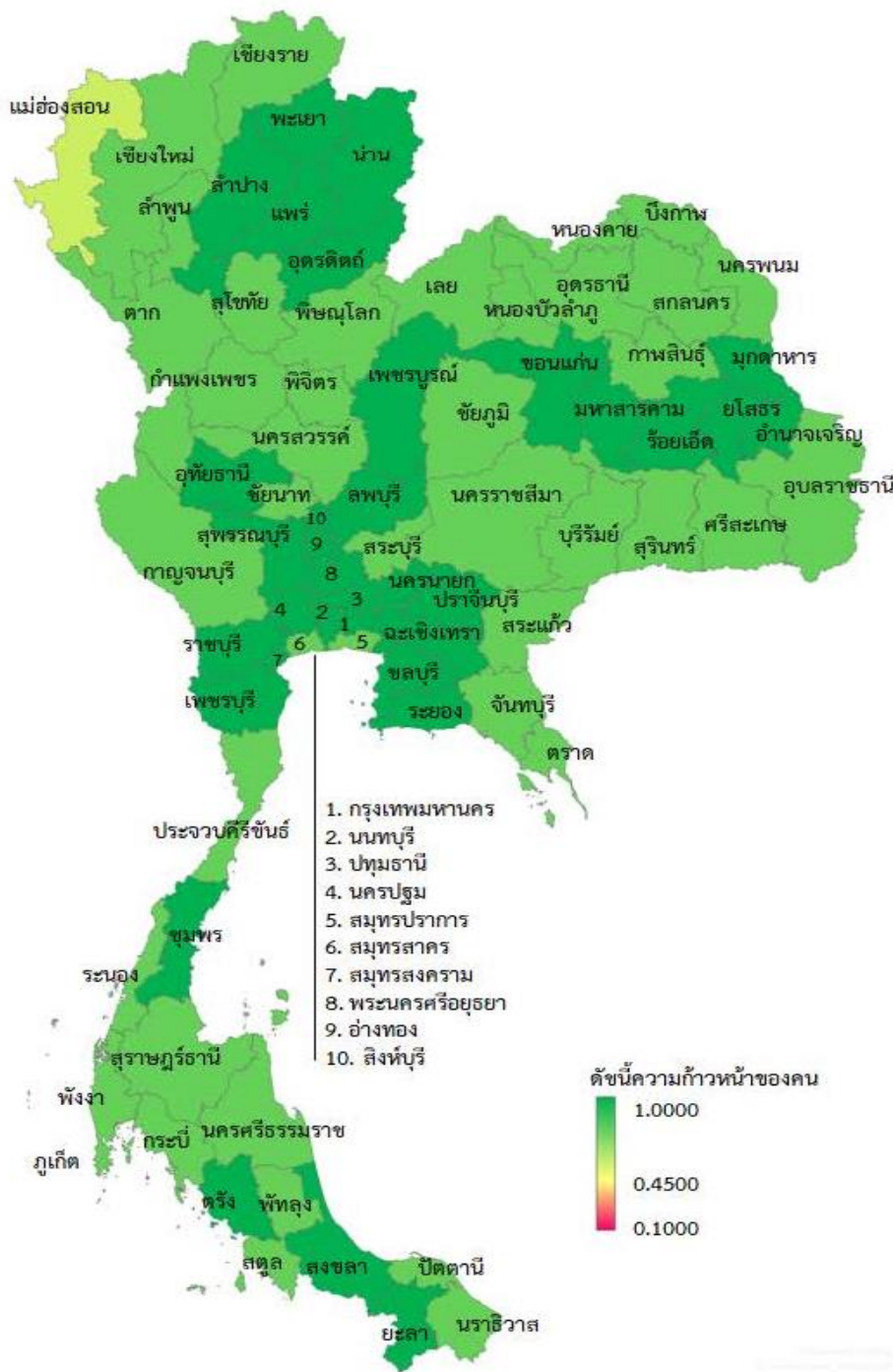

ลำดับ	จังหวัด	ค่าดัชนี
1	นนทบุรี	0.4994
2	พิจิตร	0.4599
3	นนทบุรี	0.4740
4	ปทุมธานี	0.4725
5	สิงห์บุรี	0.4725
6	มหาสารคาม	0.4714
7	นนทบุรี	0.4685
8	กรุงเทพมหานคร	0.4656
9	สงขลา	0.4696
10	ฉะเชิงเทรา	0.4629
11	มุกดาหาร	0.4614
12	ระนอง	0.4619
13	อำนาจเจริญ	0.4613
14	น่าน	0.4586
15	แม่ฮ่องสอน	0.4579
16	นครนายก	0.4560
17	เพชรบุรี	0.4559
18	ราชบุรี	0.4542
19	แพร่	0.4528
20	อ่างทอง	0.4526
21	พระนครศรีอยุธยา	0.4509
22	สมุทรปราการ	0.4502
23	สุโขทัย	0.4501
24	สุพรรณบุรี	0.4499
25	สระบุรี	0.4497
26	อุตรดิตถ์	0.4494
27	อุทัยธานี	0.4499
28	สุพรรณบุรี	0.4486
29	ลำปาง	0.4486
30	ร้อยเอ็ด	0.4471
31	สมุทรสาคร	0.4471
32	ศรีสะเกษ	0.4452
33	บุรีรัมย์	0.4451
34	ขอนแก่น	0.4414
35	กาญจนบุรี	0.4395
36	ลำปาง	0.4392
37	พิจิตร	0.4385
38	ศรีสะเกษ	0.4377
39	สุโขทัย	0.4375
40	สุพรรณบุรี	0.4371
41	หนองคาย	0.4352
42	ประจวบคีรีขันธ์	0.4345
43	ระนอง	0.4345
44	นครพนม	0.4345
45	นิงกาช	0.4348
46	เชียงใหม่	0.4341
47	กาฬสินธุ์	0.4338
48	สระบุรี	0.4333
49	นครราชสีมา	0.4331
50	อุทัยธานี	0.4312
51	ตราด	0.4312
52	เลย	0.4297
53	ชัยภูมิ	0.4269
54	พิษณุโลก	0.4254
55	ชัยภูมิ	0.4254
56	เชียงใหม่	0.4253
57	กำแพงเพชร	0.4250
58	ชัยภูมิ	0.4239
59	สระแก้ว	0.4232
60	ตาก	0.4228
61	กระบี่	0.4229
62	สุราษฎร์ธานี	0.4211
63	นครสวรรค์	0.4205
64	พิจิตร	0.4190
65	ปัตตานี	0.4144
66	นครศรีธรรมราช	0.4130
67	หนองบัวลำภู	0.4142
68	สกลนคร	0.4129
69	อุบลราชธานี	0.4126
70	สมุทรปราการ	0.4111
71	ศรีสะเกษ	0.4102
72	สมุทรสาคร	0.4076
73	นครราชสีมา	0.4081
74	สุรินทร์	0.3997
75	บุรีรัมย์	0.3997
76	บุรีรัมย์	0.3942
77	แม่ฮ่องสอน	0.3790

ที่มา : รวบรวมและประมวลผลโดยสำนักงานสภาพัฒนาการเศรษฐกิจและสังคมแห่งชาติ (สศช.)

๘. ข้อมูลการพัฒนาคนแบบชี้เป้า (TPMAP) ข้อมูลจากระบบบริหารจัดการข้อมูลการพัฒนาคนแบบชี้เป้า (TPMAP Logbook) <https://logbook.tpmmap.in.th>

กลุ่มคนยากจน/มีปัญหาความเดือนร้อนตามระบบบริหารจัดการข้อมูลการพัฒนาคนแบบชี้เป้า (Thai People Map and Analytics Platform – TPMAP) ณ กันยายน ๒๕๖๕

ที่	อำเภอ	จำนวนครัวเรือนเป้าหมาย (ครัวเรือน)	จำนวนคนเป้าหมาย (คน)
๑	เมืองยโสธร	๓๑๙	๑,๑๐๗
๒	เลิงนกทา	๑,๓๐๓	๕,๑๕๗
๓	คำเขื่อนแก้ว	๒๖๙	๑,๐๔๑
๔	มหาชนะชัย	๖	๒๔
๕	กุดชุม	๑๘๓	๖๒๒
๖	ป่าดู่	๔๘๓	๑,๘๙๔
๗	ทรายมูล	๙๗	๓๕๓
๘	ค้อวัง	๑๐	๓๒
๙	ไทยเจริญ	๖๐๗	๒,๑๐๙
รวม		๓,๒๗๗	๑๒,๓๓๙

ที่มา : สำนักงานพัฒนาชุมชนจังหวัดยโสธร

๙. แผนส่งเสริมเศรษฐกิจดิจิทัลจังหวัดยโสธร พ.ศ. ๒๕๖๖ – ๒๕๗๐ สำนักงานส่งเสริมเศรษฐกิจดิจิทัล ร่วมกับจังหวัดยโสธรได้มุ่งเน้นเสริมศักยภาพของพื้นที่ ตามเป้าหมายการพัฒนาจังหวัด โดยมีรายละเอียดการเชื่อมโยงแผนส่งเสริมเศรษฐกิจดิจิทัลกับแผนพัฒนาจังหวัดยโสธร ดังต่อไปนี้



วัตถุประสงค์

- ๑) ส่งเสริมการนำเทคโนโลยีและนวัตกรรมดิจิทัลและข้อมูลมาประยุกต์ใช้เพื่อยกระดับภาคเศรษฐกิจและสังคมของจังหวัด ตลอดจนขับเคลื่อนจังหวัดเข้าสู่เศรษฐกิจดิจิทัล
- ๒) ส่งเสริมการพัฒนาทักษะด้านดิจิทัลให้กับประชากรในทุกช่วงวัย และกำลังแรงงานของจังหวัด เพื่อเพิ่มศักยภาพของกำลังคนให้พร้อมสู่การใช้ชีวิตและการทำงานในศตวรรษที่ ๒๑
- ๓) สร้างความพร้อมของระบบนิเวศดิจิทัล ให้มีความพร้อมรองรับการพัฒนา Smart City ในมิติต่างๆ เพื่อแก้ปัญหาโดยรวมของพื้นที่นำไปสู่เมืองน่าอยู่อัจฉริยะ
- ๔) ส่งเสริมการมีส่วนร่วมของหน่วยงานที่เกี่ยวข้องในพื้นที่ ทั้งภาครัฐ เอกชน สมาคม ชุมชน กลุ่มบุคคล ต่างๆ รวมถึงประชาชน ในการดำเนินกิจกรรม แผนงาน และโครงการอย่างเป็นรูปธรรม

เป้าหมายการพัฒนา

- ๑) มีพลเมืองดิจิทัลที่มีทักษะดิจิทัล มีความรู้เท่าทันและสามารถใช้ประโยชน์จากดิจิทัลในการดำรงชีวิต และเพิ่มศักยภาพให้กับกำลังแรงงานของจังหวัดในการสร้างโอกาส สร้างอาชีพและปรับตัวรับการเปลี่ยนแปลงต่อวิกฤตเศรษฐกิจและสังคมที่อาจเกิดขึ้นในอนาคตได้
- ๒) มีการขยายตัวของภาคเศรษฐกิจหลักของจังหวัด สร้างรายได้จากการประกอบอาชีพรูปแบบใหม่ ให้เกิดอาชีพและรายได้สู่ประชาชนของจังหวัด
- ๓) เกิดการพัฒนาเศรษฐกิจและสังคมของจังหวัดบนพื้นฐานของข้อมูล ทำให้ขับเคลื่อนการบริหารจัดการเมืองและการพัฒนาเมืองอัจฉริยะได้อย่างมีประสิทธิภาพ
- ๔) เกิดระบบนิเวศดิจิทัลที่พร้อมสนับสนุนและอำนวยความสะดวกในการพัฒนาเศรษฐกิจและสังคมดิจิทัลของจังหวัด

ตัวชี้วัด

- ๑) เพิ่มศักยภาพกำลังคนด้านดิจิทัล ไม่น้อยกว่า ๑,๐๘๐ รายต่อปี
- ๒) จำนวนธุรกิจด้านการเกษตรและด้านการท่องเที่ยวที่ปรับเปลี่ยนสู่แพลตฟอร์มดิจิทัล ไม่น้อยกว่า ๒๐ รายต่อปี
- ๓) ชุมชนสามารถใช้ประโยชน์จากข้อมูลและเทคโนโลยีดิจิทัลในมิติต่างๆ ไม่น้อยกว่า ๕ โครงการต่อปี
- ๔) เกิด Data Platforms โดยการมีส่วนร่วมของภาคเอกชน เพื่อการพัฒนาเมืองอัจฉริยะ ภายในปี ๒๕๖๘

ประเด็นการพัฒนาและการขับเคลื่อน

ประเด็นการพัฒนา	การขับเคลื่อน	ตัวชี้วัด	ค่าเป้าหมาย
๑. ส่งเสริมเกษตรกรอินทรีย์ครบวงจรและได้มาตรฐาน	๑) ส่งเสริมการพัฒนาศักยภาพด้านดิจิทัลให้เกษตรกรและผู้ประกอบการธุรกิจเกษตร	จำนวน Smart Farmer/ Young Smart Farmer ได้รับการพัฒนาทักษะดิจิทัล	๕๐ รายต่อปี
	๒) ส่งเสริมการประยุกต์ใช้เทคโนโลยีและนวัตกรรมดิจิทัล ตลอดห่วงโซ่มูลค่ารวมถึงการยกระดับคุณภาพสินค้าเกษตรแปรรูป	ธุรกิจหรือฟาร์มหรือเกษตรกรมีการประยุกต์ใช้เทคโนโลยีและนวัตกรรมดิจิทัล	๑๐ รายต่อปี
๒. ส่งเสริมภูมิปัญญาท้องถิ่นวัฒนธรรมประเพณี และการค้าการท่องเที่ยว	๑) ส่งเสริมการพัฒนาศักยภาพด้านดิจิทัลให้แรงงานและผู้ประกอบการ	จำนวนแรงงานและผู้ประกอบการด้านการท่องเที่ยวและบริการที่ได้รับการพัฒนาทักษะดิจิทัล	๑๐๐ รายต่อปี
	๒) ส่งเสริมการประยุกต์ใช้เทคโนโลยีและนวัตกรรมดิจิทัลในภาคบริการท่องเที่ยวตลอดห่วงโซ่คุณค่า	ธุรกิจหรือผู้ประกอบการ SME หรือวิสาหกิจชุมชนท่องเที่ยวมีการประยุกต์ใช้เทคโนโลยีและนวัตกรรมดิจิทัล	๑๐ รายต่อปี
๓. ยกระดับคุณภาพชีวิต เสริมสร้างความเข้มแข็งและความมั่นคงของครอบครัว ชุมชน และสังคม	๑) ส่งเสริมการพัฒนาทักษะดิจิทัลสำหรับเยาวชนรุ่นใหม่	(๑) ศูนย์การเรียนรู้แบบ Digital Coding และ Programing หรือโรงเรียนต้นแบบพื้นที่พัฒนา นักประดิษฐ์ดิจิทัล เพื่อเป็นโรงเรียน พี่เลี้ยง	๒ โรงเรียน ต่อปี
		(๒) เยาวชนระดับประถมศึกษาและมัธยมศึกษาที่ได้รับการพัฒนาทักษะด้านดิจิทัล	๕๐๐ รายต่อปี ภายใน ๕ ปี
	๒) สนับสนุนการประยุกต์ใช้เทคโนโลยีดิจิทัลในการพัฒนาชุมชน	โครงการพัฒนาชุมชนหรือวิสาหกิจชุมชนด้วยเทคโนโลยีและนวัตกรรมดิจิทัล	๕ โครงการ ภายใน ๕ ปี
	๓) ส่งเสริมการสร้างความรู้ทางดิจิทัลให้กับประชาชน และกลุ่มเปราะบางในพื้นที่	(๑) ประชาชนในพื้นที่เรียนรู้ทักษะดิจิทัลให้ประโยชน์จากดิจิทัลในการดำรงชีวิตและประกอบอาชีพ	ร้อยละ ๓๐
		(๒) กลุ่มเปราะบางในพื้นที่ ที่เข้าถึงและได้รับการพัฒนาทักษะดิจิทัล	๓๐ รายต่อปี
๔) สนับสนุนการประยุกต์ใช้เทคโนโลยีดิจิทัลในการพัฒนาชุมชน	โครงการพัฒนาชุมชนหรือวิสาหกิจชุมชนด้วยเทคโนโลยีและนวัตกรรมดิจิทัล	๕ โครงการ ภายใน ๕ ปี	

ประเด็นการพัฒนา	การขับเคลื่อน	ตัวชี้วัด	ค่าเป้าหมาย
	๕) ส่งเสริมการสร้างความรู้ความตระหนักรู้ทางดิจิทัลให้กับประชาชน และกลุ่มเปราะบางในพื้นที่	(๑) ประชาชนในพื้นที่เรียนรู้ทักษะดิจิทัลที่ใช้ประโยชน์จากดิจิทัลในการดำรงชีวิตและประกอบอาชีพ	ร้อยละ ๓๐
		(๒) กลุ่มเปราะบางในพื้นที่ ที่เข้าถึงและได้รับการพัฒนาทักษะดิจิทัล	๓๐ รายต่อปี
๔. Mega Program: การพัฒนา Smart City	๑) พัฒนาสิ่งอำนวยความสะดวก และระบบนิเวศที่จำเป็น	(๑) มีแผนพัฒนาเมืองอัจฉริยะที่เป็นแนวทางการพัฒนาเมืองอัจฉริยะของพื้นที่	ภายใน ปี ๒๕๖๖
		(๒) มี City Data Platform	ภายใน ปี ๒๕๖๘
	๒) สร้างเครือข่ายและเชื่อมโยงข้อมูล	มี Data catalog ของพื้นที่ และมี การเพิ่มชุดข้อมูลเมืองอย่างต่อเนื่อง	ภายใน ปี ๒๕๖๘
	๓) ส่งเสริมให้เกิดการนำไปใช้ประโยชน์	มี Open data ที่เป็นชุดข้อมูลเมือง เพื่อให้ นักพัฒนาต่อยอดการนำไปใช้ประโยชน์	ภายใน ปี ๒๕๖๘

๑๐. ข้อมูลการวิเคราะห์สภาพแวดล้อมทั่วไปของจังหวัดยโสธร

ในการจัดทำแผนพัฒนาจังหวัดยโสธร ฉบับทบทวน ประจำปีงบประมาณ พ.ศ. ๒๕๖๗ จังหวัดยโสธรได้จัดประชุมคณะทำงานจัดทำแผนพัฒนาจังหวัดฯ โดยมีส่วนราชการระดับจังหวัด อำเภอ องค์กรปกครองส่วนท้องถิ่น และภาคส่วนต่าง ๆ เข้าร่วมประชุม โดยได้มีการทบทวนวิเคราะห์สภาพแวดล้อมทั่วไปของจังหวัดยโสธร (SWOT) ซึ่งได้มีการวิเคราะห์ จุดแข็ง จุดอ่อน โอกาส และภัยคุกคามของจังหวัดยโสธร และได้นำเทคนิค TOWS Matrix มาใช้ในการวิเคราะห์เปรียบเทียบเพื่อกำหนดแนวทาง/กลยุทธ์การพัฒนาจังหวัดมีผลการวิเคราะห์ดังนี้

๑๐.๑) ผลการวิเคราะห์ SWOT ในภาพรวม

จุดแข็ง (Strength-S)	จุดอ่อน (Weakness-W)
<p>๑. ยโสธรเป็นเมืองเกษตรกรรม โดยมีสภาพภูมิประเทศ (มีแหล่งน้ำธรรมชาติครอบคลุมเกือบทุกพื้นที่) ภูมิอากาศ ที่เอื้อต่อการเพาะปลูกพืชเศรษฐกิจและการเลี้ยงสัตว์หลายชนิด เช่น ข้าว มันสำปะหลัง ยางพารา อ้อยโรงงาน ถั่วลิสง เป็นต้น</p> <p>๒. ยโสธรเป็นเมืองเกษตรอินทรีย์ โดยนโยบาย/ยุทธศาสตร์ของจังหวัดชัดเจนด้านส่งเสริมการเกษตรอินทรีย์มายาวนานและต่อเนื่อง (ตั้งแต่ปี พ.ศ. ๒๕๔๘) และมีกลุ่มเกษตรอินทรีย์ต้นแบบในพื้นที่ในการผลิตข้าวหอมมะลิอินทรีย์คุณภาพดี เช่น ปรากฏชาวบ้าน Young Smart Farmer (YSF) และ Smart Farmer (SF) และมีการพัฒนาพื้นที่เกษตรอินทรีย์ให้ได้รับมาตรฐานสากล และมีโอกาสในการสนับสนุนการรับรองมาตรฐานพื้นที่เกษตรอินทรีย์ได้อีกจำนวนมาก</p>	<p>๑. ขาดความหลากหลายในผลผลิต/สินค้าเกษตรอินทรีย์ และราคาผลผลิตเกษตรอินทรีย์ไม่แน่นอน ต้นทุนการผลิตสูง และขาดการแปรรูปเพื่อเพิ่มมูลค่าอย่างครบวงจร รวมไปถึงขาดสถานที่จำหน่าย/รวบรวมผลผลิตเกษตรอินทรีย์ โดยเฉพาะ</p> <p>๒. ปัญหาทรัพยากรดินเพื่อการเกษตร โดยขาดความอุดมสมบูรณ์ทางธรรมชาติและปนเปื้อนสารเคมี</p> <p>๓. ระบบชลประทานไม่เพียงพอ - สัดส่วนพื้นที่ชลประทานต่อพื้นที่การเกษตรของจังหวัดยโสธร คิดเป็นร้อยละ ๑๑.๑ ของพื้นที่เกษตรของจังหวัด ซึ่งต่ำกว่าระดับประเทศ ที่มีพื้นที่ชลประทานต่อพื้นที่เกษตรร้อยละ ๒๐.๓ ส่งผลต่อการบริหารจัดการน้ำยังไม่เต็มศักยภาพ</p> <p>- เป็นพื้นที่ประสบปัญหาอุทกภัยน้ำท่วมในฤดูฝน เนื่องจากเป็นพื้นที่ริมแม่น้ำ และปัญหาขาดแคลนน้ำเพื่อการเกษตรนอกฤดูการ</p>

จุดแข็ง(Strength-S)	จุดอ่อน (Weakness-W)
<p>๓. มีผลิตภัณฑ์ชุมชนที่มีชื่อเสียงและมีคุณภาพ เช่น ผลิตภัณฑ์จากข้าวหอมมะลิอินทรีย์ หมอนขวาน ผ้าซิด ผ้าพื้นเมือง เสื้อกอก เครื่องจักรสาน เครื่องทองเหลือง เป็นต้น</p> <p>๔. มีงานประเพณีที่เป็นอัตลักษณ์ตามวิถีอีสานของคน โยธาธร เช่น ประเพณีบุญบั้งไฟ ประเพณีแห่มาลัยข้าวตอก ประเพณีจุดไฟตุ้มกา ประเพณีแห่ดาวคริสต์มาส เป็นต้น</p> <p>๕. มีแหล่งท่องเที่ยวหลากหลายทั้งทางประวัติศาสตร์ วัฒนธรรม ประเพณี ศาสนาและธรรมชาติ โดยมีแลนด์มาร์คของจังหวัดโยธาธร คือ วิมานพญาแถน ที่ได้รับความสนใจจากนักท่องเที่ยว ซึ่งใช้เป็นสถานที่จัดงานส่งเสริมการท่องเที่ยวภายในจังหวัดโยธาธร เช่น งานประเพณีบุญบั้งไฟ จัดจำหน่ายสินค้าโอท็อป ตลาดประชารัฐ งานมหกรรมอาหาร เป็นต้น</p> <p>๖. โยธาธรเป็นเมืองนำอยู่ด้านที่อยู่อาศัยและ สภาพแวดล้อม จากผลการประเมินของดัชนีความก้าวหน้าของคน (Human Achievement Index - HAI) ประจำปี ๒๕๖๐ ได้ผลการประเมินดัชนีอยู่อาศัยและสภาพแวดล้อมและด้านชีวิตการทำงานอยู่ในระดับดี (๐.๖๙๙๑ และ ๐.๙๗๘๘ ตามลำดับ) และผลการประเมินดัชนีอยู่อาศัยด้านชีวิตครอบครัวและชุมชนอยู่ในระดับค่อนข้างดี (๐.๖๖๘๒)</p> <p>๗. มีบูรณาการการทำงานร่วมกันทุกภาคส่วนในรูปแบบ "กรมโยธาธร"</p> <p>๘. มีศักยภาพในการผลิตพลังงานทดแทน เช่น พลังงานชีวภาพจากมูลสัตว์ และพลังงานแสงอาทิตย์จากลักษณะภูมิประเทศ ทั้งนี้จังหวัดโยธาธรมยังมีพื้นที่ดินว่างเปล่าเป็นจำนวนมาก เช่น พื้นที่ทอดเป็นแนวยาวบริเวณแม่น้ำลำชี ส่งผลให้มีศักยภาพด้านการผลิตพลังงานโซล่าฟาร์ม/เอทานอล</p> <p>๙. มีลาบยโส เป็น Soft Power</p>	<p>- ผลผลิตการเกษตรของจังหวัดขึ้นอยู่กับสภาพดินฟ้าอากาศเป็นหลัก</p> <p>๔. โครงสร้างพื้นฐานด้านการคมนาคมขนส่งยังได้รับการพัฒนาไม่ทั่วถึง</p> <p>- ถนนหลายสายยังเป็น ๒ เลน ซึ่งเป็นอุปสรรคในการเชื่อมโยงทางการค้าและการท่องเที่ยวกับจังหวัดข้างเคียง และเพิ่มความเสี่ยงในการเกิดอุบัติเหตุบนท้องถนน</p> <p>- สภาพผิวถนนชำรุดเสียหาย โดยเฉพาะถนนสายรองและในชนบท</p> <p>๕. ขาดการพัฒนาแหล่งท่องเที่ยวและกิจกรรมท่องเที่ยวแบบครบวงจร</p> <p>- สิ่งอำนวยความสะดวกในแหล่งท่องเที่ยวไม่เพียงพอ เช่น ห้องน้ำคนพิการ ไฟฟ้าส่องสว่าง ทางลาดสำหรับผู้พิการและผู้สูงอายุ</p> <p>- การประชาสัมพันธ์กิจกรรมท่องเที่ยวไม่เพียงพอ</p> <p>- ขาดศูนย์รวมหรือจุดจำหน่ายสินค้าเกษตรอินทรีย์ถาวร ทำให้ขาดโอกาสในการประชาสัมพันธ์และจำหน่ายสินค้าของคน (Human Achievement Index - HAI) ประจำปี ๒๕๖๐ ได้ผลการประเมินดัชนีอยู่อาศัยและสภาพแวดล้อมและด้านชีวิตการทำงานอยู่ในระดับดี (๐.๖๙๙๑ และ ๐.๙๗๘๘ ตามลำดับ) และผลการประเมินดัชนีอยู่อาศัยด้านชีวิตครอบครัวและชุมชนอยู่ในระดับค่อนข้างดี (๐.๖๖๘๒)</p> <p>๖. ผลทดสอบทางการศึกษาต่ำกว่าเกณฑ์มาตรฐาน จากผลการประเมินของดัชนีความก้าวหน้าของคน (HAI) ประจำปี ๒๕๖๐ ได้ผลการประเมินดัชนีอยู่อาศัยด้านการศึกษาค่อนข้างต่ำ (๐.๓๔๙๖)</p> <p>๗. ไม่มีฐานข้อมูลกลางเพื่อเชื่อมโยงข้อมูลสำคัญเพื่อวางแผนพัฒนาจังหวัด</p> <p>แต่ละหน่วยงานจัดทำข้อมูลของตนเอง บางครั้งเป็นการทำงานที่ซ้ำซ้อนกัน ขาดประสิทธิภาพในการเชื่อมโยงและวิเคราะห์ปัญหาและความต้องการของประชาชน</p>

โอกาส (Opportunity-O)	ภัยคุกคาม (Threat-T)
<p>๑. นโยบายภาครัฐส่งเสริมและสนับสนุนให้เกิดการพัฒนาจังหวัดในทุกมิติ เช่น</p> <ul style="list-style-type: none"> - ยุทธศาสตร์ชาติ ระยะ ๒๐ ปี (พ.ศ. ๒๕๖๑ - ๒๕๘๐) - แผนพัฒนาเศรษฐกิจและสังคมแห่งชาติ ฉบับที่ ๑๓ - แผนพัฒนาภาคตะวันออกเฉียงเหนือ ในช่วงแผนพัฒนาเศรษฐกิจและสังคมแห่งชาติ ฉบับที่ ๑๓ (พ.ศ. ๒๕๖๖ - ๒๕๗๐) - ยุทธศาสตร์การพัฒนาเกษตรอินทรีย์แห่งชาติ (พ.ศ. ๒๕๖๖ - ๒๕๗๐) <p>๒. บันทึกข้อตกลงความร่วมมือ (MOU) กับกระทรวงเกษตรและสหกรณ์เพื่อร่วมขับเคลื่อนโครงการพัฒนาเกษตรอินทรีย์วิถีไฮดร หรือไฮดรโมเดลซึ่งจะเพิ่มโอกาสได้รับการสนับสนุนจากภาครัฐ ด้านเกษตรอินทรีย์ครอบคลุมทั้งพืช ปศุสัตว์ และสัตว์น้ำ เพื่อผลักดันให้จังหวัดไฮดรเป็นต้นแบบการพัฒนาเกษตรอินทรีย์ของประเทศตลอดห่วงโซ่ ตั้งแต่การผลิต การแปรรูป จนถึงการตลาดและนำไปสู่การพัฒนายกระดับการผลิตสินค้าเกษตรอินทรีย์หรือ “ออร์แกนิก” ของไทย ให้เป็นที่ยอมรับในระดับนานาชาติและตลาดโลก</p> <p>๓.บันทึกข้อตกลงความร่วมมือ “การพัฒนาข้าวหอมมะลิทุ่งกุลาร่วมด้วยวิทยาศาสตร์ เทคโนโลยี และนวัตกรรม” ระหว่างกระทรวงวิทยาศาสตร์และเทคโนโลยี และจังหวัดร้อยเอ็ด สุรินทร์ ศรีสะเกษ มหาสารคาม และยโสธร ลงวันที่ ๒๔ สิงหาคม ๒๕๕๙</p> <p>๔. กระแสรักสุขภาพของคนไทยและทั่วโลก</p> <ul style="list-style-type: none"> - ความนิยมอาหารเพื่อสุขภาพและอาหารอินทรีย์มีแนวโน้มเพิ่มขึ้นอย่างต่อเนื่อง - เพิ่มโอกาสทางธุรกิจและการจำหน่ายผลิตภัณฑ์เกษตรอินทรีย์ของจังหวัดยโสธร ทั้งในและต่างประเทศได้ - ศูนย์รวมสินค้าเพื่อสุขภาพ (Hub เกษตรอินทรีย์) <p>๕. กระแสการท่องเที่ยวเชิงเกษตรสอดคล้องกับวิถีทัศน์เมืองเกษตรอินทรีย์ของจังหวัด ซึ่งจะเพิ่มโอกาสในการจับคู่ธุรกิจระหว่างภาคเกษตรกรรมและภาคการท่องเที่ยวและบริการ เพื่อจัดกิจกรรมการท่องเที่ยว โดยเน้นการมีส่วนร่วมของนักท่องเที่ยวในการดำเนินกิจกรรมให้เกิดการเรียนรู้ด้านการเกษตรและวิถีการดำรงชีวิต วัฒนธรรม ประเพณี และเป็นการนำเอาทรัพยากรที่มีอยู่ มาทำให้เกิดการเรียนรู้ ประโยชน์ และรายได้ต่อชุมชน</p> <p>๖. การนำเทคโนโลยี นวัตกรรมใหม่ ๆ มาใช้</p>	<p>๑. การเปลี่ยนแปลงของสภาพภูมิอากาศมีแนวโน้มรุนแรงขึ้น</p> <p>๒. การรับรองมาตรฐานสากลเกี่ยวกับเกษตรอินทรีย์มีค่าใช้จ่ายสูง</p> <ul style="list-style-type: none"> - จำนวนพื้นที่การผลิตและสินค้าเกษตรอินทรีย์ที่ได้รับรองมาตรฐานสากลจึงยังมีน้อย กระทั่งโอกาสในการส่งออกสินค้าเกษตรอินทรีย์ไปยังบางประเทศ <p>๓. การแข่งขันทางธุรกิจจากการเปิดเสรีทางการค้า</p> <ul style="list-style-type: none"> - อุตสาหกรรมหลายประเภทที่แข่งขันไม่ได้ต้องล้มเลิกไป ทำให้เกิดปัญหาการว่างงาน - ยอดขายของสินค้าในท้องถิ่นลดลง ประชาชนขาดรายได้ และเริ่มมีปัญหานี้สิน <p>๔. ค่าครองชีพสูงขึ้น</p> <ul style="list-style-type: none"> - ส่งผลต่อพฤติกรรมการใช้จ่ายของประชาชน เนื่องจากประชาชนมีกำลังซื้อลดลง และค่านึงถึงความคุ้มค่ามากขึ้น - ส่งผลต่อปัญหาทางสังคม เช่น การลักขโมย การค้ายาเสพติด เป็นต้น <p>๕. กระแสวัฒนธรรมภายนอกต่อวิถีชีวิตที่เปลี่ยนไป</p> <ul style="list-style-type: none"> - กระแสทุนนิยมต่อการใช้ประโยชน์ที่ดิน ทำให้ประชาชนมีแนวโน้มขายที่ดินทำกิน หรือเปลี่ยนแปลงการใช้ที่ดิน เช่น การปลูกพืชที่ไม่เหมาะสมกับพื้นที่ - กระแสวัตถุนิยม ทำให้เกิดความนิยมการใช้สินค้าฟุ่มเฟือย ส่งผลให้ภาระค่าใช้จ่ายครัวเรือนและการใช้ทรัพยากรสูงขึ้น <p>๖. เป็นเขตพื้นที่ใกล้ชายแดน</p> <p>ส่งผลต่อปัญหาการเพิ่มขึ้นและการแพร่ระบาดของยาเสพติด การค้ายาเสพติด และการค้าไม้เถื่อนจากนอกพื้นที่</p>

โอกาส (Opportunity-O)	ภัยคุกคาม (Threat-T)
<p>๗. กระแสการค้าเน้นรอยตามแนวพระราชดำริโดยหลักปรัชญาของเศรษฐกิจพอเพียงนำไปสู่การปรับเปลี่ยนพฤติกรรมดำรงชีวิตที่เป็นมิตรกับสิ่งแวดล้อมของประชาชน รวมถึงการแสดงความรับผิดชอบต่อสังคมด้านสิ่งแวดล้อมของภาคเอกชนและภาครัฐ ถือเป็นการส่งเสริมการปฏิบัติงานของภาครัฐให้เป็นรูปธรรมที่ชัดเจน</p> <p>๘. ระยะทางไม่ไกลจากสนามบินอุบลราชธานีและสนามบินร้อยเอ็ดมากนัก</p> <p>ยโสธร – อุบลราชธานี ประมาณ ๑๐๐ กิโลเมตร ยโสธร – ร้อยเอ็ด ประมาณ ๗๐ กิโลเมตร</p> <p>เป็นโอกาสในการเชื่อมโยงทางเศรษฐกิจและการท่องเที่ยวในพื้นที่ได้</p> <p>๙. การเปิดเสรีทางการค้า</p> <p>เพิ่มโอกาสให้กลุ่มทุนขนาดใหญ่เข้ามาลงทุนและเกิดการจ้างงานในพื้นที่เพิ่มขึ้น และโอกาสได้รับประโยชน์จากการกระตุ้นสินค้าส่งออกของไทยในหมวดอาหาร</p> <p>๑๐. มติ ครม.เห็นชอบให้นำไม้ยืนต้นที่มีมูลค่าทางเศรษฐกิจเป็นหลักประกันทางธุรกิจ</p> <ul style="list-style-type: none"> - มติคณะรัฐมนตรี (ครม.) สัญจร จ.อุบลราชธานี เมื่อวันที่ ๒๔ กรกฎาคม ๒๕๖๑ มีมติเห็นชอบให้ออกกฎกระทรวงฉบับใหม่ ภายใต้ พ.ร.บ. หลักประกันทางธุรกิจ พ.ศ. ๒๕๕๘ จำนวน ๕๘ ชนิด ตามบัญชีท้ายกฎหมายว่าด้วยสวนป่า - เพื่อสนับสนุนให้ผู้ประกอบการได้รับความสะดวกและมีโอกาสในการประกอบธุรกิจมากขึ้น เช่น การกู้ยืมเงินจากสถาบันการเงิน <p>๑๑. การใช้เทคโนโลยีในการอำนวยความสะดวก</p> <p>การใช้เทคโนโลยีเพิ่มช่องทางในการประกอบอาชีพและความก้าวหน้าของเทคโนโลยี เช่น ระบบขนส่ง (Logistics) ที่ทันสมัย</p> <p>๑๒. มีโครงการวางระบบผันน้ำจากลำชีลงสู่แม่น้ำมูล โดยมีจุดเริ่มต้นที่บ้านสำราญ อำเภอเมืองยโสธร</p>	

๑๐.๒) ผลการวิเคราะห์ SWOT รายประเด็นยุทธศาสตร์การพัฒนาจังหวัด

(๑) ประเด็นการพัฒนาที่ ๑ ส่งเสริมการเกษตรอินทรีย์ครบวงจรและได้มาตรฐาน

จุดแข็ง(Strength-S)	จุดอ่อน (Weakness-W)
<p>๑. มีภูมิประเทศ ภูมิอากาศ และภูมิปัญญาในการผลิตข้าวหอมมะลิอินทรีย์คุณภาพดี โดยมีปราชญ์ชาวบ้าน/กลุ่มเกษตรกรอินทรีย์ต้นแบบ/YSF/ SF</p> <p>๒. มีพื้นที่เหมาะแก่การปลูกพืชเศรษฐกิจหลายชนิดและการเลี้ยงสัตว์เศรษฐกิจ</p> <p>๓. มีพื้นที่เกษตรอินทรีย์ที่ได้รับมาตรฐานสากลมากถึง ๗๙,๖๑๑.๕๐ ไร่</p> <p>๔. นโยบายของจังหวัดชัดเจนด้านส่งเสริมการเกษตรอินทรีย์มายาวนานและต่อเนื่อง</p> <p>๕. มีกลุ่มเกษตรกรอินทรีย์ต้นแบบในพื้นที่ จำนวน ๑๐ กลุ่ม</p>	<p>๑. ระบบชลประทาน/ระบบน้ำเพื่อการเกษตรไม่ครอบคลุมพื้นที่</p> <p>๒. ผลผลิต/สินค้าเกษตรอินทรีย์ขาดความหลากหลาย</p> <p>๓. แรงงานภาคการเกษตรมีอายุเฉลี่ยมาก (เข้าสู่สังคมผู้สูงอายุ)</p> <p>๔. ประชากรวัยหนุ่มสาวขาดแรงจูงใจในการทำอาชีพเกษตรกรรม</p> <p>๕. เกษตรกรขาดเงินทุนในการจัดหา/เครื่องจักร/นวัตกรรมในการผลิตและแปรรูปผลผลิตทางการเกษตร</p> <p>๖. กลุ่มเกษตรกรมีเงินทุนหมุนเวียนไม่เพียงพอสำหรับใช้รวบรวมผลผลิตจากสมาชิก</p> <p>๗. การตรวจรับรองมาตรฐานสากลของผลผลิตทางการเกษตรมีค่าใช้จ่ายสูง</p> <p>๘. การตลาดยังไม่ครอบคลุม</p>
โอกาส (Opportunity-O)	ภัยคุกคาม (Threat-T)
<p>๑. ยุทธศาสตร์ชาติ ๒๐ ปี แผนพัฒนาเศรษฐกิจและสังคมแห่งชาติ ฉบับที่ ๑๓ และนโยบายรัฐบาล ส่งเสริมสนับสนุนด้านการเกษตรอินทรีย์</p> <p>๒. กระแสรักสุขภาพของโลก และความนิยมบริโภคอาหารเพื่อสุขภาพมีแนวโน้มสูงขึ้นอย่างต่อเนื่อง</p> <p>๓. กระทรวงเกษตรและสหกรณ์ได้ทำบันทึกข้อตกลงความร่วมมือ (MOU) โครงการพัฒนาเกษตรอินทรีย์วิถีไฮดรร่วมกับ จังหวัดไฮดร เพื่อพัฒนาและส่งเสริมให้จังหวัดไฮดรเป็นจังหวัดต้นแบบด้านเกษตรอินทรีย์ของประเทศ</p>	<p>๑. การเปลี่ยนแปลงของสภาพภูมิอากาศ ภัยธรรมชาติ</p> <p>๒. กระแสวัฒนธรรมต่างประเทศส่งผลกระทบต่อวิถีชีวิตของประชากรจังหวัดเปลี่ยนไป</p> <p>๓. กระแสทุนนิยมส่งผลกระทบต่อการใช้ประโยชน์ที่ดินของประชากรจังหวัด</p> <p>๔. กระแสวัตถุนิยมเพิ่มขึ้น</p> <p>๕. ค่าครองชีพสูงขึ้น</p>

(๒) ประเด็นการพัฒนาที่ ๒ ส่งเสริมภูมิปัญญาท้องถิ่น วัฒนธรรมประเพณีและการค้า

การท่องเที่ยว

จุดแข็ง(Strength-S)	จุดอ่อน (Weakness-W)
<p>๑. มีแหล่งท่องเที่ยวหลากหลาย ington ประเพณีที่เป็นเอกลักษณ์ และยังมี ๗ สิ่งมหัศจรรย์ไฮดรที่มีแห่งเดียวในโลก</p> <p>๒. มีงานประเพณีที่เป็นเอกลักษณ์</p> <p>๓. เป็นเมืองที่มีจุดเด่นในการทำเกษตรอินทรีย์</p> <p>๔. มีสนามบินที่ใช้ประโยชน์ได้</p>	<p>๑. ขาดแคลนสิ่งอำนวยความสะดวกในแหล่งท่องเที่ยว</p> <p>๒. การขยายช่องทางจราจร ไม่ครอบคลุมทุกเส้นทาง</p> <p>๓. ขาดการประชาสัมพันธ์ที่ครอบคลุม</p> <p>๔. ขาดฐานข้อมูลกลาง</p> <p>๕. ขาดการพัฒนาศักยภาพแหล่งท่องเที่ยว</p>

โอกาส (Opportunity-O)	ภัยคุกคาม (Threat-T)
๑. นโยบายภาครัฐส่งเสริมและสนับสนุนให้เกิดการพัฒนา ๒. เส้นทางคมนาคมเชื่อมโยงการท่องเที่ยว การค้า และการลงทุน ๓. มีพื้นที่ที่มีศักยภาพสามารถพัฒนาเป็นแหล่งท่องเที่ยวเพิ่ม	๑. การเปลี่ยนแปลงฤดูกาลและภัยพิบัติทางธรรมชาติ ๒. สภาวะเศรษฐกิจในปัจจุบัน

(๓) ประเด็นการพัฒนาที่ ๓ ยกระดับคุณภาพชีวิต เสริมสร้างความเข้มแข็งและความมั่นคงของครอบครัว ชุมชน และสังคม

จุดแข็ง(Strength-S)	จุดอ่อน (Weakness-W)
๑. โยธธรเป็นเมืองนำอยู่ด้านที่อยู่อาศัยและสภาพแวดล้อมตามดัชนีชี้วัดความก้าวหน้าการพัฒนาด้าน (HAI) ๒. เป็นแหล่งผลิตภัณฑ์ชุมชนที่มีชื่อเสียงและมีคุณภาพ เช่น ผลิตภัณฑ์จากข้าวหอมมะลิอินทรีย์ หมอนหวาน ผ้าขิด ผ้าพื้นเมือง เสื้ออก เครื่องจักรสาน เครื่องทองเหลือง เป็นต้น ๓. ส่วนราชการภายในจังหวัดมีการบูรณาการทำงานร่วมกันในรูปแบบกรมโยธธร ๔. แรงงานมีจำนวนมาก สามารถรองรับงานในจังหวัด และสามารถพัฒนาเป็นแรงงานฝีมือได้ (ยกเว้น แรงงานภาคการเกษตร) ๕. มีหน่วยงานด้านความมั่นคง ด้านการทหารระดับกรมทหารราบตั้งอยู่ในพื้นที่	๑. ยังมีครัวเรือนในจังหวัดที่มีรายได้ต่ำกว่าเกณฑ์ จปฐ. และมีปัญหาหนี้สิน ๒. ผลทดสอบทางการศึกษาของนักเรียน นักศึกษาต่ำกว่าเกณฑ์มาตรฐานระดับชาติ ๓. สัดส่วนวัยแรงงานในพื้นที่ลดลง ผู้สูงอายุเพิ่มมากขึ้นขาดแรงงานที่มีทักษะ ๔. ปัญหาการแพร่ระบาดของยาเสพติดในพื้นที่ ๕. โครงสร้างพื้นฐานที่เป็นสายรองและชนบทยังไม่ได้รับการพัฒนาอย่างทั่วถึง ๖. การรักษาความสงบปลอดภัยและความสงบเรียบร้อยในหมู่บ้านยังไม่ทั่วถึง ๗. ปัญหาเด็ก เยาวชน ผู้สูงอายุ และผู้พิการ ขาดการดูแลและต้องการความช่วยเหลืออย่างทั่วถึง ๘. ปัญหาอุบัติเหตุบนท้องถนน
โอกาส (Opportunity-O)	ภัยคุกคาม (Threat-T)
๑. นโยบายของรัฐบาลในการมุ่งเน้นการสร้างงานสร้างอาชีพ ๒. กระแสการสร้างการรับรู้ ตามหลักปรัชญาของเศรษฐกิจพอเพียง ๓. การเปิดเสรีทางการค้าทำให้กลุ่มทุนขนาดใหญ่เข้ามาลงทุนในพื้นที่ ทำให้เกิดการจ้างงานในพื้นที่ รวมทั้งการนำเทคโนโลยี/สื่อดิจิทัล /สื่อออนไลน์ มาช่วยในการสร้างอาชีพเพิ่มรายได้ ๔. การมีแผนพัฒนาเศรษฐกิจและสังคมแห่งชาติที่ชัดเจน ๕. มีการขยายแรงงานในจังหวัด/มีทักษะแรงงานที่เพิ่มขึ้น	๑. การเพิ่มขึ้นและการแพร่ระบาดของยาเสพติดจากนอกพื้นที่ ๒. การเปิดเสรีทางการค้าทำให้มีการแข่งขันทางการค้าเพิ่มขึ้นสินค้าของพื้นที่ขายไม่ได้ ประชาชนขาดรายได้และเริ่มเป็นหนี้สิน ๓. สภาพเศรษฐกิจค่าครองชีพที่สูงขึ้นทำให้เกิดปัญหาทางด้านสังคมต่าง ๆ เช่น การลักขโมย การค้ายาเสพติด เป็นต้น

(๔) ประเด็นการพัฒนาที่ ๔ อนุรักษ์ฟื้นฟู พัฒนาทรัพยากรธรรมชาติและสิ่งแวดล้อม

จุดแข็ง(Strength-S)	จุดอ่อน (Weakness-W)
<p>๑. โยธธรเป็นเมืองนำอยู่ด้านที่อยู่อาศัยและสภาพแวดล้อม</p> <p>๒. มีศักยภาพในการผลิตพลังงานทดแทน</p> <p>๓. มีการประกาศงดการใช้สารเคมีในการทำการเกษตร</p>	<p>๑. พื้นที่ป่าไม้ลดน้อยลงและถูกบุกรุก</p> <p>๒. ปัญหาทรัพยากรดินเพื่อการเกษตร ดินเพื่อการเกษตรบางพื้นที่ขาดความอุดมสมบูรณ์ ทางธรรมชาติ มีการปนเปื้อนสารเคมี</p> <p>๓. การบริหารจัดการน้ำยังไม่เต็มศักยภาพ</p> <p>๔. เป็นพื้นที่ประสบปัญหาอุทกภัยน้ำท่วมในฤดูฝน เนื่องจากเป็นพื้นที่ริมแม่น้ำ และปัญหาขาดแคลนน้ำเพื่อการเกษตรนอกฤดูกลายเป็นพื้นที่ประสบปัญหาอุทกภัยน้ำท่วมซ้ำซากในหลายพื้นที่ ขาดแนวป้องกันน้ำเอ่อล้นเข้าพื้นที่ทำการเกษตร</p> <p>๕. ขาดนักลงทุนธุรกิจด้านพลังงาน</p> <p>๖. ขาดจิตสำนึกการอนุรักษ์และใช้ทรัพยากรธรรมชาติและสิ่งแวดล้อม</p>
โอกาส (Opportunity-O)	ภัยคุกคาม (Threat-T)
<p>๑. นโยบายรัฐบาลและแผนพัฒนาเศรษฐกิจและสังคมแห่งชาติ ฉบับที่ ๑๓ (พ.ศ. ๒๕๖๖ – ๒๕๗๐)</p> <ul style="list-style-type: none"> -การบริหารจัดการน้ำ -การบริหารจัดการขยะ <p>๒. มติ ครม. เห็นชอบให้นำไม้ยืนต้นที่มีมูลค่าทางเศรษฐกิจเป็นหลักประกันทางธุรกิจ</p> <ul style="list-style-type: none"> - มติคณะรัฐมนตรี (ครม.) สัญจร จ.อุบลราชธานี เมื่อวันที่ ๒๔ กรกฎาคม ๒๕๖๑ มีมติเห็นชอบให้ออกกฎกระทรวงฉบับใหม่ ภายใต้ พ.ร.บ. หลักประกันทางธุรกิจ พ.ศ. ๒๕๕๘ จำนวน ๕๘ ชนิด ตามบัญชีท้ายกฎหมายว่าด้วยสวนป่า - เพื่อสนับสนุนให้ผู้ประกอบการได้รับความสะดวกและมีโอกาสในการประกอบธุรกิจมากขึ้น เช่น การกู้ยืมเงินจากสถาบันการเงิน -สำนักงานทรัพยากรน้ำแห่งชาติ มีโครงการศึกษาการผันน้ำจากแม่น้ำชีไปแม่น้ำมูล 	<p>๑.การเปลี่ยนแปลงภูมิอากาศทำให้เกิดความเสี่ยงที่จะทำให้เกิดภัยธรรมชาติ เช่น น้ำท่วม การเกิดโรคระบาด อุบัติภัยรุนแรงเพิ่มมากขึ้น</p>

ผลการใช้เทคนิค TOWS Matrix ในการวิเคราะห์เปรียบเทียบจุดแข็ง จุดอ่อน โอกาส และภัยคุกคาม นำไปสู่การกำหนดแนวทาง/กลยุทธ์การพัฒนาจังหวัด ดังนี้

แนวทาง/กลยุทธ์การพัฒนาเชิงรุก (SO)	แนวทาง/กลยุทธ์การพัฒนาเชิงแก้ไข (WO)
๑. ขยายพื้นที่เกษตรอินทรีย์และการใช้ประโยชน์ในพื้นที่ให้เต็มศักยภาพ ๒. เพิ่มความสามารถแข่งขันด้านการผลิตและการแปรรูปสินค้าเกษตรอินทรีย์และผลิตภัณฑ์ชุมชน รวมทั้งการเพิ่มช่องทางการตลาดให้หลากหลายวิธี ๓. ส่งเสริมการท่องเที่ยวเชิงประเพณี วัฒนธรรม และเกษตรตามฤดูกาล ๔. ส่งเสริมภูมิปัญญาท้องถิ่นสู่เศรษฐกิจสร้างสรรค์ ๕. ยกระดับเมืองเกษตรอินทรีย์ ด้วยวิถีพลังงานทดแทน	๑. ส่งเสริมการอนุรักษ์ทรัพยากรธรรมชาติและสิ่งแวดล้อมแบบมีส่วนร่วม ๒. เพิ่มขีดความสามารถพึ่งพาตนเองของกลุ่มเกษตรกร/วิสาหกิจชุมชนตามหลักปรัชญาของเศรษฐกิจพอเพียง ๓. เพิ่มประสิทธิภาพการบริหารจัดการน้ำและพัฒนาระบบชลประทาน เพื่อการเกษตรและแก้ปัญหาอุทกภัย ๔. พัฒนาโครงสร้างพื้นฐานและสิ่งอำนวยความสะดวกเพื่อรองรับการเติบโตทางการค้าและการท่องเที่ยว ๕. เพิ่มประสิทธิภาพการบริหารจัดการภาครัฐ ๖. ส่งเสริมและสร้างอาชีพโดยใช้เทคโนโลยี
แนวทาง/กลยุทธ์การพัฒนาเชิงป้องกัน (WT)	แนวทาง/กลยุทธ์การพัฒนาเชิงรับ (ST)
๑. ยกระดับคุณภาพการศึกษาสู่ความเป็นเลิศ ๒. ยกระดับคุณภาพชีวิตเสริมสร้างชุมชนสู่ความเข้มแข็งและสร้างภูมิคุ้มกัน ด้านสุขภาพและสังคม	๑. พัฒนาระบบรับรองมาตรฐานอินทรีย์ที่ได้รับการยอมรับในระดับสากล ๒. เพิ่มตลาดและช่องทางการจำหน่ายสินค้าเกษตรทั้งในและต่างประเทศ ๓. เพิ่มศักยภาพในการรักษาความมั่นคงภายในและความปลอดภัยในชีวิตและทรัพย์สิน

๓.๒.๒ เป้าหมายการพัฒนาจังหวัด

จากการประมวลวิเคราะห์ข้อมูลเพื่อการพัฒนาจังหวัด ข้อมูลเชิงเปรียบเทียบ ข้อมูลประเด็นปัญหาและความต้องการเชิงพื้นที่ ข้อมูลผลการพัฒนาและแก้ไขปัญหาจังหวัดในช่วงที่ผ่านมา ข้อมูลนโยบายยุทธศาสตร์ และแผนที่เกี่ยวข้องระดับต่าง ๆ ข้อมูลตัวชี้วัดระดับการพัฒนาจังหวัด ข้อมูลดัชนีความก้าวหน้าของคน และข้อมูลจากการประชุมทบทวนวิเคราะห์สภาพแวดล้อมทั่วไปของจังหวัดยโสธร จึงกำหนดเป้าหมายการพัฒนาจังหวัดยโสธรในแผนพัฒนาจังหวัดยโสธร พ.ศ. ๒๕๖๖ – ๒๕๗๐ ฉบับทบทวนประจำปีงบประมาณ พ.ศ. ๒๕๖๙ ไว้ว่า

“ยโสธรเมืองเกษตรอินทรีย์ เมืองแห่งวิถีอีสาน”

๓.๒.๓ ตัวชี้วัดความสำเร็จตามเป้าหมายการพัฒนาจังหวัด

แผนพัฒนาจังหวัดยโสธร พ.ศ. ๒๕๖๖ – ๒๕๗๐ ฉบับทบทวนประจำปีงบประมาณ พ.ศ. ๒๕๖๙ ประกอบด้วยตัวชี้วัดความสำเร็จตามเป้าหมายการพัฒนาจังหวัด ดังนี้

- ๑) ผลิตภัณฑ์มวลรวมของจังหวัด (GPP) เพิ่มขึ้น
- ๒) ประชาชนมีคุณภาพชีวิตที่ดีเพิ่มขึ้น

รายละเอียดตัวชี้วัดความสำเร็จตามเป้าหมายพัฒนา

ตัวชี้วัด ความสำเร็จ	ตัวชี้วัดย่อย/ เป้าหมายรวม ๕ ปี	ข้อมูลค่าฐาน	ค่าเป้าหมายรายปี					
			พ.ศ. ๒๕๖๖	พ.ศ. ๒๕๖๗	พ.ศ. ๒๕๖๘	พ.ศ. ๒๕๖๙	พ.ศ. ๒๕๗๐	
๑. ผลิตภัณฑ์มวลรวมของจังหวัด (GPP) เพิ่มขึ้น	๑.๑ อัตราการขยายตัวของ GPP ที่เพิ่มขึ้น (เพิ่มขึ้นร้อยละ ๒/ปี)	๒.๕๘% (ค่าเฉลี่ยปี ๒๕๕๙ - ๒๕๖๔)						
	๑.๑.๑ อัตราการขยายตัวของ GPP ภาคเกษตรที่เพิ่มขึ้น (เพิ่มขึ้นร้อยละ ๒ /ปี)	๑.๔๖% (ค่าเฉลี่ยปี ๒๕๖๐ - ๒๕๖๒)	ร้อยละ ๒	ร้อยละ ๒	ร้อยละ ๒.๕	ร้อยละ ๒.๕	ร้อยละ ๒.๕	
	๑.๑.๒ อัตราการขยายตัวของ GPP นอกภาคเกษตรที่เพิ่มขึ้น (เพิ่มขึ้นร้อยละ ๒/ปี)	๑.๖๗% (ค่าเฉลี่ยปี ๒๕๖๐- ๒๕๖๒)	ร้อยละ ๒	ร้อยละ ๒	ร้อยละ ๒.๕	ร้อยละ ๒.๕	ร้อยละ ๒.๕	
	๑.๒ ร้อยละที่เพิ่มขึ้นของรายได้จากการท่องเที่ยว (ร้อยละ ๒/ปี)	๔.๘๙% (ค่าเฉลี่ยปี ๒๕๕๖- ๒๕๕๘)	ร้อยละ ๒	ร้อยละ ๒	ร้อยละ ๒.๕	ร้อยละ ๒.๕	ร้อยละ ๒.๕	
	๑.๓ ร้อยละที่เพิ่มขึ้นของผลิตภาพแรงงาน (เพิ่มขึ้นร้อยละ ๓/ปี)	๑๑.๐๘% (ปี ๒๕๖๐-๒๕๖๒)	ร้อยละ ๓	ร้อยละ ๓	ร้อยละ ๓	ร้อยละ ๓	ร้อยละ ๓	

ตัวชี้วัด ความสำเร็จ	ตัวชี้วัดย่อย/ เป้าหมายรวม ๕ ปี	ข้อมูลค่าฐาน	ค่าเป้าหมายรายปี				
			พ.ศ. ๒๕๖๖	พ.ศ. ๒๕๖๗	พ.ศ.๒๕๖๘	พ.ศ. ๒๕๖๙	พ.ศ.๒๕๗๐
๒. ประชาชนมี คุณภาพชีวิตที่ดี เพิ่มขึ้น	๒.๑ ร้อยละของครัวเรือน ยากจนที่มีรายได้ผ่านเกณฑ์ จปฐ. ๓๘,๐๐๐ บาท/คน/ปี	๒๓๐ ครัวเรือน (ปี ๒๕๖๕)	ร้อยละ ๙๕	ร้อยละ ๙๕	ร้อยละ ๙๕	ร้อยละ ๙๕	ร้อยละ ๙๕
	๒.๒ ร้อยละที่เพิ่มขึ้นของสัดส่วน ผู้อยู่ในระบบประกันสังคม (เพิ่มขึ้นร้อยละ ๕/ปี)	ร้อยละ ๔.๔๙ (ปี ๒๕๖๕)	ร้อยละ ๕	ร้อยละ ๕	ร้อยละ ๕	ร้อยละ ๕	ร้อยละ ๕
	๒.๓ ร้อยละของนักเรียนที่มี คะแนนผลการทดสอบทาง การศึกษาระดับชาติขั้นพื้นฐาน (O-NET) แต่ละวิชาผ่านเกณฑ์ คะแนนร้อยละ ๕๐ ขึ้นไป เพิ่มขึ้น (ร้อยละ ๕๐)	ป.๖ วิทย์=๓๙.๖๗ คณิต=๒๙.๕๔ ไทย=๕๕.๔๙ อังกฤษ=๓๓.๗๖ ม.๓ วิทย์=๒๙.๑๔ คณิต=๒๔.๒๐ ไทย=๓๖.๒๙ อังกฤษ=๒๙.๔๑ ม.๖ วิทย์=๒๗.๖๑ คณิต=๑๘.๘๓ ไทย=๓๙.๔๒ อังกฤษ=๒๔.๓๖ สังคม=๓๒.๖๕	ร้อยละ ๕๐	ร้อยละ ๕๐	ร้อยละ ๕๐	ร้อยละ ๕๐	ร้อยละ ๕๐
	๒.๔ จำนวนพื้นที่สีเขียวเพิ่มขึ้น ๑,๐๐๐ ไร่/ปี	๒๓๖,๑๐๔.๐๘ (ปี ๒๕๖๐)	๑,๐๐๐ ไร่	๑,๐๐๐ ไร่	๑,๐๐๐ ไร่	๑,๐๐๐ ไร่	๑,๐๐๐ ไร่
	๒.๕ ร้อยละที่เพิ่มขึ้นของฟาร์มที่ ได้รับรองมาตรฐาน (เพิ่มขึ้นร้อย ละ ๒.๕/ปี)	๖๖.๐๗% (ปี ๒๕๕๖ - ๒๕๕๘)	ร้อยละ ๒.๕	ร้อยละ ๒.๕	ร้อยละ ๒.๕	ร้อยละ ๒.๕	ร้อยละ ๒.๕
	๒.๖ พื้นที่การทำเกษตรอินทรีย์ (เพิ่มขึ้นเป็น ๔๒๐,๐๐๐ ไร่ ในปี ๒๕๗๐)	๔๖๗,๘๒๒.๐๙ ไร่ (ปี ๒๕๖๖)	๖,๐๐๐ ไร่	๖,๐๐๐ ไร่	๖,๐๐๐ ไร่	๖,๐๐๐ ไร่	๖,๐๐๐ ไร่
	๒.๗ ร้อยละของจำนวนหมู่บ้าน/ ชุมชน ที่ไม่มีปัญหาเสพติด ตามหลักเกณฑ์ที่สำนักงาน ป.ป.ส. กำหนด (เพิ่มขึ้นร้อยละ ๑/ปี)	๗๒.๓๖ % (๖๕๗ หมู่บ้าน ปี ๒๕๖๐- ๒๕๖๕)	ร้อยละ ๑	ร้อยละ ๑	ร้อยละ ๑	ร้อยละ ๑	ร้อยละ ๑
	๒.๘ จำนวนการจัดกิจกรรมเพื่อ ส่งเสริมศิลปะ วัฒนธรรม ประเพณีของท้องถิ่น (เพิ่มขึ้นไม่ น้อยกว่า ๕ ครั้ง/ปี)	๕ ครั้ง (ปี ๒๕๖๓)	๕ ครั้ง	๕ ครั้ง	๕ ครั้ง	๕ ครั้ง	๕ ครั้ง
	๒.๙ อายุค่าเฉลี่ยเมื่อแรกเกิด ของคนยโสธรเพิ่มขึ้น (ปี)	ช = ๗๓.๘๙ ญ = ๘๑.๑๙ (ปี ๒๕๖๓)	ช = ๗๓.๙๒ ญ = ๘๑.๕๖	ช = ๗๓.๙๕ ญ = ๘๑.๙๔	ช = ๗๓.๙๗ ญ = ๘๒.๓๑	ช = ๗๔.๐๐ ญ = ๘๒.๖๙	ช = ๗๔.๐๓ ญ = ๘๓.๐๖

๓.๒.๔ ประเด็นการพัฒนาของจังหวัด

(๑) ประเด็นการพัฒนา

ประเด็นการพัฒนาที่ ๑ : ส่งเสริมเกษตรกรอินทรีย์ครบวงจรและได้มาตรฐาน

ประเด็นการพัฒนาที่ ๒ : ส่งเสริมภูมิปัญญาท้องถิ่น วัฒนธรรมประเพณี และการค้าการท่องเที่ยว

ประเด็นการพัฒนาที่ ๓ : ยกระดับคุณภาพชีวิต เสริมสร้างความเข้มแข็งและความมั่นคง

ของครอบครัว ชุมชน และสังคม

ประเด็นการพัฒนาที่ ๔ : อนุรักษ์ ฟื้นฟู พัฒนา ทรพยากรธรรมชาติและสิ่งแวดล้อม

(๒) วัตถุประสงค์ (๓) เป้าหมายและตัวชี้วัด (๔) แนวทางการพัฒนา จำแนกตามประเด็นการพัฒนาได้ดังนี้

ประเด็นการพัฒนาที่ ๑ : ส่งเสริมเกษตรกรอินทรีย์ครบวงจรและได้มาตรฐาน

วัตถุประสงค์ : เพื่อเพิ่มผลผลิตและผลิตภัณฑ์สินค้าเกษตรอินทรีย์ได้มาตรฐานและเพิ่มมูลค่า

เป้าหมายและตัวชี้วัด :

- ๑) จำนวนเกษตรกรผู้ผลิตเกษตรปลอดภัยหรือเกษตรกรอินทรีย์ที่ได้รับรองมาตรฐานสามารถรวมกลุ่ม (๕๐๐ ราย/ปี)
- ๒) จำนวนกลุ่มเกษตรกรผู้ผลิตเกษตรปลอดภัยหรือเกษตรกรอินทรีย์ที่ได้รับรองมาตรฐานสามารถผลิตและ/หรือแปรรูปผลิตภัณฑ์สินค้า (๑๐ กลุ่ม/ปี)
- ๓) จำนวนสินค้าและผลิตภัณฑ์เกษตรปลอดภัยหรือเกษตรกรอินทรีย์อินทรีย์ที่ได้มาตรฐานเพิ่มขึ้น (๔ ชนิด/ปี)
- ๔) ร้อยละที่เพิ่มขึ้นของมูลค่าการจำหน่ายสินค้ามาตรฐานเกษตรปลอดภัยหรือเกษตรกรอินทรีย์ (ร้อยละ ๒.๕/ปี)
- ๕) พื้นที่การทำเกษตรที่รับรองมาตรฐานเกษตรกรอินทรีย์เพิ่มขึ้นในปี ๒๕๗๐ (จำนวน ๔๒๐,๐๐๐ ไร่)
- ๖) พื้นที่การทำเกษตรปลอดภัย Good Agricultural Practice (GAP) ผ่านการรับรองเป็น ๑,๐๐๐ แปลง ในปี ๒๕๗๐
- ๗) จำนวนที่เพิ่มขึ้นของแหล่งท่องเที่ยวเชิงเกษตร (๓ แห่ง/ปี) (ปีละ ๓ แห่ง/ระหว่างปี พ.ศ. ๒๕๖๘ - ๒๕๗๐ รวม ๙ แห่ง)

แนวทางการพัฒนา :

- ๑) พัฒนาระบบสารสนเทศด้านการเกษตรและการจัดการฟาร์ม
- ๒) การพัฒนาโครงสร้างพื้นฐานด้านเกษตรอย่างสมดุลและยั่งยืน
- ๓) ส่งเสริม พัฒนาและยกระดับศักยภาพเกษตรกร /กลุ่มเกษตรกร Smart Farmer/Young Farmer และอาสาสมัครเกษตรกร
- ๔) ส่งเสริมการพัฒนาเทคโนโลยีและนวัตกรรมเพื่อเพิ่มประสิทธิภาพการผลิตสินค้า
- ๕) ส่งเสริม พัฒนาและยกระดับ การรับรองเกษตรปลอดภัยและเกษตรกรอินทรีย์ให้ได้รับรองมาตรฐาน
- ๖) เพิ่มความหลากหลายในการผลิตสินค้าเกษตร
- ๗) ส่งเสริมการอนุรักษ์และพัฒนาแหล่งพันธุกรรม พันธุ์พืช พันธุ์สัตว์ที่เป็นอัตลักษณ์พื้นถิ่นและเชิงเศรษฐกิจ

- ๘) ส่งเสริมการพัฒนาเทคโนโลยีและนวัตกรรมในการเพิ่มมูลค่า
- ๙) ส่งเสริมการพัฒนาผลิตภัณฑ์เพื่อสุขภาพและการแพทย์
- ๑๐) เพิ่มศักยภาพในการรับซื้อ/การจำหน่ายและส่งเสริมการแปรรูปเพิ่มมูลค่าการผลิตสินค้าเกษตรปลอดภัยและเกษตรอินทรีย์
- ๑๑) ส่งเสริมการตลาดและช่องทางการจำหน่ายสมัยใหม่ทั้งในและต่างประเทศ
- ๑๒) ประชาสัมพันธ์และสร้างความตระหนักรู้ในการบริโภคสินค้าเกษตรปลอดภัยและเกษตรอินทรีย์ครบวงจร
- ๑๓) ส่งเสริมการท่องเที่ยวเชิงเกษตร
- ๑๔) ส่งเสริมการสร้างแบรนด์และเรื่องราว

ประเด็นการพัฒนาที่ ๒ : ส่งเสริมภูมิปัญญาท้องถิ่น วัฒนธรรมประเพณี และการค้าการท่องเที่ยว

วัตถุประสงค์ : เพื่อส่งเสริมให้ประชาชนมีอาชีพและมีรายได้เพิ่มขึ้น เป้าหมายและตัวชี้วัด :

- ๑) ร้อยละที่เพิ่มขึ้นของรายได้จากการท่องเที่ยว (ร้อยละ ๒.๕/ปี)
- ๒) ร้อยละที่เพิ่มของมูลค่าการจำหน่ายผลิตภัณฑ์ OTOP (ร้อยละ ๔/ปี
- ๓) จำนวนการจัดกิจกรรมเพื่อส่งเสริมศิลปะ วัฒนธรรม ประเพณีท้องถิ่น (เพิ่มขึ้นไม่น้อยกว่า ๕ ครั้ง/ปี)

แนวทางการพัฒนา :

- ๑) พัฒนาและยกระดับแหล่งท่องเที่ยวให้ได้มาตรฐาน
- ๒) พัฒนาโครงสร้างพื้นฐานเชื่อมโยงสู่แหล่งท่องเที่ยวให้ได้มาตรฐาน
- ๓) พัฒนาและยกระดับบุคลากรด้านการท่องเที่ยวและบริการ
- ๔) ส่งเสริมพัฒนาและยกระดับสินค้าภูมิปัญญาทางวัฒนธรรมสินค้า OTOP สินค้าชุมชน และผลิตภัณฑ์ชุมชนให้ได้รับมาตรฐาน
- ๕) ส่งเสริมภูมิปัญญาท้องถิ่น วัฒนธรรมประเพณีให้เกิดความยั่งยืน
- ๖) ส่งเสริมพัฒนาและยกระดับระบบสารสนเทศและการประชาสัมพันธ์ทางการตลาดด้านการท่องเที่ยวและบริการในทุกช่องทาง
- ๗) ส่งเสริมกิจกรรมเชิงสร้างสรรค์ด้านการท่องเที่ยวเพื่อสร้างความหลากหลายให้ดึงดูดความสนใจของนักท่องเที่ยว

**ประเด็นการพัฒนาที่ ๓ : ยกระดับคุณภาพชีวิต เสริมสร้างความเข้มแข็งและความมั่นคงของ
ครอบครัว ชุมชน และสังคม**

วัตถุประสงค์ : เพื่อให้ประชาชนมีคุณภาพชีวิตที่ดี มีความมั่นคงและสังคมมีความสงบเรียบร้อย
เป้าหมายและตัวชี้วัด :

- ๑) ร้อยละของเด็กและเยาวชนที่ได้รับการเรียนรู้พัฒนาทักษะชีวิต (ร้อยละ ๙๘ ต่อปี)
- ๒) จำนวนหมู่บ้าน/ชุมชนมีแหล่งเรียนรู้/ชุมชนต้นแบบ (เพิ่มขึ้นปีละ ๔๕ หมู่บ้าน)
- ๓) ร้อยละของครัวเรือนยากจนที่มีรายได้ผ่านเกณฑ์ จปฐ. ๓๘,๐๐๐ บาท/คน/ปี (ร้อยละ ๙๕ ต่อปี)
- ๔) จำนวน อปท. ที่ได้จัดตั้งกองทุนสวัสดิการชุมชน (ดูแลสวัสดิการผู้ด้อยโอกาส) (เพิ่มขึ้น ๑๐ แห่ง/ปี)
- ๕) ร้อยละการยกระดับคุณภาพชีวิตกลุ่มเปราะบาง (ร้อยละ ๓๐/ปี)
- ๖) ร้อยละของการยกระดับคุณภาพชีวิตด้านที่อยู่อาศัยที่เหมาะสมปลอดภัย (ร้อยละ ๓๐/ปี)
- ๗) ร้อยละของจำนวนหมู่บ้าน/ชุมชนที่ไม่มีปัญหาเสพติด ตามหลักเกณฑ์ที่สำนักงาน ป.ป.ส. กำหนด (เพิ่มขึ้นร้อยละ ๑/ปี)
- ๘) จำนวนร้อยละที่ลดลงของการเกิดอุบัติเหตุทางท้องถนน/ประชากร ๑๐๐,๐๐๐ คน (ลดลงร้อยละ ๑๐/ปี)
- ๙) ร้อยละของนักเรียนที่มีคะแนนผลการทดสอบทางการศึกษาระดับชาตินิยมพื้นฐาน (O-NET) แต่ละวิชาผ่านเกณฑ์คะแนนร้อยละ ๕๐ ขึ้นไปเพิ่มขึ้น (ร้อยละ ๕๐)
- ๑๐) ร้อยละของเด็กปฐมวัยมีพัฒนาการสมวัย (ร้อยละ ๘๖)
- ๑๑) ร้อยละของเด็กที่มีพัฒนาการล่าช้าเข้าถึงบริการพัฒนาการและสุขภาพจิตที่ได้มาตรฐาน ร้อยละ ๑๕
- ๑๒) ร้อยละชมรมผู้สูงอายุผ่านเกณฑ์ชมรมผู้สูงอายุคุณภาพ ร้อยละ ๘๐
- ๑๓) อัตราการฆ่าตัวตายไม่เกิน ๘ ต่อประชากร ๑๐๐,๐๐๐ คน
- ๑๔) ผู้ผ่านการฝึกอาชีพในสาขาที่เข้าฝึกอบรมสามารถมีอาชีพ มีงานทำ ร้อยละ ๓๐

แนวทางการพัฒนา :

- ๑) ยกระดับคุณภาพชีวิตลดความเหลื่อมล้ำทางสังคมและเสริมสร้างชุมชนสู่ความเข้มแข็ง
- ๒) ยกระดับมาตรฐานการศึกษาสู่ความเป็นเลิศ
- ๓) พัฒนาและเสริมสร้างศักยภาพคนตลอดช่วงชีวิต
- ๔) สร้างความรอบรู้ด้านสุขภาพและการป้องกันควบคุมปัจจัยเสี่ยงที่คุกคามสุขภาพ
- ๕) ยกระดับคุณภาพชีวิตเพื่อเพิ่มโอกาสและทางเลือกในการประกอบอาชีพ
- ๖) เพิ่มศักยภาพในการรักษาความมั่นคงภายในและความปลอดภัยในชีวิตและทรัพย์สิน

ประเด็นการพัฒนาที่ ๔ : อนุรักษ์ พัฒนา ทรัพยากรธรรมชาติและสิ่งแวดล้อม
วัตถุประสงค์ : เพื่อให้ทรัพยากรธรรมชาติและสิ่งแวดล้อมได้รับการอนุรักษ์ฟื้นฟูเพิ่มขึ้น
เป้าหมายและตัวชี้วัด :

- ๑) จำนวนพื้นที่ที่ได้รับประโยชน์จากการบริหารจัดการน้ำอย่างบูรณาการ (๑๐,๐๐๐ ไร่/ปี)
- ๒) จำนวนพื้นที่แหล่งน้ำได้รับการพัฒนา เพื่ออนุรักษ์ ฟื้นฟูทรัพยากรสัตว์น้ำเพิ่มขึ้น (๙ แห่ง/ปี)
- ๓) ร้อยละพื้นที่ป่าในเขตป่าสงวนแห่งชาติและป่าอนุรักษ์ยังคงมีสภาพป่าสมบูรณ์ ได้รับการดูแลรักษาให้คงสภาพป่า (ร้อยละ ๑๐๐)
- ๔) ชุมชน/หมู่บ้านมีการลดขยะมูลฝอยและของเสียอันตรายชุมชนตั้งแต่ต้นทาง (เพิ่มขึ้นร้อยละ ๘๐ ในปี ๒๕๗๐)
- ๕) ร้อยละที่เพิ่มขึ้นของการใช้พลังงานทดแทน (ร้อยละ ๐.๕/ปี)
- ๖) จำนวนพื้นที่สีเขียวเพิ่มขึ้น (๑,๐๐๐ ไร่/ปี)

แนวทางการพัฒนา :

- ๑) เพิ่มประสิทธิภาพการบริหารจัดการทรัพยากรธรรมชาติและสิ่งแวดล้อม
- ๒) เพิ่มประสิทธิภาพการบริหารจัดการทรัพยากรสัตว์น้ำแบบบูรณาการและชุมชนมีส่วนร่วม
- ๓) เพิ่มประสิทธิภาพการบริหารจัดการน้ำอย่างบูรณาการ
- ๔) เพิ่มประสิทธิภาพการบริหารจัดการด้านพลังงาน
- ๕) สร้างขีดความสามารถด้านบริหารจัดการ การเปลี่ยนแปลงสภาพภูมิอากาศ



ประเด็นการพัฒนาที่ 1 : ส่งเสริมเกษตรกรอินทรีย์ครบวงจรและได้มาตรฐาน

ต้นทาง



กลางทาง



ปลายทาง

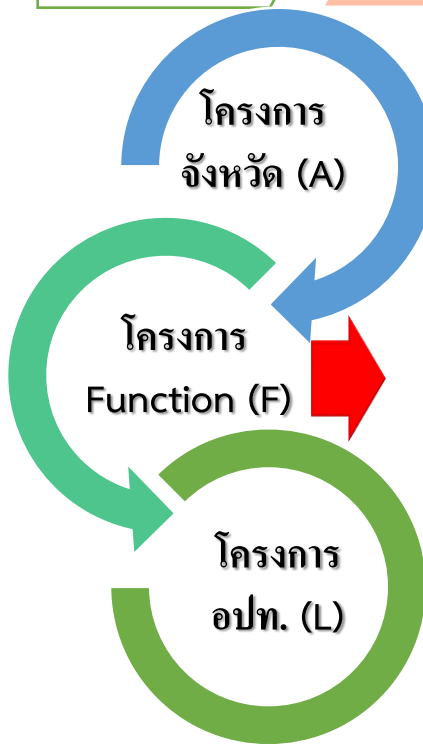

- แผนงานที่ 1 พัฒนาระบบสารสนเทศด้านการเกษตรและการจัดการฟาร์ม
- แผนงานที่ 2 การพัฒนาโครงสร้างพื้นฐานด้านการเกษตรอย่างสมดุลและยั่งยืน
- แผนงานที่ 3 ส่งเสริม พัฒนาและยกระดับศักยภาพเกษตรกร/กลุ่มเกษตรกร Smart Farmer/Young Farmer และอาสาสมัครเกษตรกร

- แผนงานที่ 4 ส่งเสริมการพัฒนาเทคโนโลยีและนวัตกรรมเพื่อเพิ่มประสิทธิภาพการผลิตสินค้า
- แผนงานที่ 5 ส่งเสริม พัฒนา และยกระดับการรับรองเกษตรปลอดภัยและเกษตรอินทรีย์ให้ได้รับรองมาตรฐาน
- แผนงานที่ 6 เพิ่มความหลากหลายในการผลิตสินค้าเกษตร
- แผนงานที่ 7 ส่งเสริมการอนุรักษ์และพัฒนาแหล่งพันธุกรรม พันธุ์พืช พันธุ์สัตว์ที่เป็นอัตลักษณ์พื้นถิ่นและเชิงเศรษฐกิจ
- แผนงานที่ 8 ส่งเสริมการพัฒนาเทคโนโลยีและนวัตกรรมในการเพิ่มมูลค่า
- แผนงานที่ 9 ส่งเสริมการพัฒนาผลิตภัณฑ์เพื่อสุขภาพและการแพทย์

- แผนงานที่ 10 เพิ่มศักยภาพในการรับซื้อ/การจำหน่ายและส่งเสริมการแปรรูปเพิ่มมูลค่าการผลิตสินค้าเกษตรปลอดภัยและเกษตรอินทรีย์
- แผนงานที่ 11 ส่งเสริมการตลาดและช่องทางการจำหน่ายสมัยใหม่ทั้งในและต่างประเทศ
- แผนงานที่ 12 ประชาสัมพันธ์และสร้างความตระหนักรู้ในการบริโภคสินค้าเกษตรปลอดภัยและเกษตรอินทรีย์ครบวงจร
- แผนงานที่ 13 ส่งเสริมการท่องเที่ยวเชิงเกษตร
- แผนงานที่ 14 ส่งเสริมการสร้างแบรนด์และเรื่องราว



ประเด็นการพัฒนาที่ 2 : ส่งเสริมภูมิปัญญาท้องถิ่น วัฒนธรรมประเพณี และการค้า การท่องเที่ยว

ต้นทาง

กลางทาง

ปลายทาง

Value Chain

พัฒนาแหล่งท่องเที่ยว
และสิ่งอำนวยความสะดวก

พัฒนาผลิตภัณฑ์ชุมชน
และผู้ประกอบการค้าและบริการ

ส่งเสริมการท่องเที่ยว
การบริการ และการค้า



โครงการ
จังหวัด (A)

แผนงานที่ 1 พัฒนาและยกระดับ
แหล่งท่องเที่ยวให้ได้มาตรฐาน

แผนงานที่ 3 พัฒนาและยกระดับ
บุคลากรด้านการท่องเที่ยวและบริการ

แผนงานที่ 5 ส่งเสริมภูมิปัญญาท้องถิ่น
วัฒนธรรมประเพณีให้เกิดความยั่งยืน

โครงการ
Function (F)

แผนงานที่ 2 พัฒนาโครงสร้าง
พื้นฐานเชื่อมโยงสู่แหล่งท่องเที่ยว
ให้ได้มาตรฐาน

แผนงานที่ 4 ส่งเสริมพัฒนาและยกระดับ
สินค้าภูมิปัญญาทางวัฒนธรรมสินค้า
OTOP สินค้าชุมชนและผลิตภัณฑ์
ชุมชนให้ได้รับมาตรฐาน

แผนงานที่ 6 ส่งเสริมพัฒนาและ
ยกระดับระบบสารสนเทศและการ
ประชาสัมพันธ์ทางการตลาดด้านการ
ท่องเที่ยวและบริการในทุกช่องทาง

โครงการ
อปท. (L)

แผนงานที่ 7 ส่งเสริมกิจกรรมเชิง
สร้างสรรค์ด้านการท่องเที่ยวเพื่อสร้าง
ความหลากหลายให้ดึงดูดความสนใจ
ของนักท่องเที่ยว



ประเด็นการพัฒนาที่ 3 : ยกระดับคุณภาพชีวิต เสริมสร้างความเข้มแข็งและความมั่นคง ของครอบครัว ชุมชนและสังคม

Value Chain

ต้นทาง

พัฒนาและยกระดับ
คุณภาพชีวิต

กลางทาง

พัฒนาอาชีพเพื่อสร้างรายได้และ
ส่งเสริมการเรียนรู้

ปลายทาง

ยกระดับคุณภาพการให้บริการ
ของภาครัฐ

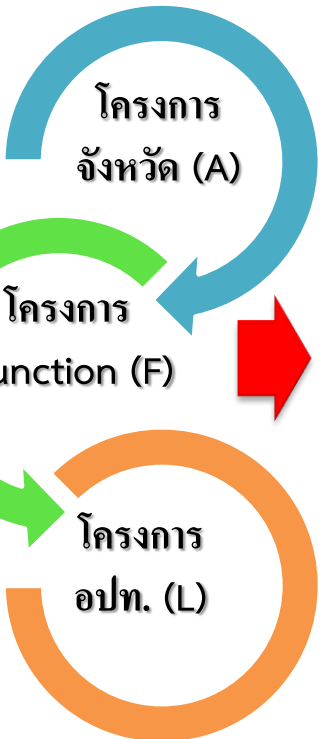

แผนงานที่ 1 ยกระดับคุณภาพชีวิต ลดความเหลื่อมล้ำทางสังคมและ เสริมสร้างชุมชนสู่ความเข้มแข็ง

แผนงานที่ 2 ยกระดับมาตรฐาน การศึกษาสู่ความเป็นเลิศ

แผนงานที่ 3 พัฒนาและเสริมสร้าง ศักยภาพคนตลอดช่วงชีวิต

แผนงานที่ 4 สร้างความรู้ด้าน สุขภาพและการป้องกันควบคุมปัจจัย เสี่ยงที่คุกคามสุขภาพ

แผนงานที่ 5 ยกระดับคุณภาพชีวิต เพื่อเพิ่ม โอกาสและทางเลือกในการประกอบอาชีพ

แผนงานที่ 6 เพิ่มศักยภาพในการรักษา ความมั่นคงภายในและความปลอดภัย ในชีวิตและทรัพย์สิน



ประเด็นการพัฒนาที่ 4 : อนุรักษ์ ฟื้นฟู พัฒนาทรัพยากรธรรมชาติและสิ่งแวดล้อม

Value Chain

ต้นทาง

พัฒนาและอนุรักษ์
ทรัพยากรธรรมชาติและสิ่งแวดล้อม

กลางทาง

พัฒนาและยกระดับการป้องกัน
อุทกภัยและภัยแล้ง

ปลายทาง

สร้างจิตสำนึกและความตระหนัก
ในการดูแลรักษาทรัพยากรธรรมชาติและ
สิ่งแวดล้อม



แผนงานที่ 1 เพิ่มประสิทธิภาพการบริหารจัดการทรัพยากรธรรมชาติและสิ่งแวดล้อม

แผนงานที่ 2 เพิ่มประสิทธิภาพการบริหารจัดการทรัพยากรสัตว์น้ำแบบบูรณาการและชุมชนมีส่วนร่วม

แผนงานที่ 3 เพิ่มประสิทธิภาพการบริหารจัดการน้ำอย่างบูรณาการ

แผนงานที่ 4 เพิ่มประสิทธิภาพการบริหารจัดการพลังงาน

แผนงานที่ 5 สร้างขีดความสามารถด้านบริหารจัดการ การเปลี่ยนแปลงสภาพภูมิอากาศ

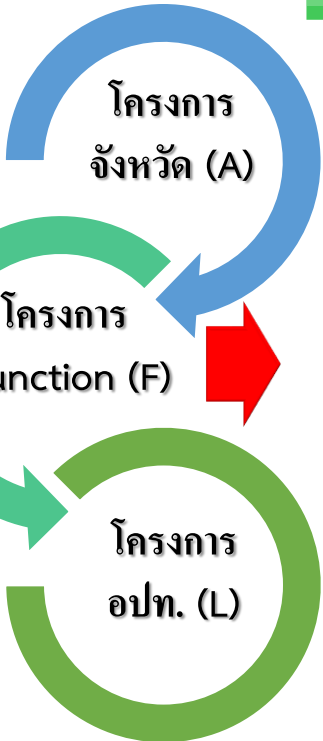

แบบฟอร์มสรุปแผนงานและโครงการสำคัญของจังหวัด (พ.ศ. ๒๕๖๖ - ๒๕๗๐) (ฉบับทบทวนปี พ.ศ. ๒๕๖๙)

บัญชีรายการชุดโครงการสำคัญ	งบประมาณดำเนินการ					
	พ.ศ. ๒๕๖๖	พ.ศ. ๒๕๖๗	พ.ศ. ๒๕๖๘	พ.ศ. ๒๕๖๙	พ.ศ. ๒๕๗๐	พ.ศ. ๒๕๖๖ -๒๕๗๐
ประเด็นการพัฒนาที่ ๑ ส่งเสริมเกษตรอินทรีย์ครบวงจรและได้มาตรฐาน	๒๘๖,๔๑๒,๘๕๕	๑๘๑,๕๕๘,๑๕๙	๒๙๗,๙๗๐,๔๙๔	๕๑๘,๔๕๕,๕๖๐	๕๑๘,๔๕๕,๕๖๐	๑,๘๐๒,๘๕๒,๖๒๘
แหล่งงบประมาณจังหวัด	๖๓,๙๒๒,๘๕๕	๕๒,๐๑๔,๘๘๕	๓๑,๙๔๗,๒๒๐	๓๙,๒๙๓,๒๑๐	๓๙,๒๙๓,๒๑๐	๒๒๖,๔๗๑,๓๘๐
แหล่งงบประมาณงบกรม/กระทรวง	๓๗,๖๓๐,๐๐๐	๔,๕๓๐,๐๐๐	๓,๒๓๐,๐๐๐	๒๖,๘๒๙,๐๐๐	๒๖,๘๒๙,๐๐๐	๙๘,๙๘๘,๐๐๐
แหล่งงบประมาณ อปท.	๑๘๘,๘๖๐,๐๐๐	๑๒๕,๑๑๓,๒๗๔	๒๖๒,๗๙๓,๒๗๔	๔๕๒,๓๓๓,๓๕๐	๔๕๒,๓๓๓,๓๕๐	๑,๔๗๗,๔๓๓,๒๘๘
ประเด็นการพัฒนาที่ ๒ ส่งเสริมภูมิปัญญาท้องถิ่น วัฒนธรรม ประเพณีและการค้า การท่องเที่ยว	๑,๖๘๗,๘๖๕,๙๖๐	๒,๘๓๖,๒๗๑,๖๔๕	๒,๓๒๖,๘๖๖,๐๓๐	๒,๗๗๖,๔๒๓,๘๗๐	๑,๖๕๗,๕๖๖,๙๗๐	๑๑,๒๘๔,๙๙๙,๔๗๕
แหล่งงบประมาณจังหวัด	๒๔๐,๓๔๒,๒๐๐	๒๘๕,๖๘๙,๖๒๕	๑๗๑,๕๓๔,๕๕๐	๓๓๒,๙๓๐,๒๕๐	๓๖,๗๙๕,๙๕๐	๑,๐๖๗,๒๙๒,๕๗๕
แหล่งงบประมาณงบกรม/กระทรวง	๑,๓๕๕,๑๓๔,๗๖๐	๒,๐๗๙,๑๓๔,๗๖๐	๑,๕๙๑,๑๘๑,๗๖๐	๑,๘๗๒,๒๒๑,๗๖๐	๑,๐๓๘,๖๓๔,๗๖๐	๗,๙๓๖,๓๐๗,๘๐๐
แหล่งงบประมาณ อปท.	๙๒,๓๘๙,๐๐๐	๔๗๑,๔๕๗,๒๖๐	๕๖๔,๑๔๙,๗๒๐	๕๗๑,๒๗๑,๘๖๐	๕๘๗,๑๓๖,๒๖๐	๒,๒๘๑,๓๙๔,๑๐๐
ประเด็นการพัฒนาที่ ๓ ยกระดับคุณภาพชีวิต เสริมสร้างความเข้มแข็งและความมั่นคงของครอบครัว ชุมชนและสังคม	๗๙๖,๖๔๑,๗๐๐	๒,๓๔๕,๗๒๙,๕๓๓	๙๑๘,๓๐๗,๘๑๐	๔,๓๙๐,๕๖๗,๓๓๕	๒,๗๖๕,๔๐๖,๘๐๓	๑๑,๒๑๖,๖๕๓,๑๘๑
แหล่งงบประมาณจังหวัด	๔๓,๐๘๓,๒๐๐	๓๕,๑๔๘,๑๖๐	๓๔,๒๐๓,๒๘๐	๔๐,๕๖๗,๓๔๐	๔๑,๘๘๕,๕๓๐	๑๙๔,๘๘๗,๕๑๐
แหล่งงบประมาณงบกรม/กระทรวง	๒๑๗,๘๘๖,๙๐๐	๒๑๐,๑๑๓,๐๐๐	๒๐๒,๓๐๕,๖๐๐	๒๑๒,๓๗๙,๑๐๐	๑๙๔,๓๐๕,๖๐๐	๑,๐๓๖,๙๙๐,๒๐๐
แหล่งงบประมาณ อปท.	๕๓๕,๖๗๑,๖๐๐	๒,๑๐๐,๔๖๘,๓๗๓	๖๘๑,๗๙๘,๙๓๐	๔,๑๑๗,๖๒๖,๘๙๕	๒,๕๖๗,๒๑๕,๖๗๓	๙,๙๘๔,๗๗๕,๔๗๑
ประเด็นการพัฒนาที่ ๔ อนุรักษ์ ฟื้นฟู พัฒนา ทักษะการธรรมชาติและสิ่งแวดล้อม	๒,๙๙๘,๓๘๔,๙๘๐	๓,๑๒๘,๖๓๕,๕๕๒	๒,๔๕๒,๐๒๕,๙๕๐	๙,๒๘๒,๒๘๐,๗๓๕	๑,๐๘๖,๓๗๑,๒๕๐	๑๘,๙๔๗,๖๙๘,๔๖๗
แหล่งงบประมาณจังหวัด	๑๖๐,๖๔๘,๐๘๐	๘๑,๘๗๙,๒๕๐	๑๗๗,๓๔๑,๙๕๐	๕๕๖,๖๙๖,๙๕๐	๗๓๖,๖๒๓,๐๕๐	๑,๒๑๒,๑๘๙,๒๘๐
แหล่งงบประมาณงบกรม/กระทรวง	๒,๔๗๘,๖๒๓,๔๐๐	๘๓๐,๗๕๖,๓๔๒	๑,๘๘๓,๗๔๑,๐๐๐	๕,๒๒๐,๘๕๖,๑๔๐	๑๒๒,๘๘๔,๒๐๐	๑๐,๕๓๖,๘๖๑,๐๘๒
แหล่งงบประมาณ อปท.	๓๕๙,๑๑๓,๕๐๐	๒,๒๑๕,๙๙๙,๙๖๐	๓๙๐,๙๔๓,๐๐๐	๔,๐๐๕,๗๒๗,๖๔๕	๒๒๖,๘๖๔,๐๐๐	๗,๑๙๘,๖๔๘,๑๐๕
รวม ๔ ประเด็นการพัฒนา	๕,๗๖๙,๓๐๕,๔๙๕	๘,๔๙๒,๑๙๔,๘๘๙	๕,๙๙๕,๑๗๐,๒๘๔	๑๖,๙๖๗,๗๒๗,๕๐๐	๖,๐๒๗,๘๐๐,๕๘๓	๔๓,๒๕๒,๑๙๘,๗๕๑
แหล่งงบประมาณจังหวัด	๕๐๗,๙๙๖,๓๓๕	๔๕๕,๗๓๑,๙๒๐	๔๑๕,๐๒๗,๐๐๐	๔๖๘,๔๘๗,๗๕๐	๘๕๕,๕๙๗,๗๔๐	๒,๗๐๐,๘๔๐,๗๔๕
แหล่งงบประมาณงบกรม/กระทรวง	๔,๐๘๙,๒๗๕,๐๖๐	๓,๑๒๔,๔๓๔,๑๐๒	๓,๖๘๐,๔๕๘,๓๖๐	๗,๓๓๒,๒๘๖,๐๐๐	๑,๓๘๒,๖๕๓,๕๖๐	๑๙,๖๐๙,๑๐๗,๐๘๒
แหล่งงบประมาณ อปท.	๑,๑๗๒,๐๓๔,๑๐๐	๔,๙๑๓,๐๒๘,๘๖๗	๑,๘๙๙,๖๘๔,๙๒๔	๙,๑๖๖,๙๕๓,๗๕๐	๓,๗๙๐,๕๕๙,๒๘๓	๒๐,๙๔๒,๒๕๐,๙๒๔

บัญชีรายการชุดโครงการสำคัญ				งบประมาณดำเนินการ (๑๐)					
แผนงาน/โครงการสำคัญ (๖)	ยุทธศาสตร์ ชาติ (X)/ แผนแม่บท (Y) (๗)	แหล่ง งปม. (๘)	หน่วย ดำเนินการ (๙)	พ.ศ. ๒๕๖๖	พ.ศ. ๒๕๖๗	พ.ศ. ๒๕๖๘	พ.ศ. ๒๕๖๙	พ.ศ. ๒๕๗๐	พ.ศ. ๒๕๖๖- ๒๕๗๐
		๓	อปท.ในพื้นที่ อ.ป่าดัว		๙๐,๐๐๐	๓๐,๐๐๐	-	-	๑๒๐,๐๐๐
- กิจกรรมหลัก ๒.๔ ส่งเสริมแหล่งเรียนรู้เกษตร อินทรีย์/การปลูกพืชอินทรีย์		๓	อปท.ในพื้นที่ อ.มหาชนะชัย	๑๐,๓๐๐,๐๐๐	-	๑๐,๓๐๐,๐๐๐	-	-	๒๐,๖๐๐,๐๐๐
		๓	อปท.ในพื้นที่ อ.เมืองยโสธร	-	-	๑๐๐,๐๐๐	๑๐๐,๐๐๐	๑๐๐,๐๐๐	๓๐๐,๐๐๐
		๓	อปท.ในพื้นที่ อ.ป่าดัว	-	-	๕๐,๐๐๐	-	-	๕๐,๐๐๐
		๓	อปท.ในพื้นที่ อ.ค้อวัง	-	-	๘๕๐,๐๐๐	๘๕๐,๐๐๐	๘๕๐,๐๐๐	๒,๕๕๐,๐๐๐
		๓	อปท.ในพื้นที่ อ.คำเขื่อน แก้ว	-	-	๑๓๐,๐๐๐	๑๓๐,๐๐๐	๑๓๐,๐๐๐	๓๙๐,๐๐๐
		๓	อปท.ในพื้นที่ อ.เมืองยโสธร	๕๔๐,๐๐๐	๑,๑๐๐,๐๐๐	๖๐๐,๐๐๐	๕๔๐,๐๐๐	๕๔๐,๐๐๐	๓,๓๒๐,๐๐๐
- กิจกรรมหลัก ๒.๕ ส่งเสริมการสนับสนุนกลุ่ม เกษตรกรและกลุ่มอาชีพใน ตำบล		๓	อปท.ในพื้นที่ อ.มหาชนะชัย	๓๐๐,๐๐๐	-	๓๐๐,๐๐๐	-	-	๖๐๐,๐๐๐
		๓	อปท.ในพื้นที่ อ.ป่าดัว		๒,๘๒๓,๒๗๔	๒,๘๒๓,๒๗๔	๑๗๐,๐๐๐	๑๗๐,๐๐๐	๕,๙๘๖,๕๔๘
- กิจกรรมหลัก ๒.๖ ส่งเสริมและพัฒนาตามหลัก ปรัชญาของเศรษฐกิจ พอเพียง		๓	อปท.ในพื้นที่ อ.เมืองยโสธร		๔,๖๐๐,๐๐๐	๕๐๐,๐๐๐	๔,๖๐๐,๐๐๐	๔,๖๐๐,๐๐๐	๑๔,๓๐๐,๐๐๐
		๓	อปท.ในพื้นที่ อ.เมืองยโสธร		๑,๕๐๐,๐๐๐	๑,๕๐๐,๐๐๐	๑,๕๐๐,๐๐๐	๑,๕๐๐,๐๐๐	๖,๐๐๐,๐๐๐
กิจกรรมหลัก ๒.๗ น้อมนำ ศาสตร์พระราชามาพัฒนา คุณภาพชีวิต		๓	อปท.ในพื้นที่ อ.เมืองยโสธร		๑,๕๐๐,๐๐๐	๑,๕๐๐,๐๐๐	๑,๕๐๐,๐๐๐	๑,๕๐๐,๐๐๐	๖,๐๐๐,๐๐๐
- กิจกรรมหลัก ๒.๘ โครงการอันเนื่องมาจาก พระราชดำริ		๓	อปท.ในพื้นที่ อ.เมืองยโสธร	๒๓,๐๕๐,๐๐๐	๒๓,๐๕๐,๐๐๐	๒๓,๐๕๐,๐๐๐	๒๓,๐๕๐,๐๐๐	๒๓,๐๕๐,๐๐๐	๑๑๕,๒๕๐,๐๐๐
		๓	อปท.ในพื้นที่ อ.มหาชนะชัย	๒๕๐,๐๐๐	-	๑,๑๐๐,๐๐๐	๑,๑๐๐,๐๐๐	๑,๑๐๐,๐๐๐	๓,๕๕๐,๐๐๐
		๓	อปท.ในพื้นที่ อ.ค้อวัง	-	-	๑๐๐,๐๐๐	๑๐๐,๐๐๐	๑๐๐,๐๐๐	๓๐๐,๐๐๐
- กิจกรรมหลัก ๒.๙ ส่งเสริม และพัฒนาโครงสร้างพื้นฐาน ทางการเกษตร		๓	อปท.ในพื้นที่ อ.ป่าดัว	-	-	-	๓๑,๘๕๐,๐๐๐	๓๑,๘๕๐,๐๐๐	๖๓,๗๐๐,๐๐๐
- กิจกรรมหลัก ๒.๑๐ ส่งเสริมพัฒนาแหล่งน้ำ เพื่อการเกษตร		๓	อปท.ในพื้นที่ อ.ป่าดัว	-	-	-	๑๗๘,๐๘๐,๐๐๐	๑๗๘,๐๘๐,๐๐๐	๓๕๖,๑๖๐,๐๐๐

บัญชีรายการชุดโครงการสำคัญ				งบประมาณดำเนินการ (๑๐)					
แผนงาน/โครงการสำคัญ (๖)	ยุทธศาสตร์ ชาติ (X)/ แผนแม่บท (Y) (๗)	แหล่ง งปม. (๘)	หน่วย ดำเนินการ (๙)	พ.ศ. ๒๕๖๖	พ.ศ. ๒๕๖๗	พ.ศ. ๒๕๖๘	พ.ศ. ๒๕๖๙	พ.ศ. ๒๕๗๐	พ.ศ. ๒๕๖๖- ๒๕๗๐
๓. โครงการการพัฒนา ศักยภาพเกษตรกร ทฤษฎีใหม่สู่ต้นแบบ จังหวัดยโสธร ตามแนวทาง โมเดล เศรษฐกิจ BCG Model	๔.๑๕			-	-	๑,๓๗๐,๘๖๐	-	-	๑,๓๗๐,๘๖๐
- กิจกรรมหลัก ๓.๑ พัฒนาศักยภาพเกษตรกร เกษตรกรทฤษฎีใหม่สู่ต้นแบบ จังหวัดยโสธร ตามแนวทาง โมเดล เศรษฐกิจ BCG Model		๑	สนง.เกษตร และสหกรณ์ จังหวัดยโสธร - สนง. เกษตร จังหวัดยโสธร - สนง.ประมง จังหวัดยโสธร - สนง.ปศุสัตว์ จังหวัดยโสธร	-	-	๑,๓๗๐,๘๖๐	-	-	๑,๓๗๐,๘๖๐
๔. โครงการส่งเสริม กลุ่มต้นแบบการผลิต อาหารสัตว์เพื่อลดต้นทุน ของการเลี้ยงโคเนื้อ				-	-	๗๙,๗๐๐	-	-	๗๙,๗๐๐
- กิจกรรมหลัก ๔.๑ การส่งเสริมกลุ่มต้นแบบ การผลิตอาหารสัตว์เพื่อลด ต้นทุนของการเลี้ยงโคเนื้อ		๑	ศูนย์วิจัยและ พัฒนาอาหาร สัตว์ยโสธร	-	-	๗๙,๗๐๐	-	-	๗๙,๗๐๐
๕. โครงการอาหาร กลางวันครบ ๕ หมู่	๔.๑๕			๙๐,๐๐๐	๙๐,๐๐๐	๙๐,๐๐๐	๙๐,๐๐๐	๙๐,๐๐๐	๔๕๐,๐๐๐
- กิจกรรมหลัก ๕.๑ เพิ่มประสิทธิภาพการจัดหา วัตถุดิบในการประกอบ อาหารกลางวัน		๓	อปท.ในพื้นที่ อ.ทรายมูล	๙๐,๐๐๐	๙๐,๐๐๐	๙๐,๐๐๐	๙๐,๐๐๐	๙๐,๐๐๐	๔๕๐,๐๐๐
๖. โครงการการศึกษา ด้านสุขภาพและคุณภาพ ชีวิตของเกษตรกรอินทรีย์ จังหวัดยโสธร	๔.๑๕			๓๐๐,๐๐๐	-	-	-	-	๓๐๐,๐๐๐
- กิจกรรมหลัก ๖.๑ การศึกษาด้านสุขภาพและ คุณภาพชีวิตของเกษตรกร อินทรีย์จังหวัดยโสธร		๑	วิทยาลัย ชุมชน ยโสธร	๓๐๐,๐๐๐	-	-	-	-	๓๐๐,๐๐๐

บัญชีรายการชุดโครงการสำคัญ				งบประมาณดำเนินการ (๑๐)					
แผนงาน/โครงการสำคัญ (๖)	ยุทธศาสตร์ ชาติ (X)/ แผนแม่บท (Y) (๗)	แหล่ง งปม. (๘)	หน่วย ดำเนินการ (๙)	พ.ศ. ๒๕๖๖	พ.ศ. ๒๕๖๗	พ.ศ. ๒๕๖๘	พ.ศ. ๒๕๖๙	พ.ศ. ๒๕๗๐	พ.ศ. ๒๕๖๖- ๒๕๗๐
๗. โครงการการพัฒนา และการยกระดับสินค้าผัก อินทรีย์สู่ตลาดออนไลน์ ของกลุ่มชุมชน ตำบลชุมชน อำเภอเมือง ยโสธร จังหวัดยโสธร	๔.๑๕	๑		๙๕๐,๐๐๐	-	-	-	-	๙๕๐,๐๐๐
- กิจกรรมหลัก ๗.๑ การพัฒนาและ การยกระดับสินค้าผัก อินทรีย์สู่ตลาดออนไลน์ของ กลุ่มชุมชน ตำบล ชุมชน อำเภอเมืองยโสธร จังหวัดยโสธร		๑	วิทยาลัย ชุมชน ยโสธร	๙๕๐,๐๐๐	-	-	-	-	๙๕๐,๐๐๐
๘. โครงการเสริมสร้าง และพัฒนาศักยภาพกลุ่ม ยุวเกษตรกร	๔.๑๕			-	-	-	๑,๕๗๙,๕๐๐	๑,๕๗๙,๕๐๐	๓,๑๕๙,๐๐๐
- กิจกรรมหลัก ๘.๑ การเสริมสร้างและพัฒนา ศักยภาพกลุ่มยุวเกษตรกร		๑	สนง. เกษตร จังหวัด ยโสธร	-	-	-	๑,๑๒๗,๕๐๐	๑,๑๒๗,๕๐๐	๒,๒๕๕,๐๐๐
- กิจกรรมหลัก ๘.๒ การส่งเสริมยุวเกษตรกร อินทรีย์ในโรงเรียนจังหวัด ยโสธร		๑	วิทยาลัย ชุมชน ยโสธร	-	-	-	๔๕๒,๐๐๐	๔๕๒,๐๐๐	๙๐๔,๐๐๐
๙. โครงการส่งเสริมปลูก พืชอาหารสัตว์เพื่อเพิ่ม ประสิทธิภาพการอาหาร สัตว์ และเพิ่มรายได้ เกษตรกร	๔.๑๕			-	-	-	๑๕๑,๒๐๐	๑๕๑,๒๐๐	๓๐๒,๔๐๐
- กิจกรรมหลัก ๙.๑ ส่งเสริมปลูกพืชอาหารสัตว์ เพื่อเพิ่มประสิทธิภาพการ อาหารสัตว์ และเพิ่ม รายได้เกษตรกร		๑	ศูนย์วิจัย และพัฒนา อาหารสัตว์ ยโสธร	-	-	-	๑๕๑,๒๐๐	๑๕๑,๒๐๐	๓๐๒,๔๐๐
รวม				๓๗,๓๗๐,๐๐๐	๓๔,๓๐๐,๔๗๔	๕๐,๑๔๐,๓๓๔	๒๖๗,๖๘๐,๕๕๐	๒๖๗,๖๘๐,๕๕๐	๖๕๗,๑๗๑,๙๐๘

บัญชีรายการชุดโครงการสำคัญ				งบประมาณดำเนินการ (๑๐)					
แผนงาน/โครงการสำคัญ (๖)	ยุทธศาสตร์ ชาติ (X)/ แผนแม่บท (Y) (๗)	แหล่ง งปม. (๘)	หน่วย ดำเนินการ (๙)	พ.ศ. ๒๕๖๖	พ.ศ. ๒๕๖๗	พ.ศ. ๒๕๖๘	พ.ศ. ๒๕๖๙	พ.ศ. ๒๕๗๐	พ.ศ. ๒๕๖๖- ๒๕๗๐
แผนงานที่ ๒ ส่งเสริมการพัฒนาเทคโนโลยีและนวัตกรรมเพื่อเพิ่มประสิทธิภาพการผลิตสินค้า									
๑. โครงการส่งเสริมการ พัฒนาเทคโนโลยีและ นวัตกรรมเพื่อเพิ่ม ประสิทธิภาพการผลิต สินค้า				๑,๗๕๕,๐๐๐	๑,๘๙๖,๔๐๐	๑,๗๘๘,๖๐๐	๔,๕๐๓,๐๐๐	๔,๕๐๓,๐๐๐	๑๔,๔๔๖,๐๐๐
- กิจกรรมหลัก ๑.๑ ส่งเสริมการใช้มัน สำปะหลังพันธุ์ดีเพื่อ ยกระดับผลผลิตมัน สำปะหลังหลังนา		๑	ศูนย์วิจัยและ พัฒนาการ เกษตรยโสธร	๙๘๕,๐๐๐	๗๖๗,๓๐๐	๙๗๙,๕๐๐	-	-	๒,๗๓๑,๘๐๐
- กิจกรรมหลัก ๑.๒ ส่งเสริมการเพิ่ม ประสิทธิภาพการใช้น้ำใน ระดับไร่นา		๑	สนง. เกษตร จังหวัดยโสธร	๗๗๐,๐๐๐	๑,๑๒๙,๑๐๐	๘๐๙,๑๐๐	-	-	๒,๗๐๘,๒๐๐
		๒	สนง. เกษตร จังหวัดยโสธร	-	-	-	๖๖๕,๐๐๐	๖๖๕,๐๐๐	๑,๓๓๐,๐๐๐
- กิจกรรมหลัก ๑.๓ ส่งเสริมการผลิตท่อนพันธุ์ สะอาดและการใช้มัน สำปะหลังพันธุ์ดีเพื่อ อุตสาหกรรมแป้ง		๑	ศูนย์วิจัยและ พัฒนาการ เกษตรยโสธร	-	-	-	๓,๘๓๘,๐๐๐	๓,๘๓๘,๐๐๐	๗,๖๗๖,๐๐๐
๒. โครงการเพิ่ม ประสิทธิภาพการใช้น้ำด้วย พลังงานแสงอาทิตย์ในไร่นา	๔.๑๕			๕,๒๑๐,๐๐๐	๕,๒๑๐,๐๐๐	๕,๒๑๐,๐๐๐	-	-	๑๕,๖๓๐,๐๐๐
- กิจกรรมหลัก ๒.๑ ประสิทธิภาพการใช้น้ำด้วย พลังงานแสงอาทิตย์ในไร่นา		๓	อบจ.ยส.	๕,๒๑๐,๐๐๐	๕,๒๑๐,๐๐๐	๕,๒๑๐,๐๐๐	-	-	๑๕,๖๓๐,๐๐๐
๓. โครงการส่งเสริม เทคโนโลยีและนวัตกรรม การผลิต	๔.๑๕			๕,๓๑๒,๗๐๐	๓,๘๓๐,๐๐๐	๓,๙๑๐,๐๐๐	๓,๙๑๐,๐๐๐	๓,๙๑๐,๐๐๐	๒๐,๘๗๒,๗๐๐
- กิจกรรมหลัก ๓.๑ ขยายผลเทคโนโลยีการ ผลิตและการใช้แทนแดง เพื่อลดการใช้ปุ๋ยอินทรีย์ ในนาข้าว		๑	ศวพ.ยส.	๑,๔๘๒,๗๐๐	-	-	-	-	๑,๔๘๒,๗๐๐

บัญชีรายการชุดโครงการสำคัญ				งบประมาณดำเนินการ (๑๐)					
แผนงาน/โครงการสำคัญ (๖)	ยุทธศาสตร์ ชาติ (X)/ แผนแม่บทฯ (Y) (๗)	แหล่ง งปม. (๘)	หน่วย ดำเนินการ (๙)	พ.ศ. ๒๕๖๖	พ.ศ. ๒๕๖๗	พ.ศ. ๒๕๖๘	พ.ศ. ๒๕๖๙	พ.ศ. ๒๕๗๐	พ.ศ. ๒๕๖๖- ๒๕๗๐
๒. โครงการส่งเสริมและ พัฒนาศักยภาพการผลิต ตามมาตรฐานเกษตร อินทรีย์ไฮโดรเจนพื้นฐาน BOS พืช ประมง ปศุสัตว์	๔.๑๕			๙๔๗,๓๗๐	-	-	-	-	๙๔๗,๓๗๐
- กิจกรรมหลัก ๒.๑ ส่งเสริมและพัฒนา ศักยภาพการผลิตตาม มาตรฐานเกษตรอินทรีย์ ไฮโดรเจนพื้นฐาน BOS พืช ประมง ปศุสัตว์		๑	สนง.เกษตร และสหกรณ์ จังหวัดยโสธร	๙๔๗,๓๗๐	-	-	-	-	๙๔๗,๓๗๐
๓. โครงการส่งเสริมและ พัฒนากระบวนการผลิต ข้าวหอมมะลิอินทรีย์ให้ ได้มาตรฐาน	๔.๑๕			๔๑,๘๔๐,๐๐๐	๑๔,๑๑๒,๗๐๐	๒๐,๐๖๓,๔๐๐	๒๐,๐๑๘,๘๐๐	๒๐,๐๑๘,๘๐๐	๑๑๖,๐๕๓,๗๐๐
- กิจกรรมหลัก ๓.๑ ส่งเสริมและพัฒนา กระบวนการผลิตข้าวหอม มะลิอินทรีย์ให้ได้ มาตรฐาน		๑	สนง.เกษตร จังหวัด ยโสธร	๖,๗๔๐,๐๐๐	๘,๘๖๒,๗๐๐	๑๐,๗๘๓,๔๐๐	๑๒,๖๕๘,๘๐๐	๑๒,๖๕๘,๘๐๐	๕๑,๗๐๓,๗๐๐
		๒	สนง.เกษตร จังหวัด ยโสธร	๓๕,๐๐๐,๐๐๐	-	-	-	-	๓๕,๐๐๐,๐๐๐
		๓	อปท.ในพื้นที่ อ.ป่าดัว	-	๒๐๐,๐๐๐	๒๐๐,๐๐๐	๒๐๐,๐๐๐	๒๐๐,๐๐๐	๘๐๐,๐๐๐
		๓	อปท.ในพื้นที่ อ.ค้อวัง	-	-	๗๓๐,๐๐๐	๗๓๐,๐๐๐	๗๓๐,๐๐๐	๒,๑๙๐,๐๐๐
- กิจกรรมหลัก ๓.๒ เพิ่มประสิทธิภาพการผลิต ข้าวหอมมะลิคุณภาพ		๓	อปท.ในพื้นที่ อ.มหาชนะชัย	๑๐๐,๐๐๐	๑๐๐,๐๐๐	๑๐๐,๐๐๐	๑๐๐,๐๐๐	๑๐๐,๐๐๐	๕๐๐,๐๐๐
		๓	อปท.ในพื้นที่ อ.ป่าดัว	-	-	๓,๐๐๐,๐๐๐	๖,๐๓๐,๐๐๐	๖,๐๓๐,๐๐๐	๑๕,๐๖๐,๐๐๐
- กิจกรรมหลัก ๓.๓ ส่งเสริมและพัฒนา กระบวนการผลิตพืชผล ทางการเกษตร		๓	อปท.ในพื้นที่ อ.ป่าดัว	-	๔,๙๕๐,๐๐๐	๔,๙๕๐,๐๐๐	-	-	๙,๙๐๐,๐๐๐
		๓	อปท.ในพื้นที่ อ.ค้อวัง	-	-	๓๐๐,๐๐๐	๓๐๐,๐๐๐	๓๐๐,๐๐๐	๙๐๐,๐๐๐

บัญชีรายการชุดโครงการสำคัญ				งบประมาณดำเนินการ (๑๐)					
แผนงาน/โครงการสำคัญ (๖)	ยุทธศาสตร์ ชาติ (X)/ แผนแม่บทฯ (Y) (๗)	แหล่ง งปม. (๘)	หน่วย ดำเนินการ (๙)	พ.ศ. ๒๕๖๖	พ.ศ. ๒๕๖๗	พ.ศ. ๒๕๖๘	พ.ศ. ๒๕๖๙	พ.ศ. ๒๕๗๐	พ.ศ. ๒๕๖๖- ๒๕๗๐
๔. โครงการเสริมสร้าง และพัฒนาศักยภาพกลุ่ม ผู้ประกอบการ				-	-	๑,๓๓๐,๐๐๐	-	-	๑,๓๓๐,๐๐๐
- กิจกรรมหลัก ๔.๑ เสริมสร้างและพัฒนา ศักยภาพกลุ่มผู้ประกอบการ		๑	สนง.เกษตร จังหวัด ยโสธร	-	-	๑,๓๓๐,๐๐๐	-	-	๑,๓๓๐,๐๐๐
๕. โครงการส่งเสริมการ ผลิตพืชสมุนไพรอินทรีย์	๔.๑๕			๓๘๐,๐๐๐	-	๒๐,๐๐๐	-	-	๔๐๐,๐๐๐
- กิจกรรมหลัก ๕.๑ ส่งเสริมการผลิตพืช สมุนไพรอินทรีย์		๑	สนง.เกษตร จังหวัด ยโสธร	๓๘๐,๐๐๐	-	-	-	-	๓๘๐,๐๐๐
		๓	อปท.ในพื้นที่ อ.ป่าดัว	-	-	๒๐,๐๐๐	-	-	๒๐,๐๐๐
๖. โครงการส่งเสริมการ ผลิตถั่วลิสงอินทรีย์	๔.๑๕			๑,๒๗๐,๐๐๐	๑,๙๒๐,๐๐๐	๑,๙๒๐,๐๐๐	-	-	๕,๑๑๐,๐๐๐
- กิจกรรมหลัก ๖.๑ ส่งเสริมการผลิตถั่วลิสง อินทรีย์		๒	สนง.เกษตร จังหวัด ยโสธร	๑,๒๗๐,๐๐๐	๑,๖๗๐,๐๐๐	๑,๖๗๐,๐๐๐	-	-	๔,๖๑๐,๐๐๐
		๓	อปท.ในพื้นที่ อ.ป่าดัว	-	๒๕๐,๐๐๐	๒๕๐,๐๐๐	-	-	๕๐๐,๐๐๐
๗. โครงการส่งเสริมการ ปลูกพืชหลังฤดูทำนาเพื่อ สร้างรายได้ให้เกษตรกร	๔.๑๕			๔,๓๔๐,๐๐๐	๕,๒๘๙,๐๐๐	๔,๗๒๕,๒๐๐	๓,๐๖๔,๐๐๐	๓,๐๖๔,๐๐๐	๒๐,๔๘๒,๒๐๐
- กิจกรรมหลัก ๗.๑ ส่งเสริมการปลูกพืชหลัง ฤดูทำนาเพื่อสร้างรายได้ ให้เกษตรกร		๑	สนง.เกษตร จังหวัด ยโสธร	๑,๘๙๐,๐๐๐	๓,๒๘๙,๐๐๐	๑,๐๗๕,๒๐๐	๘๖๔,๐๐๐	๘๖๔,๐๐๐	๗,๙๘๒,๒๐๐
		๓	อปท.ในพื้นที่ อ.มหาชนะชัย	๓๐๐,๐๐๐	-	๓๐๐,๐๐๐	-	-	๖๐๐,๐๐๐
		๓	อปท.ในพื้นที่ อ.ป่าดัว	-	-	๑,๐๐๐,๐๐๐	-	-	๑,๐๐๐,๐๐๐
- กิจกรรมหลัก ๗.๒ ส่งเสริมการปลูกพืชฤดูแล้ง		๓	อปท.ในพื้นที่ อ.เมืองยโสธร	๒,๐๐๐,๐๐๐	๒,๐๐๐,๐๐๐	๒,๐๐๐,๐๐๐	๒,๐๐๐,๐๐๐	๒,๐๐๐,๐๐๐	๑๐,๐๐๐,๐๐๐
		๓	อปท.ในพื้นที่ อ.ค้อวัง	-	-	๒๐๐,๐๐๐	๒๐๐,๐๐๐	๒๐๐,๐๐๐	๖๐๐,๐๐๐

บัญชีรายการชุดโครงการสำคัญ				งบประมาณดำเนินการ (๑๐)					
แผนงาน/โครงการสำคัญ (๖)	ยุทธศาสตร์ ชาติ (X)/ แผนแม่บทฯ (Y) (๗)	แหล่ง งปม. (๘)	หน่วย ดำเนินการ (๙)	พ.ศ. ๒๕๖๖	พ.ศ. ๒๕๖๗	พ.ศ. ๒๕๖๘	พ.ศ. ๒๕๖๙	พ.ศ. ๒๕๗๐	พ.ศ. ๒๕๖๖- ๒๕๗๐
		๓	อปท.ในพื้นที่ อ.มหาชนะชัย	๑๕๐,๐๐๐	-	๑๕๐,๐๐๐	-	-	๓๐๐,๐๐๐
๘. โครงการเพิ่ม ประสิทธิภาพการผลิตมัน สำปะหลัง	๔.๑๕			๘๔๐,๐๐๐	๑,๗๗๐,๘๐๐	๑,๗๐๔,๘๐๐	๑,๙๑๙,๕๐๐	๑,๙๑๙,๕๐๐	๘,๑๕๔,๖๐๐
- กิจกรรมหลัก ๘.๑ เพิ่มประสิทธิภาพการผลิต มันสำปะหลัง		๑	สนง.เกษตร จังหวัด ยโสธร	-	๗๓๐,๘๐๐	๖๑๔,๘๐๐	๑,๙๖๙,๕๐๐	๑,๙๖๙,๕๐๐	๕,๐๘๔,๖๐๐
		๒	สนง.เกษตร จังหวัด ยโสธร	๘๔๐,๐๐๐	๑,๐๔๐,๐๐๐	๑,๐๔๐,๐๐๐	-	-	๒,๙๒๐,๐๐๐
		๓	อปท.ในพื้นที่ อ.คำเขื่อน แก้ว	-	-	๕๐,๐๐๐	๕๐,๐๐๐	๕๐,๐๐๐	๑๕๐,๐๐๐
๙. โครงการปลูกพืชปุ๋ยสด เพื่อปรับปรุงบำรุงดิน	๔.๑๕			๑,๙๐๐,๐๐๐	๑,๐๖๐,๐๐๐	๔,๐๐๕,๐๐๐	๓,๗๖๕,๐๐๐	๓,๗๖๕,๐๐๐	๑๔,๔๙๕,๐๐๐
- กิจกรรมหลัก ๙.๑ คัดเลือกเกษตรกร ตั้งกองทุนเมล็ดพันธุ์ ตั้งคณะกรรมการดำเนินงาน และตั้งกฎระเบียบ		๓	อปท.ในพื้นที่ อ.ทรายมูล	๒๕๐,๐๐๐	๒๕๐,๐๐๐	๒๕๐,๐๐๐	๒๕๐,๐๐๐	๒๕๐,๐๐๐	๑,๒๕๐,๐๐๐
		๓	อปท.ในพื้นที่ อ.ป่าดัว	-	-	๖๐,๐๐๐	-	-	๖๐,๐๐๐
- กิจกรรมหลัก ๙.๒ รณรงค์การไถกลบตอซังข้าว แทนการเผา		๓	อปท.ในพื้นที่ อ.เมืองยโสธร	๕๐๐,๐๐๐	๕๐๐,๐๐๐	๕๐๐,๐๐๐	๕๐๐,๐๐๐	๕๐๐,๐๐๐	๒,๕๐๐,๐๐๐
		๓	อปท.ในพื้นที่ อ.มหาชนะชัย	๑๐๐,๐๐๐	-	๑๐๐,๐๐๐	-	-	๒๐๐,๐๐๐
		๓	อปท.ในพื้นที่ อ.ป่าดัว	-	๑๐,๐๐๐	๑๐,๐๐๐	-	-	๒๐,๐๐๐
		๓	อปท.ในพื้นที่ อ.คำเขื่อน แก้ว	-	-	๑๕๐,๐๐๐	๑๕๐,๐๐๐	๑๕๐,๐๐๐	๔๕๐,๐๐๐
		๓	อปท.ในพื้นที่ อ.ค้อวัง	-	-	๖๕๕,๐๐๐	๖๕๕,๐๐๐	๖๕๕,๐๐๐	๑,๙๖๕,๐๐๐
- กิจกรรมหลัก ๙.๓ ปรับปรุงบำรุงดินด้วย อินทรีย์วัตถุ		๓	อปท.ในพื้นที่ อ.เมืองยโสธร	๑,๐๐๐,๐๐๐	-	๑,๐๐๐,๐๐๐	๑,๐๐๐,๐๐๐	๑,๐๐๐,๐๐๐	๔,๐๐๐,๐๐๐
		๓	อปท.ในพื้นที่ อ.มหาชนะชัย	๕๐,๐๐๐	-	๕๐,๐๐๐	-	-	๑๐๐,๐๐๐
		๓	อปท.ในพื้นที่ อ.ทรายมูล	-	-	๒๕๐,๐๐๐	๒๕๐,๐๐๐	๒๕๐,๐๐๐	๗๕๐,๐๐๐
- กิจกรรมหลัก ๙.๔ การ จัดทำปุ๋ยอินทรีย์		๓	อปท.ในพื้นที่ อ.เมืองยโสธร	-	๓๐๐,๐๐๐	๓๐๐,๐๐๐	๓๐๐,๐๐๐	๓๐๐,๐๐๐	๑,๒๐๐,๐๐๐

บัญชีรายการชุดโครงการสำคัญ				งบประมาณดำเนินการ (๑๐)					
แผนงาน/โครงการสำคัญ (๖)	ยุทธศาสตร์ ชาติ (X)/ แผนแม่บท (Y) (๗)	แหล่ง งปม. (๘)	หน่วย ดำเนินการ (๙)	พ.ศ. ๒๕๖๖	พ.ศ. ๒๕๖๗	พ.ศ. ๒๕๖๘	พ.ศ. ๒๕๖๙	พ.ศ. ๒๕๗๐	พ.ศ. ๒๕๖๖- ๒๕๗๐
						๓	อปท.ในพื้นที่ อ.ป่าดัว	-	-
		๓	อปท.ในพื้นที่ อ.ค้อวัง	-	-	๖๖๐,๐๐๐	๖๖๐,๐๐๐	๖๖๐,๐๐๐	๑,๙๘๐,๐๐๐
๑๐. โครงการส่งเสริม พัฒนา และยกระดับฟาร์มปศุสัตว์ ให้ได้มาตรฐาน	๔.๑๕			๓๔,๔๗๗,๗๑๕	๑๘,๓๓๙,๘๔๐	๑,๑๐๐,๐๐๐	๑,๐๕๐,๐๐๐	๑,๐๕๐,๐๐๐	๕๖,๐๑๗,๕๕๕
- กิจกรรมหลัก ๑๐.๑ ส่งเสริมและพัฒนาศักยภาพ การผลิตอาหารไก่ไข่อินทรีย์		๑	สนง. ปศุสัตว์ จังหวัด ยโสธร	๓๔๐,๔๕๕	-	-	-	-	๓๔๐,๔๕๕
- กิจกรรมหลัก ๑๐.๒ ส่งเสริมและยกระดับการเลี้ยง กระบือสู่ฟาร์มที่มีระบบการ ป้องกันโรคและการเลี้ยงสัตว์ที่ เหมาะสม (Good Farming Management ; GFM)		๑	สนง. ปศุสัตว์ จังหวัด ยโสธร	๔,๔๕๓,๕๔๐	-	-	-	-	๔,๔๕๓,๕๔๐
- กิจกรรมหลัก ๑๐.๓ ส่งเสริมและยกระดับการ เลี้ยงไก่พื้นเมืองสู่ฟาร์มที่มี ระบบการป้องกันโรคและ การเลี้ยงสัตว์ที่เหมาะสม (Good Farming Management ; GFM)		๑	สนง. ปศุสัตว์ จังหวัด ยโสธร	๖,๗๔๘,๑๔๐	-	-	-	-	๖,๗๔๘,๑๔๐
- กิจกรรมหลัก ๑๐.๔ ส่งเสริมและยกระดับการเลี้ยงโคเนื้อ พื้นเมืองสู่ฟาร์มที่มีระบบการป้องกัน โรคและการเลี้ยงสัตว์ที่เหมาะสม (Good Farming Management ; GFM)		๑	สนง. ปศุสัตว์ จังหวัด ยโสธร	๔,๔๕๓,๕๔๐	-	-	-	-	๔,๔๕๓,๕๔๐
- กิจกรรมหลัก ๑๐.๕ ส่งเสริมและยกระดับการ เลี้ยงเป็ดไข่สู่ฟาร์มที่มีระบบ การป้องกันโรคและการเลี้ยง สัตว์ที่เหมาะสม (Good Farming Management ; GFM)		๑	สนง. ปศุสัตว์ จังหวัด ยโสธร	๕,๗๕๘,๑๔๐	-	-	-	-	๕,๗๕๘,๑๔๐
- กิจกรรมหลัก ๑๐.๖ ส่งเสริมและยกระดับการ เลี้ยงเป็ดเนื้อสู่ฟาร์มที่มี ระบบการป้องกันโรคและ การเลี้ยงสัตว์ที่เหมาะสม (Good Farming Management ; GFM)		๑	สนง. ปศุสัตว์ จังหวัด ยโสธร	๖,๗๔๘,๑๔๐	-	-	-	-	๖,๗๔๘,๑๔๐

บัญชีรายการชุดโครงการสำคัญ				งบประมาณดำเนินการ (๑๐)					
แผนงาน/โครงการสำคัญ (๖)	ยุทธศาสตร์ ชาติ (X)/ แผนแม่บท (Y) (๗)	แหล่ง งปม. (๘)	หน่วย ดำเนินการ (๙)	พ.ศ. ๒๕๖๖	พ.ศ. ๒๕๖๗	พ.ศ. ๒๕๖๘	พ.ศ. ๒๕๖๙	พ.ศ. ๒๕๗๐	พ.ศ. ๒๕๖๖- ๒๕๗๐
- กิจกรรมหลัก ๑๐.๗ ส่งเสริมและยกระดับการ เลี้ยงแพะสุฟาร์มที่มีระบบ การป้องกันโรคและการ เลี้ยงสัตว์ที่เหมาะสม (Good Farming Management ; GFM)		๑	สนง. ปศุสัตว์ จังหวัด ยโสธร	๔๑๗,๖๒๐	-	-	-	-	๔๑๗,๖๒๐
- กิจกรรมหลัก ๑๐.๘ ส่งเสริมและยกระดับการเลี้ยงไก่ไข่สุ ฟาร์มที่มีระบบการป้องกันโรคและ การเลี้ยงสัตว์ที่เหมาะสม (Good Farming Management ; GFM)		๑	สนง. ปศุสัตว์ จังหวัด ยโสธร	๕,๕๕๘,๑๔๐	๕,๕๕๘,๑๔๐	-	-	-	๑๑,๑๑๖,๒๘๐
- กิจกรรมหลัก ๑๐.๙ ส่งเสริมการเลี้ยงแพะเนื้อ ให้เป็นสัตว์เศรษฐกิจใหม่ จังหวัดยโสธร		๑	สนง. ปศุสัตว์ จังหวัด ยโสธร	-	๑๑,๔๕๒,๓๔๐	-	-	-	๑๑,๔๕๒,๓๔๐
กิจกรรมหลัก ๑๐.๑๐ ส่งเสริมการผลิตปุ๋ย อินทรีย์มูลโคอัดเม็ด		๑	สนง. ปศุสัตว์ จังหวัด ยโสธร	-	๓๗๙,๓๖๐	-	-	-	๓๗๙,๓๖๐
กิจกรรมหลัก ๑๐.๑๑ ส่งเสริมการเลี้ยงสัตว์ เพื่อ บริโภค		๓	อปท.ในพื้นที่ อ.ป่าติ้ว		๕๐,๐๐๐	๕๐,๐๐๐	-	-	๑๐๐,๐๐๐
		๓	อปท.ในพื้นที่ อ.เมืองยโสธร		๙๐๐,๐๐๐	๙๐๐,๐๐๐	๙๐๐,๐๐๐	๙๐๐,๐๐๐	๓,๖๐๐,๐๐๐
		๓	อปท.ในพื้นที่ อ.ค้อวัง	-	-	๑๕๐,๐๐๐	๑๕๐,๐๐๐	๑๕๐,๐๐๐	๔๕๐,๐๐๐
๑๑. โครงการส่งเสริม ความมั่นคงระบบเกษตร อินทรีย์ที่ยั่งยืนด้านการ ผลิตพืช ปศุสัตว์ ประมง		๑			๓๕๕,๐๐๐	-	-	-	๓๕๕,๐๐๐
กิจกรรมหลัก ๑๑.๑ ส่งเสริมความมั่นคงระบบ เกษตรอินทรีย์ที่ยั่งยืนด้าน การผลิตพืช ปศุสัตว์ ประมง		๑	วิทยาลัย ชุมชน ยโสธร		๓๕๕,๐๐๐	-	-	-	๓๕๕,๐๐๐

บัญชีรายการชุดโครงการสำคัญ				งบประมาณดำเนินการ (๑๐)					
แผนงาน/โครงการสำคัญ (๖)	ยุทธศาสตร์ ชาติ (X)/ แผนแม่บทฯ (Y) (๗)	แหล่ง งปม. (๘)	หน่วย ดำเนินการ (๙)	พ.ศ. ๒๕๖๖	พ.ศ. ๒๕๖๗	พ.ศ. ๒๕๖๘	พ.ศ. ๒๕๖๙	พ.ศ. ๒๕๗๐	พ.ศ. ๒๕๖๖- ๒๕๗๐
๑๒. โครงการยกระดับ สินค้าเกษตรปลอดภัย และเกษตรอินทรีย์มูลค่า สูง					๑,๖๔๐,๘๐๐	๑,๗๖๓,๔๐๐	๖๐,๐๐๐	๖๐,๐๐๐	๓,๕๒๔,๒๐๐
- กิจกรรมหลัก ๑๒.๑ เสริมสร้างศักยภาพ การตลาด การรับรองโรงสี ข้าวที่ผลิตและจำหน่าย ข้าวหอมมะลิที่ได้ มาตรฐาน		๑	สนง.พาณิชย์ จังหวัดยโสธร	-	-	๕๐,๐๐๐	-	-	๕๐,๐๐๐
- กิจกรรมหลัก ๑๒.๒ เพิ่มประสิทธิภาพการผลิต สินค้าเกษตรจังหวัดยโสธร : การปลูกกล้วยเชิงการค้า ระบบมาตรฐาน GAP		๑	ศวพ.ยส.		๑,๔๖๘,๔๐๐	๑,๔๖๘,๔๐๐	-	-	๒,๙๓๖,๘๐๐
กิจกรรมหลัก ๑๒.๓ การส่งเสริมการปลูกหอม แบ่งอินทรีย์ในพื้นที่เกษตร อินทรีย์		๑	วิทยาลัย ชุมชน ยโสธร		๑๗๒,๔๐๐	๒๐๐,๐๐๐	-	-	๓๗๒,๔๐๐
		๓	อปท.ในพื้นที่ อ.ค้อวัง	-	-	๔๕,๐๐๐	๔๕,๐๐๐	๔๕,๐๐๐	๑๓๕,๐๐๐
- กิจกรรมหลัก ๑๒.๔ สร้างมูลค่าเพิ่มสินค้า เกษตรกรสู่การขึ้น ทะเบียนสิ่งบ่งชี้ทาง ภูมิศาสตร์ (GI)		๑	สนง.พาณิชย์ จังหวัดยโสธร	-	-	-	๑๕,๐๐๐	๑๕,๐๐๐	๓๐,๐๐๐
๑๓. โครงการส่งเสริมและ พัฒนาศักยภาพการผลิต ตามมาตรฐานสัตว์น้ำ อินทรีย์ยโสธรขั้นพื้นฐาน Yasothon Basic Organic Standard (Yaso BOS)	๔.๑๕			๓๖๓,๖๐๐	-	๓๖๓,๖๐๐	-	-	๓๖๓,๖๐๐
- กิจกรรมหลัก ๑๓.๑ ส่งเสริมและพัฒนา ศักยภาพการผลิต ตามมาตรฐานสัตว์น้ำ อินทรีย์ยโสธรขั้นพื้นฐาน (Yaso BOS)		๑	ศูนย์วิจัย และ พัฒนาการ เพาะเลี้ยง สัตว์น้ำจืด ยโสธร	๓๖๓,๖๐๐	-	-	-	-	๓๖๓,๖๐๐

บัญชีรายการชุดโครงการสำคัญ				งบประมาณดำเนินการ (๑๐)					
แผนงาน/โครงการสำคัญ (๖)	ยุทธศาสตร์ ชาติ (X)/ แผนแม่บท (Y) (๗)	แหล่ง งปม. (๘)	หน่วย ดำเนินการ (๙)	พ.ศ. ๒๕๖๖	พ.ศ. ๒๕๖๗	พ.ศ. ๒๕๖๘	พ.ศ. ๒๕๖๙	พ.ศ. ๒๕๗๐	พ.ศ. ๒๕๖๖- ๒๕๗๐
				๑๔. โครงการจัดตั้ง โรงงานอุตสาหกรรมผลิต ปุ๋ยอินทรีย์-ชีวภาพ จังหวัดยโสธร	๔.๑๕			๕,๓๘๐,๐๐๐	๓,๒๘๐,๐๐๐
- กิจกรรมหลัก ๑๔.๑ จัดตั้งโรงงานอุตสาหกรรม ผลิตปุ๋ยอินทรีย์-ชีวภาพ จังหวัดยโสธร		๑	สภา อุตสาหกรรม จังหวัด ยโสธร	๒,๕๐๐,๐๐๐	๕๐๐,๐๐๐	๕๐๐,๐๐๐	-	-	๓,๕๐๐,๐๐๐
- กิจกรรมหลัก ๑๔.๒ ส่งเสริมการทำปุ๋ยอินทรีย์ หรือปุ๋ยชีวภาพ		๓	อปท.ในพื้นที่ อ.เมืองยโสธร	๒,๗๘๐,๐๐๐	๒,๗๘๐,๐๐๐	๒,๗๘๐,๐๐๐	๒,๗๘๐,๐๐๐	๒,๗๘๐,๐๐๐	๑๓,๙๐๐,๐๐๐
		๓	อปท.ในพื้นที่ อ.มหาชนะชัย	๑๐๐,๐๐๐	-	๑๐๐,๐๐๐	๑๐๐,๐๐๐	๑๐๐,๐๐๐	๔๐๐,๐๐๐
๑๕. โครงการยกระดับ สินค้าประมงเกษตร ปลอดภัยและเกษตร อินทรีย์มูลค่าสูง	๔.๑๕			-	-	๑๗๕,๑๖๐	-	-	๑๗๕,๑๖๐
- กิจกรรมหลัก ๑๕.๑ ส่งเสริม และพัฒนาศักยภาพ การผลิตตามมาตรฐานเกษตร อินทรีย์ยโสธรขั้นพื้นฐานด้าน ประมง BOAS (Yaso BOS ด้านประมง)		๑	สนง.ประมง จังหวัดยโสธร	-	-	๑๗๕,๑๖๐	-	-	๑๗๕,๑๖๐
๑๖. โครงการการผลิต และขยายถั่วลิสงเพื่อ สร้างรายได้และ พัฒนาการเกษตรใน ชุมชน	๔.๑๕			-	-	-	๗๗๐,๕๕๐	๗๗๐,๕๕๐	๑,๕๔๑,๑๐๐
- กิจกรรมหลักที่ ๑๖.๑ การผลิตและขยายถั่วลิสง เพื่อสร้างรายได้และ พัฒนาการเกษตรในชุมชน		๑	ศูนย์วิจัยและ พัฒนาการ เกษตรยโสธร	-	-	-	๗๗๐,๕๕๐	๗๗๐,๕๕๐	๑,๕๔๑,๑๐๐
๑๗. โครงการเพิ่ม ประสิทธิภาพการผลิต สินค้าเกษตรจังหวัด ยโสธรการปลูกกล้วยเชิง การค้าระบบมาตรฐาน GAP	๔.๑๕						๑,๔๖๘,๔๐๐	๑,๔๖๘,๔๐๐	๒,๙๓๖,๘๐๐

บัญชีรายการชุดโครงการสำคัญ				งบประมาณดำเนินการ (๑๐)					
แผนงาน/โครงการสำคัญ (๖)	ยุทธศาสตร์ ชาติ (X)/ แผนแม่บท (Y) (๗)	แหล่ง งปม. (๘)	หน่วย ดำเนินการ (๙)	พ.ศ. ๒๕๖๖	พ.ศ. ๒๕๖๗	พ.ศ. ๒๕๖๘	พ.ศ. ๒๕๖๙	พ.ศ. ๒๕๗๐	พ.ศ. ๒๕๖๖- ๒๕๗๐
กิจกรรมหลักที่ ๑๗.๑ เพิ่มประสิทธิภาพการผลิต สินค้าเกษตรจังหวัดยโสธร การปลูกกล้วยเชิงการค้า ระบบมาตรฐาน GAP		๑	ศูนย์วิจัยและ พัฒนาการ เกษตรยโสธร	-	-	-	๑,๔๖๘,๔๐๐	๑,๔๖๘,๔๐๐	๒,๙๓๖,๘๐๐
๑๘. โครงการเพิ่ม ประสิทธิภาพการผลิต สินค้าเกษตรพืชหลังนา จังหวัด การปลูกงาเชิง การค้า	๔.๑๕			-	-	-	๖๗๓,๒๐๐	๖๗๓,๒๐๐	๑,๓๔๖,๔๐๐
กิจกรรมหลักที่ ๑๘.๑ โครงการเพิ่มประสิทธิภาพ การผลิตสินค้าเกษตรพืช หลังนาจังหวัด การปลูกงา เชิงการค้า		๑	ศูนย์วิจัยและ พัฒนาการ เกษตรยโสธร	-	-	-	๖๗๓,๒๐๐	๖๗๓,๒๐๐	๑,๓๔๖,๔๐๐
๑๙. โครงการส่งเสริม การผลิตแตงโมยโสธร เพื่อให้ได้การรับรอง มาตรฐานเกษตรอินทรีย์ (Organic Thailand) และการขอรับรองมาจ ฐานอินทรีย์	๔.๑๕			-	-	-	๔๕๒,๐๐๐	๔๕๒,๐๐๐	๙๐๔,๐๐๐
กิจกรรมหลักที่ ๑๙.๑ โครงการส่งเสริมการผลิต แตงโมยโสธรเพื่อให้ได้การ รับรองมาตรฐานเกษตร อินทรีย์ (Organic Thailand) และการขอรับ รองมาตรฐานอินทรีย์		๑	ว.ชุมชน ยโสธร	-	-	-	๔๕๒,๐๐๐	๔๕๒,๐๐๐	๙๐๔,๐๐๐
รวม				๙๓,๕๗๗,๘๐๕	๔๙,๒๗๓,๕๔๐	๓๙,๙๔๓,๑๖๐	๓๖,๖๒๑,๔๕๐	๓๖,๖๒๑,๔๕๐	๒๕๖,๐๓๗,๔๐๕
แผนงานที่ ๔ เพิ่มความหลากหลายในการผลิตสินค้าเกษตร									
๑. โครงการการเพิ่ม ประสิทธิภาพการผลิต สินค้าตามมาตรฐาน เกษตรอินทรีย์และเกษตร ปลอดภัย	๔.๑๕			๒๐๐,๐๐๐	๘๕๖,๘๐๐	๘๓๓,๒๐๐	-	-	๑,๘๙๐,๐๐๐

บัญชีรายการชุดโครงการสำคัญ				งบประมาณดำเนินการ (๑๐)					
แผนงาน/โครงการสำคัญ (๖)	ยุทธศาสตร์ ชาติ (X)/ แผนแม่บท (Y) (๗)	แหล่ง งปม. (๘)	หน่วย ดำเนินการ (๙)	พ.ศ. ๒๕๖๖	พ.ศ. ๒๕๖๗	พ.ศ. ๒๕๖๘	พ.ศ. ๒๕๖๙	พ.ศ. ๒๕๗๐	พ.ศ. ๒๕๖๖- ๒๕๗๐
- กิจกรรมหลัก ๑.๑ เพิ่มประสิทธิภาพการผลิต สินค้าเกษตรพืชหลังนา จังหวัดยโสธร : การปลูก งาเชิงการค้า		๑	ศวพ.ยส.	-	๖๗๓,๒๐๐	๖๗๓,๒๐๐	-	-	๑,๓๔๖,๔๐๐
- กิจกรรมหลัก ๑.๒ การส่งเสริมการผลิตพืชหลังนา (งาดำ) ในสถาบันเกษตรกร แบบครบวงจร		๑	สนง. สหกรณ์ จังหวัด ยโสธร	๒๐๐,๐๐๐	๑๘๓,๖๐๐	๑๖๐,๐๐๐	-	-	๕๔๓,๖๐๐
๒. โครงการส่งเสริม การเลี้ยงไก่พื้นเมืองเพื่อ สร้างอัตลักษณ์อาหารสู่ ความเป็นเลิศจังหวัด ยโสธร	๔.๑๕			-	-	-	๘๔๒,๙๒๐	๘๔๒,๙๒๐	๑,๖๘๕,๘๔๐
- กิจกรรมหลักที่ ๒.๑ โครงการส่งเสริมการเลี้ยง ไก่พื้นเมืองเพื่อสร้าง อัตลักษณ์อาหารสู่ความ เป็นเลิศจังหวัดยโสธร		๑	สนง. ปศุสัตว์ จังหวัด ยโสธร	-	-	-	๘๔๒,๙๒๐	๘๔๒,๙๒๐	๑,๖๘๕,๘๔๐
๓. โครงการเพิ่ม ศักยภาพเกษตรกรผู้เลี้ยง โคเนื้อพันธุ์พื้นเมือง จังหวัดยโสธร	๔.๑๕			-	-	-	๒๘๔,๗๒๐	๒๘๔,๗๒๐	๕๖๙,๔๔๐
- กิจกรรมหลักที่ ๓.๑ โครงการเพิ่มศักยภาพ เกษตรกรผู้เลี้ยงโคเนื้อ พันธุ์พื้นเมืองจังหวัด ยโสธร		๑	สนง. ปศุสัตว์ จังหวัด ยโสธร	-	-	-	๒๘๔,๗๒๐	๒๘๔,๗๒๐	๕๖๙,๔๔๐
๔. โครงการส่งเสริม การเลี้ยงเป็ดไข่เพื่อ สนับสนุนการผลิต อาหารอัตลักษณ์พื้นถิ่น จังหวัดยโสธร	๔.๑๕			-	-	-	๓๐๔,๒๖๐	๓๐๔,๒๖๐	๖๐๘,๕๒๐
- กิจกรรมหลักที่ ๔.๑ โครงการส่งเสริมการเลี้ยง เป็ดไข่เพื่อสนับสนุนการ ผลิตอาหารอัตลักษณ์พื้น ถิ่นจังหวัดยโสธร		๑	สนง. ปศุสัตว์ จังหวัด ยโสธร	-	-	-	๓๐๔,๒๖๐	๓๐๔,๒๖๐	๖๐๘,๕๒๐

บัญชีรายการชุดโครงการสำคัญ				งบประมาณดำเนินการ (๑๐)					
แผนงาน/โครงการสำคัญ (๖)	ยุทธศาสตร์ ชาติ (X)/ แผนแม่บท (Y) (๗)	แหล่ง งปม. (๘)	หน่วย ดำเนินการ (๙)	พ.ศ. ๒๕๖๖	พ.ศ. ๒๕๖๗	พ.ศ. ๒๕๖๘	พ.ศ. ๒๕๖๙	พ.ศ. ๒๕๗๐	พ.ศ. ๒๕๖๖- ๒๕๗๐
๕. โครงการยกระดับ สินค้าประมงเกษตร ปลอดภัยและเกษตร อินทรีย์มูลค่าสูง	๕.๑๕			-	-	-	๑๗๕,๑๖๐	๑๗๕,๑๖๐	๓๕๐,๓๒๐
- กิจกรรมหลักที่ ๕.๑ ยกระดับสินค้าประมง เกษตรปลอดภัยและ เกษตรอินทรีย์มูลค่าสูง		๑	สนง. ประมง จังหวัด ยโสธร	-	-	-	๑๗๕,๑๖๐	๑๗๕,๑๖๐	๓๕๐,๓๒๐
๖.โครงการส่งเสริม การผลิตกล้วยหอมทอง เพื่อการค้า	๕.๑๕			-	-	-	๖๐๔,๗๕๐	๖๐๔,๗๕๐	๑,๒๐๙,๕๐๐
กิจกรรมหลักที่ ๖.๑ ส่งเสริมการผลิตกล้วย หอมทองเพื่อการค้า		๑	สนง. เกษตร จังหวัด ยโสธร	-	-	-	๖๐๔,๗๕๐	๖๐๔,๗๕๐	๑,๒๐๙,๕๐๐
๗.โครงการการ ส่งเสริมปลูกอ้อยเป็น วัตถุดิบอาหารโคขุน	๕.๑๕			-	-	-	๒๙๖,๔๐๐	๒๙๖,๔๐๐	๕๙๒,๘๐๐
กิจกรรมหลัก ๗.๑ การส่งเสริมปลูกอ้อยเป็น วัตถุดิบอาหารโคขุน		๑	วิทยาลัย ชุมชน ยโสธร	-	-	-	๒๙๖,๔๐๐	๒๙๖,๔๐๐	๕๙๒,๘๐๐
๘. โครงการบริหาร จัดการเขตเกษตร เศรษฐกิจสำหรับสินค้า เกษตรที่สำคัญ (Zoning)	๕.๑๕			-	-	-	๔,๘๐๐,๐๐๐	๔,๘๐๐,๐๐๐	๙,๖๐๐,๐๐๐
กิจกรรมหลัก ๘.๑ โครงการบริหารจัดการ เขตเกษตรเศรษฐกิจ สำหรับสินค้าเกษตรที่ สำคัญ (Zoning)		๒	สนง. เกษตร จังหวัด ยโสธร	-	-	-	๔,๘๐๐,๐๐๐	๔,๘๐๐,๐๐๐	๙,๖๐๐,๐๐๐
รวม				๒๐๐,๐๐๐	๘๕๖,๘๐๐	๘๓๓,๒๐๐	๗,๓๐๘,๒๑๐	๗,๓๐๘,๒๑๐	๑๖,๕๐๖,๔๒๐
แผนงานที่ ๕ ส่งเสริมการอนุรักษ์และพัฒนาแหล่งพันธุกรรม พันธุ์พืช พันธุ์สัตว์ที่เป็นอัตลักษณ์พื้นถิ่นและเชิงเศรษฐกิจ									
๑. โครงการขับเคลื่อน งานบริการวิชาการสู่ ชุมชน (Yasothon Development Model)					๔๑๔,๔๐๐	๙๘๕,๓๐๐	๑,๒๕๐,๐๐๐	๑,๒๕๕,๐๐๐	๓,๙๐๕,๗๐๐

บัญชีรายการชุดโครงการสำคัญ				งบประมาณดำเนินการ (๑๐)					
แผนงาน/โครงการสำคัญ (๖)	ยุทธศาสตร์ ชาติ (X)/ แผนแม่บทฯ (Y) (๗)	แหล่ง งปม. (๘)	หน่วย ดำเนินการ (๙)	พ.ศ. ๒๕๖๖	พ.ศ. ๒๕๖๗	พ.ศ. ๒๕๖๘	พ.ศ. ๒๕๖๙	พ.ศ. ๒๕๗๐	พ.ศ. ๒๕๖๖- ๒๕๗๐
- กิจกรรมหลัก ๑.๑ การจัดการศัตรูพืชแบบ ผสมผสาน		๑	สนง.เกษตร จังหวัด ยโสธร	-	๔๑๔,๔๐๐	๓๘๕,๑๐๐	๓๘๕,๑๐๐	๓๘๕,๑๐๐	๑,๕๖๙,๗๐๐
		๓	อปท.ในพื้นที่ อำเภอ แก้ว	-	-	๕๐,๐๐๐	๕๐,๐๐๐	๕๐,๐๐๐	๑๕๐,๐๐๐
- กิจกรรมหลัก ๑.๒ ส่งเสริมการเลี้ยงผึ้งโพรง ป่าเชิงอนุรักษ์จังหวัด ยโสธร		๑	สนง.เกษตร จังหวัด ยโสธร	-	-	๑๕๒,๔๐๐	-	-	๑๕๒,๔๐๐
- กิจกรรมหลัก ๑.๓ ขยายผลการผลิตและใช้ แทนแดงเพื่อลดต้นทุนการ ผลิตสุ่เกษตรกร		๑	สนง.เกษตร จังหวัด ยโสธร	-	-	๓๙๗,๘๐๐	๒๙๐,๔๐๐	๒๙๐,๔๐๐	๙๗๘,๖๐๐
- กิจกรรมหลัก ๑.๔ โครงการยกระดับสินค้าเกษตร ปลอดภัยและเกษตรอินทรีย์ มูลค่าสูง (ส่งเสริมการเลี้ยง ชันโรงเพื่อเพิ่มผลิตพืช เศรษฐกิจจังหวัดยโสธร		๑	ศูนย์ ส่งเสริม และพัฒนา อาชีพ	-	-	-	๕๓๒,๕๐๐	๕๓๒,๕๐๐	๑,๐๖๕,๐๐๐
๒. โครงการส่งเสริม การอนุรักษ์และพัฒนา แหล่งพันธุกรรม พันธุ์พืช พันธุ์สัตว์ที่เป็นอัตลักษณ์ พื้นถิ่นและเชิงเศรษฐกิจ	๔.๑๕			๑,๑๒๖,๐๕๐	๑,๔๗๑,๘๐๐	๗๒๘,๓๐๐	-	-	๓,๓๒๖,๑๕๐
- กิจกรรมหลัก ๒.๑ ส่งเสริมการเลี้ยงชันโรง (ผึ้งจิ๋ว) ให้กับสมาชิกใน กลุ่มวิสาหกิจชุมชนเกษตร บุญเสริมสมบูรณ์ และ เกษตรกรรายใหม่ที่สนใจ เข้าร่วมกลุ่ม		๑	ศูนย์ส่งเสริม และพัฒนา อาชีพ การเกษตร จังหวัดยโสธร	-	-	๔๐๓,๙๐๐	-	-	๔๐๓,๙๐๐
- กิจกรรมหลัก ๒.๒ การส่งเสริมการเลี้ยง จิ้งหรีดเชิงการค้า		๑	ศูนย์ส่งเสริม และพัฒนา อาชีพ การเกษตร จังหวัดยโสธร	๑,๑๒๖,๐๕๐	๑,๔๗๑,๘๐๐	๓๒๔,๔๐๐	-	-	๒,๙๒๒,๒๕๐
๓. โครงการส่งเสริมการ หยุดเผาในพื้นที่ การเกษตร	๔.๑๕			-	-	-	๑๔๔,๐๐๐	๑๔๔,๐๐๐	๒๘๘,๐๐๐

บัญชีรายการชุดโครงการสำคัญ				งบประมาณดำเนินการ (๑๐)					
แผนงาน/โครงการสำคัญ (๖)	ยุทธศาสตร์ ชาติ (X)/ แผนแม่บท (Y) (๗)	แหล่ง งปม. (๘)	หน่วย ดำเนินการ (๙)	พ.ศ. ๒๕๖๖	พ.ศ. ๒๕๖๗	พ.ศ. ๒๕๖๘	พ.ศ. ๒๕๖๙	พ.ศ. ๒๕๗๐	พ.ศ. ๒๕๖๖- ๒๕๗๐
กิจกรรมหลักที่ ๓.๑ โครงการส่งเสริมการหยุด เผาในพื้นที่การเกษตร		๒	สนง.เกษตร จังหวัด	-	-	-	๑๔๔,๐๐๐	๑๔๔,๐๐๐	๒๘๘,๐๐๐
รวม				๑,๑๒๖,๐๕๐	๑,๘๘๖,๒๐๐	๑,๗๑๓,๖๐๐	๑,๔๐๒,๐๐๐	๑,๔๐๒,๐๐๐	๗,๕๒๙,๘๕๐
แผนงานที่ ๖ ส่งเสริมการพัฒนาเทคโนโลยีและนวัตกรรม ในการแปรรูป การพัฒนาผลิตภัณฑ์สินค้าเกษตร เกษตรปลอดภัยและเกษตรอินทรีย์ ในการเพิ่มมูลค่า									
๑. โครงการเพิ่ม ประสิทธิภาพการผลิต สินค้าตามมาตรฐาน เกษตรอินทรีย์และเกษตร ปลอดภัยแบบครบวงจร	๔.๑๕		-	๘๒๕,๕๐๐	๘๒๕,๕๐๐	๘๒๕,๕๐๐	-	-	๒,๔๗๖,๕๐๐
- กิจกรรมหลัก ๑.๑ ส่งเสริมอาชีพการเพาะเลี้ยง ปลาตะเพียนให้กับกลุ่ม เกษตรกร		๑	สนง.ประมง จังหวัด ยโสธร	๓๖๕,๕๐๐	๓๖๕,๕๐๐	๓๖๕,๕๐๐	-	-	๑,๐๙๖,๕๐๐
- กิจกรรมหลัก ๑.๒ ส่งเสริมอาชีพการเพาะเลี้ยงกบ ให้กับกลุ่มเกษตรกร		๑	สนง.ประมง จังหวัด ยโสธร	๔๖๐,๐๐๐	๔๖๐,๐๐๐	๔๖๐,๐๐๐	-	-	๑,๓๘๐,๐๐๐
๒.โครงการยกระดับการ แปรรูปสินค้าเกษตร ปลอดภัยและเกษตร อินทรีย์	๔.๑๕			-	-	-	๑,๒๐๐,๐๐๐	๑,๒๐๐,๐๐๐	๒,๔๐๐,๐๐๐
- กิจกรรมหลัก ๒.๑ ยกระดับการแปรรูปสินค้า เกษตรปลอดภัยและ เกษตรอินทรีย์		๑	สนง. อุตสาหกรรม จังหวัดยโสธร	-	-	-	๑,๒๐๐,๐๐๐	๑,๒๐๐,๐๐๐	๒,๔๐๐,๐๐๐
รวม				๘๒๕,๕๐๐	๘๒๕,๕๐๐	๘๒๕,๕๐๐	๑,๒๐๐,๐๐๐	๑,๒๐๐,๐๐๐	๔,๘๗๖,๕๐๐
แผนงานที่ ๗ ส่งเสริมการพัฒนาผลิตภัณฑ์เพื่อสุขภาพและการแพทย์									
๑. โครงการส่งเสริม และพัฒนาศักยภาพการ ผลิตและการแปรรูป สมุนไพรอินทรีย์	๔.๑๕			๒๘๕,๘๐๐	๔๘๕,๒๐๐	๓๔๒,๓๐๐	๕,๕๑๔,๘๕๐	๕,๕๑๔,๘๕๐	๑๒,๑๔๓,๐๐๐
- กิจกรรมหลัก ๑.๑ การจัด เวทีเกษตรกรผู้นำกลุ่มพืช สมุนไพร และการฝึกผู้นำด้าน สมุนไพร		๑	ศูนย์ส่งเสริม และพัฒนา อาชีพ การเกษตร จังหวัดยโสธร	๓๒,๕๐๐	-	๙๖,๑๐๐	-	-	๑๒๘,๖๐๐
- กิจกรรมหลัก ๑.๒ การฝึกอบรมแปรรูป สมุนไพร		๑	ศูนย์ส่งเสริม และพัฒนา อาชีพ การเกษตร จังหวัดยโสธร	๒๕๓,๓๐๐	๔๘๕,๒๐๐	๒๔๖,๒๐๐	-	-	๙๘๔,๗๐๐

บัญชีรายการชุดโครงการสำคัญ				งบประมาณดำเนินการ (๑๐)					
แผนงาน/โครงการสำคัญ (๖)	ยุทธศาสตร์ ชาติ (X)/ แผนแม่บทฯ (Y) (๗)	แหล่ง งปม. (๘)	หน่วย ดำเนินการ (๙)	พ.ศ. ๒๕๖๖	พ.ศ. ๒๕๖๗	พ.ศ. ๒๕๖๘	พ.ศ. ๒๕๖๙	พ.ศ. ๒๕๗๐	พ.ศ. ๒๕๖๖- ๒๕๗๐
- กิจกรรมหลัก ๑.๓ ส่งเสริมและพัฒนา ศักยภาพการผลิตยา สมุนไพรเพื่อพัฒนากลุ่ม เกษตรกรเครือข่าย สมุนไพรอินทรีย์จังหวัด ยโสธร		๑	สนง. สาธารณสุข จังหวัดยโสธร	-	-	-	๕,๑๙๘,๐๐๐	๕,๑๙๘,๐๐๐	๑๐,๓๙๖,๐๐๐
- กิจกรรมหลัก ๑.๔ การส่งเสริมและพัฒนา ศักยภาพการผลิตและการแปรรูป สมุนไพรอินทรีย์		๑	ศูนย์ส่งเสริม และพัฒนา อาชีพ การเกษตร จังหวัดยโสธร	-	-	-	๒๖๖,๘๕๐	๒๖๖,๘๕๐	๕๓๓,๗๐๐
- กิจกรรมหลัก ๑.๕ โครงการสวนสมุนไพรองค์การ บริหารส่วนจังหวัดยโสธร		๓	องค์การ บริหารส่วน จังหวัดยโสธร	-	-	-	๕๐,๐๐๐	๕๐,๐๐๐	๑๐๐,๐๐๐
รวม				๒๘๕,๘๐๐	๔๘๕,๒๐๐	๓๔๒,๓๐๐	๕,๕๑๔,๘๕๐	๕,๕๑๔,๘๕๐	๑๒,๑๔๓,๐๐๐

แผนงานที่ ๘ เพิ่มศักยภาพในการรับซื้อ/การจำหน่ายสินค้าเกษตร เกษตรปลอดภัยและเกษตรอินทรีย์

๑. โครงการส่งเสริมการ ปลูกหญ้าแพงโกลาและ พัฒนาอาชีพการผลิต หญ้าแห้ง				-	๘๘๐,๒๓๕	๔๐๐,๐๐๐	๔๐๐,๐๐๐	๔๐๐,๐๐๐	๒,๐๘๐,๒๓๕
- กิจกรรมที่ ๑.๑ ส่งเสริม การปลูกหญ้าแพงโกลา และพัฒนาอาชีพการผลิต หญ้าแห้ง		๑	ศูนย์วิจัยและ พัฒนาอาหาร สัตว์ยโสธร	-	๔๘๐,๒๓๕	-	-	-	๔๘๐,๒๓๕
- กิจกรรมที่ ๑.๒ สนับสนุนกลุ่มปลูกหญ้า		๓	อปท.ในพื้นที่ อ.เมืองยโสธร	-	๔๐๐,๐๐๐	๔๐๐,๐๐๐	๔๐๐,๐๐๐	๔๐๐,๐๐๐	๑,๖๐๐,๐๐๐
๒. โครงการส่งเสริมการ ปลูกพืชอาหารสัตว์เพิ่ม ประสิทธิภาพการเลี้ยงโค แม่พันธุ์ผลิตลูกในพื้นที่ จังหวัดยโสธร				-	๔,๕๒๑,๔๑๐	-	-	-	๔,๕๒๑,๔๑๐
- กิจกรรมที่ ๒.๑ ส่งเสริมการปลูกพืชอาหาร สัตว์เพิ่มประสิทธิภาพการ เลี้ยงโคแม่พันธุ์ผลิตลูกใน พื้นที่ในจังหวัดจังหวัด ยโสธร		๑	ศูนย์วิจัยและ พัฒนาอาหาร สัตว์ยโสธร		๔,๕๒๑,๔๑๐	-	-	-	๔,๕๒๑,๔๑๐

บัญชีรายการชุดโครงการสำคัญ				งบประมาณดำเนินการ (๑๐)						
แผนงาน/โครงการสำคัญ (๖)	ยุทธศาสตร์ ชาติ (X)/ แผนแม่บท (Y) (๗)	แหล่ง งปม. (๘)	หน่วย ดำเนินการ (๙)	พ.ศ. ๒๕๖๖	พ.ศ. ๒๕๖๗	พ.ศ. ๒๕๖๘	พ.ศ. ๒๕๖๙	พ.ศ. ๒๕๗๐	พ.ศ. ๒๕๖๖- ๒๕๗๐	
				๓. โครงการส่งเสริมและ พัฒนาเพื่อยกระดับการ แปรรูปสินค้าเกษตร	๔.๑๕			๑๖,๔๖๐,๐๐๐	๑๕,๕๓๐,๐๐๐	๑๕,๙๓๐,๐๐๐
- กิจกรรมหลัก ๓.๑ พัฒนาฉลากและ บรรจุภัณฑ์สินค้าเกษตร แปรรูป		๑	สนง. อุตสาหกรรม จังหวัดยโสธร	๕๓๐,๐๐๐	๕๓๐,๐๐๐	-	-	-	๑,๐๖๐,๐๐๐	
			๓	อปท.ในพื้นที่ อ.มหาชนะชัย	๕๐,๐๐๐	-	๕๐,๐๐๐	-	-	๑๐๐,๐๐๐
- กิจกรรมหลัก ๓.๒ ฝึกอบรมเพื่อเพิ่ม ประสิทธิภาพของ การผลิตสินค้า OTOP				๗๓๐,๐๐๐	-	๗๓๐,๐๐๐	-	-	๑,๔๖๐,๐๐๐	
- กิจกรรมหลัก ๓.๓ ฝึกอบรมการผลิตบรรจุ ภัณฑ์สินค้า OTOP				๓๐,๐๐๐	-	๓๐,๐๐๐	-	-	๖๐,๐๐๐	
- กิจกรรมหลัก ๓.๔ ส่งเสริมการจำหน่าย ผลิตภัณฑ์และการแข่งขัน ผลิตสินค้า OTOP		๓	อปท.ในพื้นที่ อ.เมืองยโสธร	๑๕,๐๐๐,๐๐๐	๑๕,๐๐๐,๐๐๐	๑๕,๐๐๐,๐๐๐	๑๕,๐๐๐,๐๐๐	๑๕,๐๐๐,๐๐๐	๗๕,๐๐๐,๐๐๐	
			๓	อปท.ในพื้นที่ อ.มหาชนะชัย	๑๒๐,๐๐๐	-	๑๒๐,๐๐๐	-	-	๒๔๐,๐๐๐
๔. โครงการแปรรูปสินค้า เกษตรอุตสาหกรรม ๑ จังหวัด ๑ ชุมชน (One Province One Agro - Industrial Community : OPOAI-C)	๔.๑๕	๒		๒๒๐,๐๐๐	๒๒๐,๐๐๐	๒๒๐,๐๐๐	๒๒๐,๐๐๐	๒๒๐,๐๐๐	๑,๑๐๐,๐๐๐	
- กิจกรรมหลัก ๔.๑ ยกระดับการแปรรูปสินค้า เกษตรอุตสาหกรรม		๒	สนง. อุตสาหกรรม จังหวัดยโสธร	๒๒๐,๐๐๐	๒๒๐,๐๐๐	๒๒๐,๐๐๐	๒๒๐,๐๐๐	๒๒๐,๐๐๐	๑,๑๐๐,๐๐๐	
๕. โครงการพัฒนาด้าน การตลาดสินค้าเกษตร ปลอดภัยและเกษตรอินทรีย์				๓,๘๐๐,๐๐๐	๓,๔๗๐,๐๐๐	๖,๐๐๐,๐๐๐	๕,๔๒๐,๐๐๐	๕,๔๒๐,๐๐๐	๒๔,๑๑๐,๐๐๐	
- กิจกรรมหลัก ๕.๑ ส่งเสริมและพัฒนาตลาด สินค้าเกษตรอินทรีย์		๑	สนง.เกษตร จังหวัด ยโสธร	๕๕๐,๐๐๐	-	-	-	-	๕๕๐,๐๐๐	
			๓	อปท.ในพื้นที่ อ.ป่าดัว		๒๕๐,๐๐๐	๒๕๐,๐๐๐	๒๕๐,๐๐๐	๒๕๐,๐๐๐	๑,๐๐๐,๐๐๐
			๓	อปท.ในพื้นที่ อ.คำเขื่อน แก้ว	-	-	๑๐๐,๐๐๐	๑๐๐,๐๐๐	๑๐๐,๐๐๐	๓๐๐,๐๐๐

บัญชีรายการชุดโครงการสำคัญ				งบประมาณดำเนินการ (๑๐)					
แผนงาน/โครงการสำคัญ (๖)	ยุทธศาสตร์ ชาติ (X)/ แผนแม่บทฯ (Y) (๗)	แหล่ง งปม. (๘)	หน่วย ดำเนินการ (๙)	พ.ศ. ๒๕๖๖	พ.ศ. ๒๕๖๗	พ.ศ. ๒๕๖๘	พ.ศ. ๒๕๖๙	พ.ศ. ๒๕๗๐	พ.ศ. ๒๕๖๖- ๒๕๗๐
- กิจกรรมหลัก ๑.๔ ก่อสร้าง/ปรับปรุงศูนย์ แสดงสินค้าหรือตลาด กลางจำหน่ายสินค้าชุมชน		๓	อปท.ในพื้นที่ อ.เมืองยโสธร	๑๑๓,๘๐๐,๐๐๐		๑๑๓,๕๐๐,๐๐๐	๑๑๓,๕๐๐,๐๐๐	๑๑๓,๕๐๐,๐๐๐	๕๕๕,๓๐๐,๐๐๐
		๓	อปท.ในพื้นที่ อ.มหาชนะชัย	๘๒๐,๐๐๐	-	๘๒๐,๐๐๐	-	-	๑,๖๔๐,๐๐๐
- กิจกรรมหลัก ๑.๕ ปรับปรุงตลาดสดให้มี มาตรฐานมากขึ้น		๓	อปท.ในพื้นที่ อ.เมืองยโสธร		๕๑,๓๐๐,๐๐๐	๕๑,๓๐๐,๐๐๐	๕๑,๓๐๐,๐๐๐	๕๑,๓๐๐,๐๐๐	๒๐๕,๒๐๐,๐๐๐
- กิจกรรมหลัก ๑.๖ ตลาดประชารัฐคนไทยยิ้ม ได้		๓	อปท.ในพื้นที่ อ.เมืองยโสธร		๒๐๐,๐๐๐	๒๐๐,๐๐๐	๒๐๐,๐๐๐	๒๐๐,๐๐๐	๘๐๐,๐๐๐
รวม				๑๑๖,๗๗๐,๐๐๐	๕๔,๙๐๐,๐๐๐	๑๖๖,๗๗๐,๐๐๐	๑๖๘,๒๕๐,๐๐๐	๑๖๘,๒๕๐,๐๐๐	๖๗๕,๙๕๐,๐๐๐

แผนงานที่ ๑๐ ประชาสัมพันธ์และสร้างความตระหนักรู้ในการบริโภคสินค้าเกษตรปลอดภัยและเกษตรอินทรีย์ครบวงจร

๑. โครงการ ประชาสัมพันธ์สร้างการ รับรู้เกษตรอินทรีย์ครบ วงจรและได้มาตรฐาน	๔.๑๕			๒๐๐,๐๐๐	๒๕๐,๐๐๐	๑๐๐,๐๐๐	๑๐๐,๐๐๐	๑๐๐,๐๐๐	๗๕๐,๐๐๐
- กิจกรรมหลัก ๑.๑ สื่อมวลชนสัญจร ประชาสัมพันธ์ การทำเกษตรอินทรีย์		๑	สนง. ประชาสัมพันธ์ จังหวัดยโสธร	๑๔๐,๐๐๐	-	-	-	-	๑๔๐,๐๐๐
- กิจกรรมหลัก ๑.๒ ประชาสัมพันธ์สร้างการ รับรู้เกษตรอินทรีย์ครบ วงจรและได้มาตรฐาน		๑	สนง. ประชาสัมพันธ์ จังหวัดยโสธร	๖๐,๐๐๐	๒๕๐,๐๐๐	๑๐๐,๐๐๐	๑๐๐,๐๐๐	๑๐๐,๐๐๐	๖๑๐,๐๐๐
๒. โครงการเกษตร อินทรีย์ครบวงจรด้วย แอปพลิเคชัน	๔.๑๕			๓,๐๐๐,๐๐๐	๓,๐๐๐,๐๐๐	๓,๐๐๐,๐๐๐	-	-	๙,๐๐๐,๐๐๐
- กิจกรรมหลัก ๒.๑ เกษตรอินทรีย์ครบวงจร ด้วยแอปพลิเคชัน		๑	สภา อุตสาหกรรม จังหวัด ยโสธร	๓,๐๐๐,๐๐๐	๓,๐๐๐,๐๐๐	๓,๐๐๐,๐๐๐	-	-	๙,๐๐๐,๐๐๐
- กิจกรรมหลัก ๒.๒ ส่งเสริมการพัฒนาศักยภาพ ด้านดิจิทัลให้เกษตรกรและ ผู้ประกอบการธุรกิจเกษตร		๒	สำนักงาน ส่งเสริม เศรษฐกิจ ดิจิทัล	-	-	-	-	-	-

บัญชีรายการชุดโครงการสำคัญ				งบประมาณดำเนินการ (๑๐)					
แผนงาน/โครงการสำคัญ (๖)	ยุทธศาสตร์ ชาติ (X)/ แผนแม่บทฯ (Y) (๗)	แหล่ง งปม. (๘)	หน่วย ดำเนินการ (๙)	พ.ศ. ๒๕๖๖	พ.ศ. ๒๕๖๗	พ.ศ. ๒๕๖๘	พ.ศ. ๒๕๖๙	พ.ศ. ๒๕๗๐	พ.ศ. ๒๕๖๖- ๒๕๗๐
- กิจกรรมหลัก ๒.๓ ส่งเสริมการประยุกต์ใช้ เทคโนโลยีและนวัตกรรมดิจิทัล ตลอดห่วงโซ่มูลค่ารวมถึงการ ยกระดับคุณภาพสินค้าเกษตร แปรรูป		๒	สำนักงาน ส่งเสริม เศรษฐกิจ ดิจิทัล	-	-	-	-	-	-
รวม				๓,๒๐๐,๐๐๐	๓,๒๕๐,๐๐๐	๓,๑๐๐,๐๐๐	๑๐๐,๐๐๐	๑๐๐,๐๐๐	๙,๗๕๐,๐๐๐
รวมทั้งสิ้น				๒๘๖,๔๑๒,๘๕๕	๑๘๑,๕๕๘,๑๕๙	๒๙๗,๙๔๐,๔๙๔	๕๑๘,๔๕๕,๕๖๐	๕๑๘,๔๕๕,๕๖๐	๑,๘๐๒,๘๕๒,๖๒๘

บัญชีรายการชุดโครงการสำคัญ				งบประมาณดำเนินการ (๑๐)					
แผนงาน/โครงการสำคัญ (๖)	ยุทธศาสตร์ ชาติ (X)/ แผนแม่บท (Y) (๗)	แหล่ง งปม. (๘)	หน่วย ดำเนิน การ (๙)	พ.ศ. ๒๕๖๖	พ.ศ. ๒๕๖๗	พ.ศ. ๒๕๖๘	พ.ศ. ๒๕๖๙	พ.ศ. ๒๕๗๐	พ.ศ. ๒๕๖๖ - ๒๕๗๐
				ประเด็นการพัฒนาที่ ๒ ส่งเสริมภูมิปัญญาท้องถิ่นวัฒนธรรมประเพณี และการค้า การท่องเที่ยว					
แผนงานที่ ๑ พัฒนาและยกระดับแหล่งท่องเที่ยวให้ได้มาตรฐาน									
๑. โครงการพัฒนา ปรับปรุงก่อสร้างแหล่ง ท่องเที่ยวจังหวัดยโสธร	๔.๑๕			๕๙,๕๐๑,๐๐๐	๕๗๖,๗๕๐,๐๐๐	๗๑๓,๘๕๑,๐๐๐	๖๗๑,๐๑๖,๐๐๐	๖๙๔,๖๕๑,๐๐๐	๒,๖๑๕,๖๖๙,๐๐๐
กิจกรรมหลักที่ ๑ พัฒนา ปรับปรุงก่อสร้างแหล่ง ท่องเที่ยวจังหวัดยโสธร				๕๙,๕๐๑,๐๐๐	๕๗๖,๗๕๐,๐๐๐	๗๑๓,๘๕๑,๐๐๐	๖๗๑,๐๑๖,๐๐๐	๖๙๔,๖๕๑,๐๐๐	๒,๖๑๕,๖๖๙,๐๐๐
กิจกรรมย่อยที่ ๑.๑ พัฒนาปรับปรุงสถานที่ ท่องเที่ยวเชิงอนุรักษ์หาด บึงเมย		๓	อปท.ในพื้นที่ อ.เมือยโสธร/ สนง. การท่องเที่ยวฯ	๒,๑๑๔,๘๐๐	-	๒,๑๑๔,๘๐๐	๒,๑๑๔,๘๐๐	๒,๑๑๔,๘๐๐	๘,๕๕๙,๒๐๐
กิจกรรมย่อยที่ ๑.๒ ปรับปรุงภูมิทัศน์ห้วย กะหลาว		๓	อบต. สงเปือย/ สนง. การท่องเที่ยวฯ	๔,๒๘๖,๒๐๐	-	๔,๒๘๖,๒๐๐	๔,๒๘๖,๒๐๐	๔,๒๘๖,๒๐๐	๑๗,๑๔๔,๘๐๐
กิจกรรมย่อยที่ ๑.๓ พัฒนาแหล่งท่องเที่ยว โบราณสถานดอนพระธาตุ		๓	อบต.ค้อวัง/ สนง. การท่องเที่ยวฯ	๙,๘๘๐,๐๐๐	-	๙,๘๘๐,๐๐๐	๙,๘๘๐,๐๐๐	๙,๘๘๐,๐๐๐	๓๙,๕๕๐,๐๐๐
กิจกรรมย่อยที่ ๑.๔ ก่อสร้างพิพิธภัณฑสถาน เทศบาลเมืองยโสธร		๒	ทม.ยส	-	-	-	-	-	-
		๓	ทม.ยส	-	-	๓๐๐,๐๐๐	-	๓๐๐,๐๐๐	๖๐๐,๐๐๐
กิจกรรมย่อยที่ ๑.๕ พัฒนาปรับปรุงภูมิทัศน์ เพื่อส่งเสริมการท่องเที่ยว		๓	อปท.ในพื้นที่ อ.มหาชนะชัย	๑๓,๐๐๐,๐๐๐	-	๑๗,๒๐๐,๐๐๐	๒๐,๐๐๐,๐๐๐	๔๑,๒๐๐,๐๐๐	๙๑,๔๐๐,๐๐๐
		๓	อปท.ในพื้นที่ อ.เมืองยโสธร	๓๐,๑๒๐,๐๐๐	-	๓๐,๑๒๐,๐๐๐	๓๐,๑๒๐,๐๐๐	๓๐,๑๒๐,๐๐๐	๑๒๐,๔๘๐,๐๐๐
		๓	อปท.ในพื้นที่ อ.ป่าดิว	-	-	๒,๐๐๐,๐๐๐	๒๐๒,๗๕๐,๐๐๐	-	๒๐๔,๗๕๐,๐๐๐
		๓	ทม.ยส.	-	-	-	๑๐,๕๒๕,๐๐๐	-	๑๐,๕๒๕,๐๐๐
*กิจกรรมย่อยที่ ๑.๖ พัฒนาปรับปรุงภูมิทัศน์ แหล่งท่องเที่ยว		๓	อปท.ในพื้นที่ อ.มหาชนะชัย	-	๕๐,๐๐๐,๐๐๐	๕๐,๐๐๐,๐๐๐	๓๐,๐๐๐,๐๐๐	๕๐,๐๐๐,๐๐๐	๑๘๐,๐๐๐,๐๐๐
		๓	อปท.ในพื้นที่ อ.เลิงกา	-	๒๒,๖๖๐,๐๐๐	๒๒,๖๖๐,๐๐๐	๔๐,๐๐๐,๐๐๐	๒๒,๖๖๐,๐๐๐	๑๐๗,๙๘๐,๐๐๐
		๓	อปท.ในพื้นที่ อ.ป่าดิว	-	๓๘๓,๐๙๐,๐๐๐	๓๘๓,๐๙๐,๐๐๐	๑๘๐,๓๔๐,๐๐๐	๓๘๓,๐๙๐,๐๐๐	๑,๓๒๙,๖๑๐,๐๐๐
		๓	อปท.ในพื้นที่ อ.ค้อวัง	-	-	๑,๒๐๐,๐๐๐	-	-	๑,๒๐๐,๐๐๐

บัญชีรายการชุดโครงการสำคัญ				งบประมาณดำเนินการ (๑๐)					
แผนงาน/โครงการสำคัญ (๖)	ยุทธศาสตร์ ชาติ (X)/ แผนแม่บท (Y) (๗)	แหล่ง งปม. (๘)	หน่วย ดำเนิน การ (๙)	พ.ศ. ๒๕๖๖	พ.ศ. ๒๕๖๗	พ.ศ. ๒๕๖๘	พ.ศ. ๒๕๖๙	พ.ศ. ๒๕๗๐	พ.ศ. ๒๕๖๖ - ๒๕๗๐
*กิจกรรมย่อยที่ ๑.๗ ปรับปรุงภูมิทัศน์รอบที่ ว่าการอำเภอเมืองยโสธร		๓	อปท.ในพื้นที่ อ.เมืองยโสธร	-	๑,๐๐๐,๐๐๐	๑,๐๐๐,๐๐๐	๑,๐๐๐,๐๐๐	๑,๐๐๐,๐๐๐	๔,๐๐๐,๐๐๐
*กิจกรรมย่อยที่ ๑.๘ พัฒนาศูนย์วิจัยข้าวออร์ แกนิกและพัฒนาพื้นที่สู่ แหล่งท่องเที่ยวพืชรักนัท การเรียนรู้ข้าวออร์แกนิก จังหวัดยโสธร		๒	วิทยาลัย เกษตรฯ	-	๒๐,๐๐๐,๐๐๐	๒๐,๐๐๐,๐๐๐	-	๒๐,๐๐๐,๐๐๐	๖๐,๐๐๐,๐๐๐
กิจกรรมย่อยที่ ๑.๙ พัฒนาพื้นที่ชุมชนบริเวณ ลำทวน อำเภอเมืองยโสธร จังหวัดยโสธร		๒	สนง.โยธา ธิการและ ผังเมือง จังหวัดยโสธร	-	-	๑๗๐,๐๐๐,๐๐๐	๑๔๐,๐๐๐,๐๐๐	๑๓๐,๐๐๐,๐๐๐	๔๔๐,๐๐๐,๐๐๐
รวม				๕๙,๔๐๑,๐๐๐	๔๗๖,๗๕๐,๐๐๐	๗๑๓,๘๕๑,๐๐๐	๖๗๑,๐๑๖,๐๐๐	๖๙๔,๖๕๑,๐๐๐	๒,๖๑๕,๖๖๙,๐๐๐
แผนงานที่ ๒ พัฒนาโครงสร้างพื้นฐานเชื่อมโยงสู่แหล่งท่องเที่ยวให้ได้มาตรฐาน									
๑.โครงการพัฒนาและ ปรับปรุงเส้นทาง คมนาคมเพื่อเชื่อมโยง การท่องเที่ยว	๔.๑๕			๗๒๒,๑๕๐,๐๐๐	๑,๔๗๐,๔๕๐,๐๐๐	๖๘๗,๓๓๐,๐๐๐	๑,๑๙๒,๐๕๙,๐๐๐	๒๗,๒๒๐,๐๐๐	๔,๐๙๖,๒๐๙,๐๐๐
กิจกรรมหลักที่ ๑ พัฒนาและปรับปรุง เส้นทางคมนาคมเพื่อ เชื่อมโยงการท่องเที่ยว				๗๒๒,๑๕๐,๐๐๐	๑,๔๗๐,๔๕๐,๐๐๐	๖๘๗,๓๓๐,๐๐๐	๑,๑๙๒,๐๕๙,๐๐๐	๒๗,๒๒๐,๐๐๐	๔,๐๙๖,๒๐๙,๐๐๐
กิจกรรมย่อย ๑.๑ ซ่อมสร้างผิวทางแอสฟัลต์ คอนกรีต สาย ยส.๕๐๓๔ แยก ทช.ยส.๒๐๐๒ - บ้านท่าลาด อ.ป่าติ้ว จ.ยโสธร ช่วง กม.ที่ ๕+๐๐๐ - ๗+๐๐๐ ระยะทาง ๒.๐๐๐ กม.		๑	แนวทาง หลวงชนบท ยโสธร	๙,๙๕๐,๐๐๐	-	-	-	-	๙,๙๕๐,๐๐๐

บัญชีรายการชุดโครงการสำคัญ				งบประมาณดำเนินการ (๑๐)					
แผนงาน/โครงการสำคัญ (๖)	ยุทธศาสตร์ ชาติ (X)/ แผนแม่บท (Y) (๗)	แหล่ง งบประมาณ (๘)	หน่วย ดำเนินการ (๙)	พ.ศ. ๒๕๖๖	พ.ศ. ๒๕๖๗	พ.ศ. ๒๕๖๘	พ.ศ. ๒๕๖๙	พ.ศ. ๒๕๗๐	พ.ศ. ๒๕๖๖ - ๒๕๗๐
กิจกรรมย่อย ๑.๒ ซ่อมสร้างผิวทางแอสฟัลต์ คอนกรีต สาย ยส.๔๐๑๙ แยก ทล.๒๑๖๙ บ้าน สร้างช้าง อ.กุดชุม,ทราย มูล จ.ยโสธร ช่วง กม. ที่ ๑๒+๐๐๐-๑๔+๐๐๐ ระยะทาง ๒.๐๐๐ กม.		๑	แขวงทาง หลวงชนบท ยโสธร	๙,๙๕๐,๐๐๐	-	-	-	-	๙,๙๕๐,๐๐๐
*กิจกรรมย่อย ๑.๓ ซ่อมสร้างผิวทางแอสฟัลต์ คอนกรีต สาย ยส.๓๐๑๒ แยก ทล.๒๐๒ - บ้าน ทรายมูล อ.ป่าดิว,เมือง ยโสธร,ทรายมูล จ.ยโสธร ช่วง กม.ที่ ๔๐+๖๓๐- ๔๒+๖๓๐ ระยะทาง ๒.๐๐๐ กม.		๑	แขวงทาง หลวงชนบท ยโสธร	๙,๙๕๐,๐๐๐	๙,๙๕๐,๐๐๐	-	-	-	๑๙,๙๐๐,๐๐๐
*กิจกรรมย่อย ๑.๔ ซ่อมสร้างผิวทางแอสฟัลต์ คอนกรีต สาย ยส.๓๐๐๓ แยก ทล.๒๐๒ - บ้านสาวท อ.ป่าดิว,ไทยเจริญ,เลิงนกทา จ.ยโสธร ช่วง กม. ที่ ๒+๓๑๕- ๒+๙๔๒,๕+๘๑๓-๗+๐๖๖ ระยะทาง ๑.๘๘๐ กม.		๑	แขวงทาง หลวงชนบท ยโสธร	๙,๙๕๐,๐๐๐	๙,๙๕๐,๐๐๐	-	-	-	๑๙,๙๐๐,๐๐๐
*กิจกรรมย่อย ๑.๕ ซ่อมสร้างผิวทางแอสฟัลต์ คอนกรีต สาย ยส.๔๐๓๗ แยก ทล.๒๑๖๙ - บ้าน เอราวัณ อ.กุดชุม จ.ยโสธร ช่วง กม.ที่ ๒+๓๑๕ - ๒+๙๔๒, ๕+๘๑๓ - ๗+๐๖๖ ระยะทาง ๑.๘๘๐ กม.		๑	แขวงทาง หลวงชนบท ยโสธร	๙,๙๕๐,๐๐๐	๙,๕๐๐,๐๐๐	-	-	-	๑๙,๔๕๐,๐๐๐

บัญชีรายการชุดโครงการสำคัญ				งบประมาณดำเนินการ (๑๐)					
แผนงาน/โครงการสำคัญ (๖)	ยุทธศาสตร์ ชาติ (X)/ แผนแม่บท (Y) (๗)	แหล่ง งปม. (๘)	หน่วย ดำเนิน การ (๙)	พ.ศ. ๒๕๖๖	พ.ศ. ๒๕๖๗	พ.ศ. ๒๕๖๘	พ.ศ. ๒๕๖๙	พ.ศ. ๒๕๗๐	พ.ศ. ๒๕๖๖ - ๒๕๗๐
กิจกรรมย่อย ๑.๖ ซ่อมสร้างผิวทางแอสฟัลต์ คอนกรีต สาย ยส.๔๐๑๐ แยก ทล.๒๐๘๓ - บ้านหัว ดอน อ.มหาชนะชัย จ.ยโสธร จำนวน ๑ แห่ง		๑	แขวงทาง หลวงชนบท ยโสธร	๙,๙๕๐,๐๐๐	-	-	-	-	๙,๙๕๐,๐๐๐
กิจกรรมย่อย ๑.๗ ซ่อมสร้างผิวทางแอสฟัลต์ คอนกรีต สาย ยส.๒๐๐๕ แยก ทล.๒๓ - บ้านเชียง เพ็ง อ.คำเขื่อนแก้ว, ป่าดิว จ.ยโสธร จำนวน ๑ แห่ง		๑	แขวงทาง หลวงชนบท ยโสธร	๙,๙๕๐,๐๐๐	-	-	-	-	๙,๙๕๐,๐๐๐
*กิจกรรมย่อย ๑.๘ ซ่อมสร้างผิวทางแอสฟัลต์ คอนกรีต สาย ยส.๔๐๓๓ แยก ทล.๒๒๒๗ - บ้าน โพธิ์ อ.มหาชนะชัย จ.ยโสธร ช่วง กม.ที่ ๖+๒๔๐-๘+๒๔๐ ระยะทาง ๒.๐๐๐ กม.		๑	แขวงทาง หลวงชนบท ยโสธร	๙,๙๕๐,๐๐๐	๙,๙๕๐,๐๐๐	-	-	-	๑๙,๙๐๐,๐๐๐
*กิจกรรมย่อย ๑.๙ ซ่อมสร้างผิวทางแอสฟัลต์ คอนกรีต สาย ยส.๔๐๓๕ แยก ทล.๒๓๕๑ - บ้าน ราชมุนี อ.ค้อวัง, มหาชนะชัย จ.ยโสธร ช่วง กม.ที่ ๙+๑๐๐- ๑๑+๖๐๐ ระยะทาง ๒.๕๐๐ กม.		๑	แขวงทาง หลวงชนบท ยโสธร	๙,๙๕๐,๐๐๐	๑๒,๕๐๐,๐๐๐	-	-	-	๒๒,๔๕๐,๐๐๐
กิจกรรมย่อย ๑.๑๐ ซ่อมสร้างผิวทางแอสฟัลต์ คอนกรีต สาย ยส.๔๐๓๖ แยก ทล.๒๑๑๖ - บ้านกุด แห่ อ.เลิงนกทา จ.ยโสธร จำนวน ๑ แห่ง		๑	แขวงทาง หลวงชนบท ยโสธร	๙,๙๕๐,๐๐๐	-	-	-	-	๙,๙๕๐,๐๐๐

บัญชีรายการชุดโครงการสำคัญ				งบประมาณดำเนินการ (๑๐)					
แผนงาน/โครงการสำคัญ (๖)	ยุทธศาสตร์ ชาติ (X)/ แผนแม่บท (Y) (๗)	แหล่ง งบประมาณ (๘)	หน่วย ดำเนินการ (๙)	พ.ศ. ๒๕๖๖	พ.ศ. ๒๕๖๗	พ.ศ. ๒๕๖๘	พ.ศ. ๒๕๖๙	พ.ศ. ๒๕๗๐	พ.ศ. ๒๕๖๖ - ๒๕๗๐
กิจกรรมย่อย ๑.๑๑ ซ่อมสร้างผิวทางแอสฟัลต์ คอนกรีต สาย ยส.๕๐๒๘ แยก ทช.ยส.๔๐๑๓ - บ้าน ทองสัมฤทธิ์ อ.กุดชุม จ.ยโสธร จำนวน ๑ แห่ง		๑	แขวงทาง หลวงชนบท ยโสธร	๙,๙๕๐,๐๐๐	-	-	-	-	๙,๙๕๐,๐๐๐
*กิจกรรมย่อย ๑.๑๒ ซ่อมสร้างผิวทางแอสฟัลต์ คอนกรีต สาย ยส.๔๐๑๓ แยก ทล.๒๑๖๙ - บ้านคำ หัวคู อ.กุดชุม จ.ยโสธร ช่วง กม.ที่ ๒๘+๐๐๐ - ๒๙+๓๙๒, ๒๙+๔๑๓ - ๓๐+๐๐๐, ระยะทาง ๓.๐๐๐ กม.		๑	แขวงทาง หลวงชนบท ยโสธร	๙,๙๕๐,๐๐๐	๙,๙๕๐,๐๐๐	-	-	-	๑๙,๙๐๐,๐๐๐
*กิจกรรมย่อย ๑.๑๓ ซ่อมสร้างผิวทางแอสฟัลต์ คอนกรีต สาย ยส.๔๐๒๑ แยก ทล.๒๑๖๙ - บ้าน คำครตา อ.ทรายมูล จ.ยโสธร ช่วง กม.ที่ ๒๐+๐๐๐-๒๒+๐๐๐ ระยะทาง ๒.๐๐๐ กม.		๑	แขวงทาง หลวงชนบท ยโสธร	-	๑๕,๐๐๐,๐๐๐	-	-	-	๑๕,๐๐๐,๐๐๐
*กิจกรรมย่อย ๑.๑๔ ซ่อมสร้างผิวทางแอสฟัลต์ คอนกรีต สาย ยส.๓๐๐๑ แยก ทล.๒๑๒ - บ้านป่า ขาด อ.ทรายมูล จ.ยโสธร ช่วง กม.ที่ ๑๔+๐๐๐ - ๑๖+๐๐๐ ระยะทาง ๒.๐๐๐ กม.		๑	แขวงทาง หลวงชนบท ยโสธร	-	๙,๙๕๐,๐๐๐	-	-	-	๙,๙๕๐,๐๐๐

บัญชีรายการชุดโครงการสำคัญ				งบประมาณดำเนินการ (๑๐)					
แผนงาน/โครงการสำคัญ (๖)	ยุทธศาสตร์ ชาติ (X)/ แผนแม่บท (Y) (๗)	แหล่ง งบประมาณ (๘)	หน่วย ดำเนินการ (๙)	พ.ศ. ๒๕๖๖	พ.ศ. ๒๕๖๗	พ.ศ. ๒๕๖๘	พ.ศ. ๒๕๖๙	พ.ศ. ๒๕๗๐	พ.ศ. ๒๕๖๖ - ๒๕๗๐
*กิจกรรมย่อย ๑.๑๕ ซ่อมสร้างผิวทางแอสฟัลต์ คอนกรีต สาย ยส.๓๐๐๙ แยก ทล.๒๑๒ - บ้านคำเตย อ.เลิงนกทา,ไทยเจริญ จ.ยโสธร ช่วง กม. ที่ ๒๒+๔๐๐ - ๒๓+๙๘๐,๒๔+๔๐๐- ๒๔+๘๒๐ ระยะทาง ๒.๐๐๐ กม.		๑	แขวงทาง หลวงชนบท ยโสธร	-	๙,๙๕๐,๐๐๐	๙,๙๕๐,๐๐๐	-	-	๑๙,๙๐๐,๐๐๐
*กิจกรรมย่อย ๑.๑๖ ซ่อมสร้างผิวทางแอสฟัลต์ คอนกรีต สาย ยส.๔๐๓๐ แยก ทล.๒๑๖๙ - บ้านโพ งาม อ.กุดชุม จ.ยโสธร ช่วง กม.ที่๑๗+๐๐๐-๑๘+๕๐๗ ระยะทาง ๑.๕๐๗ กม.		๑	แขวงทาง หลวงชนบท ยโสธร	-	๘,๒๕๐,๐๐๐	-	-	-	๘,๒๕๐,๐๐๐
*กิจกรรมย่อย ๑.๑๗ ซ่อมสร้างผิวทางแอสฟัลต์ คอนกรีต สาย ยส.๔๐๑๔ แยก ทล.๒๐๘๓ - บ้านดง มะหรี อ.มหาชนะชัย, ค้อวัง จ.ยโสธร ช่วง กม. ที่ ๘+๐๐๐-๑๐+๐๐๐ ระยะทาง ๒.๐๐๐ กม.		๑	แขวงทาง หลวงชนบท ยโสธร	-	๙,๕๐๐,๐๐๐	-	-	-	๙,๕๐๐,๐๐๐
กิจกรรมย่อย ๑.๑๘ ซ่อมสร้างผิวทางแอสฟัลต์ คอนกรีต สาย ยส.๓๐๑๒ แยก ทล.๒๐๒ - บ้านทราย มูล อ.ป่าดัว,เมืองยโสธร ,ทรายมูล จ.ยโสธร ช่วง กม. ที่ ๐+๕๕๐ - ๐+๙๐๐,๑+๗๐๐-๓+๒๐๐ ระยะทาง ๑.๘๕๐ กม.		๑	แขวงทาง หลวงชนบท ยโสธร	-	-	๙,๕๐๐,๐๐๐	-	-	๙,๕๐๐,๐๐๐

บัญชีรายการชุดโครงการสำคัญ				งบประมาณดำเนินการ (๑๐)					
แผนงาน/โครงการสำคัญ (๖)	ยุทธศาสตร์ ชาติ (X)/ แผนแม่บท (Y) (๗)	แหล่ง งบประมาณ. (๘)	หน่วย ดำเนินการ (๙)	พ.ศ. ๒๕๖๖	พ.ศ. ๒๕๖๗	พ.ศ. ๒๕๖๘	พ.ศ. ๒๕๖๙	พ.ศ. ๒๕๗๐	พ.ศ. ๒๕๖๖ - ๒๕๗๐
กิจกรรมย่อย ๑.๑๙ ซ่อมสร้างผิวทางแอสฟัลต์ คอนกรีต สาย ยส.๓๐๑๗ แยก ทล.๒๐๒ - บ้าน กุดชุม อ.ป่าดัว, กุดชุม จ.ยโสธร ช่วง กม. ที่ ๑๘+๕๐๐ - ๑๘+๙๐๐ ๑๙+๕๐๐ - ๒๐+๒๐๐ ๒๑+๔๐๐ - ๒๑+๗๐๐ ๒๓+๐๐๐ - ๒๓+๖๐๐ ระยะทาง ๒.๐๐๐ กม.		๑	แขวงทาง หลวงชนบท ยโสธร	-	-	๙,๙๐๐,๐๐๐	-	-	๙,๙๐๐,๐๐๐
กิจกรรมย่อย ๑.๒๐ ซ่อมสร้างผิวทางแอสฟัลต์ คอนกรีต สาย ยส.๓๐๒๐ แยก ทล.๒๐๒ - บ้านหนอง ไม้ตาย อ.เมือง จ.ยโสธร ช่วง กม. ที่ ๒+๐๐๐ - ๒+๘๐๐ ๔+๐๐๐ - ๕+๕๐๐ ระยะทาง ๒.๓๐๐ กม.		๑	แขวงทาง หลวงชนบท ยโสธร	-	-	๙,๘๐๐,๐๐๐	-	-	๙,๘๐๐,๐๐๐
กิจกรรมย่อย ๑.๒๑ ซ่อมสร้างผิวทางแอสฟัลต์ คอนกรีต สาย ยส.๔๐๓๘ แยก ทล.๒๑๖๙ - บ้านนา โพธิ์ อ.ทรายมูล จ.ยโสธร ช่วง กม. ที่ ๑๘+๐๐๐ - ๒๐+๒๐๐ ระยะทาง ๒.๒๐๐ กม.		๑	แขวงทาง หลวงชนบท ยโสธร	-	-	๙,๙๙๐,๐๐๐	-	-	๙,๙๙๐,๐๐๐
กิจกรรมย่อย ๑.๒๒ ซ่อมสร้างผิวทางแอสฟัลต์ คอนกรีต สาย ยส.๓๐๓๙ แยก ทล.๒๑๒ - ภูเก้าพระ อ.เลิงนกทา จ.ยโสธร ช่วง กม. ที่ ๐+๐๐๐ - ๒+๐๐๐ ระยะทาง ๒.๐๐๐ กม.		๑	แขวงทาง หลวงชนบท ยโสธร	-	-	๙,๘๕๐,๐๐๐	-	-	๙,๘๕๐,๐๐๐

บัญชีรายการชุดโครงการสำคัญ				งบประมาณดำเนินการ (๑๐)					
แผนงาน/โครงการสำคัญ (๖)	ยุทธศาสตร์ ชาติ (X)/ แผนแม่บท (Y) (๗)	แหล่ง งบประมาณ. (๘)	หน่วย ดำเนินการ (๙)	พ.ศ. ๒๕๖๖	พ.ศ. ๒๕๖๗	พ.ศ.๒๕๖๘	พ.ศ. ๒๕๖๙	พ.ศ. ๒๕๗๐	พ.ศ. ๒๕๖๖ - ๒๕๗๐
กิจกรรมย่อย ๑.๒๓ ซ่อมสร้างผิวทางแอสฟัลต์ คอนกรีต สาย ยส.๔๐๑๑ แยก ทล.๒๑๒ - บ้าน หนองนาคำ อ.กุดชุม จ.ยโสธร ช่วง กม. ที่ ๐+๕๕๐ - ๐+๙๐๐ ๑+๗๐๐ - ๓+๒๐๐ ระยะทาง ๒.๐๐๐ กม.		๑	แขวงทาง หลวงชนบท ยโสธร	-	-	๙,๘๕๐,๐๐๐	-	-	๙,๘๕๐,๐๐๐
กิจกรรมย่อย ๑.๒๔ ซ่อมสร้างผิวทางแอสฟัลต์ คอนกรีต ถนนสาย ยส.๓๐๐๑ แยกทางหลวง หมายเลข ๒๑๒ - บ้านป่า ขาด อ.เลิงนกทา จ.ยโสธร ระยะทาง ๒.๐๐๐ กม.		๑	แขวงทาง หลวงชนบท ยโสธร	-	-	-	๙,๙๕๐,๐๐๐	-	๙,๙๕๐,๐๐๐
กิจกรรมย่อย ๑.๒๕ ซ่อมสร้างผิวทางแอสฟัลต์ คอนกรีต ถนนสาย ยส. ๓๐๑๘ แยกทางหลวง หมายเลข ๒๑๒ - บ้านโสก น้ำขาว อ.เมือง จ.ยโสธร ระยะทาง ๒.๐๐๐ กม.		๑	แขวงทาง หลวงชนบท ยโสธร	-	-	-	๙,๙๐๐,๐๐๐	-	๙,๙๐๐,๐๐๐
กิจกรรมย่อย ๑.๒๖ ซ่อมสร้างผิวทางแอสฟัลต์ คอนกรีต ถนนสาย ยส. ๓๐๑๗ แยกทางหลวง หมายเลข ๒๐๒ - บ้านกุด ชุม อ.ป่าดัว จ.ยโสธร ระยะทาง ๒.๐๐๐ กม.		๑	แขวงทาง หลวงชนบท ยโสธร	-	-	-	๙,๙๐๐,๐๐๐	-	๙,๙๐๐,๐๐๐

บัญชีรายการชุดโครงการสำคัญ				งบประมาณดำเนินการ (๑๐)					
แผนงาน/โครงการสำคัญ (๖)	ยุทธศาสตร์ ชาติ (X)/ แผนแม่บท (Y) (๗)	แหล่ง งบประมาณ (๘)	หน่วย ดำเนินการ (๙)	พ.ศ. ๒๕๖๖	พ.ศ. ๒๕๖๗	พ.ศ. ๒๕๖๘	พ.ศ. ๒๕๖๙	พ.ศ. ๒๕๗๐	พ.ศ. ๒๕๖๖ - ๒๕๗๐
กิจกรรมย่อย ๑.๒๗ ซ่อมสร้างผิวทางแอสฟัลต์ คอนกรีต ถนนสาย แยก ทช. ยส.๔๐๑๑ บ้านเอราวัณ - บ้านซ่งแย้ อ.กุดชุม จ.ยโสธร ระยะทาง ๒.๐๐๐ กม.		๑	แขวงทาง หลวงชนบท ยโสธร	-	-	-	๙,๙๐๐,๐๐๐	-	๙,๙๐๐,๐๐๐
กิจกรรมย่อย ๑.๒๘ งานอำนวยความสะดวกภัย ในสายทางติดตั้งไฟฟ้าแสง สว่างในสายทาง ยส.๔๐๐๔ แยกทางหลวงหมายเลข ๒๑๖๙ - บ้านห้องแซง อ. ไทยเจริญ , เลิงนกทา จ. ยโสธร ระยะทาง ๕.๒๐๐ กม.		๑	แขวงทาง หลวงชนบท ยโสธร	-	-	-	๙,๙๘๐,๐๐๐	-	๙,๙๘๐,๐๐๐
กิจกรรมย่อย ๑.๒๙ งานอำนวยความสะดวกภัย ในสายทางติดตั้งไฟฟ้าแสง สว่างในสายทาง ยส.๔๐๓๖ แยกทางหลวงหมายเลข ๒๑๑๖ - บ้านกุดแห่ อ.เลิงนกทา จ.ยโสธร ระยะทาง ๓.๒๗๐ กม.		๑	แขวงทาง หลวงชนบท ยโสธร	-	-	-	๙,๙๘๐,๐๐๐	-	๙,๙๘๐,๐๐๐
กิจกรรมย่อย ๑.๓๐ งานอำนวยความสะดวกภัย ในสายทางติดตั้งไฟฟ้าแสง สว่างในสายทาง ยส.๔๐๒๑ แยกทางหลวงหมายเลข ๒๑๖๙ - บ้านคำครตา อ.ทรายมูล จ.ยโสธร ระยะทาง ๒๙.๒๔๐ กม.		๑	แขวงทาง หลวงชนบท ยโสธร	-	-	-	๙,๙๘๐,๐๐๐	-	๙,๙๘๐,๐๐๐

บัญชีรายการชุดโครงการสำคัญ				งบประมาณดำเนินการ (๑๐)					
แผนงาน/โครงการสำคัญ (๖)	ยุทธศาสตร์ ชาติ (X)/ แผนแม่บท (Y) (๗)	แหล่ง งบประมาณ (๘)	หน่วย ดำเนินการ (๙)	พ.ศ. ๒๕๖๖	พ.ศ. ๒๕๖๗	พ.ศ. ๒๕๖๘	พ.ศ. ๒๕๖๙	พ.ศ. ๒๕๗๐	พ.ศ. ๒๕๖๖ - ๒๕๗๐
กิจกรรมย่อย ๑.๓๑ งานอำนวยความสะดวก ในสายทางติดตั้งไฟฟ้าแสง สว่างในสายทาง ยส.๓๐๑๒ แยกทางหลวงหมายเลข ๒๐๒ - บ้านทรายมูล อ.ป่าดัว,เมือง,ทรายมูล จ.ยโสธร ระยะทาง ๒๓.๗๓๒ กม.		๑	แขวงทาง หลวงชนบท ยโสธร	-	-	-	๙,๙๘๐,๐๐๐	-	๙,๙๘๐,๐๐๐
กิจกรรมย่อย ๑.๓๒ ซ่อมสร้างผิวทางแอสฟัลต์ คอนกรีตพร้อมติดตั้งโคมไฟ แอลอีดีพลังงานแสงอาทิตย์ ถนนสาย ยส.๓๐๐๓ แยก ทางหลวงหมายเลข ๒๐๒ - บ้านสาวท อ.ป่าดัว,ไทย เจริญ, เลิงนกทา จ.ยโสธร ระยะทาง ๒.๐๐๐ กม.		๑	แขวงทาง หลวงชนบท ยโสธร	-	-	-	๙,๙๐๐,๐๐๐	-	๙,๙๐๐,๐๐๐
กิจกรรมย่อย ๑.๓๓ ซ่อมสร้างผิวทางแอสฟัลต์ คอนกรีต ถนนสาย ยส. ๓๐๐๙ แยกทางหลวง หมายเลข ๒๑๒ - บ้านคำ เตย อ.เลิงนกทา,ไทยเจริญ จ.ยโสธร ระยะทาง ๒.๐๐๐ กม.		๑	แขวงทาง หลวงชนบท ยโสธร	-	-	-	๙,๙๘๐,๐๐๐	-	๙,๙๘๐,๐๐๐
กิจกรรมย่อย ๑.๓๔ ซ่อมสร้างผิวทางแอสฟัลต์ คอนกรีตพร้อมติดตั้งโคม ไฟแอลอีดีพลังงาน แสงอาทิตย์ ถนนสาย ยส. ๓๐๑๗ แยกทางหลวง หมายเลข ๒๐๒ - บ้านกุด ชุม อ.ป่าดัว,กุดชุม จ.ยโสธร ระยะทาง ๒.๐๐๐ กม.		๑	แขวงทาง หลวงชนบท ยโสธร	-	-	-	๙,๙๘๐,๐๐๐	-	๙,๙๘๐,๐๐๐

บัญชีรายการชุดโครงการสำคัญ				งบประมาณดำเนินการ (๑๐)					
แผนงาน/โครงการสำคัญ (๖)	ยุทธศาสตร์ ชาติ (X)/ แผนแม่บท (Y) (๗)	แหล่ง งปม. (๘)	หน่วย ดำเนิน การ (๙)	พ.ศ. ๒๕๖๖	พ.ศ. ๒๕๖๗	พ.ศ. ๒๕๖๘	พ.ศ. ๒๕๖๙	พ.ศ. ๒๕๗๐	พ.ศ. ๒๕๖๖ - ๒๕๗๐
กิจกรรมย่อย ๑.๓๕ ซ่อมสร้างผิวทางแอสฟัลต์ คอนกรีต ถนนสาย ยส.๔๐๓๗ แยกทางหลวง หมายเลข ๒๑๖๙ - บ้าน เอราวัณ อ.กุดชุม จ.ยโสธร ระยะทาง ๒.๐๐๐ กม.		๑	แขวงทาง หลวงชนบท ยโสธร	-	-	-	๙,๙๕๐,๐๐๐	-	๙,๙๕๐,๐๐๐
กิจกรรมย่อย ๑.๓๖ ซ่อมสร้างผิวทางแอสฟัลต์ คอนกรีต ถนนสาย ยส.๔๐๐๔ แยกทางหลวง หมายเลข ๒๑๖๙ - บ้าน ห้องแซง อ.ไทยเจริญ, เลิงนกทา จ.ยโสธร ระยะทาง ๒.๐๐๐ กม.		๑	แขวงทาง หลวงชนบท ยโสธร	-	-	-	๙,๙๕๐,๐๐๐	-	๙,๙๕๐,๐๐๐
กิจกรรมย่อย ๑.๓๗ ซ่อมสร้างผิวทางแอสฟัลต์ คอนกรีต ถนนสาย ยส.๓๐๒๙ แยกทางหลวง หมายเลข ๒๑๒ - บ้านแย อ.เลิงนกทา จ.ยโสธร ระยะทาง ๒.๐๐๐ กม.		๑	แขวงทาง หลวงชนบท ยโสธร	-	-	-	๙,๙๘๐,๐๐๐	-	๙,๙๘๐,๐๐๐
กิจกรรมย่อย ๑.๓๘ ซ่อมสร้างผิวทางแอสฟัลต์ คอนกรีต ถนนสาย ยส.๔๐๓๐ แยกทางหลวง หมายเลข ๒๑๖๙ - บ้าน โพนงาม อ.กุดชุม จ.ยโสธร ระยะทาง ๒.๐๐๐ กม.		๑	แขวงทาง หลวงชนบท ยโสธร	-	-	-	๙,๙๕๐,๐๐๐	-	๙,๙๕๐,๐๐๐
กิจกรรมย่อย ๑.๓๙ ซ่อมสร้างผิวทางแอสฟัลต์ คอนกรีต ถนนสาย ยส.๔๐๑๓ แยกทางหลวง หมายเลข ๒๑๖๙ - บ้าน คำหัวคู อ.กุดชุม จ.ยโสธร ระยะทาง ๒.๐๐๐ กม.		๑	แขวงทาง หลวงชนบท ยโสธร	-	-	-	๙,๙๕๐,๐๐๐	-	๙,๙๕๐,๐๐๐

บัญชีรายการชุดโครงการสำคัญ				งบประมาณดำเนินการ (๑๐)					
แผนงาน/โครงการสำคัญ (๖)	ยุทธศาสตร์ ชาติ (X)/ แผนแม่บท (Y) (๗)	แหล่ง งบประมาณ (๘)	หน่วย ดำเนินการ (๙)	พ.ศ. ๒๕๖๖	พ.ศ. ๒๕๖๗	พ.ศ. ๒๕๖๘	พ.ศ. ๒๕๖๙	พ.ศ. ๒๕๗๐	พ.ศ. ๒๕๖๖ - ๒๕๗๐
กิจกรรมย่อย ๑.๔๐ งานปรับปรุงถนนสาย ยส. ๒๐๐๒ แยกทางหลวง หมายเลข ๒๓ - บ้านนิคม อ.คำเขื่อนแก้ว,ปทุม จ.ยโสธร ๑ แห่ง		๑	แขวงทาง หลวงชนบท ยโสธร	-	-	-	๕๐๐,๐๐๐	-	๕๐๐,๐๐๐
กิจกรรมย่อย ๑.๔๑ งานปรับปรุงถนนสาย ยส.๒๐๒๒ แยกทางหลวง หมายเลข ๒๓ - บ้าน ทรายมูล อ.เมือง,ทรายมูล จ.ยโสธร ๑ แห่ง		๑	แขวงทาง หลวงชนบท ยโสธร	-	-	-	๕๐๐,๐๐๐	-	๕๐๐,๐๐๐
กิจกรรมย่อย ๑.๔๒ งานปรับปรุงถนนสาย ยส. ๔๐๑๑ แยกทางหลวง หมายเลข ๒๑๖๙ - บ้าน หนองนาคำ อ.กุฉินท, เลิงนกทา จ.ยโสธร ๑ แห่ง		๑	แขวงทาง หลวงชนบท ยโสธร	-	-	-	๕๐๐,๐๐๐	-	๕๐๐,๐๐๐
กิจกรรมย่อย ๑.๔๓ งานปรับปรุงถนนสาย ยส.๒๐๒๓ แยกทางหลวง หมายเลข ๒๓ - บ้านท่า เยี่ยม อ.เมือง จ.ยโสธร ๑ แห่ง		๑	แขวงทาง หลวงชนบท ยโสธร	-	-	-	๕๐๐,๐๐๐	-	๕๐๐,๐๐๐
กิจกรรมย่อย ๑.๔๔ งานปรับปรุงถนนสาย ยส. ๓๐๑๒ แยกทางหลวง หมายเลข ๒๐๒ - บ้าน ทรายมูล อ.ปทุม,เมือง ,ทรายมูล จ.ยโสธร ๑ แห่ง		๑	แขวงทาง หลวงชนบท ยโสธร	-	-	-	๕๐๐,๐๐๐	-	๕๐๐,๐๐๐

บัญชีรายการชุดโครงการสำคัญ				งบประมาณดำเนินการ (๑๐)					
แผนงาน/โครงการสำคัญ (๖)	ยุทธศาสตร์ ชาติ (X)/ แผนแม่บท (Y) (๗)	แหล่ง งปม. (๘)	หน่วย ดำเนิน การ (๙)	พ.ศ. ๒๕๖๖	พ.ศ. ๒๕๖๗	พ.ศ. ๒๕๖๘	พ.ศ. ๒๕๖๙	พ.ศ. ๒๕๗๐	พ.ศ. ๒๕๖๖ - ๒๕๗๐
กิจกรรมย่อย ๑.๔๕ งานปรับปรุงถนนสาย ยส. ๓๐๐๙ แยกทางหลวง หมายเลข ๒๑๒ - บ้านคำ เตย อ.เลิงนกทา,ไทยเจริญ จ.ยโสธร ๑ แห่ง		๑	แขวงทาง หลวงชนบท ยโสธร	-	-	-	๕๐๐,๐๐๐	-	๕๐๐,๐๐๐
กิจกรรมย่อย ๑.๔๖ งานปรับปรุงถนนสาย ยส.๓๐๑๗ แยกทางหลวง หมายเลข ๒๐๒ - บ้านกุด ชุม อ.ป่าดัว,กุดชุม จ.ยโสธร ๑ แห่ง		๑	แขวงทาง หลวงชนบท ยโสธร	-	-	-	๕๐๐,๐๐๐	-	๕๐๐,๐๐๐
กิจกรรมย่อย ๑.๔๗ งานปรับปรุงถนนสาย ยส.๓๐๐๓ แยกทางหลวง หมายเลข ๒๐๒ - บ้าน สาวท อ.ป่าดัว,ไทยเจริญ, เลิงนกทา จ.ยโสธร ๑ แห่ง		๑	แขวงทาง หลวงชนบท ยโสธร	-	-	-	๕๐๐,๐๐๐	-	๕๐๐,๐๐๐
กิจกรรมย่อย ๑.๔๘ กิจกรรมก่อสร้างเพิ่ม ประสิทธิภาพทางหลวง ทางหลวงหมายเลข ๒๔๒ ตอนควบคุม ๐๑๐๐ ทางเลี้ยวเมืองยโสธร กม. ๖+๔๕๐ - กม. ๘+๐๐๐		๑	แขวงทาง หลวงยโสธร	๕๐,๐๐๐,๐๐๐	-	-	-	-	๕๐,๐๐๐,๐๐๐
กิจกรรมย่อย ๑.๔๙ งานปรับปรุงทางหลวง ทาง หลวงหมายเลข ๒๓ ตอน ควบคุม ๐๔๐๒ ยโสธร - บ้านย้อย กม. ๑๘๐+๘๘๐ - กม. ๑๘๑+๘๕๐		๑	แขวงทาง หลวงยโสธร	๑๐,๐๐๐,๐๐๐	-	-	-	-	๑๐,๐๐๐,๐๐๐

บัญชีรายการชุดโครงการสำคัญ				งบประมาณดำเนินการ (๑๐)					
แผนงาน/โครงการสำคัญ (๖)	ยุทธศาสตร์ ชาติ (X)/ แผนแม่บท (Y) (๗)	แหล่ง งปม. (๘)	หน่วย ดำเนิน การ (๙)	พ.ศ. ๒๕๖๖	พ.ศ. ๒๕๖๗	พ.ศ.๒๕๖๘	พ.ศ. ๒๕๖๙	พ.ศ. ๒๕๗๐	พ.ศ. ๒๕๖๖ - ๒๕๗๐
กิจกรรมย่อย ๑.๕๐ งานปรับปรุงผิวทาง แอสฟัลต์คอนกรีตเดิม นำกลับมาใช้ใหม่ ทางหลวงหมายเลข ๒๙๒ ตอนควบคุม ๐๑๐๐ ทางเลี่ยงเมืองยโสธร กม. ๐+๓๐๐ - ๑+๕๐๐		๑	แขวงทาง หลวงยโสธร	๑๕,๐๐๐,๐๐๐	-	-	-	-	๑๕,๐๐๐,๐๐๐
กิจกรรมย่อย ๑.๕๑ งานปรับปรุงผิวทาง แอสฟัลต์คอนกรีตเดิมนำ กลับมาใช้ใหม่ ทางหลวง หมายเลข ๒๑๖๙ ตอน ควบคุม ๐๑๐๐ ยโสธร - กุดชุม กม. ๓๓+๑๐๐ - กม.๓๕+๙๔๐		๑	แขวงทาง หลวงยโสธร	๒๕,๐๐๐,๐๐๐	-	-	-	-	๒๕,๐๐๐,๐๐๐
*กิจกรรมย่อย ๑.๕๒ ก่อสร้างเพิ่มประสิทธิภาพ ทางหลวง ทางหลวง หมายเลข ๒๓๕๑ ตอนควบคุม ๐๑๐๐ ตอนพลไวกะ-แซ่โพนเมือง ระหว่าง กม.๘+๐๐๐ - กม.๑๒+๐๐๐		๑	แขวงทาง หลวงยโสธร	-	๕๐,๐๐๐,๐๐๐	-	-	-	๕๐,๐๐๐,๐๐๐
*กิจกรรมย่อย ๑.๕๓ ปรับปรุงทางหลวง หมายเลข ๒๓ ตอน ควบคุม ๐๔๐๒ ตอน ยโสธร-บ้านย้อย ระหว่าง กม.๑๗๙+๘๔๕- กม.๑๘๐+๗๑๒		๑	แขวงทาง หลวงยโสธร	-	๑๕,๐๐๐,๐๐๐	-	-	-	๑๕,๐๐๐,๐๐๐

บัญชีรายการชุดโครงการสำคัญ				งบประมาณดำเนินการ (๑๐)					
แผนงาน/โครงการสำคัญ (๖)	ยุทธศาสตร์ ชาติ (X)/ แผนแม่บท (Y) (๗)	แหล่ง งปม. (๘)	หน่วย ดำเนิน การ (๙)	พ.ศ. ๒๕๖๖	พ.ศ. ๒๕๖๗	พ.ศ. ๒๕๖๘	พ.ศ. ๒๕๖๙	พ.ศ. ๒๕๗๐	พ.ศ. ๒๕๖๖ - ๒๕๗๐
*กิจกรรมย่อย ๑.๕๔ ก่อสร้างพัฒนาทางหลวง พื้นที่ระดับภาค ทางหลวง หมายเลข ๒๓ ตอนควบคุม ๐๔๐๓ ตอน บ้านย่อ ทางเลี่ยงเมืองยโสธร ระหว่าง กม.๒๐๒+๖๐๐- กม.๒๐๕+๑๐๐		๑	แขวงทาง หลวงยโสธร	-	๔๐,๐๐๐,๐๐๐	-	-	-	๔๐,๐๐๐,๐๐๐
*กิจกรรมย่อย ๑.๕๕ ก่อสร้างพัฒนาทางหลวง พื้นที่ระดับภาค ทางหลวง หมายเลข ๒๙๒ ตอนควบคุม ๐๑๐๐ ตอน ทางเลี่ยงเมืองยโสธร ระหว่าง กม.๓+๔๐๐-กม. ๖+๒๐๐		๑	แขวงทาง หลวงยโสธร	-	๕๐,๐๐๐,๐๐๐	-	-	-	๕๐,๐๐๐,๐๐๐
กิจกรรมย่อย ๑.๕๖ ก่อสร้างเพิ่มช่องจราจร ระดับภาค ทางหลวง หมายเลข ๒๙๒ ตอนควบคุม ๐๑๐๐ ตอนทางเลี่ยงเมืองยโสธร ระหว่าง กม.๓+๔๐๐-กม. ๖+๑๙๐		๑	แขวงทาง หลวงยโสธร	-	-	๕๐,๐๐๐,๐๐๐	-	-	๕๐,๐๐๐,๐๐๐
กิจกรรมย่อย ๑.๕๗ งานก่อสร้างทางหลวงผ่าน สถานที่สำคัญ (ปรับปรุง ทางเข้าพระธาตุภูจาน) ทางหลวงหมายเลข ๒๓ ตอนควบคุม ๐๔๐๓ ตอน บ้านย่อ - บ้านสวน ระหว่าง กม. ๒๐๕+๘๙๐ - กม. ๒๐๗+๘๙๐		๑	แขวงทาง หลวงยโสธร	-	-	-	๕๐,๐๐๐,๐๐๐	-	๕๐,๐๐๐,๐๐๐

บัญชีรายการชุดโครงการสำคัญ				งบประมาณดำเนินการ (๑๐)					
แผนงาน/โครงการสำคัญ (๖)	ยุทธศาสตร์ ชาติ (X)/ แผนแม่บท (Y) (๗)	แหล่ง งปม. (๘)	หน่วย ดำเนิน การ (๙)	พ.ศ. ๒๕๖๖	พ.ศ. ๒๕๖๗	พ.ศ. ๒๕๖๘	พ.ศ. ๒๕๖๙	พ.ศ. ๒๕๗๐	พ.ศ. ๒๕๖๖ - ๒๕๗๐
กิจกรรมย่อย ๑.๕๘ งานปรับปรุงผิวทาง แอสฟัลต์คอนกรีตเดิม นำกลับมาใช้ใหม่ (IN PLANT) ทางหลวง หมายเลข ๒๑๖๙ ตอนควบคุม ๐๑๐๐ ตอน ยโสธร - กุดชุม ระหว่าง กม. ๒+๕๕๐ - กม. ๕+๘๐๐		๑	แขวงทาง หลวงยโสธร	-	-	-	๕๕,๐๐๐,๐๐๐	-	๕๕,๐๐๐,๐๐๐
กิจกรรมย่อย ๑.๕๙ งานปรับปรุงผิวทาง แอสฟัลต์คอนกรีตเดิม นำกลับมาใช้ใหม่ (IN PLANT) ทางหลวง หมายเลข ๒๓ ตอน ควบคุม ๐๔๐๒ ตอน ยโสธร - บ้านย้อย ระหว่าง กม. ๑๗๙+๙๓๒ - กม. ๑๘๒+๐๕๕ (เป็นช่วง ๆ)		๑	แขวงทาง หลวงยโสธร	-	-	-	๑๘,๐๐๐,๐๐๐	-	๑๘,๐๐๐,๐๐๐
กิจกรรมย่อย ๑.๖๐ ก่อสร้างถนนแอสฟัลท์ตี คคอนกรีต ถนนเลี่ยงเมือง - สวนพญาแถน ช่วง กม. ๐+๐๐๐ - กม.๑+๑๔๐ ตำบลในเมือง อำเภอเมือง จังหวัดยโสธร		๑	ทม.ยส.	-	-	-	๙,๐๕๙,๐๐๐	-	๙,๐๕๙,๐๐๐
กิจกรรมย่อย ๑.๖๑ ก่อสร้างถนนแอสฟัลท์ ติกคอนกรีต ถนนเลี่ยงเมือง - สวนพญาแถน ช่วง กม.๑+๑๔๐ - กม.๑+๘๙๐ พร้อมติดตั้งโคมไฟถนน พลังงานแสงอาทิตย์ บัญชีนวัตกรรมไทย ตำบล ในเมือง อำเภอเมือง จังหวัดยโสธร		๑	ทม.ยส.	-	-	-	๙,๖๖๐,๐๐๐	-	๙,๖๖๐,๐๐๐

บัญชีรายการชุดโครงการสำคัญ				งบประมาณดำเนินการ (๑๐)					
แผนงาน/โครงการสำคัญ (๖)	ยุทธศาสตร์ ชาติ (X)/ แผนแม่บท (Y) (๗)	แหล่ง งบประมาณ. (๘)	หน่วย ดำเนินการ (๙)	พ.ศ. ๒๕๖๖	พ.ศ. ๒๕๖๗	พ.ศ.๒๕๖๘	พ.ศ. ๒๕๖๙	พ.ศ. ๒๕๗๐	พ.ศ. ๒๕๖๖ - ๒๕๗๐
กิจกรรมย่อย ๑.๖๒ ก่อสร้างถนนแอสฟัลท์ติ กคอนกรีต ถนนเลี้ยงเมือง - สวนพญาแถน ช่วง กม. ๑+๘๙๐ - กม.๒+๗๙๐ พร้อมติดตั้งโคมไฟถนน พลังงานแสงอาทิตย์ บัญชี นวัตกรรมไทย ตำบลใน เมือง อำเภอเมือง จังหวัด ยโสธร		๑	ทม.ยส.	-	-	-	๙,๐๐๐,๐๐๐	-	๙,๐๐๐,๐๐๐
กิจกรรมย่อย ๑.๖๓ ปรับปรุงผิวจราจรแอส ฟัลท์ติกคอนกรีตถนนแจ้ง สนิท (ฝั่งขาออกบริเวณ ที่ว่าการอำเภอเมืองยโสธร - ตลาดนัดคลองถม ระยะที่ ๑		๑	ทม.ยส.	-	-	๙,๐๐๐,๐๐๐	-	-	๙,๐๐๐,๐๐๐
กิจกรรมย่อย ๑.๖๔ ปรับปรุงผิวจราจรแอส ฟัลท์ติกคอนกรีตถนนแจ้ง สนิท (ฝั่งขาออกบริเวณ ที่ว่าการอำเภอเมืองยโสธร - ตลาดนัดคลองถม ระยะที่ ๒		๑	ทม.ยส.	-	-	๙,๐๐๐,๐๐๐	-	-	๙,๐๐๐,๐๐๐
กิจกรรมย่อย ๑.๖๕ ก่อสร้างถนนลาดยางแอส ฟัลท์ติกคอนกรีตบริเวณ รอบวิมานพญาแถน		๑	ทม.ยส.	-	-	๑๐,๐๐๐,๐๐๐	-	-	๑๐,๐๐๐,๐๐๐
กิจกรรมย่อย ๑.๖๖ งานไฟฟ้าแสงสว่าง ทาง หลวงหมายเลข ๒๓ ตอน ควบคุม ๐๔๐๑ เสลภูมิ - ยโสธร กม.๑๕๔+๘๐๐ - กม.๑๗๓+๒๐๐ (เป็นช่วง ๆ)		๒	แขวงทาง หลวงยโสธร	๓๕,๐๐๐,๐๐๐	-	-	-	-	๓๕,๐๐๐,๐๐๐

บัญชีรายการชุดโครงการสำคัญ				งบประมาณดำเนินการ (๑๐)					
แผนงาน/โครงการสำคัญ (๖)	ยุทธศาสตร์ ชาติ (X)/ แผนแม่บท (Y) (๗)	แหล่ง งปม. (๘)	หน่วย ดำเนิน การ (๙)	พ.ศ. ๒๕๖๖	พ.ศ. ๒๕๖๗	พ.ศ. ๒๕๖๘	พ.ศ. ๒๕๖๙	พ.ศ. ๒๕๗๐	พ.ศ. ๒๕๖๖ - ๒๕๗๐
กิจกรรมย่อย ๑.๖๗ พัฒนาทางหลวงผ่านย่าน ชุมชน ทางหลวงหมายเลข ๒๓๕๑ ตอนควบคุม ๐๑๐๐ พลไฉ - แซ้โพน เมือง กม.๒๗+๑๕๐-กม. ๒๘+๔๐๐		๒	แขวงทาง หลวงยโสธร	๓๐,๐๐๐,๐๐๐	-	-	-	-	๓๐,๐๐๐,๐๐๐
กิจกรรมย่อย ๑.๖๘ ก่อสร้างเพิ่มไหล่ทาง ทางหลวงหมายเลข ๒๓๕๑ ตอนควบคุม ๐๑๐๐ พลไฉ - แซ้โพน เมือง ตอน ๑ กม.๘+๑๒๕ - กม.๑๒+๐๖๐		๒	แขวงทาง หลวงยโสธร	๖๐,๐๐๐,๐๐๐	-	-	-	-	๖๐,๐๐๐,๐๐๐
กิจกรรมย่อย ๑.๖๙ ก่อสร้างเพิ่มไหล่ทาง ทาง หลวงหมายเลข ๒๓๕๑ ตอนควบคุม ๐๑๐๐ พลไฉ - แซ้โพนเมือง ตอน ๒ กม.๒๘+๔๐๐ - กม.๓๒+๕๐๐		๒	แขวงทาง หลวงยโสธร	๖๐,๐๐๐,๐๐๐	-	-	-	-	๖๐,๐๐๐,๐๐๐
กิจกรรมย่อย ๑.๗๐ ก่อสร้างเพิ่มไหล่ทาง ทาง หลวงหมายเลข ๒๓๕๑ ตอนควบคุม ๐๑๐๐ พลไฉ - แซ้โพนเมือง กม.๓๑+๕๐๐-กม. ๓๕+๒๐๐		๒	แขวงทาง หลวงยโสธร	-	-	๕๐,๐๐๐,๐๐๐	-	-	๕๐,๐๐๐,๐๐๐
กิจกรรมย่อย ๑.๗๑ ก่อสร้างเพิ่มประสิทธิภาพ ทางหลวง ทางหลวง หมายเลข ๒๐๘๓ ตอน ควบคุม ๐๒๐๐ สะเดา - คำเขื่อนแก้ว กม. ๔๐+๖๐๐- กม.๔๒+๑๐๐		๒	แขวงทาง หลวงยโสธร	๕๐,๐๐๐,๐๐๐	-	-	-	-	๕๐,๐๐๐,๐๐๐

บัญชีรายการชุดโครงการสำคัญ				งบประมาณดำเนินการ (๑๐)					
แผนงาน/โครงการสำคัญ (๖)	ยุทธศาสตร์ ชาติ (X)/ แผนแม่บท (Y) (๗)	แหล่ง งบประมาณ. (๘)	หน่วย ดำเนินการ (๙)	พ.ศ. ๒๕๖๖	พ.ศ. ๒๕๖๗	พ.ศ. ๒๕๖๘	พ.ศ. ๒๕๖๙	พ.ศ. ๒๕๗๐	พ.ศ. ๒๕๖๖ - ๒๕๗๐
กิจกรรมย่อย ๑.๗๒ ก่อสร้างทางหลวงพัฒนา พื้นที่ระดับภาค ทางหลวง หมายเลข ๒๐๘๓ ตอน ควบคุม ๐๒๐๐ สะเดา - คำเขื่อนแก้ว ตอน ๑ กม. ๓๓+๖๙๙-กม.๓๕+๖๐๐		๒	แขวงทาง หลวงยโสธร	๖๐,๐๐๐,๐๐๐	-	-	-	-	๖๐,๐๐๐,๐๐๐
กิจกรรมย่อย ๑.๗๓ ก่อสร้างทางหลวงพัฒนา พื้นที่ระดับภาค ทางหลวง หมายเลข ๒๐๘๓ ตอนควบคุม ๐๒๐๐ สะเดา - คำเขื่อนแก้ว ตอน ๒ กม.๓๘+๓๐๐ - กม.๔๐+๖๐๐		๒	แขวงทาง หลวงยโสธร	๖๐,๐๐๐,๐๐๐	-	-	-	-	๖๐,๐๐๐,๐๐๐
กิจกรรมย่อย ๑.๗๔ ก่อสร้างเพิ่มช่องจราจร ระดับภาค ทางหลวง หมายเลข ๒๐๘๓ ตอนควบคุม ๐๒๐๐ สะเดา - คำเขื่อนแก้ว กม.๔๐+๕๐๐-กม. ๔๒+๐๐๐		๒	แขวงทาง หลวงยโสธร	-	-	๕๐,๐๐๐,๐๐๐	-	-	๕๐,๐๐๐,๐๐๐
กิจกรรมย่อย ๑.๗๕ ก่อสร้างเพิ่มช่องจราจร ระดับภาค ทางหลวง หมายเลข ๒๐๘๓ ตอนควบคุม ๐๒๐๐ สะเดา - คำเขื่อนแก้ว กม. ๓๓+๖๙๙-กม.๓๕+๖๐๐		๒	แขวงทาง หลวงยโสธร	-	-	๕๐,๐๐๐,๐๐๐	๕๐,๐๐๐,๐๐๐	-	๑๐๐,๐๐๐,๐๐๐

บัญชีรายการชุดโครงการสำคัญ				งบประมาณดำเนินการ (๑๐)					
แผนงาน/โครงการสำคัญ (๖)	ยุทธศาสตร์ ชาติ (X)/ แผนแม่บท (Y) (๗)	แหล่ง งบประมาณ. (๘)	หน่วย ดำเนินการ (๙)	พ.ศ. ๒๕๖๖	พ.ศ. ๒๕๖๗	พ.ศ.๒๕๖๘	พ.ศ. ๒๕๖๙	พ.ศ. ๒๕๗๐	พ.ศ. ๒๕๖๖ - ๒๕๗๐
กิจกรรมย่อย ๑.๗๖ ก่อสร้างเพิ่มมาตรฐานทาง หลวงระดับภาค ทางหลวง หมายเลข ๒๓๕๑ ตอน ควบคุม ๐๑๐๐ พลไวก - แซ่พลเมือง กม. ๒๕+๐๐๐-กม.๒๘+๕๐๐		๒	แขวงทาง หลวงยโสธร	-	-	๕๐,๐๐๐,๐๐๐	-	-	๕๐,๐๐๐,๐๐๐
กิจกรรมย่อย ๑.๗๗ ก่อสร้างทางหลวงพัฒนา พื้นที่ระดับภาค ทางหลวง หมายเลข ๒๓๕๑ ตอน ควบคุม ๐๑๐๐ พลไวก - แซ่พลเมือง ตอน ๑ กม. ๒๓+๓๐๐ - กม.๒๕+๓๐๐		๒	แขวงทาง หลวงยโสธร	๖๐,๐๐๐,๐๐๐	-	-	-	-	๖๐,๐๐๐,๐๐๐
กิจกรรมย่อย ๑.๗๘ ก่อสร้างทางหลวงพัฒนา พื้นที่ระดับภาค ทางหลวง หมายเลข ๒๓๕๑ ตอน ควบคุม ๐๑๐๐ พลไวก - แซ่พลเมือง ตอน ๒ กม. ๓๓+๐๐๐ - กม.๓๕+๒๐๐		๒	แขวงทาง หลวงยโสธร	๖๐,๐๐๐,๐๐๐	-	-	-	-	๖๐,๐๐๐,๐๐๐
*กิจกรรมย่อย ๑.๗๙ ก่อสร้างขยายเพิ่มช่องทาง จราจรจากเดิม ๒ ช่อง จราจร ๔ ช่องจราจร ทางหลวง ๒๑๖๙ ตอน ยโสธร-กุดชุม กม.๒+๒๓๔- กม.๕+๘๐๐ และ กม. ๘+๐๐๐ - กม.๓๓+๐๐๐		๒	แขวงทาง หลวงยโสธร	-	๑,๑๙๐,๐๐๐,๐๐๐	-	-	-	๑,๑๙๐,๐๐๐,๐๐๐

บัญชีรายการชุดโครงการสำคัญ				งบประมาณดำเนินการ (๑๐)					
แผนงาน/โครงการสำคัญ (๖)	ยุทธศาสตร์ ชาติ (X)/ แผนแม่บท (Y) (๗)	แหล่ง งปม. (๘)	หน่วย ดำเนิน การ (๙)	พ.ศ. ๒๕๖๖	พ.ศ. ๒๕๖๗	พ.ศ. ๒๕๖๘	พ.ศ. ๒๕๖๙	พ.ศ. ๒๕๗๐	พ.ศ. ๒๕๖๖ - ๒๕๗๐
กิจกรรมย่อย ๑.๘๐ งานก่อสร้างเพิ่มช่อง จราจรระดับภาค ทางหลวงหมายเลข ๒๐๘๓ ตอนควบคุม ๐๒๐๐ ตอน สะเดา - คำเขื่อนแก้ว ระหว่าง กม.๓๙+๔๗๕ - กม.๔๐+๗๗๕		๒	แขวงทาง หลวงยโสธร	-	-	-	๓๕,๐๐๐,๐๐๐	-	๓๕,๐๐๐,๐๐๐
กิจกรรมย่อย ๑.๘๑ งานก่อสร้างเพิ่มช่องจราจร ระดับภาค ทางหลวง หมายเลข ๒๓๕๑ ตอน ควบคุม ๐๑๐๐ ตอน พลไวก - เข็พเมือง ระหว่าง กม. ๑+๕๐๐ - กม.๒+๘๐๐		๒	แขวงทาง หลวงยโสธร	-	-	-	๓๕,๐๐๐,๐๐๐	-	๓๕,๐๐๐,๐๐๐
กิจกรรมย่อย ๑.๘๒ งานก่อสร้างเพิ่มช่องทางการ แขวง ทางหลวงหมายเลข ๒๓ ตอนควบคุม ๐๔๐๑ ตอน เสลภูมิ - ยโสธร ระหว่าง กม. ๑๗๔+๐๐๐ - กม.๑๗๕+๕๐๐		๒	แขวงทาง หลวงยโสธร	-	-	-	๔๐,๐๐๐,๐๐๐	-	๔๐,๐๐๐,๐๐๐
กิจกรรมย่อย ๑.๘๓ ซ่อมสร้างผิวทางแอสฟัลต์ คอนกรีต สาย ยส.๓๐๑๗ แยก ทล.๒๐๒ - บ้านกุดชุม อ.ป่าดัว จ.ยโสธร กม. ที่ ๑+๐๐๐-๓+๐๐๐ ระยะทาง ๒.๐๐๐ กม.		๒	แขวงทาง หลวงชนบท ยโสธร	-	-	๑๗,๐๐๐,๐๐๐	๑๗,๐๐๐,๐๐๐	-	๓๔,๐๐๐,๐๐๐
กิจกรรมย่อย ๑.๘๔ ถนนสาย ยส.๓๐๑๘ แยก ทล.๒๙๒ - บ.โสกน้ำขาว อ.กุดชุม จ.ยโสธร กม. ที่ ๒๔+๙๒๒-๒๙+๒๗๐ ระยะทาง ๔.๓๔๘ กม.		๒	แขวงทาง หลวงชนบท ยโสธร	-	-	๔๑,๐๐๐,๐๐๐	-	-	๔๑,๐๐๐,๐๐๐

บัญชีรายการชุดโครงการสำคัญ				งบประมาณดำเนินการ (๑๐)					
แผนงาน/โครงการสำคัญ (๖)	ยุทธศาสตร์ ชาติ (X)/ แผนแม่บท (Y) (๗)	แหล่ง งบประมาณ (๘)	หน่วย ดำเนินการ (๙)	พ.ศ. ๒๕๖๖	พ.ศ. ๒๕๖๗	พ.ศ. ๒๕๖๘	พ.ศ. ๒๕๖๙	พ.ศ. ๒๕๗๐	พ.ศ. ๒๕๖๖ - ๒๕๗๐
กิจกรรมย่อย ๑.๘๕ ถนนสาย ยส.๓๐๓๑ แยก ทล.๒๐๒ - บ.นาสะเมย์ อ.เมือง จ.ยโสธร กม. ที่ ๐๐+๐๐๐-๒+๖๐๐ ระยะทาง ๒.๖๐๐ กม.		๒	แขวงทาง หลวงชนบท ยโสธร	-	-	๒๑,๐๐๐,๐๐๐	-	-	๒๑,๐๐๐,๐๐๐
กิจกรรมย่อย ๑.๘๖ ถนนสาย ยส.๓๐๐๙ แยก ทล.๒๑๒ - บ.คำเตย อ.ไทยเจริญ จ.ยโสธร กม. ที่ ๖+๖๑๖-๒๔+๒๕๔ ๘+๕๐๐-๒๖+๓๖๐ ระยะทาง ๔.๐๐๐ กม.		๒	แขวงทาง หลวงชนบท ยโสธร	-	-	๓๘,๐๐๐,๐๐๐	๒๘,๕๐๐,๐๐๐	-	๖๖,๕๐๐,๐๐๐
กิจกรรมย่อย ๑.๘๗ ถนนสาย ยส.๕๐๓๔ แยก ทช.ยส.๒๐๐๒ - บ.ท่าลาด อ.ป่าดัว จ.ยโสธร กม. ที่ ๕+๐๐๐- ๘+๐๐๐ระยะทาง ๓.๐๐๐ กม.		๒	แขวงทาง หลวงชนบท ยโสธร	-	-	๒๒,๐๐๐,๐๐๐	-	-	๒๒,๐๐๐,๐๐๐
กิจกรรมย่อย ๑.๘๘ ถนนสาย ยส.๔๐๑๙ แยก ทล.๒๑๖๙ - บ.สร้างช้าง อ.กุดชุม จ.ยโสธร กม. ที่ ๐+๓๐๐-๑+๘๓๐ ระยะทาง ๑.๕๓๐ กม.		๒	แขวงทาง หลวงชนบท ยโสธร	-	-	๑๓,๗๗๐,๐๐๐	-	-	๑๓,๗๗๐,๐๐๐
กิจกรรมย่อย ๑.๘๙ ถนนสาย ยส.๒๐๐๒ แยก ทล.๒๓ - บ.นิคม อ.คำ เชื่อนแก้ว จ.ยโสธร กม. ที่ ๑+๕๐๐-๔+๐๐๐ ระยะทาง ๒.๕๐๐ กม.		๒	แขวงทาง หลวงชนบท ยโสธร	-	-	๒๑,๐๐๐,๐๐๐	-	-	๒๑,๐๐๐,๐๐๐

บัญชีรายการชุดโครงการสำคัญ				งบประมาณดำเนินการ (๑๐)					
แผนงาน/โครงการสำคัญ (๖)	ยุทธศาสตร์ ชาติ (X)/ แผนแม่บท (Y) (๗)	แหล่ง งบประมาณ (๘)	หน่วย ดำเนินการ (๙)	พ.ศ. ๒๕๖๖	พ.ศ. ๒๕๖๗	พ.ศ. ๒๕๖๘	พ.ศ. ๒๕๖๙	พ.ศ. ๒๕๗๐	พ.ศ. ๒๕๖๖ - ๒๕๗๐
กิจกรรมย่อย ๑.๙๐ ถนนสาย ยส.๔๐๑๑ แยก ทล.๒๑๖๙ - บ.หนองนาคำ อ.กุดชุม จ.ยโสธร กม. ที่ ๐+๐๐๐- ๒+๐๐๐ระยะทาง ๒.๐๐๐ กม.		๒	แนวทาง หลวงชนบท ยโสธร	-	-	๑๗,๐๐๐,๐๐๐	-	-	๑๗,๐๐๐,๐๐๐
กิจกรรมย่อย ๑.๙๑ ถนนสาย ยส.๔๐๓๗ แยก ทล.๒๑๖๙ - บ.เอราวัณ อ.กุดชุม จ.ยโสธร กม. ที่ ๐+๐๐๐-๓+๕๐๐ ระยะทาง ๓.๕๐๐ กม.		๒	แนวทาง หลวงชนบท ยโสธร	-	-	๒๘,๕๐๐,๐๐๐	-	-	๒๘,๕๐๐,๐๐๐
กิจกรรมย่อย ๑.๙๒ ถนนเชิงลาดสะพานข้าม ห้วยแก้ว อ.ทรายมูล จ.ยโสธร กม. ที่ ๐+๐๐๐- ๗+๗๐๐ ระยะทาง ๗.๗๐๐ กม.		๒	แนวทาง หลวงชนบท ยโสธร	-	-	๔๒,๐๐๐,๐๐๐	-	-	๔๒,๐๐๐,๐๐๐
กิจกรรมย่อย ๑.๙๓ ถนนสาย ยส.๒๐๒๒ แยก ทล.๒๓ - บ.ทรายมูล อ.เมือง,ทรายมูล จ.ยโสธร กม. ที่ ๑๒+๕๐๐- ๑๕+๕๐๐ ระยะทาง ๓.๐๐๐ กิโลเมตร		๒	แนวทาง หลวงชนบท ยโสธร	-	-	๒๑,๐๐๐,๐๐๐	-	-	๒๑,๐๐๐,๐๐๐
กิจกรรมย่อย ๑.๙๔ ถนนสาย ยส.๓๐๐๓ แยก ทล.๒๐๒ - บ.สวาท อ.ป่าดู่,ไทยเจริญ, เลิงนกทา จ.ยโสธร กม. ที่ ๙+๐๐๐ - ๑๒+๐๐๐ ระยะทาง ๓.๐๐๐ กม.		๒	แนวทาง หลวงชนบท ยโสธร	-	-	๒๑,๐๐๐,๐๐๐	๒๕,๐๐๐,๐๐๐	-	๔๖,๐๐๐,๐๐๐

บัญชีรายการชุดโครงการสำคัญ				งบประมาณดำเนินการ (๑๐)					
แผนงาน/โครงการสำคัญ (๖)	ยุทธศาสตร์ ชาติ (X)/ แผนแม่บท (Y) (๗)	แหล่ง งปม. (๘)	หน่วย ดำเนิน การ (๙)	พ.ศ. ๒๕๖๖	พ.ศ. ๒๕๖๗	พ.ศ. ๒๕๖๘	พ.ศ. ๒๕๖๙	พ.ศ. ๒๕๗๐	พ.ศ. ๒๕๖๖ - ๒๕๗๐
กิจกรรมย่อย ๑.๙๕ ถนนสาย ยส.๔๐๒๑ แยก ทล.๒๑๖๙ - บ.คำครตา อ.ทราชมูล จ.ยโสธร กม. ที่ ๒๖+๒๔๐-๒๙+๒๔๐ ระยะทาง ๓.๐๐๐ กม.		๒	แขวงทาง หลวงชนบท ยโสธร	-	-	๒๑,๐๐๐,๐๐๐	-	-	๒๑,๐๐๐,๐๐๐
กิจกรรมย่อยที่ ๑.๙๖ ถนนสาย ยส.๒๐๐๒ แยก ทล.๒๓ - บ.นิคม อ.คำเขื่อนแก้ว จ.ยโสธร ระยะทาง ๔.๐๐๐ กม.		๒	แขวงทาง หลวงชนบท ยโสธร	-	-	-	๒๘,๐๐๐,๐๐๐	-	๒๘,๐๐๐,๐๐๐
กิจกรรมย่อยที่ ๑.๙๔ ถนนสาย ยส.๔๐๓๗ แยก ทล.๒๑๖ - บ.เอราวัณ อ.กุดชุม จ.ยโสธร ระยะทาง ๒.๓๐๐ กม.		๒	แขวงทาง หลวงชนบท ยโสธร	-	-	-	๒๖,๐๐๐,๐๐๐	-	๒๖,๐๐๐,๐๐๐
กิจกรรมย่อยที่ ๑.๙๗ ถนนสาย ยส.๔๐๑๙ แยก ทล.๒๑๖๙ - บ.สร้างช้าง อ.กุดชุม จ.ยโสธร ระยะทาง ๑.๘๓๐ กม.		๒	แขวงทาง หลวงชนบท ยโสธร	-	-	-	๑๓,๗๗๐,๐๐๐	-	๑๓,๗๗๐,๐๐๐
กิจกรรมย่อยที่ ๑.๙๘ ถนนสาย ยส.๔๐๓๐ แยก ทล.๒๑๖๙ - บ.โพงาม อ.กุดชุม จ.ยโสธร ระยะทาง ๑.๕๐๐ กม.		๒	แขวงทาง หลวงชนบท ยโสธร	-	-	-	๑๒,๕๐๐,๐๐๐	-	๑๒,๕๐๐,๐๐๐
กิจกรรมย่อยที่ ๑.๙๙ ถนนสาย ยส.๔๐๓๖ แยก ทล.๒๑๑๖ - บ.กุดแห่ อ.เลิงนกทา จ.ยโสธร ระยะทาง ๑.๕๐๐ กม.		๒	แขวงทาง หลวงชนบท ยโสธร	-	-	-	๑๒,๕๐๐,๐๐๐	-	๑๒,๕๐๐,๐๐๐
กิจกรรมย่อยที่ ๑.๑๐๐ ถนนสายแยก ทล.๒๐๘๓ - บ้านทรายงาม อ.คำเขื่อนแก้ว จ.ยโสธร ระยะทาง ๓.๐๓๑ กม.		๒	แขวงทาง หลวงชนบท ยโสธร	-	-	-	๔๙,๐๐๐,๐๐๐	-	๔๙,๐๐๐,๐๐๐

บัญชีรายการชุดโครงการสำคัญ				งบประมาณดำเนินการ (๑๐)					
แผนงาน/โครงการสำคัญ (๖)	ยุทธศาสตร์ ชาติ (X)/ แผนแม่บท (Y) (๗)	แหล่ง งบประมาณ (๘)	หน่วย ดำเนินการ (๙)	พ.ศ. ๒๕๖๖	พ.ศ. ๒๕๖๗	พ.ศ. ๒๕๖๘	พ.ศ. ๒๕๖๙	พ.ศ. ๒๕๗๐	พ.ศ. ๒๕๖๖ - ๒๕๗๐
กิจกรรมย่อยที่ ๑.๑๐๑ ซ่อมสร้างผิวทางแอสฟัลต์ คอนกรีต ถนนสาย ยส. ๔๐๐๔ แยก ทล.๒๑๖๙ - บ้านห้องแซง อ.เลิงนกทา จ.ยโสธร ระยะทาง ๔.๐๐๐ กม.		๒	แขวงทาง หลวงชนบท ยโสธร	-	-	-	๒๘,๖๕๐,๐๐๐	-	๒๘,๖๕๐,๐๐๐
กิจกรรมย่อยที่ ๑.๑๐๒ ซ่อมสร้างผิวทางแอสฟัลต์ คอนกรีต ถนนสาย ยส.๒๐๓๒ แยก ทล.๒๓ - บ้านดงบัง อ.เมือง จ.ยโสธร ระยะทาง ๓.๐๐๐ กม.		๒	แขวงทาง หลวงชนบท ยโสธร	-	-	-	๒๑,๕๘๐,๐๐๐	-	๒๑,๕๘๐,๐๐๐
กิจกรรมย่อยที่ ๑.๑๐๓ ซ่อมสร้างผิวทางแอสฟัลต์ คอนกรีต ถนนสาย ยส.๓๐๓๑ แยก ทล.๒๐๒ - บ้านนาสะไมย์ อ.เมือง จ.ยโสธร ระยะทาง ๔.๐๐๐ กม.		๒	แขวงทาง หลวงชนบท ยโสธร	-	-	-	๒๘,๕๐๐,๐๐๐	-	๒๘,๕๐๐,๐๐๐
กิจกรรมย่อยที่ ๑.๑๐๔ ซ่อมสร้างผิวทางแอสฟัลต์ คอนกรีต ถนนสาย ยส.๓๐๐๑ แยก ทล.๒๑๒ - บ้านป่าขาด อ.เลิงนกทา จ.ยโสธร ระยะทาง ๔.๐๐๐ กม.		๒	แขวงทาง หลวงชนบท ยโสธร	-	-	-	๒๘,๕๘๐,๐๐๐	-	๒๘,๕๘๐,๐๐๐
กิจกรรมย่อยที่ ๑.๑๐๕ ซ่อมสร้างผิวทางแอสฟัลต์ คอนกรีต ถนนสาย ยส.๓๐๑๖ แยก ทล.๒๑๒ - บ้านตาลบก อ.เลิงนกทา จ.ยโสธร ระยะทาง ๔.๐๐๐ กม.		๒	แขวงทาง หลวงชนบท ยโสธร	-	-	-	๒๘,๘๕๐,๐๐๐	-	๒๘,๘๕๐,๐๐๐

บัญชีรายการชุดโครงการสำคัญ				งบประมาณดำเนินการ (๑๐)					
แผนงาน/โครงการสำคัญ (๖)	ยุทธศาสตร์ ชาติ (X)/ แผนแม่บท (Y) (๗)	แหล่ง งบประมาณ (๘)	หน่วย ดำเนินการ (๙)	พ.ศ. ๒๕๖๖	พ.ศ. ๒๕๖๗	พ.ศ. ๒๕๖๘	พ.ศ. ๒๕๖๙	พ.ศ. ๒๕๗๐	พ.ศ. ๒๕๖๖ - ๒๕๗๐
กิจกรรมย่อยที่ ๑.๑๐๖ ยส.๒๐๐๒ แยกทางหลวง หมายเลข ๒๓ - บ้านนิคม คำเขื่อนแก้ว, ป่าดิว ระยะทาง ๔.๘๖๐ กม.		๒	แขวงทาง หลวงชนบท ยโสธร	-	-	-	๒๙,๕๐๐,๐๐๐	-	๒๙,๕๐๐,๐๐๐
กิจกรรมย่อยที่ ๑.๑๐๗ ยส.๔๐๓๗ แยกทางหลวง หมายเลข ๒๑๖๙ - บ้านเอราวัณ, กุดชุม ระยะทาง ๑.๙๘๓ กม.		๒	แขวงทาง หลวงชนบท ยโสธร	-	-	-	๙,๙๕๐,๐๐๐	-	๙,๙๕๐,๐๐๐
กิจกรรมย่อยที่ ๑.๑๐๘ ยส.๓๐๑๗ แยกทางหลวง หมายเลข ๒๐๒ - บ้านกุดชุมป่าดิว, กุดชุม ระยะทาง ๓.๐๐๐ กม.		๒	แขวงทาง หลวงชนบท ยโสธร	-	-	-	๒๔,๐๐๐,๐๐๐	-	๒๔,๐๐๐,๐๐๐
กิจกรรมย่อยที่ ๑.๑๐๙ ยส.๒๐๒๒ แยกทางหลวง หมายเลข ๒๓ - บ้าน ทรายมูล เมือง, ทรายมูล ระยะทาง ๒.๒๐๐ กม.		๒	แขวงทาง หลวงชนบท ยโสธร	-	-	-	๙,๙๙๐,๐๐๐	-	๙,๙๙๐,๐๐๐
กิจกรรมย่อยที่ ๑.๑๑๐ ยส.๒๐๑๕ แยกทางหลวง หมายเลข ๒๓ - บ้านปอแดง คำเขื่อนแก้ว , มหาชนะชัย ระยะทาง ๔.๐๐๐ กม.		๒	แขวงทาง หลวงชนบท ยโสธร	-	-	-	๒๔,๕๐๐,๐๐๐	-	๒๔,๕๐๐,๐๐๐
กิจกรรมย่อยที่ ๑.๑๑๑ ยส.๔๐๑๓ แยกทางหลวง หมายเลข ๒๑๖๙ - บ้านคำหัวคู, กุดชุม ระยะทาง ๒.๑๔๓ กม.		๒	แขวงทาง หลวงชนบท ยโสธร	-	-	-	๒๓,๕๐๐,๐๐๐	-	๒๓,๕๐๐,๐๐๐
กิจกรรมย่อยที่ ๑.๑๑๒ ยส.๔๐๓๖ แยกทางหลวง หมายเลข ๒๑๑๖ - บ้านกุดแห่ , เลิงนกทา ระยะทาง ๐.๙๔๕ กม.		๒	แขวงทาง หลวงชนบท ยโสธร	-	-	-	๔,๐๐๐,๐๐๐	-	๔,๐๐๐,๐๐๐

บัญชีรายการชุดโครงการสำคัญ				งบประมาณดำเนินการ (๑๐)					
แผนงาน/โครงการสำคัญ (๖)	ยุทธศาสตร์ ชาติ (X)/ แผนแม่บท (Y) (๗)	แหล่ง งบประมาณ. (๘)	หน่วย ดำเนินการ (๙)	พ.ศ. ๒๕๖๖	พ.ศ. ๒๕๖๗	พ.ศ. ๒๕๖๘	พ.ศ. ๒๕๖๙	พ.ศ. ๒๕๗๐	พ.ศ. ๒๕๖๖ - ๒๕๗๐
กิจกรรมย่อยที่ ๑.๑๑๓ ยส.๓๐๐๘ แยกทางหลวง หมายเลข ๒๐๒ - บ้านหนองบ่อ,เมือง ระยะทาง ๕.๐๐๐ กม.		๒	แขวงทาง หลวงชนบท ยโสธร	-	-	-	๒๘,๕๐๐,๐๐๐	-	๒๘,๕๐๐,๐๐๐
กิจกรรมย่อยที่ ๑.๑๑๔ ยส.๕๐๓๔ แยกทางหลวง ชนบท ยส.๒๐๐๒ - บ้านท่า ลาด,ป่าติ้ว ระยะทาง ๒.๒๐๐ กม.		๒	แขวงทาง หลวงชนบท ยโสธร	-	-	-	๙,๙๙๐,๐๐๐	-	๙,๙๙๐,๐๐๐
กิจกรรมย่อยที่ ๑.๑๑๕ ยส.๓๐๐๓ แยกทางหลวง หมายเลข ๒๐๒ - บ้านสวาท,ป่าติ้ว,ไทย เจริญ,เลิงนกทา ระยะทาง ๑๐.๐๐๐ กม.		๒	แขวงทาง หลวงชนบท ยโสธร	-	-	-	๘๐,๐๐๐,๐๐๐	-	๘๐,๐๐๐,๐๐๐
กิจกรรมย่อยที่ ๑.๑๑๖ ยส.๒๐๐๕ แยกทางหลวง หมายเลข ๒๓ - บ้านเชียง เพ็ง คำเขื่อนแก้ว, ป่าติ้ว ระยะทาง ๔.๐๐๐ กม.		๒	แขวงทาง หลวงชนบท ยโสธร	-	-	-	๒๖,๕๐๐,๐๐๐	-	๒๖,๕๐๐,๐๐๐
กิจกรรมย่อยที่ ๑.๑๑๗ ยส.๔๐๓๐ แยกทางหลวง หมายเลข ๒๑๖๙ - บ้านโพนงาม,กุดชุม ระยะทาง๑.๕๐๐ กม.		๒	แขวงทาง หลวงชนบท ยโสธร	-	-	-	๗,๕๕๐,๐๐๐	-	๗,๕๕๐,๐๐๐
กิจกรรมย่อยที่ ๑.๑๑๘ ยส.๕๐๒๘ แยก ทช. ยส.๔๐๑๓ - บ้านทอง สัมฤทธิ์กุดชุม ระยะทาง ๐.๘๓๘ กม.		๒	แขวงทาง หลวงชนบท ยโสธร	-	-	-	๓,๕๐๐,๐๐๐	-	๓,๕๐๐,๐๐๐

บัญชีรายการชุดโครงการสำคัญ				งบประมาณดำเนินการ (๑๐)					
แผนงาน/โครงการสำคัญ (๖)	ยุทธศาสตร์ ชาติ (X)/ แผนแม่บท (Y) (๗)	แหล่ง งบประมาณ (๘)	หน่วย ดำเนินการ (๙)	พ.ศ. ๒๕๖๖	พ.ศ. ๒๕๖๗	พ.ศ. ๒๕๖๘	พ.ศ. ๒๕๖๙	พ.ศ. ๒๕๗๐	พ.ศ. ๒๕๖๖ - ๒๕๗๐
กิจกรรมย่อยที่ ๑.๑๑๙ ยส.๓๐๑๒ แยก ทช.ยส. ๔๐๑๓ - แยกทางหลวง หมายเลข ๒๐๒ - บ้านทรายมูล ป่าดิว,เมือง ,ทรายมูล ระยะทาง ๓.๙๒๕		๒	แขวงทาง หลวงชนบท ยโสธร	-	-	-	๒๘,๘๐๐,๐๐๐	-	๒๘,๘๐๐,๐๐๐
กิจกรรมย่อยที่ ๑.๑๒๐ ยส.๔๐๑๙ แยกทางหลวง หมายเลข ๒๑๖๙ - บ้านสร้างช้าง กุดชุม ,ทรายมูลระยะทาง ๒.๒๐๐ กม.		๒	แขวงทาง หลวงชนบท ยโสธร	-	-	-	๙,๙๐๐,๐๐๐	-	๙,๙๐๐,๐๐๐
กิจกรรมย่อยที่ ๑.๑๒๑ ยส.๓๐๐๑ แยกทางหลวง หมายเลข ๒๑๒ - บ้านป่าขาด,เลิงนกทา ระยะทาง ๒.๒๐๐ กม.		๒	แขวงทาง หลวงชนบท ยโสธร	-	-	-	๙,๙๐๐,๐๐๐	-	๙,๙๐๐,๐๐๐
กิจกรรมย่อยที่ ๑.๑๒๒ ยส.๓๐๐๙ แยกทางหลวง หมายเลข ๒๑๒ - บ้านคำเตย,เลิงนกทา ระยะทาง ๒.๒๐๐ กม.		๒	แขวงทาง หลวงชนบท ยโสธร	-	-	-	๙,๙๐๐,๐๐๐	-	๙,๙๐๐,๐๐๐
กิจกรรมย่อยที่ ๑.๑๒๓ ยส.๓๐๑๖ แยกทางหลวง หมายเลข ๒๑๒ - บ้านตาลบก,เลิงนกทา ระยะทาง ๒.๐๐๐ กม.		๒	แขวงทาง หลวงชนบท ยโสธร	-	-	-	๙,๙๐๐,๐๐๐	-	๙,๙๐๐,๐๐๐
กิจกรรมหลักที่ ๑.๒ ปรับปรุงเส้นทางจราจรใน เขตเมืองเก่าบ้านสิงห์ท่า		๓	ทม.ยส.	๕๕๐,๐๐๐	-	๒๐,๐๐๐	๒๐,๐๐๐	๒๐,๐๐๐	๖๑๐,๐๐๐
กิจกรรมหลักที่ ๑.๓ ปรับปรุงภูมิทัศน์สวน สาธารณะวิมานพญาแถน		๒	ทม.ยส.	๓,๐๐๐,๐๐๐	-	๓,๐๐๐,๐๐๐	๓,๐๐๐,๐๐๐	๓,๐๐๐,๐๐๐	๑๒,๐๐๐,๐๐๐
		๓	ทม.ยส.	๕,๐๐๐,๐๐๐	-	-	๙,๐๐๐,๐๐๐	-	๑๔,๐๐๐,๐๐๐

บัญชีรายการชุดโครงการสำคัญ				งบประมาณดำเนินการ (๑๐)					
แผนงาน/โครงการสำคัญ (๖)	ยุทธศาสตร์ ชาติ (X)/ แผนแม่บท (Y) (๗)	แหล่ง งบประมาณ (๘)	หน่วย ดำเนินการ (๙)	พ.ศ. ๒๕๖๖	พ.ศ. ๒๕๖๗	พ.ศ. ๒๕๖๘	พ.ศ. ๒๕๖๙	พ.ศ. ๒๕๗๐	พ.ศ. ๒๕๖๖ - ๒๕๗๐
กิจกรรมหลักที่ ๑.๔ สายไฟฟ้าใต้ดินระยะที่ ๑ ถนนชุมชนเมืองเก่าบ้าน สิงห์ท่า		๒	ทม.ยส./ หน่วยงานอื่น ที่เกี่ยวข้อง	๘,๐๐๐,๐๐๐	-	-	-	-	๘,๐๐๐,๐๐๐
		๓	ทม.ยส./ หน่วยงานอื่น ที่เกี่ยวข้อง	๒๐๐,๐๐๐	-	-	-	-	๒๐๐,๐๐๐
กิจกรรมหลักที่ ๑.๕ สายไฟฟ้าใต้ดินระยะที่ ๒ ส่วนต่อขยาย ๑ จังหวัด ๑ ถนนเฉลิมพระเกียรติฯ ถนนหน้าศูนย์การเรียนรู้ เทศบาลเมืองยโสธร - สี่แยกกุดชุม ทั้ง ๒ ฝั่ง		๒	ทม.ยส./ หน่วยงานอื่น ที่เกี่ยวข้อง	-	-	-	-	-	-
		๓	ทม.ยส./ หน่วยงานอื่น ที่เกี่ยวข้อง	-	-	-	-	-	-
กิจกรรมหลักที่ ๑.๖ สายไฟฟ้าใต้ดินระยะที่ ๓ ส่วนต่อขยาย ๑ จังหวัด ๑ ถนนเฉลิมพระเกียรติฯ ถนนหน้าว่าการอำเภอ เมืองยโสธร - วัดมหาธาตุ (ซอยธาตุพิทักษ์) ทั้ง ๒ ฝั่ง		๒	ทม.ยส./ หน่วยงานอื่น ที่เกี่ยวข้อง	-	-	๕,๐๐๐,๐๐๐	-	-	๕,๐๐๐,๐๐๐
		๓	ทม.ยส./ หน่วยงานอื่น ที่เกี่ยวข้อง	-	-	๒๐๐,๐๐๐	-	-	๒๐๐,๐๐๐
กิจกรรมหลักที่ ๑.๗ สายไฟฟ้าใต้ดินระยะที่ ๔ ส่วนต่อขยาย ๑ จังหวัด ๑ ถนนเฉลิมพระเกียรติฯ หน้าศูนย์การเรียนรู้ เทศบาลเมืองยโสธร - สี่แยกไทยยนต์ ทั้ง ๒ ฝั่ง		๒	ทม.ยส./ หน่วยงานอื่น ที่เกี่ยวข้อง	-	-	-	-	๑๖,๐๐๐,๐๐๐	๑๖,๐๐๐,๐๐๐
		๓	ทม.ยส./ หน่วยงานอื่น ที่เกี่ยวข้อง	-	-	-	-	๒๐๐,๐๐๐	๒๐๐,๐๐๐
กิจกรรมหลักที่ ๑.๘ สายไฟฟ้าใต้ดินระยะที่ ๕ ส่วนต่อขยาย ๑ จังหวัด ๑ ถนนเฉลิมพระเกียรติฯ ถนนหน้าว่าการอำเภอ เมืองยโสธร - สามแยกโรง แรง เจ.พี. ยโสธร		๒	ทม.ยส./ หน่วยงานอื่น ที่เกี่ยวข้อง	-	-	-	-	-	-
		๓	ทม.ยส./ หน่วยงานอื่น ที่เกี่ยวข้อง	-	-	-	-	-	-

บัญชีรายการชุดโครงการสำคัญ				งบประมาณดำเนินการ (๑๐)					
แผนงาน/โครงการสำคัญ (๖)	ยุทธศาสตร์ ชาติ (X)/ แผนแม่บท (Y) (๗)	แหล่ง งปม. (๘)	หน่วย ดำเนิน การ (๙)	พ.ศ. ๒๕๖๖	พ.ศ. ๒๕๖๗	พ.ศ. ๒๕๖๘	พ.ศ. ๒๕๖๙	พ.ศ. ๒๕๗๐	พ.ศ. ๒๕๖๖ - ๒๕๗๐
กิจกรรมหลักที่ ๒.๕ บำรุงรักษาระบบโครงข่าย ทางและสะพาน		๒	แขวงทาง หลวงชนบท โยธธ	๒๓๙,๙๘๑,๗๖๐	๒๓๙,๙๘๑,๗๖๐	๒๓๙,๙๘๑,๗๖๐	๒๓๙,๙๘๑,๗๖๐	๒๓๙,๙๘๑,๗๖๐	๑,๑๙๙,๙๖๖,๘๖๐
กิจกรรมหลักที่ ๒.๖ อำนวยความสะดวกและ ปรับปรุงแก้ไขบริเวณเสี่ยง อันตราย		๒	แขวงทาง หลวงชนบท โยธธ	๑๗๐,๓๕๐,๐๐๐	๑๗๐,๓๕๐,๐๐๐	๑๗๐,๓๕๐,๐๐๐	๑๗๐,๓๕๐,๐๐๐	๑๗๐,๓๕๐,๐๐๐	๘๕๑,๗๕๐,๐๐๐
รวม				๑,๕๙๐,๕๖๑,๗๖๐	๒,๓๓๖,๘๖๑,๗๖๐	๑,๕๕๙,๘๖๑,๗๖๐	๒,๐๖๐,๘๗๐,๗๖๐	๘๙๙,๖๓๑,๗๖๐	๘,๕๓๘,๒๒๗,๘๖๐
แผนงานที่ ๓ พัฒนาและยกระดับบุคลากรด้านการท่องเที่ยวและบริการ									
๑. โครงการพัฒนาการ ท่องเที่ยวโดยชุมชน แบบครบวงจร	๔.๑๕			๑,๕๐๐,๐๐๐	-	๑๙๙,๒๖๐	-	๑,๕๐๐,๐๐๐	๓,๑๙๙,๒๖๐
กิจกรรมหลักที่ ๑.๑ อบรมเชิงปฏิบัติการกลุ่ม ท่องเที่ยวโดยชุมชน		๑	สนง. การท่องเที่ยว	๔๐๐,๐๐๐	-	-	-	๔๐๐,๐๐๐	๘๐๐,๐๐๐
		๓	อปท.ในพื้นที่ อ.ค้อวัง	-	-	๑๙๙,๒๖๐	-	-	๑๙๙,๒๖๐
กิจกรรมหลักที่ ๑.๒ การพัฒนาแผนการจัดการ และยกระดับการ ท่องเที่ยวโดยชุมชนสู่ การตลาดการท่องเที่ยว แบบมีส่วนร่วมอย่างยั่งยืน		๑	สนง. การท่องเที่ยว	๖๐๐,๐๐๐	-	-	-	๖๐๐,๐๐๐	๑,๒๐๐,๐๐๐
กิจกรรมหลักที่ ๑.๓ การประชาสัมพันธ์ การตลาดการท่องเที่ยว โดยชุมชน		๑	สนง. การท่องเที่ยว	๕๐๐,๐๐๐	-	-	-	๕๐๐,๐๐๐	๑,๐๐๐,๐๐๐
๒. โครงการพัฒนาและ ยกระดับการท่องเที่ยวโดย ชุมชน				-	๖๙๙,๒๖๐	๑๙๙,๒๖๐	๑๙๙,๒๖๐	๖๙๙,๒๖๐	๑,๗๙๗,๐๔๐
*กิจกรรมหลักที่ ๒.๑ จัดอบรมเชิงปฏิบัติการ ชุมชนท่องเที่ยวจังหวัด โยธธ		๑	สนง. การท่องเที่ยว	-	๕๐๐,๐๐๐	-	-	๕๐๐,๐๐๐	๑,๐๐๐,๐๐๐

บัญชีรายการชุดโครงการสำคัญ				งบประมาณดำเนินการ (๑๐)					
แผนงาน/โครงการสำคัญ (๖)	ยุทธศาสตร์ ชาติ (X)/ แผนแม่บท (Y) (๗)	แหล่ง งปม. (๘)	หน่วย ดำเนิน การ (๙)	พ.ศ. ๒๕๖๖	พ.ศ. ๒๕๖๗	พ.ศ. ๒๕๖๘	พ.ศ. ๒๕๖๙	พ.ศ. ๒๕๗๐	พ.ศ. ๒๕๖๖ - ๒๕๗๐
*กิจกรรมหลักที่ ๒.๒ ยกระดับความปลอดภัย และสิ่งอำนวยความสะดวก สาธารณะเพื่อส่งเสริม การท่องเที่ยวและบริการและ สร้างมูลค่าเพิ่มสินค้า เกษตรอินทรีย์		๓	อปท.ในพื้นที่ อ.ทรายมูล	-	๑๙๙,๒๖๐	๑๙๙,๒๖๐	๑๙๙,๒๖๐	๑๙๙,๒๖๐	๗๙๗,๐๔๐
๓. โครงการพัฒนาและ ยกระดับผู้ประกอบการด้าน การท่องเที่ยวและบริการ จังหวัดยโสธร				-	๘๐๐,๐๐๐	-	-	๘๐๐,๐๐๐	๑,๖๐๐,๐๐๐
*กิจกรรมหลักที่ ๓.๑ จัดอบรมเชิงปฏิบัติการ ของผู้ประกอบการด้าน การท่องเที่ยวและบริการ จังหวัดยโสธร		๑	สนง.การ ท่องเที่ยวฯ	-	๘๐๐,๐๐๐	-	-	๘๐๐,๐๐๐	๑,๖๐๐,๐๐๐
กิจกรรมหลักที่ ๓.๒ ส่งเสริมการพัฒนาศักยภาพ ด้านดิจิทัลให้แรงงานและ ผู้ประกอบการ		๒	สนง.ส่งเสริม เศรษฐกิจ ดิจิทัลฯ	-	-	-	-	-	-
กิจกรรมหลักที่ ๓.๓ ส่งเสริมการประยุกต์ใช้ เทคโนโลยีและนวัตกรรม ดิจิทัลในภาคบริการ ท่องเที่ยวตลอดห่วงโซ่ คุณค่า		๒	สนง.ส่งเสริม เศรษฐกิจ ดิจิทัลฯ	-	-	-	-	-	-
๔. โครงการพัฒนา บุคลากรด้านการ ท่องเที่ยวและบริการ	๔.๑๕			-	-	๕๐๐,๐๐๐	-	๕๐๐,๐๐๐	๑,๐๐๐,๐๐๐
กิจกรรมหลักที่ ๔.๑ จัดอบรมขนาดสปาเชิง สุขภาพสู่ Healthy Land		๑	สนง.การ ท่องเที่ยวฯ	-	-	๒๕๐,๐๐๐	-	๒๕๐,๐๐๐	๕๐๐,๐๐๐
กิจกรรมหลักที่ ๔.๒ จัดอบรมมัคคุเทศก์ เพื่อรองรับการท่องเที่ยว วิถีใหม่		๑	สนง.การ ท่องเที่ยวฯ	-	-	๒๕๐,๐๐๐	-	๒๕๐,๐๐๐	๕๐๐,๐๐๐

บัญชีรายการชุดโครงการสำคัญ				งบประมาณดำเนินการ (๑๐)					
แผนงาน/โครงการสำคัญ (๖)	ยุทธศาสตร์ ชาติ (X)/ แผนแม่บท (Y) (๗)	แหล่ง งบประมาณ (๘)	หน่วย ดำเนินการ (๙)	พ.ศ. ๒๕๖๖	พ.ศ. ๒๕๖๗	พ.ศ. ๒๕๖๘	พ.ศ. ๒๕๖๙	พ.ศ. ๒๕๗๐	พ.ศ. ๒๕๖๖ - ๒๕๗๐
๕. โครงการเพิ่มศักยภาพบุคลากรในการบริหารจัดการด้านการท่องเที่ยวโดยชุมชนอย่างยั่งยืน	๕.๑๕			-	-	๕๐๐,๐๐๐	-	๕๐๐,๐๐๐	๑,๐๐๐,๐๐๐
กิจกรรมหลักที่ ๕.๑ จัดอบรมบุคลากรด้านการท่องเที่ยว		๑	สนง.การท่องเที่ยวฯ	-	-	๑๕๐,๐๐๐	-	๑๕๐,๐๐๐	๓๐๐,๐๐๐
กิจกรรมหลักที่ ๕.๒ เปิดเส้นทางการท่องเที่ยวโดยชุมชนเชื่อมโยงในจังหวัด/กลุ่มจังหวัด		๑	สนง.การท่องเที่ยวฯ	-	-	๒๐๐,๐๐๐	-	๒๐๐,๐๐๐	๔๐๐,๐๐๐
กิจกรรมหลักที่ ๕.๓ ถอดบทเรียนแลกเปลี่ยนเรียนรู้ระหว่างชุมชนท่องเที่ยวทั้งในพื้นที่และนอกพื้นที่		๑	สนง.การท่องเที่ยวฯ	-	-	๑๕๐,๐๐๐	-	๑๕๐,๐๐๐	๓๐๐,๐๐๐
๖. โครงการยกระดับมาตรฐานสถาประกอบการด้านการท่องเที่ยวให้มีมาตรฐานสู่การเป็น Yasothon Go Green	๕.๑๕			-	-	-	๘๐๐,๐๐๐	-	๘๐๐,๐๐๐
กิจกรรมหลักที่ ๖.๑ พัฒนาและยกระดับบุคลากรด้านการท่องเที่ยวให้มีมาตรฐานสู่การเป็น Yasothon Go Green		๑	สนง.การท่องเที่ยวฯ	-	-	-	๘๐๐,๐๐๐	-	๘๐๐,๐๐๐
รวม				๑,๕๐๐,๐๐๐	๑,๔๙๙,๒๖๐	๑,๓๙๘,๕๒๐	๙๙๙,๒๖๐	๓,๙๙๙,๒๖๐	๙,๓๙๖,๓๐๐

บัญชีรายการชุดโครงการสำคัญ				งบประมาณดำเนินการ (๑๐)					
แผนงาน/โครงการสำคัญ (๖)	ยุทธศาสตร์ ชาติ (X)/ แผนแม่บท (Y) (๗)	แหล่ง งปม. (๘)	หน่วย ดำเนิน การ (๙)	พ.ศ. ๒๕๖๖	พ.ศ. ๒๕๖๗	พ.ศ. ๒๕๖๘	พ.ศ. ๒๕๖๙	พ.ศ. ๒๕๗๐	พ.ศ. ๒๕๖๖ - ๒๕๗๐
แผนงานที่ ๔ ส่งเสริมพัฒนาและยกระดับสินค้าภูมิปัญญาทางวัฒนธรรมสินค้า OTOP สินค้า ชุมชน และผลิตภัณฑ์ชุมชนให้ได้รับมาตรฐาน									
๑. โครงการยกระดับ ผลิตภัณฑ์ชุมชนเพื่อการ รับรองมาตรฐาน ผลิตภัณฑ์ชุมชน (มผช.)	๔.๑๕			๑,๑๘๐,๐๐๐	๑,๑๘๐,๐๐๐	-	-	๑,๑๘๐,๐๐๐	๓,๕๔๐,๐๐๐
*กิจกรรมหลักที่ ๑.๑ พัฒนาผู้ประกอบการ และวิสาหกิจชุมชนด้าน ทักษะการผลิตให้มี คุณภาพมาตรฐาน		๑	สนง. อุตสาหกรรมฯ	๖๕๐,๐๐๐	๖๕๐,๐๐๐	-	-	๖๕๐,๐๐๐	๑,๙๕๐,๐๐๐
*กิจกรรมหลักที่ ๑.๒ พัฒนาฉลากและบรรจุ ภัณฑ์ผลิตภัณฑ์ชุมชน		๑	สนง. อุตสาหกรรมฯ	๕๓๐,๐๐๐	๕๓๐,๐๐๐	-	-	๕๓๐,๐๐๐	๑,๕๙๐,๐๐๐
๒. โครงการส่งเสริมและ พัฒนาด้านมาตรฐานเพื่อ เพิ่มขีดความสามารถใน การแข่งขัน	๔.๑๕			๒๘๓,๐๐๐	๒๘๓,๐๐๐	-	-	๒๘๓,๐๐๐	๘๔๙,๐๐๐
*กิจกรรมหลักที่ ๒.๑ การรับรองมาตรฐาน ผลิตภัณฑ์ชุมชน (มผช.)		๒	สนง. อุตสาหกรรมฯ	๒๘๓,๐๐๐	๒๘๓,๐๐๐	-	-	๒๘๓,๐๐๐	๘๔๙,๐๐๐
๓. โครงการส่งเสริมและ พัฒนาศักยภาพ อุตสาหกรรมในภูมิภาค	๔.๑๕			๔๔๐,๐๐๐	๔๔๐,๐๐๐	-	-	๔๔๐,๐๐๐	๑,๓๒๐,๐๐๐
*กิจกรรมหลักที่ ๓.๑ ส่งเสริมและพัฒนา ศักยภาพอุตสาหกรรมใน ภูมิภาค		๒	สนง. อุตสาหกรรมฯ	๔๔๐,๐๐๐	๔๔๐,๐๐๐	-	-	๔๔๐,๐๐๐	๑,๓๒๐,๐๐๐
๔. โครงการพัฒนา ผลิตภัณฑ์จากภูมิปัญญา ท้องถิ่นให้ได้มาตรฐาน	๔.๑๕			๓,๑๕๐,๐๐๐	๓,๑๒๗,๖๐๐	๒,๐๕๔,๘๐๐	๒,๒๔๔,๐๐๐	๔,๘๐๐,๐๐๐	๑๕,๓๗๖,๔๐๐
กิจกรรมหลักที่ ๔.๑ พัฒนาศักยภาพกลุ่มอาชีพ ในชุมชน		๑	สนง. พัฒนาชุมชนฯ	๑๕๐,๐๐๐	-	-	-	๑๕๐,๐๐๐	๓๐๐,๐๐๐
		๓	อปท.ในพื้นที่ อ.ค้อวัง	-	-	๒๖๐,๐๐๐	-	-	๒๖๐,๐๐๐

บัญชีรายการชุดโครงการสำคัญ				งบประมาณดำเนินการ (๑๐)					
แผนงาน/โครงการสำคัญ (๖)	ยุทธศาสตร์ ชาติ (X)/ แผนแม่บท (Y) (๗)	แหล่ง งปม. (๘)	หน่วย ดำเนิน การ (๙)	พ.ศ. ๒๕๖๖	พ.ศ. ๒๕๖๗	พ.ศ. ๒๕๖๘	พ.ศ. ๒๕๖๙	พ.ศ. ๒๕๗๐	พ.ศ. ๒๕๖๖ - ๒๕๗๐
*กิจกรรมหลักที่ ๔.๒ พัฒนาผลิตภัณฑ์จาก ภูมิปัญญาท้องถิ่นให้ได้ มาตรฐาน		๑	สนง.พัฒนา ชุมชนฯ	๑,๕๐๐,๐๐๐	๓,๑๒๗,๖๐๐	๑,๗๙๔,๘๐๐	๒,๒๔๔,๐๐๐	๓,๑๕๐,๐๐๐	๑๑,๘๑๖,๔๐๐
กิจกรรมหลักที่ ๔.๓ จัดแสดงและจำหน่าย ผลิตภัณฑ์		๑	สนง.พัฒนา ชุมชนฯ	๑,๕๐๐,๐๐๐	-	-	-	๑,๕๐๐,๐๐๐	๓,๐๐๐,๐๐๐
๕. โครงการส่งเสริมและ ผลิตผ้าไหมลายอัต ลักษณ์ตำบลน้ำอ้อม				-	๑๖๖,๘๐๐	-	-	๑๖๖,๘๐๐	๓๓๓,๖๐๐
*กิจกรรมหลักที่ ๕.๑ ส่งเสริมและผลิตผ้าไหม ลายอัตลักษณ์ตำบลน้ำ อ้อม		๑	วิทยาลัย ชุมชนฯ	-	๑๖๖,๘๐๐	-	-	๑๖๖,๘๐๐	๓๓๓,๖๐๐
รวม				๕,๐๕๓,๐๐๐	๕,๑๙๗,๔๐๐	๒,๐๕๔,๘๐๐	๒,๒๔๔,๐๐๐	๖,๘๖๙,๘๐๐	๒๑,๔๑๙,๐๐๐
แผนงานที่ ๕ ส่งเสริมภูมิปัญญาท้องถิ่น วัฒนธรรมประเพณีให้เกิดความยั่งยืน									
๑. โครงการส่งเสริม วัฒนธรรม ประเพณีตาม วิถีอีสาน	๕.๑๕			๒๒,๔๐๘,๐๐๐	๑๕,๙๔๓,๕๗๕	๔๕,๔๔๐,๗๕๐	๓๒,๑๖๑,๕๕๐	๔๑,๙๒๖,๐๐๐	๑๕๗,๘๗๙,๘๗๕
*กิจกรรมหลักที่ ๑.๑ ส่งเสริมและพัฒนาภูมิ ปัญญาท้องถิ่น		๑	สนง. วัฒนธรรมฯ	๑,๖๐๐,๐๐๐	๓,๗๘๕,๕๗๕	๙,๙๘๐,๐๐๐	๒,๘๖๘,๖๐๐	๙,๙๘๐,๐๐๐	๒๘,๒๑๔,๑๗๕
		๓	อปท.ในพื้นที่ อ.มท.หนองชัย	๓,๔๐๐,๐๐๐	-	๖,๖๘๐,๐๐๐	-	๖,๖๘๐,๐๐๐	๑๖,๗๖๐,๐๐๐
		๓	อปท.ในพื้นที่ อ.เมืองยโสธร	-	-	๓๐๐,๐๐๐	-	-	๓๐๐,๐๐๐
		๓	อปท.ในพื้นที่ อ.ป่าดัว	-	-	๑๐๐,๐๐๐	-	-	๑๐๐,๐๐๐
กิจกรรมหลักที่ ๑.๒ ส่งเสริมงานประเพณี		๑	สนง.การ ท่องเที่ยว/ สนง.จังหวัด ยโสธร/สนง. วัฒนธรรม/ สนง. ประชาสัมพันธ์ /เทศบาลเมือง ยโสธร/อปท. ในพื้นที่ อ.เมืองยโสธร/	๗,๓๐๐,๐๐๐	๕,๖๖๐,๐๐๐	๗,๘๙๔,๗๕๐	๖,๗๘๖,๓๕๐	๕,๖๖๐,๐๐๐	๓๓,๓๐๑,๑๐๐

บัญชีรายการชุดโครงการสำคัญ				งบประมาณดำเนินการ (๑๐)					
แผนงาน/โครงการสำคัญ (๖)	ยุทธศาสตร์ ชาติ (X)/ แผนแม่บท (Y) (๗)	แหล่ง งปม. (๘)	หน่วย ดำเนิน การ (๙)	พ.ศ. ๒๕๖๖	พ.ศ. ๒๕๖๗	พ.ศ. ๒๕๖๘	พ.ศ. ๒๕๖๙	พ.ศ. ๒๕๗๐	พ.ศ. ๒๕๖๖ - ๒๕๗๐
			อปท.ในพื้นที่ อมหาชนะ ชัย/อปท. ในพื้นที่ อ.ไทยเจริญ/ อปท.ในพื้นที่ อ.กุศชุม/ อปท.ในพื้นที่ เลิงนกทา						
		๓	อปท.ในพื้นที่ อมหาชนะชัย	๙๙๐,๐๐๐	-	๓,๙๙๐,๐๐๐	-	๓,๙๙๐,๐๐๐	๘,๙๗๐,๐๐๐
		๓	อปท.ในพื้นที่ อ.เมืองยโสธร	๙,๑๑๘,๐๐๐	-	๙,๑๑๘,๐๐๐	๙,๑๑๘,๐๐๐	๙,๑๑๘,๐๐๐	๓๖,๔๗๒,๐๐๐
		๓	อปท.ในพื้นที่ อ.ป่าดัว	-	๒,๓๘๐,๐๐๐	๒,๓๘๐,๐๐๐	๒,๓๘๐,๐๐๐	๒,๓๘๐,๐๐๐	๙,๕๒๐,๐๐๐
		๓	อปท.ในพื้นที่ อ.คำเขื่อนแก้ว	-	-	๕๐๐,๐๐๐	-	-	๕๐๐,๐๐๐
		๓	ทม.ยส.	-	-	-	๘,๐๙๙,๐๐๐	-	๘,๐๙๙,๐๐๐
* กิจกรรมหลักที่ ๑.๓ งานประเพณีทำบุญสงกรานต์ หลวงปู่อาฮาม		๓	อบต.โพธิ์ ไทร/อปท. ในพื้นที่ อ.ป่าดัว	-	๑๕๐,๐๐๐	๑๕๐,๐๐๐	๑๕๐,๐๐๐	๑๕๐,๐๐๐	๖๐๐,๐๐๐
*กิจกรรมหลักที่ ๑.๔ งานประเพณีตำนานข้าว อินทรีย์ วิถีกุศชุม พิธีบุญ คุณลาน กุ่มข้าวใหญ่		๓	อปท.ในพื้นที่ อ.กุศชุม	-	๒,๐๐๐,๐๐๐	๒,๐๐๐,๐๐๐	-	๒,๐๐๐,๐๐๐	๖,๐๐๐,๐๐๐
		๓	อปท.ในพื้นที่ อ.เลิงนกทา	-	-	-	๔๙๑,๖๐๐	-	๔๙๑,๖๐๐
*กิจกรรมหลักที่ ๑.๕ ส่งเสริมประเพณีแห่มาลัย ข้าวตอก		๓	อปท.ในพื้นที่ อมหาชนะชัย	-	๑,๒๐๐,๐๐๐	๑,๒๐๐,๐๐๐	๑,๕๐๐,๐๐๐	๑,๒๐๐,๐๐๐	๕,๑๐๐,๐๐๐
*กิจกรรมหลักที่ ๑.๖ จัดงานประเพณีแห่ดาว เทศกาลคริสต์มาส		๓	อปท.ในพื้นที่ อ.ไทยเจริญ	-	๗๖๘,๐๐๐	๗๖๘,๐๐๐	๗๖๘,๐๐๐	๗๖๘,๐๐๐	๓,๐๗๒,๐๐๐
กิจกรรมหลักที่ ๑.๗ นมัสการพระธาตุภูจาน		๓	อปท.ในพื้นที่ อ.คำเขื่อนแก้ว	-	-	๓๐๐,๐๐๐	-	-	๓๐๐,๐๐๐
กิจกรรมหลักที่ ๑.๘ นมัสการพระธาตุโพนทัน		๓	อปท.ในพื้นที่ อ.คำเขื่อนแก้ว	-	-	๘๐,๐๐๐	-	-	๘๐,๐๐๐

บัญชีรายการชุดโครงการสำคัญ				งบประมาณดำเนินการ (๑๐)					
แผนงาน/โครงการสำคัญ (๖)	ยุทธศาสตร์ ชาติ (X)/ แผนแม่บท (Y) (๗)	แหล่ง งปม. (๘)	หน่วย ดำเนิน การ (๙)	พ.ศ. ๒๕๖๖	พ.ศ. ๒๕๖๗	พ.ศ. ๒๕๖๘	พ.ศ. ๒๕๖๙	พ.ศ. ๒๕๗๐	พ.ศ. ๒๕๖๖ - ๒๕๗๐
๒. โครงการจัดงาน ประเพณีแห่มาลัย ข้าวตอก “ร้อยเรียงเป็น สาย เชื่อมสายใยชาว มหาชนะชัยหลอมรวมใจ เป็นหนึ่งใน ”	๔.๑๕			๒,๗๓๐,๐๐๐	-	๒,๗๓๐,๐๐๐	-	๒,๗๓๐,๐๐๐	๘,๑๙๐,๐๐๐
กิจกรรมหลักที่ ๒.๑ จัดงานประเพณีแห่มาลัย ข้าวตอก “ร้อยเรียงเป็น สาย เชื่อมสายใยชาวมหา ชนะชัยหลอมรวมใจเป็น หนึ่งใน ”		๓	ทต. ฟ้าหยาด/ สนง.การ ท่องเที่ยวฯ	๒,๗๓๐,๐๐๐	-	๒,๗๓๐,๐๐๐	-	๒,๗๓๐,๐๐๐	๘,๑๙๐,๐๐๐
๓. โครงการ ประชาสัมพันธ์เผยแพร่ ส่งเสริมการท่องเที่ยว วัฒนธรรมประเพณี ท้องถิ่น	๔.๑๕			๕๐๐,๐๐๐	๕๐๐,๐๐๐	๕๐๐,๐๐๐	๔๗๗,๓๐๐	๔๗๗,๓๐๐	๒,๔๕๔,๖๐๐
*กิจกรรมหลักที่ ๓.๑ ประชาสัมพันธ์ส่งเสริมการ ท่องเที่ยวงานประเพณี ท้องถิ่น		๑	สนง.ประจำ สัมพันธ์ฯ	๕๐๐,๐๐๐	๕๐๐,๐๐๐	๕๐๐,๐๐๐	๔๗๗,๓๐๐	๔๗๗,๓๐๐	๒,๔๕๔,๖๐๐
๔. โครงการส่งเสริม พัฒนาต่อยอดประเพณี แห่มาลัยข้าวตอก “หนึ่งใน ในหล้า มาฆบูชา อารย ธรรมอีสาน สู่การ ท่องเที่ยวเชิงสร้างสรรค์”	๔.๑๕		-	-	-	๒,๐๐๐,๐๐๐	-	-	๒,๐๐๐,๐๐๐
กิจกรรมหลักที่ ๔.๑ ส่งเสริมพัฒนาต่อยอด ประเพณีแห่มาลัยข้าวตอก “หนึ่งในหล้า มาฆบูชา อารยธรรมอีสาน สู่การ ท่องเที่ยวเชิงสร้างสรรค์”		๒	สนง. วัฒนธรรม จังหวัดยโสธร	-	-	๒,๐๐๐,๐๐๐	-	-	๒,๐๐๐,๐๐๐
รวม				๒๕,๖๓๘,๐๐๐	๑๙,๑๗๓,๕๐๐	๔๘,๖๗๐,๗๕๐	๓๔,๖๓๘,๘๕๐	๔๕,๑๓๓,๓๐๐	๑๗๐,๕๒๔,๔๗๕

บัญชีรายการชุดโครงการสำคัญ				งบประมาณดำเนินการ (๑๐)					
แผนงาน/โครงการสำคัญ (๖)	ยุทธศาสตร์ ชาติ (X)/ แผนแม่บท (Y) (๗)	แหล่ง งปม. (๘)	หน่วย ดำเนิน การ (๙)	พ.ศ. ๒๕๖๖	พ.ศ. ๒๕๖๗	พ.ศ. ๒๕๖๘	พ.ศ. ๒๕๖๙	พ.ศ. ๒๕๗๐	พ.ศ. ๒๕๖๖ - ๒๕๗๐
แผนงานที่ ๖ ส่งเสริมพัฒนาและยกระดับระบบสารสนเทศและการประชาสัมพันธ์ทางการตลาดด้านการท่องเที่ยวและบริการในทุกช่องทาง									
๑. โครงการ ส่งเสริมและพัฒนาการ ประชาสัมพันธ์และ กิจกรรมการท่องเที่ยว และกีฬาเชิงรุกเพื่อ รองรับวิถีชีวิตปกติใหม่	๔.๑๕			๑,๐๐๐,๐๐๐	-	-	๓๐,๐๐๐	๑,๐๐๐,๐๐๐	๒,๐๓๐,๐๐๐
กิจกรรมหลักที่ ๑.๑ จัดทำสื่อประชาสัมพันธ์ การท่องเที่ยวจังหวัด โยธธธรผ่านสื่อออนไลน์	๑	๑	สนง.การ ท่องเที่ยวฯ	๑,๐๐๐,๐๐๐	-	-	-	๑,๐๐๐,๐๐๐	๒,๐๐๐,๐๐๐
		๓	อบจ.ยส.	-	-	-	๓๐,๐๐๐	-	๓๐,๐๐๐
๒. โครงการการพัฒนา ด้านการท่องเที่ยวและ บริการ	๔.๑๕			๒,๐๐๐,๐๐๐	-	๒,๓๖๔,๒๐๐	๒,๑๕๐,๐๐๐	๒,๐๐๐,๐๐๐	๘,๕๑๔,๒๐๐
กิจกรรมหลักที่ ๒.๑ เชื่อมโยงตลาดผลิตภัณฑ์ ชุมชน OTOP ทั้งในและ ต่างประเทศ	๑	๑	สนง. พาณิชย์ฯ	๒,๐๐๐,๐๐๐	-	๒,๓๐๐,๐๐๐	๒,๑๕๐,๐๐๐	๒,๐๐๐,๐๐๐	๘,๕๕๐,๐๐๐
		๓	อปท.ในพื้นที่ อ.ป่าดิว	-	-	๖๔,๒๐๐	-	-	๖๔,๒๐๐
๓. โครงการส่งเสริมและ ประชาสัมพันธ์อัตลักษณ์ ท้องถิ่น	๔.๑๕			-	-	-	๘๐๐,๐๐๐	-	๘๐๐,๐๐๐
กิจกรรมหลักที่ ๓.๑ ประชาสัมพันธ์เพื่อสร้าง การรับรู้อัตลักษณ์ท้องถิ่น “ยโสเนียม”	๑	๑	สนง. พาณิชย์ฯ	-	-	-	๘๐๐,๐๐๐	-	๘๐๐,๐๐๐
๔. โครงการ ประชาสัมพันธ์เผยแพร่ ส่งเสริมภูมิปัญญาท้องถิ่น วัฒนธรรมประเพณี และ การค้า การท่องเที่ยว	๔.๑๕			๓๑๒,๒๐๐	๕๑๙,๖๕๐	๗๒๕,๐๐๐	๗๕,๐๐๐	๘๓๑,๘๕๐	๒,๔๖๓,๗๐๐
กิจกรรมหลักที่ ๔.๑ ผลิตและเผยแพร่รายการ วิทยุ	๑	๑	สวท.ยส.	๘๖,๔๐๐	-	-	-	๘๖,๔๐๐	๑๗๒,๘๐๐

บัญชีรายการชุดโครงการสำคัญ				งบประมาณดำเนินการ (๑๐)					
แผนงาน/โครงการสำคัญ (๖)	ยุทธศาสตร์ ชาติ (X)/ แผนแม่บท (Y) (๗)	แหล่ง งปม. (๘)	หน่วย ดำเนิน การ (๙)	พ.ศ. ๒๕๖๖	พ.ศ. ๒๕๖๗	พ.ศ. ๒๕๖๘	พ.ศ. ๒๕๖๙	พ.ศ. ๒๕๗๐	พ.ศ. ๒๕๖๖ - ๒๕๗๐
กิจกรรมหลักที่ ๔.๒ ผลิตและเผยแพร่สโปด ประชาสัมพันธ์วิทยุ		๑	สวท.ยส.	๘๗,๓๑๒	-	-	-	๘๗,๓๑๒	๑๗๔,๖๒๔
กิจกรรมหลักที่ ๔.๓ ผลิตและเผยแพร่สกู๊ปข่าว วิทยุประชาสัมพันธ์		๑	สวท.ยส.	๒๖,๒๘๘	-	-	-	๒๖,๒๘๘	๕๒,๕๗๖
กิจกรรมหลักที่ ๔.๔ ผลิตสื่อประชาสัมพันธ์ทาง โซเชียลมีเดีย ต่าง ๆ เช่น รูปภาพ อินโฟกราฟฟิค คลิปรวีดีโอ ฯลฯ		๑	สวท.ยส.	๔๘,๐๐๐	-	-	-	๔๘,๐๐๐	๙๖,๐๐๐
กิจกรรมหลักที่ ๔.๕ ถ่ายทอดเสียงกิจกรรม ประชาสัมพันธ์		๑	สวท.ยส.	๖๔,๒๐๐	-	-	-	๖๔,๒๐๐	๑๒๘,๔๐๐
*กิจกรรมหลักที่ ๔.๖ ประชาสัมพันธ์เผยแพร่ ส่งเสริมภูมิปัญญาท้องถิ่น วัฒนธรรมประเพณี และ การค้า การท่องเที่ยว		๑	สวท.ยส.	-	๕๑๙,๖๕๐	๗๒๕,๐๐๐	๗๕,๐๐๐	๕๑๙,๖๕๐	๑,๘๓๙,๓๐๐
๕. โครงการจัดทำสื่อ ประชาสัมพันธ์ด้านการ ท่องเที่ยวจังหวัดยโสธร				-	-	-	-	๑,๐๐๐,๐๐๐	๑,๐๐๐,๐๐๐
*กิจกรรมหลักที่ ๕.๑ จัดทำป้ายประชาสัมพันธ์ แหล่งท่องเที่ยวและจัดทำ สื่อประชาสัมพันธ์ด้านการ ท่องเที่ยว		๑	สนง.การ ท่องเที่ยว	-	-	-	-	๑,๐๐๐,๐๐๐	๑,๐๐๐,๐๐๐
๖. โครงการ ประชาสัมพันธ์ด้าน การตลาดการท่องเที่ยว โดยชุมชน (ต่อเนื่องระยะ ที่ ๓)	๔.๑๕			-	-	๕๐๐,๐๐๐	-	๕๐๐,๐๐๐	๑,๐๐๐,๐๐๐

บัญชีรายการชุดโครงการสำคัญ				งบประมาณดำเนินการ (๑๐)					
แผนงาน/โครงการสำคัญ (๖)	ยุทธศาสตร์ ชาติ (X)/ แผนแม่บท (Y) (๗)	แหล่ง งปม. (๘)	หน่วย ดำเนิน การ (๙)	พ.ศ. ๒๕๖๖	พ.ศ. ๒๕๖๗	พ.ศ. ๒๕๖๘	พ.ศ. ๒๕๖๙	พ.ศ. ๒๕๗๐	พ.ศ. ๒๕๖๖ - ๒๕๗๐
กิจกรรมหลักที่ ๖.๑ ประชาสัมพันธ์ด้าน การตลาดการท่องเที่ยวโดย ชุมชน (ต่อเนื่องระยะที่ ๓)		๑	สนง.การ ท่องเที่ยว	-	-	๕๐๐,๐๐๐	-	๕๐๐,๐๐๐	๑,๐๐๐,๐๐๐
รวม				๓,๓๑๒,๒๐๐	๕๑๙,๖๕๐	๓,๕๘๙,๒๐๐	๓,๐๕๕,๐๐๐	๕,๓๓๑,๘๕๐	๑๕,๘๐๗,๙๐๐
แผนงานที่ ๗ ส่งเสริมกิจกรรมเชิงสร้างสรรค์ด้านการท่องเที่ยวเพื่อสร้างความหลากหลายให้ดึงดูดความสนใจของนักท่องเที่ยว									
๑. โครงการส่งเสริมการ ท่องเที่ยวจังหวัดยโสธร	๔.๑๕			๑,๒๐๐,๐๐๐	-	๑,๕๕๐,๐๐๐	๑,๐๐๐,๐๐๐	๑,๗๕๐,๐๐๐	๕,๕๐๐,๐๐๐
กิจกรรมหลักที่ ๑.๑ เปิดบ้านท่องเที่ยววิถี ชุมชนคนยโสธร		๑	สนง.การ ท่องเที่ยว	๑,๒๐๐,๐๐๐	-	-	-	๑,๒๐๐,๐๐๐	๒,๔๐๐,๐๐๐
		๓	อปท.ในพื้นที่ อ.เมืองยโสธร	-	-	๑,๐๐๐,๐๐๐	-	-	๑,๐๐๐,๐๐๐
กิจกรรมหลักที่ ๑.๒ ส่งเสริมกิจกรรม นิทรรศการหมุนเวียน ภายในพิพิธภัณฑ์เมืองเก่า บ้านสิงห์ท่า		๒	ทม.ยส	-	-	๕๐๐,๐๐๐	๕๐๐,๐๐๐	๕๐๐,๐๐๐	๑,๕๐๐,๐๐๐
		๓	ทม.ยส	-	-	๕๐,๐๐๐	๕๐๐,๐๐๐	๕๐,๐๐๐	๖๐๐,๐๐๐
๒. โครงการท่องเที่ยวเชิง กีฬา Sport Tourism	๔.๑๕			๑,๒๐๐,๐๐๐	-	๑๐,๐๐๐	-	๑,๒๐๐,๐๐๐	๒,๔๑๐,๐๐๐
กิจกรรมหลักที่ ๒.๑ วิ่งชมแหล่งท่องเที่ยว ในช่วงเย็น Night Run จังหวัดยโสธร		๑	สนง. การท่องเที่ยว	๑,๒๐๐,๐๐๐	-	-	-	๑,๒๐๐,๐๐๐	๒,๔๐๐,๐๐๐
		๓	อปท.ในพื้นที่ อ.คำเขื่อนแก้ว	-	-	๑๐,๐๐๐	-	-	๑๐,๐๐๐
๓. โครงการส่งเสริม การตลาดและการ ประชาสัมพันธ์การ ท่องเที่ยวเชิงสร้างสรรค์ ภายใต้อัตลักษณ์ของ จังหวัดยโสธร	๔.๑๕			-	-	-	๒,๐๐๐,๐๐๐	๒,๐๐๐,๐๐๐	๔,๐๐๐,๐๐๐
กิจกรรมหลักที่ ๓.๑ ส่งเสริมการตลาดและการ ประชาสัมพันธ์การ ท่องเที่ยวเชิงสร้างสรรค์ ภายใต้อัตลักษณ์ของ จังหวัดยโสธร		๑	สนง.การ ท่องเที่ยว	-	-	-	๒,๐๐๐,๐๐๐	๒,๐๐๐,๐๐๐	๔,๐๐๐,๐๐๐

บัญชีรายการชุดโครงการสำคัญ				งบประมาณดำเนินการ (๑๐)					
แผนงาน/โครงการสำคัญ (๖)	ยุทธศาสตร์ ชาติ (X)/ แผนแม่บท (Y) (๗)	แหล่ง งปม. (๘)	หน่วย ดำเนิน การ (๙)	พ.ศ. ๒๕๖๖	พ.ศ. ๒๕๖๗	พ.ศ. ๒๕๖๘	พ.ศ. ๒๕๖๙	พ.ศ. ๒๕๗๐	พ.ศ. ๒๕๖๖ - ๒๕๗๐
๔. โครงการส่งเสริมการ กีฬาเพื่อการท่องเที่ยว	๔.๑๕			-	-	-	๑,๐๐๐,๐๐๐	๑,๐๐๐,๐๐๐	๒,๐๐๐,๐๐๐
กิจกรรมหลักที่ ๔.๑ ส่งเสริมการกีฬาเพื่อการ ท่องเที่ยว “ยโสธร สปอร์ต ซี รี่ (YASOTHON SPORTS SERIES)”		๑	สนง. การท่องเที่ยวฯ	-	-	-	๑,๐๐๐,๐๐๐	๑,๐๐๐,๐๐๐	๒,๐๐๐,๐๐๐
รวม				๒,๔๐๐,๐๐๐	-	๑,๕๖๐,๐๐๐	๔,๐๐๐,๐๐๐	๕,๙๕๐,๐๐๐	๑๓,๙๑๐,๐๐๐
รวมทั้งสิ้น ๗ แผนงาน				๑,๖๘๗,๘๖๕,๙๖๐	๒,๘๓๖,๒๗๑,๖๔๕	๒,๓๒๖,๘๖๖,๐๓๐	๒,๗๗๖,๔๒๓,๘๗๐	๑,๖๕๗,๕๖๖,๙๗๐	๑๑,๒๘๔,๙๙๔,๔๗๕

บัญชีรายการชุดโครงการสำคัญ				งบประมาณดำเนินการ (๑๐)						
แผนงาน/โครงการสำคัญ (๖)	ยุทธศาสตร์ ชาติ (X)/ แผนแม่บท (Y) (๗)	แหล่ง งปม. (๘)	หน่วย ดำเนินการ (๙)	พ.ศ. ๒๕๖๖	พ.ศ. ๒๕๖๗	พ.ศ. ๒๕๖๘	พ.ศ. ๒๕๖๙	พ.ศ. ๒๕๖๗๐	พ.ศ. ๒๕๖๖- ๒๕๗๐	
ประเด็นการพัฒนาที่ ๓ ยกระดับคุณภาพชีวิต เสริมสร้างความเข้มแข็งและความมั่นคงของครอบครัว ชุมชนและสังคม										
แผนงานที่ ๑. ยกระดับคุณภาพชีวิตลดความเหลื่อมล้ำทางสังคมและเสริมสร้างชุมชนสู่ความเข้มแข็ง										
๑. โครงการพัฒนาคุณภาพชีวิตเสริมสร้างครอบครัวและชุมชนสู่ความเข้มแข็งแบบพอเพียง	๔.๑๕		สนง.พัฒนาสังคมและความมั่นคงของมนุษย์จังหวัดยโสธร	๑๕,๖๐๗,๑๐๐	๑๔,๗๙๕,๑๕๐	๑๔,๙๔๗,๐๗๐	๕๙,๙๖๔,๘๐๐	๑๕,๓๔๗,๐๗๐	๑๒๐,๖๖๑,๑๙๐	
กิจกรรมหลัก ๑.๑ พัฒนาคุณภาพชีวิตและเสริมสร้างชุมชนสู่ความเข้มแข็งแบบพอเพียง		๑	สนง.พัฒนาสังคมและความมั่นคงของมนุษย์จังหวัดยโสธร	๑,๐๗๕,๑๐๐	๑,๐๐๘,๒๕๐	๗๒๑,๘๗๐	-	๗๒๑,๘๗๐	๓,๕๒๗,๐๙๐	
			๓	อปท.ในพื้นที่ อ.มหาชนะชัย	๖๘๐,๐๐๐	-	๖๘๐,๐๐๐	-	๖๘๐,๐๐๐	๒,๐๔๐,๐๐๐
			๓	อปท.ในพื้นที่ อ.ป่าดัว	-	๑๒,๑๓๙,๑๐๐	๑๒,๑๓๙,๑๐๐	๕๕,๙๐๐,๐๐๐	๑๒,๑๓๙,๑๐๐	๙๑,๓๑๗,๓๐๐
			๓	เทศบาลเมืองยโสธร	-	-	-	๓,๘๒๐,๐๐๐	-	๓,๘๒๐,๐๐๐
กิจกรรมหลัก ๑.๒ ครอบครัวอบอุ่นเข้มแข็ง อยู่แบบพอเพียง		๑	สนง.พัฒนาสังคมและความมั่นคงของมนุษย์จังหวัดยโสธร	๑,๖๕๒,๐๐๐	๕๘๓,๔๐๐	๖๔๐,๙๐๐	-	๖๔๐,๙๐๐	๓,๕๑๗,๒๐๐	
กิจกรรมหลัก ๑.๓ เตรียมความพร้อมคนทุกวัยร่วมสร้างสังคมไทยสูงวัยอย่างมีพหุติพลัง		๑	สนง.พัฒนาสังคมและความมั่นคงของมนุษย์จังหวัดยโสธร	๒,๕๐๐,๐๐๐	๗๖๔,๔๐๐	๔๖๕,๒๐๐	-	๔๖๕,๒๐๐	๔,๑๙๔,๘๐๐	
กิจกรรมหลัก ๑.๔ การพัฒนาระบบข้อมูลสารสนเทศคนจนจังหวัดยโสธรแบบบูรณาการ		๑	วิทยาลัยชุมชนยโสธร	๔๐๐,๐๐๐	-	-	-	๔๐๐,๐๐๐	๘๐๐,๐๐๐	
กิจกรรมหลัก ๑.๕ ก่อสร้างศูนย์เยาวชนเทศบาลเมืองยโสธร (YOUTH CENTER)		๒	เทศบาลเมืองยโสธร	๙,๐๐๐,๐๐๐	-	-	-	-	๙,๐๐๐,๐๐๐	
			๓	เทศบาลเมืองยโสธร	๓๐๐,๐๐๐	๓๐๐,๐๐๐	๓๐๐,๐๐๐	๓๐๐,๐๐๐	๓๐๐,๐๐๐	๑,๕๐๐,๐๐๐
กิจกรรมหลัก ๑.๖ สร้างสัมพันธภาพและวินัยเชิงบวกในครอบครัวสู่สังคม		๑	สนง.พัฒนาสังคมและความมั่นคงของมนุษย์จังหวัดยโสธร	-	-	-	๙๔๔,๘๐๐	-	๙๔๔,๘๐๐	

บัญชีรายการชุดโครงการสำคัญ				งบประมาณดำเนินการ (๑๐)					
แผนงาน/โครงการสำคัญ (๖)	ยุทธศาสตร์ ชาติ (X)/ แผนแม่บทฯ (Y) (๗)	แหล่ง งปม. (๘)	หน่วย ดำเนินการ (๙)	พ.ศ. ๒๕๖๖	พ.ศ. ๒๕๖๗	พ.ศ. ๒๕๖๘	พ.ศ. ๒๕๖๙	พ.ศ. ๒๕๖๗๐	พ.ศ. ๒๕๖๖- ๒๕๗๐
๒. โครงการประชาสัมพันธ์ เสริมสร้างความเข้มแข็งและ ความมั่นคงของครอบครัว ชุมชน สังคม	๔.๑๕		สนง. ประชา สัมพันธ์ จังหวัดยโสธร	๒๐๐,๐๐๐	๑๐๐,๐๐๐	-	-	๒๐๐,๐๐๐	๕๐๐,๐๐๐
กิจกรรมหลัก ๒.๑ ประชาสัมพันธ์เสริมสร้างความ เข้มแข็งและความมั่นคงของ ครอบครัว ชุมชน สังคม		๑	สนง.ประชา สัมพันธ์จังหวัด ยโสธร	๒๐๐,๐๐๐	๑๐๐,๐๐๐	-	-	๒๐๐,๐๐๐	๕๐๐,๐๐๐
๓. โครงการสร้างมิติใหม่ สุขใจไทยโสธร	๔.๑๕		สนง.พัฒนา ชุมชน จ.ยโสธร	๑,๕๐๐,๐๐๐	-	-	-	๑,๒๐๐,๐๐๐	๒,๖๐๐,๐๐๐
กิจกรรมหลัก ๓.๑ สร้างมิติใหม่ สุขใจไทยโสธร		๑	สนง.พัฒนา ชุมชน จ.ยโสธร	๑,๕๐๐,๐๐๐	-	-	-	๑,๒๐๐,๐๐๐	๒,๖๐๐,๐๐๐
๔. โครงการเพิ่มโอกาสการ เข้าถึงน้ำประปาของ ประชาชนในพื้นที่จังหวัด ยโสธร	๔.๑๕		การประปา ส่วนภูมิภาค สาขายโสธร	๑๘๔,๘๘๒,๙๐๐	๑๗๙,๖๐๙,๐๐๐	๑๗๙,๖๐๙,๐๐๐	๑๗๙,๖๐๙,๐๐๐	๑๗๙,๖๐๙,๐๐๐	๙๐๓,๓๑๘,๙๐๐
กิจกรรมหลัก ๔.๑ เพิ่ม โอกาสการเข้าถึงน้ำประปา ของประชาชนในพื้นที่จังหวัด ยโสธร		๒	การประปา ส่วนภูมิภาค สาขายโสธร	๑๘๔,๘๘๒,๙๐๐	๑๗๙,๖๐๙,๐๐๐	๑๗๙,๖๐๙,๐๐๐	๑๗๙,๖๐๙,๐๐๐	๑๗๙,๖๐๙,๐๐๐	๙๐๓,๓๑๘,๙๐๐
๕. โครงการพัฒนาโครงสร้าง พื้นฐานเพื่อยกระดับคุณภาพ ชีวิตของประชาชน	๔.๑๕			๓๓๒,๕๗๐,๐๐๐	๒,๐๖๔,๐๕๕,๖๕๔	๔๒๓,๔๔๔,๔๗๙	๓,๓๖๒,๒๐๖,๗๕๔	๒,๒๘๗,๘๐๑,๓๕๔	๘,๔๔๐,๐๘๙,๒๔๑
กิจกรรมหลัก ๕.๑ พัฒนา โครงสร้างพื้นฐานเพื่อยกระดับ คุณภาพชีวิตของประชาชน		๓	อปท.ในพื้นที่ อ. ทรายมูล	๒๙,๒๐๗,๐๐๐	๒๙,๘๒๔,๖๐๐	๒๙,๘๒๔,๖๐๐	๒๙,๒๐๗,๐๐๐	๒๙,๒๐๗,๐๐๐	๑๔๗,๒๗๑,๒๐๐
		๓	อปท.ในพื้นที่ อ.มหาชนะชัย	๑๒๐,๓๕๓,๐๐๐	๑๑,๖๐๐,๐๐๐	๑๒,๕๐๐,๐๐๐	๑๒,๖๕๐,๐๐๐	๑๓๘,๗๐๓,๐๐๐	๒๙๕,๘๐๖,๐๐๐
		๓	อปท.ในพื้นที่ อ.เมืองยโสธร	๑๘๒,๖๖๐,๐๐๐	๘๒,๐๙๙,๗๐๐	๑๖๗,๓๐๖,๗๐๐	๑๘๘,๘๖๐,๐๐๐	๑๘๘,๘๖๐,๐๐๐	๘๑๑,๗๘๖,๔๐๐
		๓	อปท.ในพื้นที่ อ.ป่าดิว	-	๙๕๒,๙๑๑,๖๗๕	๕๒,๕๘๖,๗๐๐	๑,๒๑๘,๘๔๒,๑๗๕	๙๕๒,๙๑๑,๖๗๕	๓,๑๖๗,๒๕๒,๒๒๕
		๓	อปท.ในพื้นที่ อ.คำเขื่อนแก้ว	-	๖๒,๕๒๗,๐๐๐	๑,๐๖๑,๐๐๐	๖๒,๕๒๗,๐๐๐	๖๒,๕๒๗,๐๐๐	๑๘๘,๖๔๒,๐๐๐
		๓	อปท.ในพื้นที่ อ.เลิงนกทา	-	๘๒๔,๓๕๘,๒๐๐	๕๕,๘๘๐,๐๐๐	๙๐๗,๐๓๘,๑๐๐	๘๒๔,๓๕๘,๒๐๐	๒,๖๑๐,๖๓๔,๕๐๐
		๓	อปท.ในพื้นที่ อ.กุดชุม	-	๒๓,๓๓๐,๐๐๐	๓๗,๓๔๐,๐๐๐	๓๙,๓๙๗,๐๐๐	๒๓,๓๓๐,๐๐๐	๑๒๓,๓๙๗,๐๐๐
		๓	อปท.ในพื้นที่ อ.ค้อวัง	-	๒๐,๓๘๔,๔๗๙	๒๐,๓๘๔,๔๗๙	๒๐,๓๘๔,๔๗๙	๒๐,๓๘๔,๔๗๙	๘๑,๕๓๗,๙๑๖

บัญชีรายการชุดโครงการสำคัญ				งบประมาณดำเนินการ (๑๐)					
แผนงาน/โครงการสำคัญ (๖)	ยุทธศาสตร์ ชาติ (X)/ แผนแม่บทฯ (Y) (๗)	แหล่ง งปม. (๘)	หน่วย ดำเนินการ (๙)	พ.ศ. ๒๕๖๖	พ.ศ. ๒๕๖๗	พ.ศ. ๒๕๖๘	พ.ศ. ๒๕๖๙	พ.ศ. ๒๕๖๗๐	พ.ศ. ๒๕๖๖- ๒๕๗๐
		๓	อปท.ในพื้นที่ ไทยเจริญ	-	๔๖,๑๗๐,๐๐๐	๔๖,๓๗๐,๐๐๐	๖๐,๓๑๒,๐๐๐	๔๖,๑๗๐,๐๐๐	๑๙๙,๐๒๒,๐๐๐
		๓	องค์การ บริหารส่วน จังหวัดยโสธร	-	-	-	๗๙๑,๓๕๐,๐๐๐	-	๗๙๑,๓๕๐,๐๐๐
กิจกรรมหลัก ๕.๒ ก่อสร้าง ทางเชื่อมอุโมงค์ ใต้ดินศูนย์การเรียนรู้เทศบาล เมืองยโสธร - ที่ว่าการอำเภอ เมืองยโสธร		๒	เทศบาลเมือง ยโสธร	-	-	๖,๐๐๐,๐๐๐	-	-	๖,๐๐๐,๐๐๐
		๓	เทศบาลเมือง ยโสธร	-	-	๑,๐๐๐,๐๐๐	-	-	๑,๐๐๐,๐๐๐
กิจกรรมหลัก ๕.๓ จัดทำ แผนแม่บทและผังเมืองรวมเพื่อ การพัฒนาพื้นที่ชุมชนเทศบาล เมืองยโสธร		๒	เทศบาลเมือง ยโสธร	-	๑๐,๐๐๐,๐๐๐	๒,๐๐๐,๐๐๐	-	-	๑๒,๐๐๐,๐๐๐
		๓	เทศบาลเมือง ยโสธร	-	๕๐๐,๐๐๐	๒๐๐,๐๐๐	๑๐๐,๐๐๐	-	๘๐๐,๐๐๐
กิจกรรมหลัก ๕.๔ ส่งเสริม ศักยภาพการเป็นพลเมืองโลก ในศตวรรษที่ ๒๑		๓	เทศบาลเมือง ยโสธร	๓๐๐,๐๐๐	๓๐๐,๐๐๐	๓๐๐,๐๐๐	๓๐๐,๐๐๐	๓๐๐,๐๐๐	๑,๕๐๐,๐๐๐
		๓	เทศบาลเมือง ยโสธร	๕๐,๐๐๐	๕๐,๐๐๐	๕๐,๐๐๐	๕๐,๐๐๐	๕๐,๐๐๐	๒๕๐,๐๐๐
กิจกรรมหลักที่ ๕.๕ การสร้างบ้านแก่ผู้ยากไร้และ โอกาส		๓	อปท.ในพื้นที่ อ.เมืองยโสธร	-	-	๑๒๐,๐๐๐	-	-	๑๒๐,๐๐๐
		๓	อปท.ในพื้นที่ อ.เลิงนกทา	-	-	๓๙๐,๐๐๐	-	-	๓๙๐,๐๐๐
		๓	อปท.ในพื้นที่ อ.กุฉุขุม	-	-	๓๙๐,๐๐๐	-	-	๓๙๐,๐๐๐
		๓	อปท.ในพื้นที่ อ.มหาชนะชัย	-	-	๒๐๐,๐๐๐	๒๐๐,๐๐๐	-	๔๐๐,๐๐๐
		๓	อปท.ในพื้นที่ อ.ไทยเจริญ	-	-	๒๗๐,๐๐๐	-	-	๒๗๐,๐๐๐
		๓	อปท.ในพื้นที่ อ.คำเขื่อนแก้ว	-	-	๒๗๐,๐๐๐	-	-	๒๗๐,๐๐๐
กิจกรรมหลักที่ ๕.๖ ปรับปรุงถนนลาดยางผิวทาง พาราแอสฟัลท์ติกคอนกรีต สาย ยส.ถ. ๑ - ๐๐๕๓ ระหว่างถนนแจ้งสนิทบ้านดอน มะฮวน หมู่ที่ ๗ - บ้านดอน เดือยไก่อ หมู่ที่ ๔ ตำบลแคน น้อย อำเภอคำเขื่อนแก้ว -		๒	องค์การ บริหารส่วน จังหวัดยโสธร	-	-	-	๙,๙๙๕,๐๐๐	-	๙,๙๙๕,๐๐๐

บัญชีรายการชุดโครงการสำคัญ				งบประมาณดำเนินการ (๑๐)					
แผนงาน/โครงการสำคัญ (๖)	ยุทธศาสตร์ ชาติ (X)/ แผนแม่บท (Y) (๗)	แหล่ง งปม. (๘)	หน่วย ดำเนินการ (๙)	พ.ศ. ๒๕๖๖	พ.ศ. ๒๕๖๗	พ.ศ.๒๕๖๘	พ.ศ.๒๕๖๙	พ.ศ.๒๕๖๗๐	พ.ศ. ๒๕๖๖- ๒๕๗๐
บ้านบากเรือ หมู่ที่ ๑,๙ ตำบลบากเรือ อำเภอมหาชนะชัย จังหวัดยโสธร (ถนนถ้ำไอออน) กว้าง ๖ เมตร ยาว ๓,๐๐๐ เมตร หนา ๐.๐๔ เมตร ไหล่ทางกว้างข้างละ ๑ เมตร หรือมีพื้นที่ดำเนินการไม่น้อยกว่า ๒๔,๐๐๐ ตารางเมตร ตามแบบ อบจ.ยส. กำหนด									
กิจกรรมหลักที่ ๕.๗ ปรับปรุงถนนลาดยางผิวทาง พาราแอสฟัลท์ติกคอนกรีต สาย ยส.ถ. ๑ - ๐๐๒๑ ระหว่างบ้านคูสองชั้น หมู่ที่ ๔,๑๓ - บ้านหัวเมือง หมู่ที่ ๑,๘ ตำบลหัวเมือง - บ้านคึม หมู่ที่ ๒,๖,๙ ตำบลคูเมือง อำเภอมหาชนะชัย จังหวัดยโสธร (ถนนถ้ำไอออน) กว้าง ๖ เมตร ยาว ๒,๒๐๐ เมตร หนา ๐.๐๔ เมตร ไหล่ทางกว้างข้างละ ๐.๐๐ - ๑.๐๐ เมตร หรือมีพื้นที่ดำเนินการไม่น้อยกว่า ๑๓,๒๐๐ ตารางเมตร ตามแบบ อบจ.ยส. กำหนด		๒	องค์การบริหารส่วนจังหวัดยโสธร	-	-	-	๙,๙๙๙,๐๐๐	-	๙,๙๙๙,๐๐๐
กิจกรรมหลักที่ ๕.๘ ปรับปรุงถนนลาดยางผิวทาง พาราแอสฟัลท์ติกคอนกรีต สาย ยส.ถ. ๑ - ๐๐๑๙ ระหว่างบ้านค้อวัง หมู่ที่ ๑ ตำบลค้อวัง - บ้านตุม หมู่ที่ ๒,๑๐ ตำบลกุดน้ำใส อำเภอค้อวัง จังหวัดยโสธร (ถนนถ้ำไอออน) กว้าง ๖ เมตร ยาว ๑,๘๐๐ เมตร หนา ๐.๐๔ เมตร ไหล่ทางกว้างข้างละ ๐.๐๐ - ๑.๐๐ เมตร หรือมีพื้นที่ดำเนินการไม่น้อยกว่า ๑๔,๔๐๐ ตารางเมตร ตามแบบ อบจ.ยส. กำหนด		๒	องค์การบริหารส่วนจังหวัดยโสธร	-	-	-	๙,๙๙๕,๐๐๐	-	๙,๙๙๕,๐๐๐

บัญชีรายการชุดโครงการสำคัญ				งบประมาณดำเนินการ (๑๐)						
แผนงาน/โครงการสำคัญ (๖)	ยุทธศาสตร์ ชาติ (X)/ แผนแม่บทฯ (Y) (๗)	แหล่ง งปม. (๘)	หน่วย ดำเนินการ (๙)	พ.ศ. ๒๕๖๖	พ.ศ. ๒๕๖๗	พ.ศ. ๒๕๖๘	พ.ศ. ๒๕๖๙	พ.ศ. ๒๕๖๗๐	พ.ศ. ๒๕๖๖- ๒๕๗๐	
๖. โครงการขยายผลองค์ความรู้โครงการอันเนื่องมาจากพระราชดำริสู่การปฏิบัติในระดับพื้นที่ของศูนย์เรียนรู้โครงการอันเนื่องมาจากพระราชดำริระดับอำเภอ	๔.๑๕		ที่ทำการปกครองจังหวัดยโสธร	๕,๔๐๐,๐๐๐	๒๑,๕๖๖,๐๗๔	๒๒,๔๑๑,๒๗๔	๑๕,๖๒๘,๒๗๔	๑๘,๕๖๖,๐๗๔	๘๓,๕๖๗,๖๙๖	
กิจกรรมหลัก ๖.๑ ขยายผลองค์ความรู้โครงการอันเนื่องมาจากพระราชดำริสู่การปฏิบัติในระดับพื้นที่ของศูนย์เรียนรู้โครงการอันเนื่องมาจากพระราชดำริ ระดับอำเภอ		๑	ที่ทำการปกครองจังหวัดยโสธร	๙๐๐,๐๐๐	๙๐๐,๐๐๐	๙๐๐,๐๐๐	-	๙๐๐,๐๐๐	๓,๖๐๐,๐๐๐	
			อปท.ในพื้นที่ อ.ป่าดัว	-	๑๔,๕๖๑,๒๗๔	๑๔,๕๖๑,๒๗๔	๑๔,๗๑๓,๒๗๔	๑๔,๕๖๑,๒๗๔	๕๘,๓๙๗,๐๙๖	
			อปท.ในพื้นที่ อ.เมืองยโสธร	-	-	๖,๖๐๐,๐๐๐	-	-	-	๖,๖๐๐,๐๐๐
			อปท.ในพื้นที่ อ.มหาชนะชัย	-	-	๑๐๐,๐๐๐	-	-	-	๑๐๐,๐๐๐
กิจกรรมหลัก ๖.๒ ก่อสร้างสถานสงเคราะห์สัตว์จังหวัดยโสธร		๒	เทศบาลเมืองยโสธร	๔,๕๐๐,๐๐๐	๓,๐๐๐,๐๐๐	-	-	-	๗,๕๐๐,๐๐๐	
			๓	เทศบาลเมืองยโสธร	-	๒๕๐,๐๐๐	๒๕๐,๐๐๐	๒๕๐,๐๐๐	๒๕๐,๐๐๐	๑,๐๐๐,๐๐๐
กิจกรรมหลัก ๖.๓ พัฒนาคุณภาพชีวิตและเสริมสร้างความเข้มแข็งและความมั่นคงตามแนวทางศาสตร์พระราชา		๑	ที่ทำการปกครองจังหวัดยโสธร	-	๒,๘๕๔,๘๐๐	-	-	๒,๘๕๔,๘๐๐	๕,๗๐๙,๖๐๐	
			๓	องค์การบริหารส่วนจังหวัดยโสธร	-	-	-	๕๐,๐๐๐	-	๕๐,๐๐๐
			๓	เทศบาลเมืองยโสธร	-	-	-	๖๑๕,๐๐๐	-	๖๑๕,๐๐๐
๗. โครงการส่งเสริมพระพุทธศาสนาเพื่อพัฒนาคุณภาพชีวิต	๔.๑๕		สนง.พระพุทธศาสนาจังหวัดยโสธร	๘,๓๗๐,๐๐๐	-	๒๕๙,๕๐๐	๑๕,๒๕๙,๕๐๐	๒๕๙,๕๐๐	๒๔,๑๔๘,๕๐๐	

บัญชีรายการชุดโครงการสำคัญ				งบประมาณดำเนินการ (๑๐)					
แผนงาน/โครงการสำคัญ (๖)	ยุทธศาสตร์ ชาติ (X)/ แผนแม่บท (Y) (๗)	แหล่ง งปม. (๘)	หน่วย ดำเนินการ (๙)	พ.ศ. ๒๕๖๖	พ.ศ. ๒๕๖๗	พ.ศ. ๒๕๖๘	พ.ศ. ๒๕๖๙	พ.ศ. ๒๕๖๗๐	พ.ศ. ๒๕๖๖- ๒๕๗๐
กิจกรรมหลัก ๗.๑ โครงการสร้างอาคาร อเนกประสงค์พร้อมครุภัณฑ์ เสริมสร้างพัฒนาแหล่ง ท่องเที่ยวทางด้านศาสนา ศิลปะและวัฒนธรรม จังหวัด ยโสธร ประจำปีงบประมาณ พ.ศ. ๒๕๖๙		๑	สนง. พระพุทธศาสนา จังหวัดยโสธร	๘,๐๗๐,๐๐๐	-	-	๑๕,๐๐๐,๐๐๐	-	๒๓,๐๗๐,๐๐๐
กิจกรรมหลัก ๗.๒ ส่งเสริม การปฏิบัติธรรมเพื่อพัฒนา คุณภาพชีวิตครอบครัวอบอุ่น ด้วยพระธรรม		๑	สนง. พระพุทธศาสนา จังหวัดยโสธร	๓๐๐,๐๐๐	-	๒๕๙,๕๐๐	๒๕๙,๕๐๐	๒๕๙,๕๐๐	๑,๐๗๘,๕๐๐
๘. โครงการประชุมสัมมนา พระวินยธิการและผู้ที่เกี่ยวข้อง จังหวัดยโสธร	๔.๑๕		สนง. พระพุทธศาสนา จังหวัดยโสธร	-	-	๒๑๐,๐๐๐	-	๒๑๐,๐๐๐	๔๒๐,๐๐๐
กิจกรรมหลักที่ ๘.๑ การ ประชุมสัมมนาพระวินยธิการ และผู้ที่เกี่ยวข้อง จังหวัดยโสธร		๑	สนง. พระพุทธศาสนา จังหวัดยโสธร	-	-	๒๑๐,๐๐๐	-	๒๑๐,๐๐๐	๔๒๐,๐๐๐
๙. โครงการส่งเสริมโครงการ หมู่บ้านรักษาศีล ๕ และ ส่งเสริมโครงการ วัด ประชา รัฐ สร้างสุข ด้วยแนวทาง ๕ ส	๔.๑๕					๒๘๗,๖๐๐	๒๒๗,๖๐๐	๒๒๗,๖๐๐	๗๔๒,๘๐๐
กิจกรรมหลัก ๙.๑ ส่งเสริม โครงการ หมู่บ้านรักษาศีล ๕ และ ส่งเสริมโครงการ วัด ประชา รัฐ สร้างสุข ด้วย แนวทาง ๕ ส		๑	สนง. พระพุทธศาสนา จังหวัดยโสธร	-	-	๒๒๗,๖๐๐	๒๒๗,๖๐๐	๒๒๗,๖๐๐	๖๘๒,๘๐๐
		๓	อปท.ในพื้นที่ อ.คำเขื่อนแก้ว	-	-	๖๐,๐๐๐	-	-	๖๐,๐๐๐
๑๐. โครงการเพิ่มศักยภาพใน การพัฒนาฐานข้อมูลเพื่อ ขับเคลื่อนการพัฒนาเมือง อัจฉริยะ Smart City	๔.๑๕			-	-	-	๒๗๐,๐๐๐	-	๒๗๐,๐๐๐
กิจกรรมหลัก ๑๐.๑ เพิ่มศักยภาพในการพัฒนา ฐานข้อมูลเพื่อขับเคลื่อนการ พัฒนาเมืองอัจฉริยะ Smart City		๑	สนง.จังหวัด ยโสธร	-	-	-	๒๗๐,๐๐๐	-	๒๗๐,๐๐๐
รวม				๕๔๘,๔๓๐,๐๐๐	๒,๒๘๐,๑๒๕,๘๗๘	๖๔๑,๑๖๘,๙๒๓	๓,๖๓๓,๑๖๕,๙๒๘	๒,๕๐๓,๔๒๐,๔๙๘	๙,๖๐๖,๓๑๑,๓๒๗
แผนงานที่ ๒ ยกระดับมาตรฐานการศึกษาสู่ความเป็นเลิศ									
๑. โครงการส่งเสริมและ พัฒนาศักยภาพการศึกษาสู่ ความเป็นเลิศ	๔.๑๕		สนง.ศรจ.ยส.	๒๕,๑๕๘,๔๐๐	๒๐,๔๕๘,๒๖๗	๓๑,๒๕๗,๒๖๗	๕๓๔,๓๗๓,๐๗๐	๓๑,๒๕๗,๒๖๗	๖๔๒,๕๐๔,๒๙๐

บัญชีรายการชุดโครงการสำคัญ				งบประมาณดำเนินการ (๑๐)					
แผนงาน/โครงการสำคัญ (๖)	ยุทธศาสตร์ ชาติ (X)/ แผนแม่บทฯ (Y) (๗)	แหล่ง งปม. (๘)	หน่วย ดำเนินการ (๙)	พ.ศ. ๒๕๖๖	พ.ศ. ๒๕๖๗	พ.ศ. ๒๕๖๘	พ.ศ. ๒๕๖๙	พ.ศ. ๒๕๖๗๐	พ.ศ. ๒๕๖๖- ๒๕๗๐
กิจกรรมหลัก ๑.๑ ส่งเสริม และพัฒนาศักยภาพการศึกษา สู่ความเป็นเลิศ		๑	สนง.ศรช.ยส. หน่วยงานทาง การศึกษาใน พื้นที่ จ.ยโสธร	๔,๑๑๓,๔๐๐	๗,๘๒๘,๙๕๐	๘,๖๘๒,๙๕๐	๘,๖๘๒,๙๕๐	๘,๖๘๒,๙๕๐	๓๗,๙๙๑,๒๐๐
		๓	อปท.ในพื้นที่ อ.มหาชนะชัย	๑๒๐,๐๐๐	-	๑๒๐,๐๐๐	๑๒๐,๐๐๐	๑๒๐,๐๐๐	๔๘๐,๐๐๐
		๓	อปท.ในพื้นที่ อ.เมืองยโสธร	๑๐,๘๒๕,๐๐๐	-	๑๐,๘๒๕,๐๐๐	๑๐,๘๒๕,๐๐๐	๑๐,๘๒๕,๐๐๐	๔๓,๓๐๐,๐๐๐
		๓	อปท.ในพื้นที่ อ.ป่าดิว	-	๔,๕๒๙,๓๑๗	๔,๕๒๙,๓๑๗	๔,๕๒๙,๓๑๗	๔,๕๒๙,๓๑๗	๑๘,๑๑๗,๒๖๙
		๓	องค์การ บริหารส่วน จังหวัดยโสธร	-	-	-	๔๖๑,๙๐๐,๐๐๐	-	๔๖๑,๙๐๐,๐๐๐
		๓	เทศบาลเมือง ยโสธร	-	-	-	๔๐,๗๖๕,๙๒๑	-	๔๐,๗๖๕,๙๒๑
กิจกรรมหลัก ๑.๒ พัฒนา ศักยภาพเพื่อเพิ่มประสิทธิภาพ ด้านการจัดการข้อมูล สารสนเทศ การติดตามและ ประเมินผล		๓	เทศบาลเมือง ยโสธร	๕๐๐,๐๐๐	๕๐๐,๐๐๐	๕๐๐,๐๐๐	๕๐๐,๐๐๐	๕๐๐,๐๐๐	๒,๕๐๐,๐๐๐
		๓	เทศบาลเมือง ยโสธร	๕๐๐,๐๐๐	๕๐๐,๐๐๐	๕๐๐,๐๐๐	๕๐๐,๐๐๐	๕๐๐,๐๐๐	๒,๕๐๐,๐๐๐
		๓	องค์การ บริหารส่วน จังหวัดยโสธร	-	-	-	๔๔๙,๙๐๐	-	๔๔๙,๙๐๐
กิจกรรมหลัก ๑.๓ ส่งเสริม การศึกษา เพื่อลดสภาวะการ เรียนรู้ถดถอยในชุมชน หลัง สถานการณ์การแพร่ระบาดของ ของโรคโควิด ๒๐๑๙		๓	เทศบาลเมือง ยโสธร	๓,๐๐๐,๐๐๐	๓,๐๐๐,๐๐๐	๓,๐๐๐,๐๐๐	๓,๐๐๐,๐๐๐	๓,๐๐๐,๐๐๐	๑๕,๐๐๐,๐๐๐
		๓	เทศบาลเมือง ยโสธร	๓,๐๐๐,๐๐๐	๓,๐๐๐,๐๐๐	๓,๐๐๐,๐๐๐	๓,๐๐๐,๐๐๐	๓,๐๐๐,๐๐๐	๑๕,๐๐๐,๐๐๐
กิจกรรมหลัก ๑.๔ ปรับปรุงอุทยานการเรียนรู้		๒	เทศบาลเมือง ยโสธร	๓,๐๐๐,๐๐๐	๑,๐๐๐,๐๐๐	-	-	-	๔,๐๐๐,๐๐๐
		๓	เทศบาลเมือง ยโสธร	๑๐๐,๐๐๐	๑๐๐,๐๐๐	๑๐๐,๐๐๐	๑๐๐,๐๐๐	๑๐๐,๐๐๐	๕๐๐,๐๐๐
กิจกรรมหลัก ๑.๕ ส่งเสริม การพัฒนาทักษะดิจิทัลสำหรับ เยาวชนรุ่นใหม่		๒	สำนักงาน ส่งเสริม เศรษฐกิจดิจิทัล จังหวัดยโสธร	-	-	-	-	-	-
กิจกรรมหลัก ๑.๖ สนับสนุนการประยุกต์ใช้ เทคโนโลยีดิจิทัลในการพัฒนา ชุมชน		๒	สำนักงาน ส่งเสริม เศรษฐกิจดิจิทัล จังหวัดยโสธร	-	-	-	-	-	-

บัญชีรายการชุดโครงการสำคัญ				งบประมาณดำเนินการ (๑๐)					
แผนงาน/โครงการสำคัญ (๖)	ยุทธศาสตร์ ชาติ (X)/ แผนแม่บทฯ (Y) (๗)	แหล่ง งปม. (๘)	หน่วย ดำเนินการ (๙)	พ.ศ. ๒๕๖๖	พ.ศ. ๒๕๖๗	พ.ศ. ๒๕๖๘	พ.ศ. ๒๕๖๙	พ.ศ. ๒๕๖๗๐	พ.ศ. ๒๕๖๖- ๒๕๗๐
กิจกรรมหลัก ๑.๗ ส่งเสริม การสร้างความรู้ทาง ดิจิทัลให้กับประชาชน และ กลุ่มเปราะบางในพื้นที่		๒	สำนักงาน ส่งเสริม เศรษฐกิจดิจิทัล จังหวัดยโสธร	-	-	-	-	-	-
รวม				๒๕,๑๕๘,๔๐๐	๒๐,๔๕๘,๒๖๗	๓๑,๒๕๗,๒๖๗	๕๓๔,๓๗๓,๐๘๙	๓๑,๒๕๗,๒๖๗	๖๔๒,๕๐๔,๒๙๐
แผนงานที่ ๓. พัฒนาและเสริมสร้างศักยภาพคนตลอดช่วงชีวิต									
๑. โครงการส่งเสริม พัฒนาการและภาวะ โภชนาการเด็กปฐมวัย เพื่อ IQ เกิน ๑๐๓ ในปี ๒๕๖๙ จังหวัดยโสธร	๔.๑๕		สนง. สาธารณสุข จังหวัดยโสธร	๓,๙๔๐,๑๐๐	๒,๐๔๖,๒๕๐	๑,๕๑๕,๐๐๐	-	๓,๙๔๐,๑๐๐	๑๑,๔๔๑,๔๕๐
กิจกรรมหลัก ๑.๑ ส่งเสริม พัฒนาการและภาวะโภชนาการเด็ก ปฐมวัย เพื่อ IQ เกิน ๑๐๓ ในปี ๒๕๖๙ จังหวัดยโสธร		๑	สนง. สาธารณสุข จังหวัดยโสธร	๓,๙๔๐,๑๐๐	๒,๐๔๖,๒๕๐	๑,๕๑๕,๐๐๐	-	๓,๙๔๐,๑๐๐	๑๑,๔๔๑,๔๕๐
๒. โครงการส่งเสริมสุขภาพ ผู้สูงอายุและพัฒนาศักยภาพ ภาคีเครือข่ายแบบบูรณาการ	๔.๑๕		สนง. สาธารณสุข จังหวัดยโสธร	๑๘๐,๕๔๒,๒๐๐	๑,๘๘๗,๕๐๐	๑๘๓,๐๕๕,๗๐๐	๑๘๗,๖๘๑,๖๐๐	๑๘๐,๕๔๙,๑๐๐	๗๒๔,๗๕๖,๑๐๐
กิจกรรมหลัก ๒.๑ ส่งเสริม สุขภาพผู้สูงอายุและพัฒนา ศักยภาพภาคีเครือข่ายแบบ บูรณาการ		๑	สนง. สาธารณสุข จังหวัดยโสธร	๑,๙๒๐,๖๐๐	๑,๘๖๗,๕๐๐	๑,๗๐๘,๑๐๐	-	๑,๘๖๗,๕๐๐	๗,๓๖๓,๗๐๐
		๓	อปท.ในพื้นที่ อมหาคณะชัย	๕๐๐,๐๐๐	-	๕๐๐,๐๐๐	๕๐๐,๐๐๐	๕๐๐,๐๐๐	๑,๖๐๐,๐๐๐
		๓	อปท.ในพื้นที่ อ.เมืองยโสธร	๑๗๘,๒๖๑,๖๐๐	-	๑๗๘,๒๖๑,๖๐๐	๑๗๘,๒๖๑,๖๐๐	๑๗๘,๒๖๑,๖๐๐	๗๑๓,๐๔๖,๔๐๐
		๓	อปท.ในพื้นที่ อ.ค้อวัง	-	๒๐,๐๐๐	๒,๘๖๒,๐๐๐	๒๐,๐๐๐	๒๐,๐๐๐	๒,๗๕๖,๐๐๐
๓. โครงการเสริมสร้างทักษะ ทางสมอง (Executive Function : EF) เด็กปฐมวัย ผ่านหนังสือภาพนิทาน ชั้นดี สำหรับทีมพี่เลี้ยง (Coacher) ในชุมชน จังหวัดยโสธร	๔.๑๕		สนง. สาธารณสุข จังหวัดยโสธร	-	-	-	๑,๓๕๘,๒๐๐	-	๑,๓๕๘,๒๐๐
กิจกรรมหลัก ๓.๑ เสริมสร้าง ทักษะทางสมอง (Executive Function : EF) เด็กปฐมวัย ผ่านหนังสือภาพนิทาน ชั้นดี สำหรับทีมพี่เลี้ยง (Coacher) ในชุมชน จังหวัดยโส		๑	สนง. สาธารณสุข จังหวัดยโสธร	-	-	-	๑,๓๕๘,๒๐๐	-	๑,๓๕๘,๒๐๐

บัญชีรายการชุดโครงการสำคัญ				งบประมาณดำเนินการ (๑๐)					
แผนงาน/โครงการสำคัญ (๖)	ยุทธศาสตร์ ชาติ (X)/ แผนแม่บท (Y) (๗)	แหล่ง งปม. (๘)	หน่วย ดำเนินการ (๙)	พ.ศ. ๒๕๖๖	พ.ศ. ๒๕๖๗	พ.ศ. ๒๕๖๘	พ.ศ. ๒๕๖๙	พ.ศ. ๒๕๖๗๐	พ.ศ. ๒๕๖๖- ๒๕๗๐
๔. โครงการเฝ้าระวังป้องกัน ภาวะพลัดตกหกล้มใน ผู้สูงอายุ โดยกลไกชุมชนเป็น มิตรกับผู้สูงอายุ จังหวัด ยโสธร ปีงบประมาณ พ.ศ. ๒๕๖๙	๔.๑๕		สนง. สาธารณสุข จังหวัดยโสธร	-	-	-	๑,๑๑๓,๐๐๐	-	๑,๑๑๓,๐๐๐
กิจกรรมหลัก ๔.๑ เฝ้าระวัง ป้องกันภาวะพลัดตกหกล้มใน ผู้สูงอายุ โดยกลไกชุมชนเป็นมิตร กับผู้สูงอายุ จังหวัดยโสธร ปีงบประมาณ พ.ศ. ๒๕๖๙		๑	สนง. สาธารณสุข จังหวัดยโสธร	-	-	-	๑,๑๑๓,๐๐๐	-	๑,๑๑๓,๐๐๐
รวม				๑๘๔,๕๒๒,๓๐๐	๓,๙๓๓,๗๕๐	๑๘๔,๕๗๐,๗๐๐	๑๘๑,๑๕๒,๘๐๐	๑๘๔,๔๘๙,๒๐๐	๗๓๘,๖๖๘,๗๕๐
แผนงานที่ ๔. การสร้างความรู้ด้านสุขภาพและการป้องกันควบคุมปัจจัยเสี่ยงที่คุกคาม									
๑. โครงการการสร้างความรู้ ด้านสุขภาพและการป้องกัน ควบคุมปัจจัยเสี่ยงที่คุกคาม	๔.๑๕		สนง. สาธารณสุข จังหวัดยโสธร	๓,๖๕๗,๗๐๐	๑,๒๙๐,๙๐๐	๖,๕๑๖,๘๐๐	๓,๕๗๒,๒๐๐	๓,๖๕๗,๗๐๐	๑๘,๖๙๕,๓๐๐
กิจกรรมหลัก ๑.๑ โครงการป้องกันแก้ไขปัญหา ภาวะซึมเศร้าและการฆ่าตัว ตายในจังหวัดยโสธร		๑	สนง. สาธารณสุข จังหวัดยโสธร	๑,๒๓๒,๗๐๐	๑,๒๙๐,๙๐๐	๑,๖๒๐,๘๐๐	๑,๑๘๗,๒๐๐	๑,๒๓๒,๗๐๐	๖,๕๒๔,๓๐๐
กิจกรรมหลัก ๑.๒ การดูแล ป้องกันและควบคุมโรคติดต่อ		๓	อปท.ในพื้นที่ อ.มหาชนะชัย	๒๖๐,๐๐๐	-	๒๖๐,๐๐๐	๒๖๐,๐๐๐	๒๖๐,๐๐๐	๑,๐๔๐,๐๐๐
		๓	อปท.ในพื้นที่ อ.เมืองยโสธร	๒,๑๖๕,๐๐๐	-	๒,๑๖๕,๐๐๐	๒,๑๖๕,๐๐๐	๒,๑๖๕,๐๐๐	๘,๖๖๐,๐๐๐
		๓	อปท.ในพื้นที่ อ.ค้อวัง	-	-	๒,๔๗๑,๐๐๐	-	-	๒,๔๗๑,๐๐๐
๒. โครงการป้องกัน แก้ไข พื้นฟู เยียวยา ผู้ได้รับผลกระทบจากการ แพร่ระบาดของโรคติดเชื้อไวรัสโค โรนา ๒๐๑๙ (โควิด -๑๙)	๔.๑๕			๘,๐๐๐,๐๐๐	๘,๐๐๐,๐๐๐	๘,๐๐๐,๐๐๐	-	๘,๐๐๐,๐๐๐	๓๒,๑๐๐,๐๐๐
กิจกรรมหลัก ๒.๑ ป้องกัน แก้ไข พื้นฟูเยียวยา ผู้ได้รับ ผลกระทบจากการแพร่ระบาด ของโรคติดเชื้อไวรัสโคโรนา ๒๐๑๙ (โควิด -๑๙)				-	-	-	-	-	-
กิจกรรมหลัก ๒.๒ พื้นฟูสุข ภาวะในชุมชนจากผลกระทบที่ เกิดจากการแพร่ระบาดของ โรคไวรัสโคโรนา ๒๐๑๙		๒	เทศบาลเมือง ยโสธร	๒,๐๐๐,๐๐๐	๒,๐๐๐,๐๐๐	๒,๐๐๐,๐๐๐	-	๒,๐๐๐,๐๐๐	๘,๐๐๐,๐๐๐
		๓	เทศบาลเมือง ยโสธร	๒,๐๐๐,๐๐๐	๒,๐๐๐,๐๐๐	๒,๐๐๐,๐๐๐	-	๒,๐๐๐,๐๐๐	๘,๐๐๐,๐๐๐

บัญชีรายการชุดโครงการสำคัญ				งบประมาณดำเนินการ (๑๐)					
แผนงาน/โครงการสำคัญ (๖)	ยุทธศาสตร์ ชาติ (X)/ แผนแม่บท (Y) (๗)	แหล่ง งปม. (๘)	หน่วย ดำเนินการ (๙)	พ.ศ. ๒๕๖๖	พ.ศ. ๒๕๖๗	พ.ศ. ๒๕๖๘	พ.ศ. ๒๕๖๙	พ.ศ. ๒๕๖๗๐	พ.ศ. ๒๕๖๖- ๒๕๗๐
กิจกรรมหลัก ๒.๓ พัฒนา ทักษะเพื่อฟื้นฟูอาชีพ หลัง สถานการณ์การแพร่ระบาดของ โรคไวรัสโคโรนา ๒๐๑๙		๒	เทศบาลเมือง ยโสธร	๒,๐๐๐,๐๐๐	๒,๐๐๐,๐๐๐	๒,๐๐๐,๐๐๐	-	๒,๐๐๐,๐๐๐	๘,๐๐๐,๐๐๐
		๓	เทศบาลเมือง ยโสธร	๒,๐๐๐,๐๐๐	๒,๐๐๐,๐๐๐	๒,๐๐๐,๐๐๐	-	๒,๐๐๐,๐๐๐	๘,๐๐๐,๐๐๐
		๓	อปท.ในพื้นที่ อ.เมืองยโสธร	-	-	๑๐๐,๐๐๐	-	-	๑๐๐,๐๐๐
๓. โครงการ รู้ตน ลดเสี่ยง ลด โรคไม่ติดต่อเรื้อรัง และสร้าง ความรอบรู้ด้านสุขภาพ (Health Literacy NCDs) ในระดับชุมชน	๔.๑๕		สนง. สาธารณสุข จังหวัดยโสธร	-	๖,๒๑๘,๑๐๐	๗,๕๙๘,๘๐๐	๓,๓๖๓,๙๐๐	๖,๒๑๘,๑๐๐	๒๓,๓๙๘,๙๐๐
กิจกรรมหลัก ๓.๑ รู้ตน ลดเสี่ยง ลดโรคไม่ติดต่อเรื้อรัง และสร้างความรอบรู้ด้าน สุขภาพ (Health Literacy NCDs) ในระดับชุมชน		๑	สนง. สาธารณสุข จังหวัดยโสธร	-	๑,๙๒๔,๕๐๐	๒,๔๕๔,๙๐๐	-	๑,๙๒๔,๕๐๐	๖,๓๐๓,๙๐๐
		๓	อปท.ในพื้นที่ อ.ป่าดัว	-	๓,๓๔๓,๙๐๐	๓,๓๔๓,๙๐๐	๓,๓๔๓,๙๐๐	๓,๓๔๓,๙๐๐	๑๓,๓๗๕,๖๐๐
		๓	อปท.ในพื้นที่ อ.ค้อวัง	-	๒๐,๐๐๐	๑,๘๐๐,๐๐๐	๒๐,๐๐๐	๒๐,๐๐๐	๑,๘๖๐,๐๐๐
กิจกรรมหลัก ๓.๒ ส่งเสริม อาหารปลอดภัย		๑	สนง.สาธารณสุข จังหวัดยโสธร	-	๙๒๙,๗๐๐	-	-	๙๒๙,๗๐๐	๑,๘๕๙,๔๐๐
๔ โครงการส่งเสริมและพัฒนา อาสาสมัครสาธารณสุขในการ ดำเนินการเกษตรปลอดภัยจาก สารเคมีเพื่อสุขภาพที่ดี วิถีชาว ยโสธร	๔.๑๕			-	-	๙๐๐,๒๐๐	-	๑,๐๑๘,๒๐๐	๑,๙๑๘,๔๐๐
กิจกรรมหลัก ๔.๑ ส่งเสริม และพัฒนาอาสาสมัคร สาธารณสุขในการดำเนินการ เกษตรปลอดภัยจากสารเคมี เพื่อสุขภาพที่ดี วิถีชาวยโสธร		๑	สนง.สาธารณสุข จังหวัดยโสธร	-	-	๙๐๐,๒๐๐	-	๑,๐๑๘,๒๐๐	๑,๙๑๘,๔๐๐
๕ โครงการส่งเสริมการ บริหารจัดการประชากรเพื่อ ลดภาระของโรคติดต่อที่ สำคัญจากสัตว์สู่คน	๔.๑๕			-	๗๖๒,๘๔๐	-	-	๕๕๒,๖๐๐	๑,๓๑๕,๔๔๐
กิจกรรมหลัก ๕.๑ ส่งเสริม การบริหารจัดการประชากรลิง เพื่อลดพาหะของโรคติดต่อที่ สำคัญจากสัตว์สู่คน		๑	ทสจ.ยส	-	๗๖๒,๘๔๐	-	-	๕๕๒,๖๐๐	๑,๓๑๕,๔๔๐
รวม				๑๑,๖๕๗,๗๐๐	๑๖,๒๗๑,๘๔๐	๒๓,๑๑๕,๘๐๐	๖,๙๓๖,๑๐๐	๑๙,๕๔๖,๖๐๐	๗๗,๕๒๘,๐๔๐

บัญชีรายการชุดโครงการสำคัญ				งบประมาณดำเนินการ (๑๐)					
แผนงาน/โครงการสำคัญ (๖)	ยุทธศาสตร์ ชาติ (X)/ แผนแม่บทฯ (Y) (๗)	แหล่ง งปม. (๘)	หน่วย ดำเนินการ (๙)	พ.ศ. ๒๕๖๖	พ.ศ. ๒๕๖๗	พ.ศ. ๒๕๖๘	พ.ศ. ๒๕๖๙	พ.ศ. ๒๕๖๗๐	พ.ศ. ๒๕๖๖- ๒๕๗๐
แผนงานที่ ๕ ยกระดับคุณภาพชีวิตเพื่อเพิ่มโอกาสและทางเลือกในการประกอบอาชีพ									
๑. โครงการพัฒนาคุณภาพชีวิตเสริมสร้างทักษะอาชีพในกลุ่มแรงงานที่ขาดทักษะ	๔.๑๕		สนง.แรงงานจังหวัดยโสธร	๒,๖๗๐,๐๐๐	๓,๒๕๓,๙๒๘	๖,๕๕๓,๙๒๘	๑๗,๑๔๗,๐๒๘	๔,๗๒๓,๙๒๘	๓๔,๓๔๘,๘๑๒
กิจกรรมหลัก ๑.๑ พัฒนาศักยภาพแรงงานและทักษะอาชีพเพื่อการมีงานทำและมีคุณภาพชีวิตที่ดี		๑	สนง.แรงงานจังหวัดยโสธร	๑,๒๐๐,๐๐๐	๑,๕๐๐,๐๐๐	๑,๕๐๐,๐๐๐	๑,๗๘๔,๐๐๐	๑,๕๐๐,๐๐๐	๗,๔๘๔,๐๐๐
กิจกรรมหลัก ๑.๒ พัฒนาส่งเสริมกลุ่มอาชีพเสริมแก่ประชาชนผู้มีรายได้น้อยในชุมชน		๓	อปท.ในพื้นที่ อ.มหาชนะชัย	๑,๔๗๐,๐๐๐	-	๑,๔๗๐,๐๐๐	๑,๔๗๐,๐๐๐	๑,๔๗๐,๐๐๐	๕,๘๘๐,๐๐๐
			อปท.ในพื้นที่ อ.ป่าดัว	-	๑,๗๕๓,๙๒๘	๑,๗๕๓,๙๒๘	๑๓,๘๙๓,๐๒๘	๑,๗๕๓,๙๒๘	๑๙,๑๕๔,๘๑๒
			อปท.ในพื้นที่ อ.เมืองยโสธร	-	-	๑,๓๓๐,๐๐๐	-	-	๑,๓๓๐,๐๐๐
			อปท.ในพื้นที่ อ.คำเขื่อนแก้ว	-	-	๕๐๐,๐๐๐	-	-	๕๐๐,๐๐๐
๒. โครงการฝึกอบรมวิชาชีพระยะสั้นสำหรับผู้ต้องขัง ๑๒ สาขา	๔.๑๕			-	๑๖๒,๐๐๐	๑๖๒,๐๐๐	๑๖๒,๐๐๐	๑๖๒,๐๐๐	๖๔๘,๐๐๐
กิจกรรมหลัก ๑.๑ ฝึกอบรมวิชาชีพระยะสั้นสำหรับผู้ต้องขัง ๑๒ สาขา		๑	สนง.เรือนจำจังหวัดยโสธร	-	๑๖๒,๐๐๐	๑๖๒,๐๐๐	๑๖๒,๐๐๐	๑๖๒,๐๐๐	๖๔๘,๐๐๐
๓. โครงการยกระดับผลิตภาพและพัฒนาทักษะคนเพื่อสร้างความสามารถในการแข่งขันภาคอุตสาหกรรม	๔.๑๕			-	-	๖๕๐,๐๐๐	๔๙,๕๐๐	๖๕๐,๐๐๐	๑,๓๔๙,๕๐๐
กิจกรรมหลัก ๓.๑ พัฒนาสมรรถนะบุคลากรดิจิทัลรองรับอุตสาหกรรมและบริการแห่งอนาคต (D-Workforce)		๒	สนง.พัฒนาฝีมือแรงงานจังหวัดยโสธร	-	-	๖๕๐,๐๐๐	๔๙,๕๐๐	๖๕๐,๐๐๐	๑,๓๔๙,๕๐๐
๔. โครงการส่งเสริมการท่องเที่ยวเชิงธุรกิจ	๔.๑๕			-	-	๑๓๕,๐๐๐	๔๒,๐๐๐	๑๓๕,๐๐๐	๓๑๒,๐๐๐
กิจกรรมหลัก ๔.๑ พัฒนาศักยภาพแรงงานรองรับการขับเคลื่อนอุตสาหกรรมท่องเที่ยวคุณภาพสูง		๒	สนง.พัฒนาฝีมือแรงงานจังหวัดยโสธร	-	-	๑๓๕,๐๐๐	๔๒,๐๐๐	๑๓๕,๐๐๐	๓๑๒,๐๐๐
๕. โครงการพัฒนาบุคลากรรองรับอุตสาหกรรมโลจิสติกส์	๔.๑๕			-	-	๒๒๕,๐๐๐	๑๓๒,๐๐๐	๒๒๕,๐๐๐	๕๘๒,๐๐๐
กิจกรรมหลัก ๕.๑ พัฒนาสมรรถนะบุคลากรด้านโลจิสติกส์เพื่อรองรับอุตสาหกรรมและบริการแห่งอนาคต		๒	สนง.พัฒนาฝีมือแรงงานจังหวัดยโสธร	-	-	๒๒๕,๐๐๐	-	๒๒๕,๐๐๐	๔๕๐,๐๐๐

บัญชีรายการชุดโครงการสำคัญ				งบประมาณดำเนินการ (๑๐)					
แผนงาน/โครงการสำคัญ (๖)	ยุทธศาสตร์ ชาติ (X)/ แผนแม่บทฯ (Y) (๗)	แหล่ง งปม. (๘)	หน่วย ดำเนินการ (๙)	พ.ศ. ๒๕๖๖	พ.ศ. ๒๕๖๗	พ.ศ. ๒๕๖๘	พ.ศ. ๒๕๖๙	พ.ศ. ๒๕๖๗๐	พ.ศ. ๒๕๖๖- ๒๕๗๐
กิจกรรมหลัก ๕.๒ เสริม สมรรถนะแรงงานด้านเทคโนโลยี รองรับการทำงานในทศวรรษที่ ๒๑		๒	สนง.พัฒนา ฝีมือแรงงาน จังหวัดยโสธร	-	-	-	๑๓๒,๐๐๐	-	๑๓๒,๐๐๐
๖. โครงการ พัฒนาทักษะผู้ ประกอบกิจการสมัยใหม่รองรับ เศรษฐกิจดิจิทัล	๔.๑๕			-	-	๒๒๕,๐๐๐	-	๒๒๕,๐๐๐	๔๕๐,๐๐๐
กิจกรรมหลัก ๖.๑ พัฒนา ทักษะผู้ประกอบการสมัยใหม่ รองรับเศรษฐกิจดิจิทัล		๒	สนง.พัฒนา ฝีมือแรงงาน จังหวัดยโสธร	-	-	๒๒๕,๐๐๐	-	๒๒๕,๐๐๐	๔๕๐,๐๐๐
๗. โครงการพัฒนาศักยภาพ แรงงานรองรับการพัฒนา เศรษฐกิจ	๔.๑๕			-	-	๑,๕๗๕,๐๐๐	๑๗๖,๐๐๐	๑,๕๗๕,๐๐๐	๓,๓๒๖,๐๐๐
กิจกรรมหลักที่ ๗.๑ พัฒนา ศักยภาพแรงงานให้มีคุณภาพ เพิ่มขึ้นรองรับการพัฒนาเศรษฐกิจ		๒	สนง.พัฒนา ฝีมือแรงงาน จังหวัดยโสธร	-	-	๑,๕๗๕,๐๐๐	๑๗๖,๐๐๐	๑,๕๗๕,๐๐๐	๓,๓๒๖,๐๐๐
๘. โครงการยกระดับแรงงาน ไทยให้ได้มาตรฐานฝีมือแรงงาน เพื่อรองรับการแข่งขัน	๔.๑๕			-	-	๔๕๔,๐๐๐	๒๗๒,๐๐๐	๔๕๔,๐๐๐	๑,๑๘๐,๐๐๐
กิจกรรมหลักที่ ๘.๑ พัฒนา ศักยภาพแรงงานเพื่อรองรับการ จ่ายค่าจ้างตามมาตรฐานฝีมือ		๒	สนง.พัฒนา ฝีมือแรงงาน จังหวัดยโสธร	-	-	๔๕๔,๐๐๐	๒๗๒,๐๐๐	๔๕๔,๐๐๐	๑,๑๘๐,๐๐๐
๙. โครงการเพิ่มทักษะแรงงาน นอกระบบและกลุ่มเป้าหมาย เฉพาะเพื่อเพิ่มโอกาสในการ ประกอบอาชีพ	๔.๑๕			-	-	๓,๕๘๗,๖๐๐	๒,๑๐๙,๖๐๐	๓,๕๘๗,๖๐๐	๙,๒๘๔,๘๐๐
กิจกรรมหลักที่ ๙.๑ พัฒนา ทักษะแรงงานนอกระบบให้ สอดคล้องกับความสามารถเฉพาะ บุคคลเพื่อการประกอบอาชีพ		๒	สนง.พัฒนา ฝีมือแรงงาน จังหวัดยโสธร	-	-	๓,๕๘๗,๖๐๐	๒,๑๐๙,๖๐๐	๓,๕๘๗,๖๐๐	๙,๒๘๔,๘๐๐
๑๐. โครงการประเมินสมรรถนะ แรงงานเพื่อรองรับการจ้างงาน	๔.๑๕			-	-	๕๕,๐๐๐	-	๕๕,๐๐๐	๙๐,๐๐๐
กิจกรรมหลักที่ ๑๐.๑ กิจกรรมส่งเสริมและเพิ่ม ประสิทธิภาพกระบวนการรับรอง ความรู้ความสามารถตาม กฎหมาย		๒	สนง.พัฒนา ฝีมือแรงงาน จังหวัดยโสธร	-	-	๕๕,๐๐๐	-	๕๕,๐๐๐	๙๐,๐๐๐
๑๑. โครงการมหกรรมเปิดโลก อาชีพมิติใหม่เพื่อคนไทยมีงานทำ	๔.๑๕			-	-	๕๐๐,๐๐๐	-	๕๐๐,๐๐๐	๑,๐๐๐,๐๐๐
กิจกรรมหลักที่ ๑๑.๑ จัด กิจกรรมมหกรรมเปิดโลกอาชีพ มิติใหม่เพื่อคนไทยมีงานทำ		๑	สนง.จัดหางาน จังหวัดยโสธร	-	-	๕๐๐,๐๐๐	-	๕๐๐,๐๐๐	๑,๐๐๐,๐๐๐

บัญชีรายการชุดโครงการสำคัญ				งบประมาณดำเนินการ (๑๐)					
แผนงาน/โครงการสำคัญ (๖)	ยุทธศาสตร์ ชาติ (X)/ แผนแม่บท (Y) (๗)	แหล่ง งปม. (๘)	หน่วย ดำเนินการ (๙)	พ.ศ. ๒๕๖๖	พ.ศ. ๒๕๖๗	พ.ศ. ๒๕๖๘	พ.ศ. ๒๕๖๙	พ.ศ. ๒๕๖๗๐	พ.ศ. ๒๕๖๖- ๒๕๗๐
๑๒.โครงการส่งเสริมการประกอบอาชีพอิสระหลังวิกฤตโควิด - 19	๔.๑๕			-	-	๑,๐๐๐,๐๐๐	-	๑,๐๐๐,๐๐๐	๒,๐๐๐,๐๐๐
กิจกรรมหลักที่ ๑๒.๑ ส่งเสริมการประกอบอาชีพอิสระหลังวิกฤตโควิด - ๑๙		๑	สนง.จัดหางาน จังหวัดยโสธร	-	-	๑,๐๐๐,๐๐๐	-	๑,๐๐๐,๐๐๐	๒,๐๐๐,๐๐๐
๑๓.โครงการเตรียมความพร้อมศักยภาพแก่แรงงานไทยเพื่อไปทำงานต่างประเทศโดยถูกกฎหมาย	๔.๑๕			-	-	-	๒๑๐,๐๐๐	-	๒๑๐,๐๐๐
กิจกรรมหลักที่ ๑๓.๑ เตรียมความพร้อมศักยภาพแก่แรงงานไทยเพื่อไปทำงานต่างประเทศโดยถูกกฎหมาย		๑	สนง.จัดหางาน จังหวัดยโสธร	-	-	-	๒๑๐,๐๐๐	-	๒๑๐,๐๐๐
๑๔.โครงการคนยโสธร อยู่ในสังคมดี มีงานทำ ห่างไกลยาเสพติด	๔.๑๕			-	-	-	๗๑๔,๗๙๐	-	๗๑๔,๗๙๐
กิจกรรมหลักที่ ๑๔.๑ กิจกรรมส่งเสริมการมีส่วนร่วมทางสังคม และการส่งเสริมอาชีพอย่างรายได้ยั่งยืน		๑	สนง.พัฒนา สังคมและ ความมั่นคง ของมนุษย์ จังหวัดยโสธร	-	-	-	๗๑๔,๗๙๐	-	๗๑๔,๗๙๐
รวม				๒,๖๗๐,๐๐๐	๓,๔๑๕,๙๒๘	๑๕,๑๑๒,๕๒๘	๒๑,๐๑๔,๙๑๘	๑๓,๒๘๒,๕๒๘	๕๕,๔๙๕,๙๐๒
แผนงานที่ ๖. เพิ่มศักยภาพในการรักษาความมั่นคงภายในและความปลอดภัยในชีวิตและทรัพย์สิน									
๑. โครงการการพัฒนาคุณภาพชีวิตผู้ผ่านศูนย์ฟื้นฟูสภาพผู้ติดยาเสพติด ภายใต้รูปแบบเฉพาะจังหวัดยโสธร	๔.๑๕		ศอ.ปส.จ.ยส.	-	๑,๖๙๗,๐๔๐	๑,๖๙๗,๐๔๐	๑,๘๙๗,๐๔๐	๑,๖๙๗,๐๔๐	๖,๙๘๘,๑๖๐
กิจกรรมหลัก ๑.๑ การพัฒนาคุณภาพชีวิตผู้ผ่านศูนย์ฟื้นฟูสภาพผู้ติดยาเสพติด ภายใต้รูปแบบเฉพาะจังหวัดยโสธร		๑	ศอ.ปส.จ.ยส.	-	๑,๔๘๑,๐๔๐	๑,๔๘๑,๐๔๐	๑,๘๙๗,๐๔๐	๑,๔๘๑,๐๔๐	๕,๙๒๔,๑๖๐
กิจกรรมหลัก ๑.๒ ฝึกอบรมโครงการบำบัดฟื้นฟูสมรรถภาพผู้ต้องขังติดยาเสพติด		๑	สนง.เรือนจำ จังหวัดยโสธร	-	๒๑๖,๐๐๐	๒๑๖,๐๐๐	๒๑๖,๐๐๐	๒๑๖,๐๐๐	๘๖๔,๐๐๐
		๓	อปท.ในพื้นที่ อ.มหาชนะชัย	-	-	-	๒๐๐,๐๐๐	-	๒๐๐,๐๐๐
๒. โครงการป้องกันและแก้ไขปัญหายาเสพติด ทูปี นัมเบอร์วันจังหวัดยโสธร			สนง. สาธารณสุข จังหวัดยโสธร	-	๓,๓๙๓,๒๕๐	๓,๘๔๔,๑๐๐	๔,๑๔๘,๔๐๐	๓,๓๘๐,๗๕๐	๑๔,๗๖๖,๕๐๐
กิจกรรมหลัก ๒.๑ โครงการป้องกันและแก้ไขปัญหายาเสพติด ทูปี นัมเบอร์วันจังหวัดยโสธร		๑	สนง. สาธารณสุข จังหวัดยโสธร	-	๓,๓๙๓,๒๕๐	๓,๕๔๔,๑๐๐	๔,๑๔๘,๔๐๐	๓,๓๘๐,๗๕๐	๑๔,๔๖๖,๕๐๐

บัญชีรายการชุดโครงการสำคัญ				งบประมาณดำเนินการ (๑๐)					
แผนงาน/โครงการสำคัญ (๖)	ยุทธศาสตร์ ชาติ (X)/ แผนแม่บทฯ (Y) (๗)	แหล่ง งปม. (๘)	หน่วย ดำเนินการ (๙)	พ.ศ. ๒๕๖๖	พ.ศ. ๒๕๖๗	พ.ศ. ๒๕๖๘	พ.ศ. ๒๕๖๙	พ.ศ. ๒๕๖๗๐	พ.ศ. ๒๕๖๖- ๒๕๗๐
		๓	อปท.ในพื้นที่ อ.เมืองยโสธร	-	-	๓๐๐,๐๐๐	-	-	๓๐๐,๐๐๐
๓. โครงการเพิ่มศักยภาพใน การรักษาความมั่นคงภายใน และความปลอดภัยในชีวิต และทรัพย์สิน	๔.๑๕		ศอ.ปส.จ.ยส.	๒๒,๒๓๕,๙๐๐	๑๓,๔๑๑,๐๖๐	๑๔,๕๖๐,๑๙๒	๕,๕๙๗,๐๖๐	๕,๕๓๑,๕๖๐	๖๑,๓๓๕,๗๗๒
กิจกรรมหลัก ๓.๑ ป้องกัน และแก้ไขปัญหาเสพติด ครบวงจร		๑	ศอ.ปส.จ.ยส.	๑๐,๒๑๑,๙๐๐	-	-	-	-	๑๐,๒๑๑,๙๐๐
กิจกรรมหลัก ๓.๒ การเพิ่มประสิทธิภาพการ รักษาความปลอดภัยในพื้นที่		๑	- ที่ทำการ ปกครอง จังหวัด - กอ.รมน.ยส	๑,๐๐๐,๐๐๐	-	-	-	-	๑,๐๐๐,๐๐๐
		๒	ที่ทำการ ปกครองจังหวัด	๘,๗๐๔,๐๐๐	๘,๗๐๔,๐๐๐	-	-	-	๑๗,๔๐๘,๐๐๐
		๓	อปท.ในพื้นที่ อ.มหาชนะชัย	๓๗๐,๐๐๐	-	๓๗๐,๐๐๐	๓๗๐,๐๐๐	๓๗๐,๐๐๐	๑,๔๘๐,๐๐๐
		๓	อปท.ในพื้นที่ อ.เมืองยโสธร	-	-	๖,๓๐๐,๐๐๐	-	-	๖,๓๐๐,๐๐๐
		๓	อปท.ในพื้นที่ อ.ค้อวัง	-	-	๒,๕๓๓,๑๓๒	-	-	๒,๕๓๓,๑๓๒
		๓	เทศบาลเมือง ยโสธร	-	-	-	-	๑,๙๔๖,๐๐๐	-
กิจกรรมหลัก ๓.๓ ยกระดับการจัดการของ คณะกรรมการหมู่บ้านเพื่อ เสริมสร้างสังคมชุมชนที่ เข้มแข็ง		๑	ที่ทำการ ปกครอง จังหวัด	๑,๐๐๐,๐๐๐	-	-	-	-	๑,๐๐๐,๐๐๐
กิจกรรมหลัก ๓.๔ เพิ่ม ประสิทธิภาพการปฏิบัติงาน ด้านยาเสพติด		๓	อปท.ในพื้นที่ อ.ทรายมูล	๓๐๐,๐๐๐	๓๐๐,๐๐๐	๓๐๐,๐๐๐	๓๐๐,๐๐๐	๓๐๐,๐๐๐	๑,๕๐๐,๐๐๐
		๓	อปท.ในพื้นที่ อ.มหาชนะชัย	๖๕๐,๐๐๐	๒๐๐,๐๐๐	๖๕๐,๐๐๐	๖๕๐,๐๐๐	๖๕๐,๐๐๐	๒,๘๐๐,๐๐๐
กิจกรรมหลัก ๓.๕ ปฏิบัติการ ๗๙ ตำบลมั่นคง : พื้นที่ปลอดภัยยาเสพติด จังหวัดยโสธร		๑	ศอ.ปส.จ.ยส.	-	๒,๕๑๑,๘๖๐	๒,๕๑๑,๘๖๐	๒,๕๑๑,๘๖๐	๒,๕๑๖,๓๖๐	๑๐,๐๕๑,๙๔๐
		๓	อปท.ในพื้นที่ อ.ป่าดิว	-	๑,๖๙๕,๒๐๐	๑,๖๙๕,๒๐๐	๑,๖๙๕,๒๐๐	๑,๖๙๕,๒๐๐	๖,๘๘๐,๘๐๐
		๓	อปท.ในพื้นที่ อ.มหาชนะชัย	-	-	๒๐๐,๐๐๐	-	-	๒๐๐,๐๐๐

บัญชีรายการชุดโครงการสำคัญ				งบประมาณดำเนินการ (๑๐)					
แผนงาน/โครงการสำคัญ (๖)	ยุทธศาสตร์ ชาติ (X)/ แผนแม่บทฯ (Y) (๗)	แหล่ง งปม. (๘)	หน่วย ดำเนินการ (๙)	พ.ศ. ๒๕๖๖	พ.ศ. ๒๕๖๗	พ.ศ. ๒๕๖๘	พ.ศ. ๒๕๖๙	พ.ศ. ๒๕๖๗๐	พ.ศ. ๒๕๖๖- ๒๕๗๐
๔. โครงการพัฒนาศักยภาพ อาสาสมัครคุมประพฤติ และ การเฝ้าระวังความปลอดภัย สร้างสุขให้ประชาชน	๔.๑๕		สนง.คุม ประพฤติ จังหวัดยโสธร	๑,๙๖๗,๔๐๐	๓๗๗,๒๖๐	-	-	-	๒,๓๔๔,๖๖๐
กิจกรรมหลัก ๔.๑พัฒนา ศักยภาพอาสาสมัครคุม ประพฤติ และการเฝ้าระวัง ความปลอดภัยของชุมชนจาก อาชญากรรมโดยใช้เทคโนโลยี (Electronic Monitoring : EM) จ.ยโสธร		๑	สนง.คุม ประพฤติ จังหวัดยโสธร	๑,๓๕๐,๐๐๐	-	-	-	-	๑,๓๕๐,๐๐๐
กิจกรรมหลัก ๔.๒ ยุติธรรมเชิง รุกสร้างสุขให้ประชาชน		๑	สนง.ยุติธรรม จังหวัดยโสธร	๖๑๗,๔๐๐	๓๗๗,๒๖๐	-	-	-	๙๙๔,๖๖๐
๕. โครงการสร้างการรับรู้ด้าน กฎหมายสู่การอำนวยความสะดวก ยุติธรรมในชุมชนอย่างยั่งยืน			สนง.ยุติธรรม จังหวัดยโสธร	-	-	๒๕๖,๐๐๐	๒๕๖,๐๐๐	๒๕๖,๐๐๐	๗๖๘,๐๐๐
กิจกรรมหลัก ๕.๑ โครงการสร้างการรับรู้ด้าน กฎหมายสู่การอำนวยความสะดวก ยุติธรรมในชุมชนอย่างยั่งยืน		๑	สนง.ยุติธรรม จังหวัดยโสธร	-	-	๒๕๖,๐๐๐	๒๕๖,๐๐๐	๒๕๖,๐๐๐	๗๖๘,๐๐๐
๖. โครงการฝึกอบรมเพิ่ม ประสิทธิภาพและพัฒนา ศักยภาพพระบรึกษาความ ปลอดภัยหมู่บ้าน ตำบลใน การให้บริการและรักษาความ ปลอดภัยแหล่งท่องเที่ยวของ ชุมชน	๔.๑๕		ที่ทำการ ปกครอง จังหวัดยโสธร	-	๑,๙๐๙,๒๖๐	๑,๙๐๙,๒๖๐	-	๑,๙๐๙,๒๖๐	๕,๗๒๗,๗๘๐
กิจกรรมหลัก ๖.๑ ฝึกอบรมเพิ่มประสิทธิภาพและ พัฒนาศักยภาพพระบรึกษา ความปลอดภัยหมู่บ้าน ตำบล ในการให้บริการและรักษา ความปลอดภัยในแหล่ง ท่องเที่ยวของชุมชน		๑	ที่ทำการ ปกครอง จังหวัดยโสธร	-	๑,๔๐๐,๔๐๐	๑,๔๐๐,๔๐๐	-	๑,๔๐๐,๔๐๐	๔,๒๐๑,๑๐๐
กิจกรรมหลัก ๖.๒ ตั้งจุด ตรวจ/จุดบริการประชาชนและ จัดชุดรักษาความปลอดภัย หมู่บ้านดูแลรักษาความ ปลอดภัยแก่นักท่องเที่ยวใน แหล่งท่องเที่ยวของชุมชน		๑	ที่ทำการ ปกครอง จังหวัดยโสธร	-	๕๐๘,๘๖๐	๕๐๘,๘๖๐	-	๕๐๘,๘๖๐	๑,๕๒๖,๕๘๐

บัญชีรายการชุดโครงการสำคัญ				งบประมาณดำเนินการ (๑๐)					
แผนงาน/โครงการสำคัญ (๖)	ยุทธศาสตร์ ชาติ (X)/ แผนแม่บท (Y) (๗)	แหล่ง งปม. (๘)	หน่วย ดำเนินการ (๙)	พ.ศ. ๒๕๖๖	พ.ศ. ๒๕๖๗	พ.ศ. ๒๕๖๘	พ.ศ. ๒๕๖๙	พ.ศ. ๒๕๖๗๐	พ.ศ. ๒๕๖๖- ๒๕๗๐
๗. โครงการพัฒนาศักยภาพ ชุดคุ้มครองตำบล เพื่อเพิ่ม ศักยภาพในการรักษาความ มั่นคงภายในและความ ปลอดภัยในชีวิตและทรัพย์สิน ช่วงเทศกาลงานประเพณีบุญ บั้งไฟจังหวัดยโสธร	๔.๑๕		ที่ทำการ ปกครอง จังหวัดยโสธร	-	๗๓๖,๐๐๐	๗๓๖,๐๐๐	-	๗๓๖,๐๐๐	๒,๒๐๘,๐๐๐
กิจกรรมหลัก ๗.๑ ฝึกอบรมพัฒนาศักยภาพชุด คุ้มครองตำบล เพื่อเพิ่ม ศักยภาพในการรักษาความ มั่นคงภายในและความ ปลอดภัยในชีวิตและทรัพย์สิน ช่วงเทศกาลงานประเพณีบุญ บั้งไฟจังหวัดยโสธร		๑	ที่ทำการ ปกครอง จังหวัดยโสธร	-	๔๒๐,๐๐๐	๔๒๐,๐๐๐	-	๔๒๐,๐๐๐	๑,๒๖๐,๐๐๐
กิจกรรมหลัก ๗.๒ ชุด คุ้มครองตำบล (ชคต.) ลาด ตระเวนรักษาความปลอดภัยใน ตำบล ในช่วงเทศกาลประเพณี บุญบั้งไฟ สัปดาห์ละ ๒ ครั้ง		๑	ที่ทำการ ปกครอง จังหวัดยโสธร	-	๓๑๖,๐๐๐	๓๑๖,๐๐๐	-	๓๑๖,๐๐๐	๙๔๘,๐๐๐
๘. โครงการพัฒนาศักยภาพ พนักงานเจ้าหน้าที่ตาม กฎหมายว่าด้วยการควบคุม น้ำมันเชื้อเพลิง	๔.๑๕		สนง.พลังงาน จังหวัดยโสธร	-	-	๘๐,๐๐๐	๘๐,๐๐๐	-	๑๖๐,๐๐๐
กิจกรรมหลัก ๘.๑ อบรมเชิง เชิงปฏิบัติการให้ความรู้ พนักงานเจ้าหน้าที่ตาม กฎหมายว่าด้วยการควบคุม น้ำมันเชื้อเพลิง		๑	สนง.พลังงาน จังหวัดยโสธร	-	-	๘๐,๐๐๐	๘๐,๐๐๐	-	๑๖๐,๐๐๐
รวม				๒๔,๒๐๓,๓๐๐	๒๑,๕๒๓,๘๗๐	๒๓,๐๘๒,๕๙๒	๑๓,๙๒๔,๕๐๐	๑๓,๕๑๐,๖๑๐	๙๖,๒๔๔,๘๗๒
รวมทั้งสิ้น				๗๙๖,๖๔๑,๗๐๐	๒,๓๔๕,๗๒๙,๕๓๓	๙๑๘,๓๐๗,๘๑๐	๔,๓๙๐,๕๖๗,๓๓๕	๒,๗๖๕,๙๐๖,๘๐๓	๑๑,๒๑๖,๖๕๓,๑๘๑

บัญชีรายการชุดโครงการสำคัญ				งบประมาณดำเนินการ (๑๐)					
แผนงาน/โครงการสำคัญ (๖)	ยุทธศาสตร์ชาติ (X)/แผนแม่บท (Y) (๗)	แหล่งงปม. (๘)	หน่วยดำเนินการ (๙)	พ.ศ. ๒๕๖๖	พ.ศ. ๒๕๖๗	พ.ศ. ๒๕๖๘	พ.ศ. ๒๕๖๙	พ.ศ. ๒๕๗๐	พ.ศ. ๒๕๖๖-๒๕๗๐
- กิจกรรมหลัก ๑.๑๐ งานส่งเสริมและพัฒนาป่าไม้ตามแนวพระราชดำริ		๒	สนง.ทสจ.ยส	๑,๔๒๐,๐๐๐	๑,๔๒๐,๐๐๐	๑,๔๒๐,๐๐๐	๑,๔๒๐,๐๐๐	๑,๔๒๐,๐๐๐	๗,๑๐๐,๐๐๐
		๒	โครงการพัฒนาพื้นที่บริเวณหนองอิ่ง (กรมป่าไม้)	๘๑๐,๐๐๐	๘๑๐,๐๐๐	๘๑๐,๐๐๐	๘๑๐,๐๐๐	๘๑๐,๐๐๐	๔,๐๕๐,๐๐๐
		๒	โครงการพัฒนาพื้นที่บริเวณหนองอิ่ง (กรมป่าไม้)	๖๑๐,๐๐๐	๖๑๐,๐๐๐	๖๑๐,๐๐๐	๖๑๐,๐๐๐	๖๑๐,๐๐๐	๓,๐๕๐,๐๐๐
		๓	อปท.ในพื้นที่ อ.ป่าดัว	-	๙๐,๐๐๐	-	-	-	๙๐,๐๐๐
- กิจกรรมหลัก ๑.๑๑ ประชาสัมพันธ์ ส่งเสริมการอนุรักษ์ฟื้นฟูทรัพยากรธรรมชาติและสิ่งแวดล้อม		๑	สนง.ขปส.ยส	๓๐๐,๐๐๐	๓๐๐,๐๐๐	๑๐๐,๐๐๐	-	๓๐๐,๐๐๐	๑,๐๐๐,๐๐๐
- กิจกรรมหลัก ๑.๑๒ การสร้างและพัฒนาเครือข่ายอุตสาหกรรม		๒	สนง.อก.ยส	๕๐,๐๐๐	๕๐,๐๐๐	๕๐,๐๐๐	๕๐,๐๐๐	๕๐,๐๐๐	๒๕๐,๐๐๐
- กิจกรรมหลัก ๑.๑๓ โครงการเพิ่มพื้นที่สีเขียวในเมือง		๓	ทม.ยโสธร	-	-	-	-	-	-
		๓	ทม.ยโสธร	๑,๐๐๐,๐๐๐	๑,๐๐๐,๐๐๐	๑,๐๐๐,๐๐๐	๑,๐๐๐,๐๐๐	๑,๐๐๐,๐๐๐	๕,๐๐๐,๐๐๐
		๓	ทม.ยโสธร	๑๐๐,๐๐๐	๑๐๐,๐๐๐	๑๐๐,๐๐๐	๑,๑๐๐,๐๐๐	๑๐๐,๐๐๐	๑,๕๐๐,๐๐๐
- กิจกรรมหลัก ๑.๑๔ โครงการกองทุนขยะ		๓	อปท.ในพื้นที่ อ.ทรายมูล	๑๐๐,๐๐๐	๑๐๐,๐๐๐	๑๐๐,๐๐๐	๑๐๐,๐๐๐	๑๐๐,๐๐๐	๕๐๐,๐๐๐
		๓	อปท.ในพื้นที่ อ.มหาชนะชัย	๓๕๐,๐๐๐	๓๕๐,๐๐๐	๓๕๐,๐๐๐	๓๕๐,๐๐๐	๓๕๐,๐๐๐	๑,๗๕๐,๐๐๐
		๓	อปท.ในพื้นที่ อ.ป่าดัว	-	๑๙,๒๙๕,๖๐๐	-	-	-	๑๙,๒๙๕,๖๐๐

บัญชีรายการชุดโครงการสำคัญ				งบประมาณดำเนินการ (๑๐)					
แผนงาน/โครงการสำคัญ (๖)	ยุทธศาสตร์ชาติ (X)/แผนแม่บท (Y) (๗)	แหล่งงปม. (๘)	หน่วยดำเนินการ (๙)	พ.ศ. ๒๕๖๖	พ.ศ. ๒๕๖๗	พ.ศ. ๒๕๖๘	พ.ศ. ๒๕๖๙	พ.ศ. ๒๕๗๐	พ.ศ. ๒๕๖๖-๒๕๗๐
- กิจกรรมหลัก ๑.๑๕ การอนุรักษ์ทรัพยากรธรรมชาติและสิ่งแวดล้อม		๓	อปท.ในพื้นที่ อ.มหาชนะชัย	๔,๐๖๐,๐๐๐	๔,๐๖๐,๐๐๐	๔,๐๖๐,๐๐๐	๔,๐๖๐,๐๐๐	๔,๐๖๐,๐๐๐	๒๐,๓๐๐,๐๐๐
		๓	อปท.ในพื้นที่ อ.เมืองยโสธร	๒๑,๓๘๕,๐๐๐	๒๑,๓๘๕,๐๐๐	๒๑,๓๘๕,๐๐๐	๒๑,๓๘๕,๐๐๐	๒๑,๓๘๕,๐๐๐	๑๐๖,๙๒๕,๐๐๐
		๓	อปท.ในพื้นที่ อ.ค้อวัง	-	๓๐,๐๐๐	-	-	-	๓๐,๐๐๐
- กิจกรรมหลัก ๑.๑๖ คลองสวยน้ำใส		๓	อปท.ในพื้นที่ อ.เมืองยโสธร	๑,๐๐๐,๐๐๐	๑,๐๐๐,๐๐๐	๑,๐๐๐,๐๐๐	๑,๐๐๐,๐๐๐	๑,๐๐๐,๐๐๐	๕,๐๐๐,๐๐๐
		๓	อปท.ในพื้นที่ อ.ป่าดิว	-	๓๐,๐๐๐	-	-	-	๓๐,๐๐๐
- กิจกรรมหลัก ๑.๑๗ การกำจัดขยะมูลฝอย		๓	อปท.ในพื้นที่ อ.เมืองยโสธร	๒๒,๘๒๕,๐๐๐	๒๒,๘๒๕,๐๐๐	๒๒,๘๒๕,๐๐๐	๒๒,๘๒๕,๐๐๐	๒๒,๘๒๕,๐๐๐	๑๑๔,๑๒๕,๐๐๐
		๓	อปท.ในพื้นที่ อ.ป่าดิว	-	๑๙,๑๐๐,๐๐๐	-	๓๘,๔๓๐,๐๐๐	-	๕๗,๕๓๐,๐๐๐
		๓	ทม.ยส	-	-	-	๕๐,๐๐๐	-	๕๐,๐๐๐
- กิจกรรมหลัก ๑.๑๘ เพิ่มประสิทธิภาพการบริหารจัดการขยะมูลฝอยชุมชนเพื่อมุ่งสู่เมืองคาร์บอนต่ำอย่างยั่งยืน		๑	สนง. ส่งเสริมการปกครองส่วนท้องถิ่น จังหวัดยโสธร	-	๒,๐๐๐,๐๐๐	๒,๐๐๐,๐๐๐	๒,๐๐๐,๐๐๐	๒,๐๐๐,๐๐๐	๘,๐๐๐,๐๐๐
- กิจกรรมหลัก ๑.๑๙ โครงการบริหารจัดการป่าชุมชนและเพิ่มพื้นที่สีเขียว		๒	ศูนย์ป่าไม้ จังหวัดยโสธร	-	-	-	๑,๐๕๓,๒๐๐	๑,๐๕๓,๒๐๐	๒,๑๐๖,๔๐๐

บัญชีรายการชุดโครงการสำคัญ				งบประมาณดำเนินการ (๑๐)					
แผนงาน/โครงการสำคัญ (๖)	ยุทธศาสตร์ชาติ (X)/แผนแม่บทฯ (Y) (๗)	แหล่งงปม. (๘)	หน่วยดำเนินการ (๙)	พ.ศ. ๒๕๖๖	พ.ศ. ๒๕๖๗	พ.ศ. ๒๕๖๘	พ.ศ. ๒๕๖๙	พ.ศ. ๒๕๗๐	พ.ศ. ๒๕๖๖-๒๕๗๐
- กิจกรรมหลัก ๑.๒๐ โครงการสนับสนุนการปลูกไม้เศรษฐกิจ		๒	ศูนย์ป่าไม้จังหวัดยโสธร	-	-	-	๑๐๐,๐๐๐	๑๐๐,๐๐๐	๒๐๐,๐๐๐
- กิจกรรมหลัก ๑.๒๑ โครงการส่งเสริมการขับเคลื่อนโมเดลเศรษฐกิจใหม่ (BCG Model)		๒	สนง.ทสจ.ยส.	-	-	-	๔๐,๐๐๐	๔๐,๐๐๐	๘๐,๐๐๐
- กิจกรรมหลัก ๑.๒๒ ปรับปรุงภูมิทัศน์		๓	ทม.ยส	-	-	-	๙๕๐,๐๐๐	-	๙๕๐,๐๐๐
		๓	อปท.ในพื้นที่ อ.ป่าดิว	-	-	-	๕,๐๘๕,๐๐๐	-	๕,๐๘๕,๐๐๐
- กิจกรรมหลัก ๑.๒๓ ถนนดินกันไฟ		๓	อปท.ในพื้นที่ อ.ป่าดิว	-	-	-	๔,๘๐๐,๐๐๐	-	๔,๘๐๐,๐๐๐
- กิจกรรมหลัก ๑.๒๔ โครงการแก้ไขปัญหาหาโลกร้อน		๓	ทม.ยส	-	-	-	๑๒๐,๐๐๐	-	๑๒๐,๐๐๐
- กิจกรรมหลัก ๑.๒๕ พัฒนาพื้นที่ชุมชนกุดชุม อำเภอกุดชุมจังหวัดยโสธร		๒	สนง.โยธา	-	-	-	๖๐,๐๐๐,๐๐๐	-	๖๐,๐๐๐,๐๐๐
รวม				๖๕,๔๕๒,๖๐๐	๑๐๓,๕๒๐,๘๕๐	๖๗,๙๖๒,๘๕๐	๑๗๕,๗๙๔,๐๕๐	๖๕,๔๐๐,๐๕๐	๔๗๘,๑๓๐,๔๐๐
แผนงานที่ ๒ เพิ่มประสิทธิภาพการบริหารจัดการทรัพยากรสัตว์น้ำแบบบูรณาการและชุมชนแบบมีส่วนร่วม									
๑. โครงการการบริหารจัดการทรัพยากรสัตว์น้ำแบบบูรณาการและชุมชนแบบมีส่วนร่วม	๔.๑๕			๓๘๗,๒๐๐	๗๐,๐๐๐	๒,๔๑๔,๗๐๐	๒,๐๗๑,๔๐๐	๓๘๗,๒๐๐	๕,๖๓๖,๕๐๐

บัญชีรายการชุดโครงการสำคัญ				งบประมาณดำเนินการ (๑๐)					
แผนงาน/โครงการสำคัญ (๖)	ยุทธศาสตร์ชาติ (X)/แผนแม่บทฯ (Y) (๗)	แหล่งงปม. (๘)	หน่วยดำเนินการ (๙)	พ.ศ. ๒๕๖๖	พ.ศ. ๒๕๖๗	พ.ศ. ๒๕๖๘	พ.ศ. ๒๕๖๙	พ.ศ. ๒๕๗๐	พ.ศ. ๒๕๖๖-๒๕๗๐
- กิจกรรมหลัก ๑.๑ จัดตั้งองค์กรชุมชน ประมงท้องถิ่นเพื่อ การทรัพยากรสัตว์น้ำ ชุมชน		๑	สนง.ประมง.ยส	๑๐๓,๙๐๐	-	-	-	๑๐๓,๙๐๐	๒๐๗,๘๐๐
- กิจกรรมหลัก ๑.๒ การเพาะพันธุ์ปลาคิน สู่แหล่งน้ำสาธารณะ แบบบูรณาการ		๑	สนง.ประมง.ยส	๑๕๑,๙๐๐	-	๑๕๑,๙๐๐	-	๑๕๑,๙๐๐	๔๕๕,๗๐๐
		๓	อปท.ในพื้นที่ อ.มหาชนะชัย	๗๐,๐๐๐	๗๐,๐๐๐	๗๐,๐๐๐	๗๐,๐๐๐	๗๐,๐๐๐	๓๕๐,๐๐๐
		๓	อปท.ในพื้นที่ อ.ค้อวัง	-	-	๑๓๐,๐๐๐	-	-	๑๓๐,๐๐๐
- กิจกรรมหลัก ๑.๓ สร้างแหล่งอาศัยพ่ แม่พันธุ์สัตว์น้ำเพื่อ ความมั่นคงทาง อาหารแบบบูรณา การ		๑	สนง.ประมง.ยส	๖๑,๔๐๐	-	๖๑,๔๐๐	-	๖๑,๔๐๐	๑๘๔,๒๐๐
- กิจกรรมหลัก ๑.๔ เพิ่มผลผลิตการ ประมงในแหล่งน้ำ เพื่อความยั่งยืน		๑	สนง.ประมง.ยส	-	-	๙๑๔,๖๐๐	๙๑๔,๖๐๐	-	๑,๘๒๙,๒๐๐
- กิจกรรมหลัก ๑.๕ เพิ่มประสิทธิภาพการ บริการทรัพยากรสัตว์ น้ำในแหล่งน้ำชุมชน		๑	สนง.ประมง.ยส	-	-	๑,๐๘๖,๘๐๐	๑,๐๘๖,๘๐๐	-	๒,๑๗๓,๖๐๐
รวม				๓๘๗,๒๐๐	๗๐,๐๐๐	๒,๔๑๔,๗๐๐	๒,๐๗๑,๔๐๐	๓๘๗,๒๐๐	๕,๓๓๐,๕๐๐

บัญชีรายการชุดโครงการสำคัญ				งบประมาณดำเนินการ (๑๐)					
แผนงาน/โครงการสำคัญ (๖)	ยุทธศาสตร์ชาติ (X)/แผนแม่บท (Y) (๗)	แหล่งงปม. (๘)	หน่วยดำเนินการ (๙)	พ.ศ. ๒๕๖๖	พ.ศ. ๒๕๖๗	พ.ศ. ๒๕๖๘	พ.ศ. ๒๕๖๙	พ.ศ. ๒๕๗๐	พ.ศ. ๒๕๖๖-๒๕๗๐
แผนงานที่ ๓ การเพิ่มประสิทธิภาพการบริหารจัดการน้ำอย่างบูรณาการ									
๑. โครงการบริหารจัดการน้ำอย่างบูรณาการ	๔.๑๕			๒,๙๒๕,๓๖๙,๙๐๐	๓,๐๑๓,๘๘๘,๗๐๒	๒,๓๗๕,๕๘๘,๔๐๐	๘,๙๗๗,๒๓๑,๕๘๕	๑,๐๑๘,๘๘๔,๐๐๐	๑๘,๓๐๙,๕๕๘,๕๘๗
- กิจกรรมหลัก ๑.๑ พัฒนาแหล่งน้ำเพื่อการเกษตรและอุปโภค บริโภค		๑	ขป.ยส	๙๓,๐๐๐,๐๐๐	๖๐,๐๐๐,๐๐๐	๕๐,๐๐๐,๐๐๐	๕๐,๐๐๐,๐๐๐	๓๐,๐๐๐,๐๐๐	๒๘๓,๐๐๐,๐๐๐
		๒	ขป.ยส	๒๓๐,๐๐๐,๐๐๐	๑๑๓,๐๐๐,๐๐๐	๑๒๓,๐๐๐,๐๐๐	๒,๔๗๒,๕๐๐,๐๐๐	๒๔,๐๐๐,๐๐๐	๒,๙๖๒,๕๐๐,๐๐๐
		๓	อบจ.ยส	๗๖,๐๐๐,๐๐๐	-	-	-	-	๗๖,๐๐๐,๐๐๐
		๒	ทต.ตาดทอง	๗,๖๐๐,๐๐๐	-	-	-	-	๗,๖๐๐,๐๐๐
		๒	ทต.ทุ่งแต้	๓,๕๑๘,๐๐๐	-	-	-	-	๓,๕๑๘,๐๐๐
		๒	อบต.ขุมเงิน	๑๙,๐๘๐,๐๐๐	-	-	-	-	๑๙,๐๘๐,๐๐๐
		๒	อบต.เขื่องคำ	๕,๘๘๔,๐๐๐	-	-	-	-	๕,๘๘๔,๐๐๐
		๒	อบต.ค้อเหนือ	๗,๔๘๐,๐๐๐	-	-	-	-	๗,๔๘๐,๐๐๐
		๒	อบต.ตุ้มทุ่ง	๒๑,๔๙๙,๐๐๐	-	-	-	-	๒๑,๔๙๙,๐๐๐
		๒	อบต.นาสะไมย์	๓,๐๐๐,๐๐๐	-	-	-	-	๓,๐๐๐,๐๐๐
		๒	อบต.สิงห์	๙๙๓,๐๐๐	-	-	-	-	๙๙๓,๐๐๐
		๒	อบต.หนองเป็ด	๒,๕๐๐,๐๐๐	-	-	-	-	๒,๕๐๐,๐๐๐
		๒	อบต.หนองเรือ	๑,๕๐๐,๐๐๐	-	-	-	-	๑,๕๐๐,๐๐๐
		๒	อบต.หนองหิน	๓,๕๐๐,๐๐๐	-	-	-	-	๓,๕๐๐,๐๐๐
		๒	อบต.ค้อวัง	๒,๐๐๐,๐๐๐	-	-	-	-	๒,๐๐๐,๐๐๐
		๒	อบต.ไทยเจริญ	๖,๕๐๐,๐๐๐	-	-	-	-	๖,๕๐๐,๐๐๐
		๒	อบต.ภูจาน	๔,๐๐๓,๙๐๐	-	-	-	-	๔,๐๐๓,๙๐๐

บัญชีรายการชุดโครงการสำคัญ				งบประมาณดำเนินการ (๑๐)					
แผนงาน/โครงการสำคัญ (๖)	ยุทธศาสตร์ชาติ (X)/แผนแม่บท (Y) (๗)	แหล่งงปม. (๘)	หน่วยดำเนินการ (๙)	พ.ศ. ๒๕๖๖	พ.ศ. ๒๕๖๗	พ.ศ. ๒๕๖๘	พ.ศ. ๒๕๖๙	พ.ศ. ๒๕๗๐	พ.ศ. ๒๕๖๖-๒๕๗๐
		๒	อบต.ทุ่งมน	๒,๘๗๙,๐๐๐	-	-	๓,๐๐๐,๐๐๐	-	๕,๘๗๙,๐๐๐
		๒	อบต.นาแก	๒,๐๐๐,๐๐๐	-	-	-	-	๒,๐๐๐,๐๐๐
		๒	อบต.ย่อ	๗,๕๕๐,๐๐๐	-	-	-	-	๗,๕๕๐,๐๐๐
		๒	อบต.ลุ่มพุก	๑,๔๐๐,๐๐๐	-	-	-	-	๑,๔๐๐,๐๐๐
		๒	อบต.สงเปือย	๓,๐๐๐,๐๐๐	-	-	-	-	๓,๐๐๐,๐๐๐
		๒	อบต.เหล่าโฮ	๑๘,๐๐๐,๐๐๐	-	-	-	-	๑๘,๐๐๐,๐๐๐
		๒	อบต.กำแมด	๕๐๐,๐๐๐	๓๐๐,๐๐๐	-	๙๐๐,๐๐๐	๓๐๐,๐๐๐	๒,๐๐๐,๐๐๐
		๒	อบต.ค้ำน้ำสร้าง	๔,๕๐๐,๐๐๐	-	-	-	-	๔,๕๐๐,๐๐๐
		๒	อบต.โคกนาโก	๔,๗๑๗,๒๐๐	๓,๑๒๖,๙๐๐	-	๑,๕๒๑,๙๔๐	๔,๐๐๐,๐๐๐	๑๓,๓๖๖,๐๔๐
		๒	อบต.โพธิ์ไทร	๒,๘๖๐,๐๐๐	-	-	-	-	๒,๘๖๐,๐๐๐
		๒	ทต.กุดเชียงหมี	๒๗,๐๐๐,๐๐๐	-	-	-	-	๒๗,๐๐๐,๐๐๐
		๒	ทต.บุงค้ำ	๒,๕๐๐,๐๐๐	-	-	-	-	๒,๕๐๐,๐๐๐
		๒	อบต.ศรีแก้ว	๒๐,๐๐๐,๐๐๐	-	-	-	-	๒๐,๐๐๐,๐๐๐
		๒	อบต.สวาท	๑๘๖,๓๖๙,๐๐๐	-	-	-	-	๑๘๖,๓๖๙,๐๐๐
		๒	ทต.สามัคคี	๒๘,๔๗๖,๔๐๐	-	-	-	-	๒๘,๔๗๖,๔๐๐
		๒	ทต.ห้องแซง	๑๔,๘๒๒,๐๐๐	-	-	-	-	๑๔,๘๒๒,๐๐๐
		๒	อบต.สร้างมิ่ง	๓๘,๕๐๐,๐๐๐	-	-	-	-	๓๘,๕๐๐,๐๐๐
		๒	อบต.โนนทราย	๒,๗๐๐,๐๐๐	๖,๕๕๐,๐๐๐	๕,๖๐๐,๐๐๐	๕,๗๕๐,๐๐๐	-	๒๐,๖๐๐,๐๐๐
		๒	อบต.บึงแก	๒๒,๐๐๐,๐๐๐	-	-	-	-	๒๒,๐๐๐,๐๐๐
		๒	อบต.ปากเรือ	๖,๘๙๖,๐๐๐	-	-	-	-	๖,๘๙๖,๐๐๐

บัญชีรายการชุดโครงการสำคัญ				งบประมาณดำเนินการ (๑๐)					
แผนงาน/โครงการสำคัญ (๖)	ยุทธศาสตร์ชาติ (X)/แผนแม่บทฯ (Y) (๗)	แหล่งงปม. (๘)	หน่วยดำเนินการ (๙)	พ.ศ. ๒๕๖๖	พ.ศ. ๒๕๖๗	พ.ศ. ๒๕๖๘	พ.ศ. ๒๕๖๙	พ.ศ. ๒๕๗๐	พ.ศ. ๒๕๖๖-๒๕๗๐
		๒	อบต.พระเสารี	๑,๐๐๐,๐๐๐	-	-	-	-	๑,๐๐๐,๐๐๐
		๒	อบต.ม่วง	๑๑,๔๐๐,๐๐๐	-	-	-	-	๑๑,๔๐๐,๐๐๐
		๒	อบต.หัวเมือง	๙๐๐,๐๐๐	-	-	-	-	๙๐๐,๐๐๐
		๒	ทต.ทรายมูล	๑๐,๕๐๐,๐๐๐	-	-	-	-	๑๐,๕๐๐,๐๐๐
		๒	ทต.นาเวียง	๓,๐๙๐,๔๐๐	-	-	-	-	๓,๐๙๐,๔๐๐
		๒	อบต.ดงมะไฟ	๑,๒๒๘,๕๐๐	-	-	-	-	๑,๒๒๘,๕๐๐
		๒	อบต.ตุ้งลาด	๓๙,๐๐๐,๐๐๐	-	-	-	-	๓๙,๐๐๐,๐๐๐
		๒	อบต.ทรายมูล	๑,๐๐๐,๐๐๐	-	-	-	-	๑,๐๐๐,๐๐๐
		๒	สถาบันส่งเสริมและพัฒนากิจกรรมปิดทองหลังพระฯ	-	๖,๐๘๘,๔๔๒	-	-	-	๖,๐๘๘,๔๔๒
		๓	อปท.ในพื้นที่ อ.ทรายมูล	๓,๕๐๔,๐๐๐	๓,๕๐๔,๐๐๐	๓,๕๐๔,๐๐๐	๓,๕๐๔,๐๐๐	๓,๕๐๔,๐๐๐	๑๗,๕๒๐,๐๐๐
		๓	อปท.ในพื้นที่ อ.มหาชนะชัย	๑,๔๕๐,๐๐๐	๑๐,๐๐๐,๐๐๐	๔๐,๐๐๐,๐๐๐	๑,๔๖๐,๐๐๐	๑,๔๖๐,๐๐๐	๕๔,๓๗๐,๐๐๐
		๓	อปท.ในพื้นที่ อ.ป่าดิว	-	๘๓๓,๐๔๖,๐๐๐	๒,๔๗๗,๐๐๐	๒๐๐,๐๐๐	-	๘๓๕,๗๒๓,๐๐๐
		๓	อปท.ในพื้นที่ อ.เลิงนกทา	-	๓๓,๐๐๐,๐๐๐	๕,๐๐๐,๐๐๐	-	-	๓๘,๐๐๐,๐๐๐
		๓	อปท.ในพื้นที่ อ.กุดชุม	-	๒,๐๐๐,๐๐๐	๒,๐๐๐,๐๐๐	๒,๕๐๐,๐๐๐	-	๖,๕๐๐,๐๐๐
		๓	อปท.ในพื้นที่ อ.ไทยเจริญ	-	๒๗,๖๕๘,๐๐๐	๒๗,๖๕๘,๐๐๐	๖,๐๐๐,๐๐๐	-	๖๑,๓๑๖,๐๐๐
		๓	อปท.ในพื้นที่ อ.ค้อวัง	-	๗,๓๒๔,๐๐๐	-	-	-	๗,๓๒๔,๐๐๐
		๓	อปท.ในพื้นที่ อ.เมืองยโสธร	๑๗๒,๕๘๕,๐๐๐	๓๕,๒๐๐,๐๐๐	๑๐๕,๘๒๐,๐๐๐	๑๔๐,๙๕๕,๐๐๐	๑๔๐,๙๕๕,๐๐๐	๕๙๕,๕๑๕,๐๐๐

บัญชีรายการชุดโครงการสำคัญ				งบประมาณดำเนินการ (๑๐)					
แผนงาน/โครงการสำคัญ (๖)	ยุทธศาสตร์ชาติ (X)/แผนแม่บทฯ (Y) (๗)	แหล่งงปม. (๘)	หน่วยดำเนินการ (๙)	พ.ศ. ๒๕๖๖	พ.ศ. ๒๕๖๗	พ.ศ. ๒๕๖๘	พ.ศ. ๒๕๖๙	พ.ศ. ๒๕๗๐	พ.ศ. ๒๕๖๖-๒๕๗๐
- กิจกรรมหลัก ๑.๒ ก่อสร้างสถานีสูบน้ำด้วยไฟฟ้าพร้อมระบบส่งน้ำและกระจายน้ำ		๑	ขป.ยส	๒๓,๐๐๐,๐๐๐	-	๘๐,๐๐๐,๐๐๐	-	๘๖,๐๐๐,๐๐๐	๑๘๙,๐๐๐,๐๐๐
		๒	ขป.ยส	-	๖๖,๐๐๐,๐๐๐	๖๐,๐๐๐,๐๐๐	๒๘๗,๐๐๐,๐๐๐	๘๐,๐๐๐,๐๐๐	๔๘๙,๐๐๐,๐๐๐
		๓	ทม.ยส	-	-	-	๖๐,๐๐๐,๐๐๐	-	๖๐,๐๐๐,๐๐๐
		๒	อบต.ค้อเหนือ	๓๖,๓๐๐,๐๐๐	-	-	-	-	๓๖,๓๐๐,๐๐๐
		๒	อบต.ตูตุง	๗,๐๐๐,๐๐๐	-	-	-	-	๗,๐๐๐,๐๐๐
		๒	อบต.ทุ่งมน	-	-	-	-	๑๐,๐๐๐,๐๐๐	๑๐,๐๐๐,๐๐๐
		๓	อปท.ในพื้นที่ อ.เมืองยโสธร	๙,๗๐๐,๐๐๐	๑,๘๖๒,๐๐๐	๗,๕๕๐,๐๐๐	๗,๕๕๐,๐๐๐	๗,๕๕๐,๐๐๐	๓๔,๒๑๒,๐๐๐
		๓	อปท.ในพื้นที่ อ.ป่าติ้ว	-	๕๖๑,๙๐๐,๐๐๐	๑๐,๐๐๐,๐๐๐	๓๑๑,๑๐๐,๐๐๐	-	๘๘๓,๐๐๐,๐๐๐
		๓	อปท.ในพื้นที่ อ.เลิงนกทา	-	๘๐,๐๐๐,๐๐๐	๑๐,๐๐๐,๐๐๐	๒๐,๐๐๐,๐๐๐	-	๑๑๐,๐๐๐,๐๐๐
		๓	อปท.ในพื้นที่ อ.ไทยเจริญ	-	๑๙,๕๐๐,๐๐๐	๑๗,๐๐๐,๐๐๐	๑๙,๕๐๐,๐๐๐	-	๓๖,๕๐๐,๐๐๐
		๓	อปท.ในพื้นที่ อ.ค้อวัง	-	๓๐,๐๐๐,๐๐๐	๓,๒๐๐,๐๐๐	-	-	๓๓,๒๐๐,๐๐๐
- กิจกรรมหลัก ๑.๓ ก่อสร้างแหล่งน้ำและระบบชลประทาน		๑	ขป.ยส	๒๔,๐๐๐,๐๐๐	-	๒๔,๐๐๐,๐๐๐	-	๖๐๐,๐๐๐,๐๐๐	๖๔๘,๐๐๐,๐๐๐
		๒	ขป.ยส	๑๑๐,๐๐๐,๐๐๐	๑๒๒,๐๐๐,๐๐๐	-	-	-	๒๓๒,๐๐๐,๐๐๐
		๒	อบต.หนองหิน	๕๐๐,๐๐๐	-	-	-	-	๕๐๐,๐๐๐
		๒	อบต.ไทยเจริญ	๒,๘๕๐,๐๐๐	-	-	-	-	๒,๘๕๐,๐๐๐
		๒	อบต.โคกนาโก	-	-	๑,๒๕๐,๐๐๐	๕๐๐,๐๐๐	-	๑,๗๕๐,๐๐๐
		๒	ทต.กุดเชียงหมี	๔๑,๕๐๐,๐๐๐	-	-	-	-	๔๑,๕๐๐,๐๐๐
		๒	ทต.บึงคำ	๑,๕๐๐,๐๐๐	-	-	-	-	๑,๕๐๐,๐๐๐
		๒	ทต.ห้องแซง	๔๔,๙๔๔,๐๐๐	-	-	-	-	๔๔,๙๔๔,๐๐๐
		๒	ทต.ห้องแซง	๑๕๐,๐๐๐,๐๐๐	-	-	-	-	๑๕๐,๐๐๐,๐๐๐

บัญชีรายการชุดโครงการสำคัญ				งบประมาณดำเนินการ (๑๐)					
แผนงาน/โครงการสำคัญ (๖)	ยุทธศาสตร์ชาติ (X)/แผนแม่บทฯ (Y) (๗)	แหล่งงปม. (๘)	หน่วยดำเนินการ (๙)	พ.ศ. ๒๕๖๖	พ.ศ. ๒๕๖๗	พ.ศ. ๒๕๖๘	พ.ศ. ๒๕๖๙	พ.ศ. ๒๕๗๐	พ.ศ. ๒๕๖๖-๒๕๗๐
		๒	อบต.สร้างมิ่ง	๔๑,๐๐๐,๐๐๐	-	-	-	-	๔๑,๐๐๐,๐๐๐
		๒	อบต.บึงแก	๒,๐๐๐,๐๐๐	-	-	-	-	๒,๐๐๐,๐๐๐
		๒	อบต.บากเรือ	๗,๗๐๐,๐๐๐	-	-	-	-	๗,๗๐๐,๐๐๐
		๒	อบต.ทุ่งมน	-	-	๕๐๐,๐๐๐	-	-	๕๐๐,๐๐๐
		๓	อปท.ในพื้นที่ อ.มหาชนะชัย	๓๐๐,๐๐๐	๓๐๐,๐๐๐	๓๐๐,๐๐๐	๓๐๐,๐๐๐	๓๐๐,๐๐๐	๑,๕๐๐,๐๐๐
		๓	อปท.ในพื้นที่ อ.เมืองยโสธร	๘,๕๕๐,๐๐๐	๖,๓๐๐,๐๐๐	๖,๓๐๐,๐๐๐	๖,๓๐๐,๐๐๐	๖,๓๐๐,๐๐๐	๓๓,๗๕๐,๐๐๐
		๓	อปท.ในพื้นที่ อ.ป่าดัว	-	๑๔๗,๘๖๐,๐๐๐	-	๑๕๗,๗๖๐,๐๐๐	-	๓๐๕,๖๒๐,๐๐๐
		๓	อปท.ในพื้นที่ อ.เลิงนกทา	-	๒๒,๐๐๐,๐๐๐	-	-	-	๒๒,๐๐๐,๐๐๐
		๓	อปท.ในพื้นที่ อ.ไทยเจริญ	-	๖,๖๐๐,๐๐๐	๑๔,๓๐๐,๐๐๐	๖,๖๐๐,๐๐๐	-	๒๗,๕๐๐,๐๐๐
- กิจกรรมหลัก ๑.๔ ก่อสร้างเขื่อนป้องกันตลิ่ง		๒	สนง.โยธาฯ	๕๓๗,๕๐๐,๐๐๐	๕๑๐,๐๐๐,๐๐๐	๑,๒๖๐,๐๐๐,๐๐๐	๑,๗๐๕,๐๐๐,๐๐๐	-	๔,๐๑๒,๕๐๐,๐๐๐
		๓	อปท.ในพื้นที่ อ.มหาชนะชัย	-	๒๐,๐๐๐,๐๐๐	๒๐,๐๐๐,๐๐๐	๓๐๐,๐๐๐,๐๐๐	-	๓๔๐,๐๐๐,๐๐๐
		๓	อปท.ในพื้นที่ อ.เลิงนกทา	-	๑,๐๐๐,๐๐๐	-	๗๕,๐๐๐,๐๐๐	-	๗๖,๐๐๐,๐๐๐
		๓	อปท.ในพื้นที่ อ.ป่าดัว	-	-	-	๘๕๗,๘๒๐,๐๐๐	-	๘๕๗,๘๒๐,๐๐๐
- กิจกรรมหลัก ๑.๕ ก่อสร้างระบบระบายน้ำหลักและระบบป้องกันน้ำท่วมพื้นที่ชุมชนสำราญ		๒	สนง.โยธาฯ	๖๓๐,๐๐๐,๐๐๐	-	-	๑๙๐,๐๐๐,๐๐๐	-	๘๒๐,๐๐๐,๐๐๐
- กิจกรรมหลัก ๑.๖ ก่อสร้างระบบระบายน้ำหลักและระบบป้องกันน้ำท่วมพื้นที่ชุมชนตลาดทองอำเภอมืองยโสธร จังหวัดยโสธร		๒	สนง.โยธาฯ	-	-	๒๓๐,๐๐๐,๐๐๐	๒๓๐,๐๐๐,๐๐๐	-	๔๖๐,๐๐๐,๐๐๐

บัญชีรายการชุดโครงการสำคัญ				งบประมาณดำเนินการ (๑๐)					
แผนงาน/โครงการสำคัญ (๖)	ยุทธศาสตร์ชาติ (X)/แผนแม่บทฯ (Y) (๗)	แหล่งงปม. (๘)	หน่วยดำเนินการ (๙)	พ.ศ. ๒๕๖๖	พ.ศ. ๒๕๖๗	พ.ศ. ๒๕๖๘	พ.ศ. ๒๕๖๙	พ.ศ. ๒๕๗๐	พ.ศ. ๒๕๖๖-๒๕๗๐
- กิจกรรมหลัก ๑.๗ ก่อสร้างระบบระบายน้ำหลักและระบบป้องกันน้ำท่วมพื้นที่ชุมชนเมืองยโสธร ระยะที่ ๒ อำเภอเมืองยโสธร จังหวัดยโสธร		๒	สนง.โยธาฯ	-	-	๒๐๐,๐๐๐,๐๐๐	๒๐๐,๐๐๐,๐๐๐	-	๔๐๐,๐๐๐,๐๐๐
- กิจกรรมหลัก ๑.๘ การขุดเจาะบ่อน้ำบาดาลเพื่อการเกษตร (เครื่องสูบน้ำแสงอาทิตย์)		๑	สนง.ทสจ.ยส.	๑๓,๙๔๔,๐๐๐	๑๗,๔๙๐,๐๐๐	๑๕,๓๙๒,๐๐๐	-	๑๖,๖๔๐,๐๐๐	๖๓,๔๖๖,๐๐๐
		๒	ทต.กุดเชียงหมี	๑,๕๐๐,๐๐๐	-	-	-	-	๑,๕๐๐,๐๐๐
		๒	อบต.สร้างมิ่ง	๒,๐๐๐,๐๐๐	-	-	-	-	๒,๐๐๐,๐๐๐
		๒	อบต.คู์ลาด	๑,๐๐๐,๐๐๐	-	-	-	-	๑,๐๐๐,๐๐๐
		๒	อบต.ทุ่งมน	-	๓๐๐,๐๐๐	-	-	-	๓๐๐,๐๐๐
		๓	อปท.ในพื้นที่ อ.เมืองยโสธร	๕,๐๕๐,๐๐๐	๔,๒๕๐,๐๐๐	๓,๗๕๐,๐๐๐	๓,๗๕๐,๐๐๐	๓,๗๕๐,๐๐๐	๒๐,๕๕๐,๐๐๐
		๓	อปท.ในพื้นที่ อ.ป่าดิว	-	๖,๖๕๐,๐๐๐	๒,๑๗๓,๐๐๐	๑,๖๕๐,๐๐๐	-	๑๐,๔๗๓,๐๐๐
		๓	อปท.ในพื้นที่ อ.เลิงนกทา	-	-	๓๐,๐๐๐,๐๐๐	๒๐,๐๐๐,๐๐๐	-	๕๐,๐๐๐,๐๐๐
- กิจกรรมหลัก ๑.๙ ระบบประปาแบบครบวงจร		๒	อบต.ค้อเหนือ	๑,๐๐๐,๐๐๐	-	-	-	-	๑,๐๐๐,๐๐๐
		๒	อบต.คู์ทุ่ง	๓,๐๐๐,๐๐๐	-	-	-	-	๓,๐๐๐,๐๐๐
		๒	อบต.ไทยเจริญ	๓,๐๐๐,๐๐๐	-	-	-	-	๓,๐๐๐,๐๐๐
		๒	อบต.ทุ่งมน	๓,๕๐๐,๐๐๐	-	-	-	-	๓,๕๐๐,๐๐๐
		๒	ทต.ห้องแซง	๕,๐๐๐,๐๐๐	-	-	-	-	๕,๐๐๐,๐๐๐
		๒	อบต.สร้างมิ่ง	๕,๙๑๕,๐๐๐	-	-	-	-	๕,๙๑๕,๐๐๐
		๒	ทต.กุดเชียงหมี	๗,๙๖๐,๐๐๐	-	-	-	-	๗,๙๖๐,๐๐๐
		๓	อปท.ในพื้นที่ อ.เมืองยโสธร	-	๓๕๐,๐๐๐	-	-	-	๓๕๐,๐๐๐

บัญชีรายการชุดโครงการสำคัญ				งบประมาณดำเนินการ (๑๐)					
แผนงาน/โครงการสำคัญ (๖)	ยุทธศาสตร์ชาติ (X)/แผนแม่บท (Y) (๗)	แหล่งงปม. (๘)	หน่วยดำเนินการ (๙)	พ.ศ. ๒๕๖๖	พ.ศ. ๒๕๖๗	พ.ศ. ๒๕๖๘	พ.ศ. ๒๕๖๙	พ.ศ. ๒๕๗๐	พ.ศ. ๒๕๖๖-๒๕๗๐
		๓	อปท.ในพื้นที่ อ.เลิงนกทา	-	๑๐,๐๐๐,๐๐๐	-	๑๕๐,๐๐๐,๐๐๐	-	๑๖๐,๐๐๐,๐๐๐
		๓	อปท.ในพื้นที่ อ.ป่าดัว	-	๑๑๕,๒๐๐,๐๐๐	-	๑๒๑,๔๐๐,๐๐๐	-	๒๓๖,๖๐๐,๐๐๐
		๓	อปท.ในพื้นที่ อ.ค้อวัง	-	-	๒๐๐,๐๐๐	-	-	๒๐๐,๐๐๐
		๓	อปท.ในพื้นที่ อ.มหาชนะชัย	-	-	-	๗,๐๐๐,๐๐๐	-	๗,๐๐๐,๐๐๐
- กิจกรรมหลัก ๑.๑๐ ก่อสร้างธนาคารน้ำใต้ดินแบบเปิด		๒	อบต.คูทุ่ง	๔,๐๐๐,๐๐๐	-	-	-	-	๔,๐๐๐,๐๐๐
		๒	อบต.ไทยเจริญ	๑,๕๐๐,๐๐๐	-	-	-	-	๑,๕๐๐,๐๐๐
		๒	อบต.กุดชุม	๕๐๐,๐๐๐	-	-	-	-	๕๐๐,๐๐๐
		๒	อบต. คำน้ำสร้าง	๔,๐๐๐,๐๐๐	-	-	-	-	๔,๐๐๐,๐๐๐
		๒	อบต. โพนงาม	๑๖,๔๕๐,๐๐๐	-	-	-	-	๑๖,๔๕๐,๐๐๐
		๒	ทต.กุดเชียงหมี	๑,๗๕๐,๐๐๐	-	-	-	-	๑,๗๕๐,๐๐๐
		๒	ทต.กุดแห่	๓,๔๐๐,๐๐๐	-	-	-	-	๓,๔๐๐,๐๐๐
		๒	ทต.สามัคคี	๓,๖๕๖,๐๐๐	-	-	-	-	๓,๖๕๖,๐๐๐
		๒	ทต.ห้องแซง	๕,๕๐๐,๐๐๐	-	-	-	-	๕,๕๐๐,๐๐๐
		๒	อบต.สร้างมิ่ง	๒,๕๐๐,๐๐๐	-	-	-	-	๒,๕๐๐,๐๐๐
		๒	อบต.เขื่องคำ	๑,๔๖๑,๐๐๐	-	-	-	-	๑,๔๖๑,๐๐๐
		๓	อปท.ในพื้นที่ อ.เมืองยโสธร	๒๕๐,๐๐๐	๓,๐๐๐,๐๐๐	๕๐,๐๐๐	๑,๐๐๐,๐๐๐	๕๐,๐๐๐	๔,๓๕๐,๐๐๐
		๓	อปท.ในพื้นที่ อ.ป่าดัว	-	๒,๓๘๒,๐๐๐	-	๒,๓๘๒,๐๐๐	-	๔,๗๖๔,๐๐๐
		๓	อปท.ในพื้นที่ อ.เลิงนกทา	-	๔,๐๐๐,๐๐๐	-	-	-	๔,๐๐๐,๐๐๐
		๓	อปท.ในพื้นที่ อ.คำเขื่อนแก้ว	-	-	๑๕๐,๐๐๐	-	-	๑๕๐,๐๐๐
	๓	อปท.ในพื้นที่ อ.ค้อวัง	-	-	๑๐๐,๐๐๐	-	-	๑๐๐,๐๐๐	

บัญชีรายการชุดโครงการสำคัญ				งบประมาณดำเนินการ (๑๐)					
แผนงาน/โครงการสำคัญ (๖)	ยุทธศาสตร์ชาติ (X)/แผนแม่บทฯ (Y) (๗)	แหล่งงปม. (๘)	หน่วยดำเนินการ (๙)	พ.ศ. ๒๕๖๖	พ.ศ. ๒๕๖๗	พ.ศ. ๒๕๖๘	พ.ศ. ๒๕๖๙	พ.ศ. ๒๕๗๐	พ.ศ. ๒๕๖๖-๒๕๗๐
- กิจกรรมหลัก ๑.๑๑ ก่อสร้างร่องระบายน้ำภายในหมู่บ้านน้ำภายในหมู่บ้าน		๓	อปท.ในพื้นที่ อ.เมืองยโสธร	๑๗,๘๐๔,๕๐๐	๓,๖๗๕,๐๐๐	๓,๖๗๕,๐๐๐	๓,๖๗๕,๐๐๐	๓,๖๗๕,๐๐๐	๓๒,๕๐๔,๕๐๐
		๓	อปท.ในพื้นที่ อ.ป่าดิว	-	๖๑,๔๖๘,๓๖๐	-	๒๗๖,๒๘๕,๖๕๐	-	๓๓๗,๗๔๔,๐๑๐
		๓	อปท.ในพื้นที่ อ.ค้อวัง	-	-	๘,๓๓๐,๐๐๐	-	-	๘,๓๓๐,๐๐๐
		๓	อปท.ในพื้นที่ อ.เลิงนกทา	-	๔๙,๐๐๐,๐๐๐	-	-	-	๔๙,๐๐๐,๐๐๐
- กิจกรรมหลัก ๑.๑๒ การสร้าง ปรับปรุง ซ่อมแซม ระบบโครงข่ายการผันน้ำ ๕ ตำบลภัยพิบัติ ๑๓ จุด		๓	อปท.ในพื้นที่ อ.เมืองยโสธร	-	-	-	-	-	-
		๓	อปท.ในพื้นที่ อ.คำเขื่อนแก้ว	-	-	๒๐๐,๐๐๐	-	-	๒๐๐,๐๐๐
		๑	ขป.ยโสธร	-	-	-	-	-	-
- กิจกรรมหลัก ๑.๑๓ การก่อสร้างฝายกักเก็บน้ำถาวรกุดจับบ้านดอนแก้ว ตำบลเขื่องคำ		๓	อปท.ในพื้นที่ อ.เมืองยโสธร	-	-	-	-	-	-
		๑	ขป.ยโสธร	-	-	-	-	-	-
- กิจกรรมหลัก ๑.๑๔ การจัดตั้งและพัฒนา คณะกรรมการจัดการลุ่มน้ำย่อย ๕ ตำบลภัยพิบัติ		๑	วชช.ยโสธร	-	-	๑๐๐,๐๐๐	-	-	๑๐๐,๐๐๐
- กิจกรรมหลัก ๑.๑๕ การพัฒนาอาชีพยกระดับรายได้คนยากจนในพื้นที่ภัยพิบัติ		๑	วชช.ยโสธร	-	-	-	-	-	-

บัญชีรายการชุดโครงการสำคัญ				งบประมาณดำเนินการ (๑๐)					
แผนงาน/โครงการ สำคัญ (๖)	ยุทธศาสตร์ชาติ (X)/ แผน แม่บทฯ (Y) (๗)	แหล่ง งปม. (๘)	หน่วย ดำเนินการ (๙)	พ.ศ. ๒๕๖๖	พ.ศ. ๒๕๖๗	พ.ศ. ๒๕๖๘	พ.ศ. ๒๕๖๙	พ.ศ. ๒๕๗๐	พ.ศ. ๒๕๖๖- ๒๕๗๐
- กิจกรรมหลัก ๑.๑๖ พัฒนาระบบการผลิต และแปรรูปผลผลิตใน พื้นที่ภัยพิบัติ		๑	วชช.ยโสธร	-	-	๒,๐๐๙,๔๐๐	-	-	๒,๐๐๙,๔๐๐
- กิจกรรมหลัก ๑.๑๗ พัฒนากองทุนภัย พิบัติเพื่อช่วยเหลือ ครัวเรือนคนจนที่ ได้รับผลกระทบ (กองทุนภัยพิบัติ)		๑	วชช.ยโสธร	-	-	-	-	-	-
- กิจกรรมหลัก ๑.๑๘ ชุดลอกคลอง แหล่ง น้ำ		๓	อบจ.ยส	-	-	-	๕๘,๐๒๑๙๘๐	-	๕๘,๐๒๑๙๘๐
		๓	อปท.ในพื้นที่ อ.กุฉินท	-	-	-	๔,๐๐๐,๐๐๐	-	๔,๐๐๐,๐๐๐
		๓	อปท.ในพื้นที่ อ.เลิงนกทา	-	-	-	๓๔,๐๐๐,๐๐๐	-	๓๔,๐๐๐,๐๐๐
		๓	อปท.ในพื้นที่ อ.มหาชนะชัย	-	-	-	๔๑,๐๐๐,๐๐๐	-	๔๑,๐๐๐,๐๐๐
		๓	อปท.ในพื้นที่ อ.ไทยเจริญ	-	-	-	๓๓,๕๗๕,๐๑๕	-	๓๓,๕๗๕,๐๑๕
		๓	อปท.ในพื้นที่ อ.ป่าดิว	-	-	-	๙๗๖,๒๓๕,๐๐๐	-	๙๗๖,๒๓๕,๐๐๐
- กิจกรรมหลัก ๑.๑๙ ทำนบกั้นน้ำแบบ ขั้นบันไดบริเวณลำเซ บายบ้านท่าลาด - บ้านสร้างมิ่ง จาก สะพานข้ามลำเซบาย ไปทางทิศใต้หมู่ ๙ บ้านท่าลาด		๓	อปท.ในพื้นที่ อ.เลิงนกทา	-	-	-	๗๐,๐๐๐,๐๐๐	-	๗๐,๐๐๐,๐๐๐

บัญชีรายการชุดโครงการสำคัญ				งบประมาณดำเนินการ (๑๐)					
แผนงาน/โครงการสำคัญ (๖)	ยุทธศาสตร์ชาติ (X)/แผนแม่บทฯ (Y) (๗)	แหล่งงปม. (๘)	หน่วยดำเนินการ (๙)	พ.ศ. ๒๕๖๖	พ.ศ. ๒๕๖๗	พ.ศ. ๒๕๖๘	พ.ศ. ๒๕๖๙	พ.ศ. ๒๕๗๐	พ.ศ. ๒๕๖๖-๒๕๗๐
- กิจกรรมหลัก ๑.๒๐ พัฒนาแหล่งท่องเที่ยวอ่างเก็บน้ำห้วยเชือก		๓	อปท.ในพื้นที่ อ.เลิงนกทา	-	-	-	๙,๙๓๖,๐๐๐	-	๙,๙๓๖,๐๐๐
กิจกรรมหลัก ๑.๒๑ อนุรักษ์ฟื้นฟูแหล่งน้ำหนองหล่มพร้อมระบบกระจายน้ำด้วยพลังงานแสงอาทิตย์		๒	สนง.ทรัพยากรน้ำที่ ๑๑	-	-	-	๓๐,๑๐๐,๐๐๐	-	๓๐,๑๐๐,๐๐๐
กิจกรรมหลัก ๑.๒๒ อนุรักษ์ฟื้นฟูแหล่งน้ำหนองทมพร้อมระบบกระจายน้ำด้วยพลังงานแสงอาทิตย์		๒	สนง.ทรัพยากรน้ำที่ ๑๑	-	-	-	๓๐,๐๐๐,๐๐๐	-	๓๐,๐๐๐,๐๐๐
รวม				๒,๙๒๙,๓๖๙,๙๐๐	๓,๐๑๓,๘๘๔,๗๐๒	๒,๓๗๕,๕๘๘,๕๐๐	๘,๙๗๗,๒๓๑,๕๘๕	๑,๐๑๘,๕๘๕,๐๐๐	๑๘,๓๐๙,๕๕๘,๕๘๗

แผนงานที่ ๔ เพิ่มประสิทธิภาพการบริหารจัดการด้านพลังงาน

๑. โครงการบริหารจัดการพลังงานเพื่อความยั่งยืน	๔.๑๕			๓,๐๗๕,๒๘๐	๗,๐๖๐,๐๐๐	๒,๙๖๐,๐๐๐	๑๒๗,๐๙๘,๐๐๐	๑,๐๐๐,๐๐๐	๑๕๑,๑๙๓,๒๘๐
- กิจกรรมหลัก ๑.๑ โครงการผลิตช่างด้านพลังงานระดับตำบล		๑	สนง.พลังงาน	๙๖,๐๐๐	-	-	-	-	๙๖,๐๐๐
- กิจกรรมหลัก ๑.๒ โครงการผลิตแก๊สชีวภาพจากมูลสุกรเพื่อทดแทนการใช้พลังงานในภาคครัวเรือน		๑	สนง.พลังงาน	๑,๑๒๗,๗๘๐	-	-	-	-	๑,๑๒๗,๗๘๐

บัญชีรายการชุดโครงการสำคัญ				งบประมาณดำเนินการ (๑๐)					
แผนงาน/โครงการสำคัญ (๖)	ยุทธศาสตร์ชาติ (X)/ แผนแม่บทฯ (Y) (๗)	แหล่ง งปม. (๘)	หน่วย ดำเนินการ (๙)	พ.ศ. ๒๕๖๖	พ.ศ. ๒๕๖๗	พ.ศ. ๒๕๖๘	พ.ศ. ๒๕๖๙	พ.ศ. ๒๕๗๐	พ.ศ. ๒๕๖๖- ๒๕๗๐
- กิจกรรมหลัก ๑.๓ โครงการพัฒนาเพิ่ม ทักษะและส่งเสริม ช่องทางการตลาด ของกลุ่มวิสาหกิจ ชุมชนรักษ์พลังงาน และการเกษตรพัฒนา ๒๐๒๑		๑	สนง.พลังงาน	๒๕๑,๕๐๐	-	-	-	-	๒๕๑,๕๐๐
- กิจกรรมหลัก ๑.๔ โครงการฝึกอบรมเชิง ปฏิบัติการช่างเชื่อม โลหะ (ชั้นก้าวหน้า) ผลิตเตาซีมวล		๑	สนง.พลังงาน	-	๘๐,๐๐๐	๘๐,๐๐๐	-	-	๑๖๐,๐๐๐
- กิจกรรมหลัก ๑.๕ โครงการฝึกอบรมเชิง ปฏิบัติการช่างไฟฟ้า (ชั้นก้าวหน้า) ซ่อม สร้างระบบโซลาร์เซลล์		๑	สนง.พลังงาน	-	๘๐,๐๐๐	๘๐,๐๐๐	-	-	๑๖๐,๐๐๐
- กิจกรรมหลัก ๑.๖ โครงการก๊าซหุงต้ม จากขยะอินทรีย์		๓	อปท.ในพื้นที่ อ.ทรายมูล	๖๐๐,๐๐๐	-	-	-	-	๖๐๐,๐๐๐
- กิจกรรมหลัก ๑.๗ สนับสนุนส่งเสริมการ ใช้พลังงานทดแทน		๓	อปท.ในพื้นที่ อ.เมืองยโสธร	๑,๐๐๐,๐๐๐	๑,๐๐๐,๐๐๐	๑,๐๐๐,๐๐๐	๑,๐๐๐,๐๐๐	๑,๐๐๐,๐๐๐	๕,๐๐๐,๐๐๐
		๓	อปท.ในพื้นที่ อ.ป่าดิว	-	๕,๙๐๐,๐๐๐	๑,๘๐๐,๐๐๐	๕,๙๐๐,๐๐๐	-	๑๓,๖๐๐,๐๐๐
- กิจกรรมหลัก ๑.๘ ส่งเสริมการใช้ พลังงานทดแทน ใน กลุ่มวิสาหกิจชุมชน เพื่อเป็นแหล่งนําร่อง สินค้าลดการใช้ พลังงาน		๑	สนง.พลังงาน	-	-	-	๘๐,๐๐๐	-	๘๐,๐๐๐

บัญชีรายการชุดโครงการสำคัญ				งบประมาณดำเนินการ (๑๐)					
แผนงาน/โครงการสำคัญ (๖)	ยุทธศาสตร์ชาติ (X)/แผนแม่บทฯ (Y) (๗)	แหล่งงปม. (๘)	หน่วยดำเนินการ (๙)	พ.ศ. ๒๕๖๖	พ.ศ. ๒๕๖๗	พ.ศ. ๒๕๖๘	พ.ศ. ๒๕๖๙	พ.ศ. ๒๕๗๐	พ.ศ. ๒๕๖๖-๒๕๗๐
- กิจกรรมหลัก ๑.๙ ติดตั้งเสาไฟฟ้า พลังงานแสงอาทิตย์		๓	อปท.ในพื้นที่ อ.เลิงนกทา	-	-	-	๙๕,๔๕๘,๐๐๐	-	๙๕,๔๕๘,๐๐๐
- กิจกรรมหลัก ๑.๑๐ ติดตั้งกล้องวงจรปิด		๓	อปท.ในพื้นที่ อ.เลิงนกทา	-	-	-	๒๔,๖๖๐,๐๐๐	-	๒๔,๖๖๐,๐๐๐
รวม				๓,๐๗๕,๒๘๐	๗,๐๖๐,๐๐๐	๒,๙๖๐,๐๐๐	๑๒๗,๐๙๘,๐๐๐	๑,๐๐๐,๐๐๐	๑๔๑,๑๙๓,๒๘๐
แผนงานที่ ๕ สร้างขีดความสามารถด้านการบริหารจัดการ การเปลี่ยนแปลงสภาพภูมิอากาศ									
๑. โครงการการ สร้างเสริมความ ตระหนักและปรับตัว ต่อการเปลี่ยนแปลง สภาพภูมิอากาศ	๕.๑๕			๕,๑๐๐,๐๐๐	๔,๑๐๐,๐๐๐	๓,๑๐๐,๐๐๐	๘๕,๐๐๐	๑,๑๐๐,๐๐๐	๑๓,๔๘๕,๐๐๐
- กิจกรรมหลัก ๑.๑ โครงการจัดระบบการ ขนส่งสาธารณะใน เมืองเพื่อรับมือและ ปรับตัวต่อการแปลง ตามสภาพภูมิอากาศ		๒	สนง.ทสจ.ยส	-	-	-	-	-	-
		๓	ทม.ยโสธร	๕,๐๐๐,๐๐๐	๔,๐๐๐,๐๐๐	๓,๐๐๐,๐๐๐	-	๑,๐๐๐,๐๐๐	๑๓,๐๐๐,๐๐๐
		๓	ทม.ยโสธร	๑๐๐,๐๐๐	๑๐๐,๐๐๐	๑๐๐,๐๐๐	-	๑๐๐,๐๐๐	๔๐๐,๐๐๐
- กิจกรรมหลัก ๑.๒ การประเมินคาร์บอน ฟุตพริ้นท์		๑	วชช.ยส	-	-	-	๘๕,๗๐๐	-	๘๕,๗๐๐
รวม				๕,๑๐๐,๐๐๐	๔,๑๐๐,๐๐๐	๓,๑๐๐,๐๐๐	๘๕,๗๐๐	๑,๑๐๐,๐๐๐	๑๓,๔๘๕,๐๐๐
รวมทั้งสิ้น ๕ แผนงาน				๒,๙๙๘,๓๘๔,๙๘๐	๓,๑๒๘,๖๓๕,๕๕๒	๒,๔๕๒,๐๒๕,๙๕๐	๙,๒๘๒,๒๘๐,๗๓๕	๑,๐๘๖,๓๗๑,๒๕๐	๑๘,๙๔๗,๖๙๘,๕๖๗

แบบ จ.๑-๑
(Project Brief รายโครงการ)

แบบฟอร์มโครงการแบบย่อ (Project Brief) ของโครงการสำคัญภายใต้งบประมาณของจังหวัด
ประเด็นการพัฒนาที่ ๑ : ส่งเสริมเกษตรกรอินทรีย์ครบวงจรและได้มาตรฐาน

หัวข้อ	รายละเอียด
๑. ชื่อโครงการสำคัญ	โครงการเพิ่มศักยภาพเกษตรกรรุ่นใหม่ (Young Smart Farmer) และเครือข่าย
๒. ชื่อแผนงาน	ส่งเสริม พัฒนาและยกระดับศักยภาพเกษตรกร/กลุ่มเกษตรกร smart และ Young smart/Young Smart Farmer และอาสาสมัครเกษตรกร
๓. แนวทางการพัฒนา	ส่งเสริม พัฒนาและยกระดับศักยภาพเกษตรกร/กลุ่มเกษตรกร smart และ Young smart/Young Smart Farmer และอาสาสมัครเกษตรกร
๔. หลักการและเหตุผล	<p>ประเทศไทยได้กำหนดยุทธศาสตร์ชาติ ๒๐ ปี ภายใต้วิสัยทัศน์ “ประเทศไทยมีความมั่นคง มั่งคั่ง ยั่งยืนเป็นประเทศพัฒนาแล้ว ด้วยการพัฒนาตามหลักปรัชญาของเศรษฐกิจพอเพียง” โดยมียุทธศาสตร์ชาติ ๖ ยุทธศาสตร์ ซึ่งยุทธศาสตร์ด้านการสร้างความสามารถในการแข่งขัน เป็นหนึ่งในยุทธศาสตร์หลักที่สำคัญ การพัฒนาภาคการเกษตรให้มีศักยภาพและขีดความสามารถทางการแข่งขัน จะเป็นปัจจัยแห่งความสำเร็จ ที่สำคัญที่จะช่วยให้การดำเนินการตามยุทธศาสตร์ชาติในด้านต่าง ๆ สามารถบรรลุวัตถุประสงค์ได้ตามเป้าหมาย โดยเฉพาะด้านการสร้างความสามารถในการแข่งขัน เป็นการยกระดับผลิตภาพการผลิตและสร้างมูลค่าเพิ่มให้กับผลิตภัณฑ์และสินค้าเกษตร</p> <p>แผนพัฒนาเศรษฐกิจและสังคมแห่งชาติ ฉบับที่ 13 เป้าหมายระดับมหุทธหมาย มูลค่าเพิ่มของสินค้าเกษตรและเกษตรแปรรูปสูงขึ้น ตัวชี้วัดและค่าเป้าหมาย ผลิตภัณท์มวลรวมในประเทศสาขาเกษตรเติบโต ร้อยละ 4.5 ต่อปี กลยุทธ์ที่ 3 การขยายผลเกษตรยั่งยืนที่เป็นมิตรกับสิ่งแวดล้อมและมีมูลค่าเพิ่มสูง กลยุทธ์ย่อย ส่งเสริมการทำเกษตรยั่งยืนที่ตระหนักถึงผลกระทบทางสิ่งแวดล้อม และสนับสนุนปัจจัยการผลิตที่จำเป็น และจังหวัดยโสธรได้นำแนวทางการพัฒนามากำหนดเป็นแนวทางการพัฒนา ด้านการเกษตร คือการพัฒนาปัจจัยการผลิต สนับสนุนการบริหารจัดการภาคเกษตรและสนับสนุนเกษตรกรรุ่นใหม่ การสร้างบุคลากรด้านการเกษตร โดยการสร้างแรงจูงใจให้คนรุ่นใหม่หันมาประกอบอาชีพเกษตรกร การสนับสนุนการรวมกลุ่มเกษตรกรให้เป็นผู้จัดการธุรกิจเกษตรตั้งแต่ต้นน้ำ รวมถึงการเพิ่มประสิทธิภาพการผลิต การแปรรูปและการตลาด จนเป็นเกษตรกรมืออาชีพ เป็นผู้นำทางการเกษตรในท้องถิ่น เพื่อยกระดับผลิตภัณท์และสร้างมูลค่าเพิ่มให้กับสินค้าเกษตร จึงได้กำหนดแนวทางการพัฒนา และยกระดับศักยภาพเกษตรกร Smart farmer / Young Smart Farmer และกลุ่มเกษตรกร การอบรมเกษตรกรให้รู้จักการนำเทคโนโลยี</p>

หัวข้อ	รายละเอียด
	<p>สมัยใหม่มาใช้เพื่อเพิ่มประสิทธิภาพการผลิตสินค้าด้านเกษตร การตลาดออนไลน์ให้เข้ากับสถานการณ์ปัจจุบัน และเกิดการเชื่อมโยงเครือข่ายระหว่างเกษตรกรผู้เข้าร่วมโครงการ และหน่วยงานที่เกี่ยวข้องให้มีความเข้มแข็งและพึ่งพาตนเองได้ ซึ่งเป็นแนวทางการพัฒนาที่สำคัญอีกทางหนึ่ง</p> <p>เนื่องจากการทำเกษตรกรรมยังประสบปัญหาหลายด้าน โดยเฉพาะในมิติของผลิตภาพ (Productivity) ยังอยู่ในเกณฑ์ที่ไม่สูงและรายได้เกษตรกรมีอัตราเฉลี่ยต่ำ เนื่องจากเกษตรกรไม่มีความรู้เพียงพอ ขาดข้อมูลเชิงลึกด้านการตลาดสำหรับวางแผนการผลิต รวมทั้งความรู้ในการผลิตสินค้าเกษตรคุณภาพสูงที่มีความปลอดภัยต่อผู้บริโภคและเป็นมิตรต่อสิ่งแวดล้อม ประเด็นปัญหาดังกล่าวสะท้อนว่าอาชีพเกษตรกรยังขาดการพัฒนาอย่างยั่งยืน โดยเฉพาะการสร้างเสริมความเข้มแข็งให้สามารถพึ่งตนเองได้ในระยะยาว ซึ่งจะทำให้ภาครัฐไม่จำเป็นต้องกำหนดนโยบายเพื่อแก้ไขปัญหาเฉพาะหน้า และโอบอุ้มเกษตรกร การพัฒนาศักยภาพ Smart Farmer, Young Smart Farmer กลุ่มเกษตรกร และสถาบันเกษตรกรจึงเป็นกลไกสำคัญในการตอบโจทย์การพัฒนาดังกล่าวเนื่องจากเกษตรกรต้องได้รับการพัฒนาเพื่อให้ความพร้อมรับกับสถานการณ์ด้านการเกษตรที่มีการเปลี่ยนแปลงอย่างรวดเร็ว มุ่งหวังว่าจะเกื้อหนุนให้เกิดความเข้มแข็งแก่เกษตรกรและสถาบันเกษตรกร สามารถพึ่งพาตนเองได้ ซึ่งจะส่งผลต่อการพัฒนาทางการเกษตรและสังคมเกษตรกรอย่างสร้างสรรค์และยั่งยืนต่อไป</p>
๕. วัตถุประสงค์ของโครงการ	<p>๑) เพื่อส่งเสริมและพัฒนาศักยภาพของเกษตรกร เกษตรกรรุ่นใหม่ ให้เป็น Young Smart Farmer และพัฒนาเกษตรกรให้เป็นเกษตรกรปราดเปรื่อง (Smart Farmer)</p> <p>๒) เพื่อให้เกษตรกรมีความรู้การออกแบบบรรจุภัณฑ์สินค้าเกษตรเพื่อการค้า เพิ่มมูลค่า</p> <p>๓) เพื่อสร้างและเชื่อมโยงเครือข่ายผู้ใช้เทคโนโลยีและนวัตกรรม (Smart Farm) การผลิตสินค้าเกษตร</p>
๖. ตัวชี้วัดและค่าเป้าหมาย	เกษตรกรเป้าหมายที่เข้าร่วมการฝึกอบรมมีความรู้ ความเข้าใจการใช้เทคโนโลยีสมัยใหม่ด้านการผลิต การแปรรูปและการตลาด เพื่อต่อยอดธุรกิจเกษตรได้ ไม่น้อยกว่าร้อยละ ๘๐
๗. พื้นที่เป้าหมาย	<p>- เกษตรกรผู้ที่มีความสนใจด้านการเกษตร ที่ยังไม่เป็น Smart Farmer และเกษตรกรรุ่นใหม่ ในพื้นที่จังหวัดยโสธร จำนวน ๕๐ คน</p> <p>- ดำเนินการในพื้นที่ทั้ง ๙ อำเภอ</p>
๘. กิจกรรมหลัก	
<p>๘.๑ กิจกรรมหลัก : พัฒนาศักยภาพ Smart Farmer, Young smart farmer, กลุ่มเกษตรกรฯ</p> <p>งบประมาณรวม ๖,๙๘๙,๔๐๐ บาท</p> <p>งบพัฒนาจังหวัด จำนวน ๕,๔๔๔,๗๐๐ บาท</p> <p>งบประมามปี พ.ศ. ๒๕๖๖ : ๕๘๐,๐๐๐ บาท</p>	ส่งเสริมและพัฒนาศักยภาพของเกษตรกร เกษตรกรรุ่นใหม่ ให้เป็น Young Smart Farmer และพัฒนาเกษตรกรให้เป็นเกษตรกรปราดเปรื่อง (Smart Farmer)

หัวข้อ	รายละเอียด
งบประมาณปี พ.ศ. ๒๕๖๗ : ๕๓๗,๒๐๐ บาท งบประมาณปี พ.ศ. ๒๕๖๘ : ๑,๔๔๒,๕๐๐ บาท งบประมาณปี พ.ศ. ๒๕๖๙ : ๔๐๖,๐๐๐ บาท งบประมาณปี พ.ศ. ๒๕๗๐ : ๔๐๖,๐๐๐ บาท งบกรม/กระทรวง จำนวน - บาท งบองค์กรปกครองส่วนท้องถิ่น จำนวน ๓,๖๑๖,๗๐๐ บาท งบประมาณปี พ.ศ. ๒๕๖๖ : - บาท งบประมาณปี พ.ศ. ๒๕๖๗ : - บาท งบประมาณปี พ.ศ. ๒๕๖๘ : ๓๕๐,๐๐๐ บาท งบประมาณปี พ.ศ. ๒๕๖๙ : ๑,๖๓๓,๓๕๐ บาท งบประมาณปี พ.ศ. ๒๕๗๐ : ๑,๖๓๓,๓๕๐ บาท ผู้รับผิดชอบ : สนง.เกษตรจังหวัดยโสธร อปท.ในพื้นที่ อ.ป่าดัว	อำเภอป่าดัว งบประมาณ ๑,๖๓๓,๓๕๐ บาท ๑. โครงการฝึกอบรมให้ความรู้เกี่ยวกับเกษตรปลอดภัยและเกษตรอินทรีย์ งบประมาณ ๕๐,๐๐๐ บาท ๒. โครงการอบรมอาสาสมัครเกษตร งบประมาณ ๓๕๐,๐๐๐ บาท ๓. โครงการอบรม YSF เพื่อเป็นเกษตรกรต้นแบบ งบประมาณ ๓๕๐,๐๐๐ บาท ๔. โครงการส่งเสริมอาชีพในกลุ่มยุวเกษตรกร งบประมาณ ๒๐๐,๐๐๐ บาท ๕. โครงการส่งเสริมอาชีพเกษตรกรอินทรีย์ งบประมาณ ๑๐๐,๐๐๐ บาท ๖. โครงการพัฒนาการบริหารจัดการศูนย์บริการและถ่ายทอดเทคโนโลยีการเกษตรประจำตำบล งบประมาณ ๑๕,๗๕๐ บาท ๗. โครงการส่งเสริมการเกษตรเชิงพื้นที่ งบประมาณ ๕๐๐,๐๐๐ บาท ๘. โครงการเพิ่มประสิทธิภาพการบริหารกองทุน เพื่อเกษตรกรและแหล่งสินเชื่อภาครัฐเพื่อการเข้าถึงแหล่งทุนงบประมาณ ๓๓,๘๐๐ บาท ๙. โครงการพัฒนาการบริหารจัดการศูนย์บริการและถ่ายทอดเทคโนโลยีการเกษตรประจำตำบล งบประมาณ ๓๓,๘๐๐ บาท
๙. หน่วยงานดำเนินการ	- สำนักงานเกษตรจังหวัดยโสธร - อปท.ในพื้นที่ อ.ป่าดัว
๑๐. ระยะเวลาในการดำเนินโครงการ	ปีงบประมาณ พ.ศ. ๒๕๖๖ - ๒๕๗๐
๑๑. งบประมาณ	ปี ๒๕๖๖ - ๒๕๗๐ รวม ๖,๙๘๙,๔๐๐ บาท งบพัฒนาจังหวัด จำนวน ๓,๓๗๒,๗๐๐ บาท งบองค์กรปกครองส่วนท้องถิ่น จำนวน ๓,๖๑๖,๗๐๐ บาท
๑๒. ผลผลิต (Output)	เกษตรกร ได้รับความรู้ ความเข้าใจการใช้เทคโนโลยีสมัยใหม่ด้านการผลิต การแปรรูปและการตลาด เพื่อต่อยอดธุรกิจเกษตร
๑๓. ผลลัพธ์จากการดำเนินโครงการ (Outcome)	๑) เกษตรกรสามารถพัฒนาตนเองสู่การเป็นเกษตรกรปราดเปรี๊องใหม่ (Smart Farmer) และเกษตรกรรุ่นใหม่ (Young Smart Farmer) และสามารถบริหารจัดการการผลิต การตลาดได้กับยุคสมัย และมีความเข้มแข็งพึ่งพาตนเองได้ ๒) เกษตรกรมีความรู้การออกแบบบรรจุภัณฑ์สินค้าเกษตรเพื่อเพิ่มมูลค่าสินค้าหรือผลิตภัณฑ์ ๓) มีเครือข่ายเกษตรกรผู้ใช้เทคโนโลยีและนวัตกรรม (Smart Farm) การผลิตสินค้าเกษตรอย่างน้อย ๑ เครือข่าย

หัวข้อ	รายละเอียด
๑. ชื่อโครงการสำคัญ	โครงการส่งเสริม พัฒนาและยกระดับศักยภาพการบริหารจัดการสินค้าเกษตรของเกษตรกรและสถาบันเกษตรกร
๒. ชื่อแผนงาน	ส่งเสริม พัฒนาและยกระดับศักยภาพเกษตรกร/กลุ่มเกษตรกร smart และ Young smart/Young Smart Farmer และอาสาสมัครเกษตรกร
๓. แนวทางการพัฒนา	ส่งเสริม พัฒนาและยกระดับศักยภาพเกษตรกร/กลุ่มเกษตรกร smart และ Young smart/Young Smart Farmer และอาสาสมัครเกษตรกร
๔. หลักการและเหตุผล	<p>จังหวัดยโสธรเป็นเมืองเกษตรกรรม ได้กำหนดเป้าหมายการพัฒนาตามแผนพัฒนาจังหวัด ๕ ปี พ.ศ. ๒๕๖๖ - ๒๕๗๐ ว่า “ยโสธรเมืองเกษตรอินทรีย์ เมืองแห่งวิถีอีสาน” โดยได้มีการส่งเสริมให้มีการทำเกษตรอินทรีย์ครบวงจรและได้มาตรฐาน มีการส่งเสริมให้เป็นเกษตรมูลค่าสูง เป็นจังหวัดชั้นนำด้านเกษตรปลอดภัยและเกษตรอินทรีย์แปรรูปคุณภาพสูง รวมทั้งการส่งเสริมการเพิ่มความหลากหลายในผลิตสินค้าเกษตรอินทรีย์อย่างต่อเนื่อง แต่ผลผลิตส่วนใหญ่ยังไม่ได้รับการบริหารจัดการที่มีประสิทธิภาพเท่าที่ควร ทำให้สินค้ามีมูลค่าไม่สูงมาก และมีปัญหาสินค้าค้าง ส่งผลให้เกษตรกรและสถาบันเกษตรกรที่เกี่ยวข้องขาดแรงจูงใจและประสบปัญหาการดำเนินงาน จึงควรมีการพัฒนาการบริหารจัดการสินค้าเกษตรของเกษตรกรและสถาบันเกษตรกร โดยการอบรมเชิงเพื่อเพิ่มศักยภาพการบริหารจัดการสินค้าเกษตรอินทรีย์ สินค้าเกษตรปลอดภัย และสินค้าพืชหลังนา รวมทั้งส่งเสริมและสร้างเครือข่ายผู้ผลิต ผู้รวบรวม ผู้แปรรูปและผู้จำหน่าย ร่วมกับภาคเอกชน เพื่อให้สินค้าได้รับการบริหารจัดการอย่างมีประสิทธิภาพ เกษตรกรและสถาบันเกษตรกรมีเป้าหมายในการผลิต การรวบรวม การแปรรูป และการตลาดที่ชัดเจน</p>
๕. วัตถุประสงค์ของโครงการ	<p>๑. เพื่อเพิ่มศักยภาพการบริหารจัดการสินค้าเกษตรอินทรีย์ สินค้าเกษตรปลอดภัย และพืชหลังนา</p> <p>๒. เพื่อส่งเสริมและสร้างเครือข่ายผู้ผลิต ผู้รวบรวม ผู้แปรรูปและผู้จำหน่าย ร่วมกับภาคเอกชน</p>
๖. ตัวชี้วัดและค่าเป้าหมาย	เกษตรกร และผู้นำสถาบันเกษตรกรที่ดำเนินการเกี่ยวกับเกษตรอินทรีย์ เกษตรปลอดภัย และพืชหลังนาในจังหวัดยโสธร ได้รับการพัฒนาการบริหารจัดการสินค้า จำนวน ๘๐ ราย
๗. พื้นที่เป้าหมาย	ภายในพื้นที่ ๙ อำเภอของจังหวัดยโสธร
๘. กิจกรรมหลัก	
๘.๑ กิจกรรมหลัก : ส่งเสริม พัฒนาและยกระดับศักยภาพการบริหารจัดการสินค้าเกษตรของเกษตรกรและสถาบันเกษตรกร	<p>การพัฒนาการบริหารจัดการสินค้าเกษตรของเกษตรกรและสถาบันเกษตรกร</p> <ul style="list-style-type: none"> - อบรมการบริหารจัดการสินค้าเกษตรอินทรีย์ เกษตรปลอดภัย และพืชหลังนา การส่งเสริมการสร้างมูลค่าเพิ่มให้แก่กระบวนการผลิต และการบริการ - การส่งเสริมและสร้างเครือข่ายผู้ผลิต ผู้รวบรวม ผู้แปรรูปและผู้จำหน่าย ร่วมกับภาคเอกชน

หัวข้อ	รายละเอียด
<p>งบประมาณรวม ๔๒,๗๒๐,๐๐๐ บาท งบพัฒนาจังหวัด จำนวน ๗๒๐,๐๐๐ บาท งบประมาณปี พ.ศ. ๒๕๖๖ : - บาท งบประมาณปี พ.ศ. ๒๕๖๗ : - บาท งบประมาณปี พ.ศ. ๒๕๖๘ : ๒๔๐,๐๐๐ บาท งบประมาณปี พ.ศ. ๒๕๖๙ : ๒๔๐,๐๐๐ บาท งบประมาณปี พ.ศ. ๒๕๗๐ : ๒๔๐,๐๐๐ บาท งบกรม/กระทรวง จำนวน๔๒,๐๐๐,๐๐๐ บาท งบประมาณปี พ.ศ. ๒๕๖๖ : - บาท งบประมาณปี พ.ศ. ๒๕๖๗ : - บาท งบประมาณปี พ.ศ. ๒๕๖๘ : - บาท งบประมาณปี พ.ศ. ๒๕๖๙ : ๒๑,๐๐๐,๐๐๐ บาท งบประมาณปี พ.ศ. ๒๕๗๐ : ๒๑,๐๐๐,๐๐๐ บาท งบองค์กรปกครองส่วนท้องถิ่น จำนวน - บาท ผู้รับผิดชอบ : สนง.สหกรณ์จังหวัด ยโสธร</p>	<p>- อบรมการดำเนินการควบคุมภายใน การดำเนินงานตามหลักธรรมาภิบาล และการเพิ่มศักยภาพการดำเนินธุรกิจของเกษตรกรและสถาบันเกษตรกร งบกรม/กระทรวง การสนับสนุนอุปกรณ์การตลาดแก่สถาบันเกษตรกร รวม ๙ แห่ง จำนวน ๑๙ รายการ</p>
<p>๘.๒ กิจกรรมหลัก : การพัฒนาหลักสูตร เกษตรอินทรีย์ งบประมาณรวม ๙๖๔,๐๐๐ บาท งบพัฒนาจังหวัด จำนวน ๖๔,๐๐๐ บาท งบประมาณปี พ.ศ. ๒๕๖๖ : ๕๐๐,๐๐๐ บาท งบประมาณปี พ.ศ. ๒๕๖๗ : - บาท งบประมาณปี พ.ศ. ๒๕๖๘ : ๔๖๔,๐๐๐ บาท งบประมาณปี พ.ศ. ๒๕๖๙ : - บาท งบประมาณปี พ.ศ. ๒๕๗๐ : - บาท งบกรม/กระทรวง จำนวน - บาท งบองค์กรปกครองส่วนท้องถิ่น จำนวน - บาท ผู้รับผิดชอบ : วิทยาลัยชุมชนยโสธร</p>	<p>การพัฒนาหลักสูตรเกษตรอินทรีย์ การฝึกอบรมแกนยุวเกษตรอินทรีย์ในโรงเรียน</p>
<p>๘.๓ กิจกรรมหลัก : ส่งเสริมให้ความรู้ด้าน วิชาการแก่เกษตรกร งบประมาณรวม ๒,๖๗๐,๐๐๐ บาท งบพัฒนาจังหวัด จำนวน - บาท งบกรม/กระทรวง จำนวน - บาท งบองค์กรปกครองส่วนท้องถิ่น จำนวน ๑,๐๘๐,๐๐๐ บาท งบประมาณปี พ.ศ. ๒๕๖๖ : ๕๑๐,๐๐๐ บาท งบประมาณปี พ.ศ. ๒๕๖๗ : ๖๐๐,๐๐๐ บาท งบประมาณปี พ.ศ. ๒๕๖๘ : ๖๐๐,๐๐๐ บาท งบประมาณปี พ.ศ. ๒๕๖๙ : - บาท งบประมาณปี พ.ศ. ๒๕๗๐ : - บาท ผู้รับผิดชอบ : อบท.ในพื้นที่ อ.เมืองยโสธร อบท.ในพื้นที่ อ.ป่าดัว</p>	<p>ส่งเสริมให้ความรู้ด้านวิชาการแก่เกษตรกร</p>

หัวข้อ	รายละเอียด
<p>๘.๔ กิจกรรมหลัก : ส่งเสริมแหล่งเรียนรู้ เกษตรอินทรีย์/การปลูกพืชอินทรีย์ งบประมาณรวม ๔๔,๕๙๐,๐๐๐ บาท งบพัฒนาจังหวัด จำนวน - บาท งบกรม/กระทรวง จำนวน - บาท</p> <p>งบองค์กรปกครองส่วนท้องถิ่น จำนวน ๒๔,๘๙๐,๐๐๐ บาท งบประมาณปี พ.ศ. ๒๕๖๖ : ๑๐,๓๐๐,๐๐๐ บาท งบประมาณปี พ.ศ. ๒๕๖๗ : - บาท งบประมาณปี พ.ศ. ๒๕๖๘ : ๑๑,๕๙๐,๐๐๐ บาท งบประมาณปี พ.ศ. ๒๕๖๙ : ๑,๐๘๐,๐๐๐ บาท งบประมาณปี พ.ศ. ๒๕๗๐ : ๑,๐๘๐,๐๐๐ บาท ผู้รับผิดชอบ : อปท.ในพื้นที่ อ.เมืองยโสธร อปท.ในพื้นที่ อ.ป่าดัว,อปท.ในพื้นที่ อ.ค้อวัง,อปท. ในพื้นที่ อ.มหาชนะชัย, อปท.ในพื้นที่ อ. คำเขื่อนแก้ว</p>	<p>ส่งเสริมแหล่งเรียนรู้เกษตรอินทรีย์/การปลูกพืชอินทรีย์</p>
<p>๘.๕ กิจกรรมหลัก : ส่งเสริมการสนับสนุน กลุ่มเกษตรกรและกลุ่มอาชีพในตำบล งบประมาณรวม ๓,๙๒๐,๐๐๐ บาท งบพัฒนาจังหวัด จำนวน - บาท งบกรม/กระทรวง จำนวน - บาท งบองค์กรปกครองส่วนท้องถิ่น จำนวน ๔,๕๒๐,๐๐๐ บาท งบประมาณปี พ.ศ. ๒๕๖๖ : ๘๔๐,๐๐๐ บาท งบประมาณปี พ.ศ. ๒๕๖๗ : ๑,๑๐๐,๐๐๐ บาท งบประมาณปี พ.ศ. ๒๕๖๘ : ๙๐๐,๐๐๐ บาท งบประมาณปี พ.ศ. ๒๕๖๙ : ๕๔๐,๐๐๐ บาท งบประมาณปี พ.ศ. ๒๕๗๐ : ๕๔๐,๐๐๐ บาท ผู้รับผิดชอบ : อปท.ในพื้นที่ อ.เมืองยโสธร อปท.ในพื้นที่ อ.มหาชนะชัย</p>	<p>ส่งเสริมการสนับสนุนกลุ่มเกษตรกรและกลุ่มอาชีพในตำบล</p>
<p>๘.๖ กิจกรรมหลัก : ส่งเสริมและพัฒนาตาม หลักปรัชญาของเศรษฐกิจพอเพียง งบประมาณรวม ๒๐,๒๘๖,๕๔๘ บาท งบพัฒนาจังหวัด จำนวน - บาท งบกรม/กระทรวง จำนวน - บาท งบองค์กรปกครองส่วนท้องถิ่น จำนวน ๒๙,๖๙๓,๐๙๖ บาท งบประมาณปี พ.ศ. ๒๕๖๖ : - บาท งบประมาณปี พ.ศ. ๒๕๖๗ : ๗,๔๒๓,๒๗๔ บาท งบประมาณปี พ.ศ. ๒๕๖๘ : ๗,๔๒๓,๒๗๔ บาท งบประมาณปี พ.ศ. ๒๕๖๙ : ๔,๗๗๐,๐๐๐ บาท งบประมาณปี พ.ศ. ๒๕๗๐ : ๔,๗๗๐,๐๐๐ บาท ผู้รับผิดชอบ : อปท.ในพื้นที่ อ.เมืองยโสธร</p>	<p>: ส่งเสริมและพัฒนาตามหลักปรัชญาของเศรษฐกิจพอเพียง</p>

หัวข้อ	รายละเอียด
อปท.ในพื้นที่ อ.ป่าดิว	
<p>๘.๗ กิจกรรมหลัก : น้อมนำศาสตร์พระราชาพัฒนาคุณภาพชีวิต</p> <p>งบประมาณรวม ๖,๐๐๐,๐๐๐ บาท</p> <p>งบพัฒนาจังหวัด จำนวน - บาท</p> <p>งบกรม/กระทรวง จำนวน - บาท</p> <p>งบองค์กรปกครองส่วนท้องถิ่น</p> <p>จำนวน ๖,๐๐๐,๐๐๐ บาท</p> <p>งบประมณปี พ.ศ. ๒๕๖๖ : - บาท</p> <p>งบประมณปี พ.ศ. ๒๕๖๗ : ๑,๕๐๐,๐๐๐ บาท</p> <p>งบประมณปี พ.ศ. ๒๕๖๘ : ๑,๕๐๐,๐๐๐ บาท</p> <p>งบประมณปี พ.ศ. ๒๕๖๙ : ๑,๕๐๐,๐๐๐ บาท</p> <p>งบประมณปี พ.ศ. ๒๕๗๐ : ๑,๕๐๐,๐๐๐ บาท</p> <p>ผู้รับผิดชอบ : อปท.ในพื้นที่ อ.เมืองยโสธร</p>	<p>น้อมนำศาสตร์พระราชาพัฒนาคุณภาพชีวิต</p>
<p>๘.๘ กิจกรรมหลัก : โครงการอันเนื่องมาจากพระราชดำริ</p> <p>งบประมาณรวม ๑๑๙,๑๐๐,๐๐๐ บาท</p> <p>งบพัฒนาจังหวัด จำนวน - บาท</p> <p>งบกรม/กระทรวง จำนวน - บาท</p> <p>งบองค์กรปกครองส่วนท้องถิ่น</p> <p>จำนวน ๑๑๙,๔๐๐,๐๐๐ บาท</p> <p>งบประมณปี พ.ศ. ๒๕๖๖ : ๒๓,๓๐๐,๐๐๐ บาท</p> <p>งบประมณปี พ.ศ. ๒๕๖๗ : ๒๓,๐๕๐,๐๐๐ บาท</p> <p>งบประมณปี พ.ศ. ๒๕๖๘ : ๒๔,๒๕๐,๐๐๐ บาท</p> <p>งบประมณปี พ.ศ. ๒๕๖๙ : ๒๔,๒๕๐,๐๐๐ บาท</p> <p>งบประมณปี พ.ศ. ๒๕๗๐ : ๒๔,๒๕๐,๐๐๐ บาท</p> <p>ผู้รับผิดชอบ : อปท.ในพื้นที่ อ.เมืองยโสธร, อปท.ในพื้นที่ อ.มหาชนะชัย, อปท.ในพื้นที่ อ.ค้อวัง</p>	
<p>๘.๙ กิจกรรมหลัก : ส่งเสริมและพัฒนาโครงสร้างพื้นฐานทางการเกษตร</p> <p>งบประมาณรวม ๖๗,๗๐๐,๐๐๐ บาท</p> <p>งบพัฒนาจังหวัด จำนวน - บาท</p> <p>งบกรม/กระทรวง จำนวน - บาท</p> <p>งบองค์กรปกครองส่วนท้องถิ่น</p> <p>จำนวน ๖๗,๗๐๐,๐๐๐ บาท</p> <p>งบประมณปี พ.ศ. ๒๕๖๖ : - บาท</p> <p>งบประมณปี พ.ศ. ๒๕๖๗ : - บาท</p>	<ol style="list-style-type: none"> โครงการก่อสร้างถนนลูกรังสายเลียบบคลองส่งน้ำจากที่นายนายแสวง รุ่งเรือง -ดอนปู่ตา งบประมาณ ๑๘๐,๐๐๐ บาท โครงการก่อสร้างถนนดินลูกรังเซซ่ง-กุดฝางเชื่อมจากนางนงหนู-นายนายปรีดี เชื้อนคำ หมู่ ๔ งบประมาณ ๑๕๐,๐๐๐ บาท โครงการปรับปรุงซ่อมแซมถนนดินจากนายนายเจริญ มุ่งค้อย-นายนายคำเพียร ศรีอ่อน (เลียบบลำเซน้อยตอนบน) หมู่ ๔ งบประมาณ ๑๐๐,๐๐๐ บาท โครงการก่อสร้างถนนหินคลุกบ้านโพธิญาณ หมู่ ๖ สายแยกนายนายสมหวัง เตนาวงษ์ ไปตำบลหนองเป็ดงบประมาณ ๗๕๐,๐๐๐ บาท โครงการขยายเขตไฟฟ้าสายเซซ่ง-โคกขาดจากนางนงเยาว์-บ้านนายประกาย หมู่ ๔ งบประมาณ ๕๐๐,๐๐๐ บาท

หัวข้อ	รายละเอียด
<p>งบประมาณปี พ.ศ. ๒๕๖๘ : - บาท งบประมาณปี พ.ศ. ๒๕๖๙ : ๓๑,๘๕๐,๐๐๐ บาท งบประมาณปี พ.ศ. ๒๕๗๐ : ๓๑,๘๕๐,๐๐๐ บาท ผู้รับผิดชอบ : อปท.ในพื้นที่ อ. ป่าดิว</p>	<p>๖. โครงการขยายเขตไฟฟ้าเซ่ง-ท่าลาด จากนา นายอนิรุทธิ์-นานางมะลิวัลย์ เชื้อนคำ หมู่ ๔ งบประมาณ ๓๕๐,๐๐๐ บาท ๗. โครงการขยายเขตไฟฟ้าสายใต้บ้านจากนางอนงค์ ดอกดก-นานางอรุณ ปั่นทอง หมู่ ๔ งบประมาณ ๕๐๐,๐๐๐ บาท ๘. โครงการขยายเขตไฟฟ้าจากวัด-นานางสายฝน เขาวงบุตร หมู่ ๓ งบประมาณ ๒๐๐,๐๐๐ บาท ๙. โครงการขยายเขตไฟฟ้าจากนายยอดชาย-ท่าลาด หมู่ ๖ งบประมาณ ๓๐๐,๐๐๐ บาท ๑๐. โครงการขยายเขตไฟฟ้า เพื่อการเกษตร บ้านโพธิ์ไทร หมู่ที่ ๑ สายบ้านนายแดง ถึง นานางสงกรานต์งบประมาณ ๓๗๕,๐๐๐ บาท ๑๑. โครงการขยายเขตไฟฟ้าเพื่อการเกษตร บ้านโพธิ์ญาณ หมู่ที่ ๖ งบประมาณ ๗๕๐,๐๐๐ บาท ๑๒. โครงการขยายเขตไฟฟ้าเพื่อการเกษตรสายบ้านกลาง หมู่ที่ ๗ งบประมาณ ๗๕๐,๐๐๐ บาท ๑๓. โครงการขยายเขตไฟฟ้าเพื่อการเกษตร บ้านโพธิ์ไทร หมู่ที่ ๙ งบประมาณ ๒๕๐,๐๐๐ บาท ๑๔. โครงการขยายเขตไฟฟ้าเพื่อการเกษตร บ้านสระเกษ หมู่ที่ ๑๐ งบประมาณ ๒๕๐,๐๐๐ บาท ๑๕. โครงการขยายเขตไฟฟ้าเพื่อการเกษตร บ้านโคกสะอาด หมู่ที่ ๑๑ งบประมาณ ๒๕๐,๐๐๐ บาท ๑๖. โครงการขยายเขตไฟฟ้าเพื่อการเกษตร บ้านร่มโพธิ์ หมู่ที่ ๑๒ งบประมาณ ๒๐๐,๐๐๐ บาท ๑๗. โครงการขยายเขตไฟฟ้าเพื่อการเกษตร ทุกหมู่บ้าน งบประมาณ ๑๐,๐๐๐,๐๐๐ บาท ๑๘. โครงการขยายสะพานข้ามคลองชลประทานจุดนานางเทียม ส่วนบุญ หมู่ที่ ๑ งบประมาณ ๑,๕๐๐,๐๐๐ บาท ๑๙. โครงการก่อสร้างสะพานข้ามที่นานายอุดร ช่างلوب - เซ่งตอนกลาง หมู่ ๒ งบประมาณ ๑,๕๐๐,๐๐๐ บาท ๒๐. ขยายเขตไฟฟ้าเพื่อการเกษตรจากบ้านคำสร้างบ่อ หมู่ที่ ๑๐ -ตำบลศรีฐาน งบประมาณ ๑,๙๐๐,๐๐๐ บาท ๒๑. ขยายเขตไฟฟ้าเพื่อการเกษตรจากบ้านโคกพระเจ้า หมู่ที่ ๙ -ทุ่งหนองหลวง แยก โพธิ์ญาณ ตำบลโพธิ์ไทรงบประมาณ ๑,๙๐๐,๐๐๐ บาท ๒๒. ขยายเขตไฟฟ้าเพื่อการเกษตรจากบ้านหนองบาก หมู่ ๑๒ -ตำบลหนองเป็ด งบประมาณ ๑,๙๐๐,๐๐๐ บาท ๒๓. ขยายเขตไฟฟ้าเพื่อการเกษตรจากบ้านคำเกิด หมู่ ๔ -ตำบลหนองคูง งบประมาณ ๑,๙๐๐,๐๐๐ บาท ๒๔. โครงการไฟฟ้าโซล่าเซลล์เพื่อการเกษตร งบประมาณ ๑,๐๐๐,๐๐๐ บาท ๒๕. โครงการขยายไฟฟ้า เพื่อการเกษตร ในพื้นที่ตำบลกระจาย งบประมาณ ๑,๙๐๐,๐๐๐ บาท ๒๖. โครงการติดตั้งไฟฟ้าพลังงานแสงอาทิตย์ ในพื้นที่ตำบลกระจาย งบประมาณ ๑,๐๐๐,๐๐๐ บาท ๒๗. โครงการขยายไฟฟ้า เพื่อการเกษตร บ้านโพธิ์ศรี งบประมาณ ๒๕๐,๐๐๐ บาท ๒๘. โครงการขยายไฟฟ้า เพื่อการเกษตร บ้านป่าตอง หมู่ที่ ๓ งบประมาณ ๒๕๐,๐๐๐ บาท ๒๙. โครงการขยายไฟฟ้า เพื่อการเกษตร บ้านโพธิ์ หมู่ที่ ๕ งบประมาณ ๒๕๐,๐๐๐ บาท ๓๐. โครงการขยายไฟฟ้า เพื่อการเกษตร บ้านหนองแสง หมู่ที่ ๘ งบประมาณ ๓๗๕,๐๐๐ บาท ๓๑. โครงการขยายไฟฟ้า เพื่อการเกษตร บ้านสระเกษ หมู่ที่ ๑๐ งบประมาณ ๒๕๐,๐๐๐ บาท ๓๒. โครงการขยายไฟฟ้าเพื่อการเกษตร งบประมาณ ๓๐๐,๐๐๐ บาท</p>

หัวข้อ	รายละเอียด
<p>๘.๑๐ กิจกรรมหลัก : ส่งเสริมพัฒนาแหล่งน้ำเพื่อการเกษตร</p> <p>งบประมาณรวม ๓๕๖,๑๖๐,๐๐๐ บาท</p> <p>งบพัฒนาจังหวัด จำนวน - บาท</p> <p>งบกรม/กระทรวง จำนวน - บาท</p> <p>งบองค์กรปกครองส่วนท้องถิ่น จำนวน ๓๕๖,๑๖๐,๐๐๐ บาท</p> <p>งบประมาณปี พ.ศ. ๒๕๖๖ : - บาท</p> <p>งบประมาณปี พ.ศ. ๒๕๖๗ : - บาท</p> <p>งบประมาณปี พ.ศ. ๒๕๖๘ : - บาท</p> <p>งบประมาณปี พ.ศ. ๒๕๖๙ : ๑๗๐,๐๘๐,๐๐๐ บาท</p> <p>งบประมาณปี พ.ศ. ๒๕๗๐ : ๑๗๐,๐๘๐,๐๐๐ บาท</p> <p>ผู้รับผิดชอบ : อปท.ในพื้นที่ อ. ป่าดิว</p>	<p>๑.โครงการวางท่อระบายน้ำพื้นที่การเกษตร ลงสู่ลำเซบาย งบประมาณ ๖,๐๐๐,๐๐๐ บาท</p> <p>๒.โครงการขุดเจาะบ่อบาดาลเพื่อการเกษตร งบประมาณ ๕๐๐,๐๐๐ บาท</p> <p>๓. โครงการวางท่อระบายน้ำสายนาเหล่า และของหมู่ ๑ งบประมาณ ๕๐๐,๐๐๐ บาท</p> <p>๔. โครงการก่อสร้างท่อระบายน้ำพร้อมบ่อบ่อกักจากน่านางคำไปตามถนนสายชนบท หมู่ ๕ งบประมาณ ๓,๐๐๐,๐๐๐ บาท</p> <p>๕. โครงการวางท่อระบายน้ำพร้อมบ่อบ่อกักจากศาลากลางบ้าน-น่านางเพชรแสงเทพ หมู่ ๓ งบประมาณ ๖๐,๐๐๐ บาท</p> <p>๖. โครงการขยายเขตประปาจากวัด-น่านางสายฝน เขียวบุตร หมู่ ๓ งบประมาณ ๑๐๐,๐๐๐ บาท</p> <p>๗. โครงการขยายเขตประปาเลียบลำเซน้อย (ตอนกลาง) จากน่านางสุดใจ ศรีลาโคตร-บ้านนาวงค์พระจันทร์ มาลาอุตม์ หมู่ที่ ๔ งบประมาณ ๗๐,๐๐๐ บาท</p> <p>๘. โครงการขยายเขตประปาจากวัดบ้านโนนม่วง-น่านายสุพิศ แสงแสน หมู่ ๓งบประมาณ ๕๐๐,๐๐๐ บาท</p> <p>๙. โครงการขยายเขตประปาเลียบลำเซจากสะพาน-น่านางนิตยา มาลาอุตย์ หมู่ ๔ งบประมาณ ๑,๐๐๐,๐๐๐บาท</p> <p>๑๐. โครงการวางท่อระบายน้ำพื้นที่การเกษตร ลงสู่ลำเซบาย งบประมาณ ๖,๐๐๐,๐๐ บาท</p> <p>๑๑. โครงการขุดเจาะบ่อบาดาลเพื่อการเกษตร งบประมาณ ๕๐๐,๐๐๐ บาท</p> <p>๑๒. โครงการขุดเจาะบ่อบาดาลเพื่อการเกษตรบ้านโพธิ์ไทร หมู่ ๑ งบประมาณ ๕๐๐,๐๐๐ บาท</p> <p>๑๓. โครงการขุดเจาะบ่อบาดาลเพื่อการเกษตรบ้านป่าตอง หมู่ ๓ งบประมาณ ๕๐๐,๐๐๐ บาท</p> <p>๑๔. โครงการขุดเจาะบ่อบาดาลเพื่อการเกษตรบ้านโพธา หมู่ ๕ นอกเขตเทศบาล งบประมาณ ๕๐๐,๐๐๐ บาท</p> <p>๑๕. โครงการขุดเจาะบ่อบาดาลตามไร่นาเพื่อการเกษตรบ้านโพธิ์ญาณ หมู่ที่ ๖ งบประมาณ ๕๐๐,๐๐๐ บาท</p> <p>๑๖. โครงการขุดเจาะบ่อบาดาลเพื่อการเกษตรบ้านหนองแสง หมู่ ๘ งบประมาณ ๕๐๐,๐๐๐ บาท</p> <p>๑๗. โครงการขุดเจาะบ่อบาดาลเพื่อการเกษตรบ้านโพธิ์ไทร หมู่ ๙ งบประมาณ ๕๐๐,๐๐๐ บาท</p> <p>๑๘. โครงการขุดเจาะบ่อบาดาลเพื่อการเกษตรบ้านโคกสะอาด หมู่ที่๑๑ งบประมาณ ๕๐๐,๐๐๐ บาท</p> <p>๑๙. โครงการขุดเจาะบ่อบาดาลเพื่อการเกษตรบ้านโพธิ์ไทร หมู่ ๑ งบประมาณ ๕๐๐,๐๐๐ บาท</p> <p>๒๐. โครงการขุดเจาะบ่อบาดาลเพื่อการเกษตร บ้านป่าตอง หมู่ ๓ งบประมาณ ๕๐๐,๐๐๐ บาท</p> <p>๒๑. โครงการขุดเจาะบ่อบาดาลเพื่อการเกษตร บ้านโพธา หมู่ ๕ นอกเขตเทศบาล งบประมาณ ๕๐๐,๐๐๐ บาท</p> <p>๒๒. โครงการขุดเจาะบ่อบาดาลตามไร่นาเพื่อการเกษตร บ้านโพธิ์ญาณหมู่ที่ ๖ งบประมาณ ๕๐๐,๐๐๐ บาท</p> <p>๒๓. โครงการขุดเจาะบ่อบาดาลเพื่อการเกษตร บ้านหนองแสง หมู่ ๘ งบประมาณ ๕๐๐,๐๐๐ บาท</p> <p>๒๔. โครงการขุดเจาะบ่อบาดาลเพื่อการเกษตร บ้านโพธิ์ไทร หมู่ ๙ งบประมาณ ๕๐๐,๐๐๐ บาท</p> <p>๒๕. โครงการก่อสร้างคลองส่งน้ำเพื่อการเกษตร หมู่ ๓ งบประมาณ ๑,๐๐๐,๐๐๐ บาท</p> <p>๒๖. โครงการก่อสร้างโรงสูบน้ำไฟฟ้า เพื่อการเกษตร พร้อมคลองส่งน้ำ (จุดที่ตั้งนายนวีระ นามคง) บ้านกลาง หมู่ที่ ๗ งบประมาณ ๓,๐๐๐,๐๐๐ บาท</p> <p>๒๗. โครงการก่อสร้างโรงสูบน้ำไฟฟ้า เพื่อการเกษตร พร้อมคลองส่งน้ำ บ้านโพธิ์ไทร หมู่ที่ ๙ งบประมาณ ๕,๐๐๐,๐๐๐ บาท</p> <p>๒๘. โครงการก่อสร้างสถานีสูบน้ำและท่อส่งน้ำเพื่อการเกษตรบ้านสระเกษ หมู่ที่ ๑๐</p>

หัวข้อ	รายละเอียด
	<p>งบประมาณ ๓,๐๐๐,๐๐๐ บาท</p> <p>๒๙. โครงการสถานีสูบน้ำด้วยไฟฟ้า เพื่อการเกษตร พร้อมระบบท่อส่งน้ำสู่พื้นที่การเกษตร บ้านโพธิ์ไทร</p> <p>หมู่ที่ ๑งบประมาณ ๓,๐๐๐,๐๐๐ บาท</p> <p>๓๐. โครงการก่อสร้างฝายกั้นน้ำลำห้วยชัน บ้านหนองชุม หมู่ที่ ๖ ช่วงนายนายสุรศักดิ์ สุนทรธา งบประมาณ ๔๕๐,๐๐๐ บาท</p> <p>๓๑. ก่อสร้างคลองส่งน้ำเพื่อการเกษตร และคลองไส้ไก่ สู่ไร่นาประชาชน หมู่ ๑, ๒, ๓, ๕, ๖, ๑๑, ๑๒, ๑๓งบประมาณ ๑,๙๐๐,๐๐๐ บาท</p> <p>๓๒. โครงการขุดลอกลำเขื่อน้อยตอนล่าง (ส่วนที่เหลือ) จากนายนายคำ-นายนายกัน เจริญ หมู่ที่ ๔ ๘๐๐,๐๐๐ บาท</p> <p>๓๓. โครงการขุดลอกลำเขื่อน้อยตอนล่างจากนายนายคำ-นายนายล้วน หมู่ ๔ งบประมาณ ๗๐๐,๐๐๐ งบประมาณ</p> <p>๓๔. ก่อสร้างคลองส่งน้ำเพื่อการเกษตร และคลองไส้ไก่ สู่ไร่นาประชาชน หมู่ ๑, ๒, ๓, ๕, ๖, ๑๑, ๑๒, ๑๓งบประมาณ ๑,๙๐๐,๐๐๐ บาท</p> <p>๓๕. โครงการขุดลอกคลองน้ำบ้านสระเกษ ๗๙. หมู่ที่ ๑๐ จากนายนายประจวบภมลศิลป์ ถึงนายนายบุญศรีส่วนบุญ งบประมาณ ๕๐๐,๐๐๐ บาท</p> <p>๓๖. โครงการก่อสร้างคลองส่งน้ำเพื่อการเกษตร บ้านโคกนาโก หมู่ที่ ๔ งบประมาณ ๑,๐๐๐,๐๐๐ บาท</p> <p>๓๗. โครงการก่อสร้างพรางป้องกันตลิ่งพัง-ท่าเครื่อง-นายนายเข็มพร เล็บขาว หมู่ที่ ๒ งบประมาณ ๑๐,๐๐๐,๐๐๐ บาท</p> <p>๓๘. โครงการก่อสร้างพรางกั้นน้ำท่าเครื่อง-นายนายสวัสดิ์ เขียวบุตร หมู่ที่ ๒งบประมาณ ๑,๐๐๐,๐๐๐ บาท</p> <p>๓๙. โครงการก่อสร้างฝายกั้นน้ำเพื่อการเกษตรลำน้ำโพง บ้านหนองบาก หมู่ ๕ งบประมาณ ๑,๙๐๐,๐๐๐ บาท</p> <p>๔๐. โครงการปรับปรุง / ซ่อมแซมคลองส่งน้ำ เพื่อการเกษตร จากนายนายสาร-นายนายหนูสิน หมู่๔งบประมาณ ๑,๐๐๐,๐๐๐ บาท</p> <p>๔๑. โครงการขยายเขตคลองส่งน้ำเพื่อการเกษตร หมู่ ๓ งบประมาณ ๑,๐๐๐,๐๐๐ บาท</p> <p>๔๒. โครงการก่อสร้างคลองส่งน้ำเพื่อการเกษตรบ้านกลางหมู่ ๗ งบประมาณ ๖๐๐,๐๐๐ บาท</p> <p>๔๓. โครงการขุดสระน้ำเพื่อการเกษตรบ้านโพธิ์ไทร หมู่ ๙ งบประมาณ ๕๐๐,๐๐๐ บาท</p> <p>๔๔. โครงการสถานีสูบน้ำและคลองส่งน้ำเพื่อการเกษตรลำเขาบาย-หนองห้าง งบประมาณ ๑๐,๐๐๐,๐๐๐ บาท</p> <p>๔๕. โครงการสถานีสูบน้ำและท่อส่งน้ำเพื่อการเกษตรบ้านสระเกษ หมู่ ๑๐ งบประมาณ ๑๐,๐๐๐,๐๐๐ บาท</p> <p>๔๖. โครงการก่อสร้างคลองส่งน้ำเพื่อการเกษตรบ้านกลางหมู่ ๗ งบประมาณ ๖๐๐,๐๐๐ บาท</p> <p>๔๗. โครงการขุดสระน้ำเพื่อการเกษตร บ้านโพธิ์ไทร หมู่ ๙งบประมาณ ๕๐๐,๐๐๐ บาท</p> <p>๔๘. โครงการสถานีสูบน้ำและคลองส่งน้ำเพื่อการเกษตรลำเขาบาย-หนองห้าง งบประมาณ ๑๐,๐๐๐,๐๐๐ บาท</p> <p>๔๙. โครงการสถานีสูบน้ำและท่อส่งน้ำเพื่อการเกษตรบ้านสระเกษ หมู่ ๑๐ งบประมาณ ๑๐,๐๐๐,๐๐๐ บาท</p> <p>๕๐. โครงการสถานีสูบน้ำด้วยไฟฟ้า เพื่อการเกษตรพร้อมระบบท่อส่งน้ำสู่พื้นที่การเกษตร บ้านโพธิ์ไทร หมู่ที่ ๑ งบประมาณ ๓,๐๐๐,๐๐๐ บาท</p> <p>๕๑. โครงการก่อสร้างโรงสูบน้ำไฟฟ้า เพื่อการเกษตร พร้อมคลองส่งน้ำ (จุดที่ตั้งนายนายวีระ นามคง) บ้านกลาง หมู่ที่ ๗ งบประมาณ ๓,๐๐๐,๐๐๐ บาท</p> <p>๕๒. โครงการก่อสร้างคลองส่งน้ำเพื่อการเกษตร หมู่ ๑๐ จากลำห้วยไผ่-ลำโพง งบประมาณ ๑,๙๐๐,๐๐๐ บาท</p> <p>๕๓. โครงการก่อสร้างคลองส่งน้ำเพื่อการเกษตร บ้านหนองบาก หมู่ ๑๒ งบประมาณ ๑,๙๐๐,๐๐๐ บาท</p> <p>๕๔. โครงการก่อสร้างคลองส่งน้ำ จากลำโพง-พื้นที่การเกษตร บ้านหนองบาก งบประมาณ ๒๐,๐๐๐,๐๐๐บาท</p>

หัวข้อ	รายละเอียด
	<p>๕๕. โครงการก่อสร้างคลองส่งน้ำเพื่อการเกษตรจาก หนองฮี-ถนนอรุณประเสริฐ บ้านนิคม หมู่ ๒ งบประมาณ ๑,๐๐๐,๐๐๐ บาท</p> <p>๕๖. โครงการก่อสร้างคลองส่งน้ำเพื่อการเกษตร จากเชียงเนื้อ-ลำน้ำโพง บ้านเชียงเครือ หมู่ ๖ งบประมาณ ๑,๐๐๐,๐๐๐ บาท</p> <p>๕๗. โครงการก่อสร้างคลองส่งน้ำเพื่อการเกษตรจากลำโพง -พื้นที่การเกษตร บ้านม่วงไข่ หมู่ ๘ งบประมาณ ๑,๕๐๐,๐๐๐ บาท</p> <p>๕๘. โครงการก่อสร้างคลองส่งน้ำเพื่อการเกษตรจากลำโพง -พื้นที่การเกษตร บ้านโคกพระเจ้า หมู่ ๙งบประมาณ ๑,๕๐๐,๐๐๐ บาท</p> <p>๕๙. โครงการก่อสร้างคลองส่งน้ำ แบบคลองไส้ไก่ สู่พื้นที่การเกษตร บ้านโนนรัง หมู่ ๑๑ งบประมาณ ๑,๕๐๐,๐๐๐ บาท</p> <p>๖๐. โครงการก่อสร้างคลองส่งน้ำเพื่อการเกษตรจากทุ่งแต่-คลองมะเดื่อ บ้านเชียงเครือ หมู่ ๖ งบประมาณ ๑,๕๐๐,๐๐๐ บาท</p> <p>๖๑. โครงการก่อสร้างคลองส่งน้ำเพื่อการเกษตรจากถนนอรุณประเสริฐ กม.๒๒-หนองดินดำ งบประมาณ ๑,๕๐๐,๐๐๐ บาท</p> <p>๖๒. โครงการขุดลอกฝาย/หนองน้ำ เพื่อการเกษตรงบประมาณ ๘๐๐,๐๐๐ บาท</p> <p>๖๓. โครงการเจาะน้ำบาดาลเพื่อการเกษตร งบประมาณ ๓๐๐,๐๐๐ บาท</p> <p>๖๔. โครงการแหล่งน้ำเพื่อการเกษตร งบประมาณ ๓๐๐,๐๐๐ บาท</p> <p>๖๕. โครงการขุดเจาะบ่อบาดาล เพื่อการเกษตร ภายในตำบลศรีฐาน งบประมาณ ๓๐๐,๐๐๐ บาท</p> <p>๖๖. โครงการก่อสร้างสถานีสูบน้ำด้วยไฟฟ้าปากน้ำเก่า หมู่ที่ ๓ และหมู่ที่ ๘ งบประมาณ ๑๐,๐๐๐,๐๐๐ บาท</p> <p>๖๗. โครงการก่อสร้างสถานีสูบน้ำด้วยไฟฟ้าเตาไห งบประมาณ ๑๐,๐๐๐,๐๐๐ บาท</p> <p>๖๘. โครงการก่อสร้างสถานีสูบน้ำด้วยไฟฟ้าบ้านกุดสำโรงงบประมาณ ๑๐,๐๐๐,๐๐๐ บาท</p> <p>๖๙. โครงการก่อสร้างสถานีสูบน้ำด้วยไฟฟ้าโนนบกโปง หมู่ที่ ๓ งบประมาณ ๑๐,๐๐๐,๐๐๐ บาท</p>
๙. หน่วยงานดำเนินการ	<p>สนง.สหกรณ์จังหวัดยโสธร วิทยาลัยชุมชนยโสธร อปท.ในพื้นที่ อ.เมืองยโสธร อปท.ในพื้นที่ อ.ป่าดัว อปท.ในพื้นที่ อ.มหาชนะชัย อปท.ในพื้นที่ อ.ค้อวัง อปท.ในพื้นที่ อ.คำเขื่อนแก้ว</p>
๑๐. ระยะเวลาในการดำเนินโครงการ	ปีงบประมาณ พ.ศ. ๒๕๖๖ - ๒๕๗๐
๑๑. งบประมาณ	<p>ปี ๒๕๖๖ - ๒๕๗๐ รวม ๒๐๗,๗๒๕,๐๙๖ บาท</p> <p>งบพัฒนาจังหวัด จำนวน ๑,๖๘๔,๐๐๐ บาท</p> <p>งบกรม/กระทรวง จำนวน ๔๒,๐๐๐,๐๐๐ บาท</p> <p>งบองค์กรปกครองส่วนท้องถิ่น จำนวน ๕๙๕,๗๒๖,๕๘๘บาท</p>
๑๒. ผลผลิต (Output)	<p>๑. เกษตรกรและสถาบันเกษตรกรมีความรู้ความเข้าใจเกี่ยวกับการบริหารจัดการสินค้าเกษตรเพิ่มขึ้น</p> <p>๒. สินค้าเกษตรมีเป้าหมายในการผลิต การรวบรวม การแปรรูป และการตลาดที่ชัดเจน</p>
๑๓. ผลลัพธ์จากการดำเนินโครงการ (Outcome)	<p>๑. สินค้าเกษตรได้รับการบริหารจัดการอย่างมีประสิทธิภาพ</p> <p>๒. มีช่องทางทางการจำหน่ายเพิ่ม และสินค้ามีมูลค่าเพิ่มขึ้น</p>

หัวข้อ	รายละเอียด
๑. ชื่อโครงการสำคัญ	โครงการการพัฒนาศักยภาพเกษตรกรเกษตรทฤษฎีใหม่สู่ต้นแบบจังหวัดยโสธร ตามแนวทางโมเดล เศรษฐกิจ BCG Model
๒. ชื่อแผนงาน	ส่งเสริม พัฒนาและยกระดับศักยภาพเกษตรกร/กลุ่มเกษตรกร smart และ Young smart/Young Smart Farmer และอาสาสมัครเกษตรกร
๓. แนวทางการพัฒนา	ส่งเสริม พัฒนาและยกระดับศักยภาพเกษตรกร/กลุ่มเกษตรกร smart และ Young smart/Young Smart Farmer และอาสาสมัครเกษตรกร
๔. หลักการและเหตุผล	<p>พระบาทสมเด็จพระบรมชนกาธิเบศร มหาภูมิพลอดุลยเดชมหาราช บรมนาถบพิตร ทรงพระราชทาน “ปรัชญาของเศรษฐกิจพอเพียง” เพื่อเป็นแนวทางในการดำเนินชีวิต อยู่ด้วยความมั่นคงและยั่งยืน ทรงคิดค้น “เกษตรทฤษฎีใหม่” เพื่อแก้ไขปัญหาเกษตรกรที่ไม่ได้ผลในเขตแห้งแล้งขาดแคลนน้ำในการเกษตร โดยเฉพาะการประกอบอาชีพทางการเกษตรโดยอาศัยน้ำฝนเป็นหลัก ซึ่งมีความเสี่ยงสูงในการขาดแคลนน้ำกรณีฝนทิ้งช่วงและปริมาณน้ำฝนไม่เพียงพอในการเพาะปลูก “เกษตรทฤษฎีใหม่” คือระบบการเกษตรที่เน้นการจัดสรรทรัพยากรน้ำในไร่นา ให้เกิดประโยชน์สูงสุด จัดสรรพื้นที่เพื่อใช้การเพาะปลูกเพื่อบริโภคในครัวเรือนเป็นหลัก มีการสร้างผลผลิตอาหารที่เพียงพอและ สร้างการผลิตที่หลากหลายสำหรับเป็นแหล่งรายได้ที่มั่นคงของครัวเรือน สร้างความมั่นคงด้านอาหาร เกิดการพึ่งพาตนเอง และลดการพึ่งพาจากภายนอก การทำเกษตรทฤษฎีใหม่จะเน้นสำหรับเกษตรกรรายย่อยที่มีพื้นที่ทำกินน้อย มีแหล่งน้ำในไร่นาไว้ใช้ประโยชน์ในการทำเกษตร สำหรับ “เกษตรผสมผสาน” เป็นระบบเกษตรที่มีการปลูกพืชและเลี้ยงสัตว์หลากหลายชนิดในพื้นที่เดียวกัน โดยมีกิจกรรมแต่ละชนิดเกื้อกูลประโยชน์ต่อกันได้อย่างมีประสิทธิภาพ มีการใช้ทรัพยากรที่มีอยู่ในไร่นาได้อย่างเหมาะสมเกิดประโยชน์สูงสุด มีความสมดุลต่อสิ่งแวดล้อมอย่างต่อเนื่องและเกิดการเพิ่มพูนความสมบูรณ์ของทรัพยากรธรรมชาติ การเกื้อกูลกันระหว่างพืชและสัตว์ เศรษฐกิจและผลพลอยได้จากการปลูกพืชจะเป็นประโยชน์ต่อกิจกรรมการเลี้ยงสัตว์ และผลที่ได้จากการเลี้ยงสัตว์จะเป็นประโยชน์ต่อพืช</p> <p>จังหวัดยโสธร มีเกษตรกรที่ดำเนินชีวิตตามหลักเกษตรทฤษฎีใหม่และประสบความสำเร็จ สามารถเป็นต้นแบบให้กับเกษตรกรทั่วไปหรือผู้ที่สนใจทำการเกษตรแบบทฤษฎีใหม่จำนวนมาก สำนักงานเกษตรและสหกรณ์จังหวัดยโสธร จึงเห็นควรจัดทำโครงการการพัฒนาศักยภาพเกษตรกรเกษตรทฤษฎีใหม่สู่ต้นแบบ จังหวัดยโสธรเพื่อเป็นแบบอย่างให้แก่เกษตรกรทั่วไปหรือผู้ที่สนใจ โดยการพัฒนาด้านความรู้ความสามารถในการถ่ายทอดความรู้ การพัฒนาแปลงตามรูปแบบทฤษฎีใหม่ เพื่อให้เกษตรกรมีความพร้อมในการถ่ายทอดความรู้แก่ผู้ที่สนใจ</p>
๕. วัตถุประสงค์ของโครงการ	<ol style="list-style-type: none"> ๑ เพื่อสร้างเกษตรกรต้นแบบด้านเกษตรทฤษฎีใหม่ ๒ ส่งเสริมการน้อมนำหลักปรัชญาของเศรษฐกิจพอเพียงสู่การปฏิบัติในชุมชน ๓ เพื่อเป็นการลดรายจ่ายและเพิ่มรายได้ให้แก่เกษตรกร ๔ เพื่อให้เกษตรกรได้ผลิตสินค้าอาหารเกษตรที่ปลอดภัยสู่ผู้บริโภค ๕ เพื่อเพิ่มแหล่งท่องเที่ยวเชิงเกษตร

หัวข้อ	รายละเอียด
๖. ตัวชี้วัดและค่าเป้าหมาย	เกษตรกรที่ทำการเกษตรตามหลักปรัชญาเศรษฐกิจพอเพียง ที่เคยเข้าร่วมโครงการ ๑ ตำบล ๑ กลุ่มเกษตรกรทฤษฎีใหม่และ โครงการพัฒนาพื้นที่ต้นแบบการพัฒนาคุณภาพชีวิตตามหลักทฤษฎีใหม่ ประยุกต์สู่ “โคก หนองนา โมเดล” ในจังหวัดยโสธร จำนวน ๙๐ ราย
๗. พื้นที่เป้าหมาย	ภายในพื้นที่ ๙ อำเภอของจังหวัดยโสธร
๘. กิจกรรมหลัก	
<p>๘.๑ กิจกรรมหลัก : พัฒนาศักยภาพเกษตรกรเกษตรทฤษฎีใหม่สู่ต้นแบบ จังหวัดยโสธร ตามแนวทางโมเดล เศรษฐกิจ BCG Model</p> <p>งบประมาณรวม ๑,๓๗๐,๘๖๐ บาท</p> <p>งบพัฒนาจังหวัด จำนวน ๑,๓๗๐,๘๖๐ บาท</p> <p>งบประมาณปี พ.ศ. ๒๕๖๖ : - บาท</p> <p>งบประมาณปี พ.ศ. ๒๕๖๗ : - บาท</p> <p>งบประมาณปี พ.ศ. ๒๕๖๘ : ๑,๓๗๐,๘๖๐ บาท</p> <p>งบประมาณปี พ.ศ. ๒๕๖๙ : - บาท</p> <p>งบประมาณปี พ.ศ. ๒๕๗๐ : - บาท</p> <p>งบกรม/กระทรวง จำนวน - บาท</p> <p>งบองค์กรปกครองส่วนท้องถิ่น จำนวน - บาท</p> <p>ผู้รับผิดชอบ : สนง.เกษตรและสหกรณ์ จังหวัดยโสธร, สนง.เกษตรจังหวัดยโสธร, สนง.ประมงจังหวัดยโสธร, สนง.ปศุสัตว์ จังหวัดยโสธร</p>	<p>กิจกรรมย่อยที่ ๑อบรมส่งเสริมความรู้แก่เกษตรกรผู้เข้าร่วมโครงการ ด้านพืช ประมง ปศุสัตว์ การส่งเสริมการต่อยอดผลิตภัณฑ์ ,การพัฒนาช่องทางการตลาด,การส่งเสริมการผลิตให้ได้มาตรฐาน GAP/อินทรีย์</p> <p>๑๒๙,๗๐๐</p> <p>สำนักงานเกษตรและสหกรณ์จังหวัดยโสธร</p> <p>กิจกรรมย่อยที่ ๒ การส่งเสริมเกษตรอินทรีย์และฝึกปฏิบัติด้านพืช ประมง ปศุสัตว์ การบริหารจัดการดินและน้ำ ฯลฯ</p> <p>๑,๒๔๑,๑๖๐</p> <p>สำนักงานเกษตรและสหกรณ์จังหวัดยโสธร</p> <p>กิจกรรมย่อยที่ ๓ ฝึกปฏิบัติด้านพืช</p> <p>๒๙๐,๗๖๐</p> <p>สำนักงานเกษตรจังหวัดยโสธร</p> <p>กิจกรรมย่อยที่ ๔ ฝึกปฏิบัติด้านประมง</p> <p>๔๙๘,๑๐๐</p> <p>สำนักงานประมงจังหวัดยโสธร</p> <p>กิจกรรมย่อยที่ ๕ ฝึกปฏิบัติด้านปศุสัตว์</p> <p>๔๕๒,๓๐๐</p> <p>สำนักงานปศุสัตว์จังหวัดยโสธร</p>
๙. หน่วยงานดำเนินการ	สำนักงานเกษตรและสหกรณ์จังหวัดยโสธร สำนักงานเกษตรจังหวัดยโสธร สำนักงานประมงจังหวัดยโสธร สำนักงานปศุสัตว์จังหวัดยโสธร
๑๐. ระยะเวลาในการดำเนินโครงการ	ปีงบประมาณ พ.ศ. ๒๕๖๖ – ๒๕๗๐
๑๑. งบประมาณ	ปี ๒๕๖๖ - ๒๕๗๐ รวม ๑,๓๗๐,๘๖๐ บาท งบพัฒนาจังหวัด จำนวน ๑,๓๗๐,๘๖๐ บาท
๑๒. ผลผลิต (Output)	๑ มีเกษตรกรต้นแบบด้านเกษตรทฤษฎีใหม่ จำนวนเพิ่มขึ้น ๙๐ ราย ๒ ลดรายจ่ายและเพิ่มรายได้ให้แก่เกษตรกรร้อยละ ๒ ๓ มีแหล่งท่องเที่ยวเชิงเกษตรอย่างน้อย ๓ แห่ง
๑๓. ผลลัพธ์จากการดำเนินโครงการ (Outcome)	๑ มีการน้อมนำหลักปรัชญาของเศรษฐกิจพอเพียงสู่การปฏิบัติในชุมชน ๒ เกษตรกรได้ผลิตสินค้าอาหารเกษตรที่ปลอดภัยสู่ผู้บริโภคและเผยแพร่อย่างกว้างขวาง

หัวข้อ	รายละเอียด
๑. ชื่อโครงการสำคัญ	โครงการส่งเสริมกลุ่มต้นแบบการผลิตอาหารสัตว์เพื่อลดต้นทุนของการเลี้ยงโคเนื้อ
๒. ชื่อแผนงาน	ส่งเสริม พัฒนาและยกระดับศักยภาพเกษตรกร/กลุ่มเกษตรกร smart และ Young smart/Young Smart Farmer และอาสาสมัครเกษตรกร
๓. แนวทางการพัฒนา	ส่งเสริม พัฒนาและยกระดับศักยภาพเกษตรกร/กลุ่มเกษตรกร smart และ Young smart/Young Smart Farmer และอาสาสมัครเกษตรกร
๔. หลักการและเหตุผล	<p>วิสาหกิจชุมชนกลุ่มโคขุนบ้านโนนบ้านใหม่ หมู่ที่ ๘ ตำบลคำไผ่ อำเภอไทยเจริญ จังหวัดยโสธร เกิดจากการรวมกลุ่มกันของเกษตรกรในพื้นที่ โดยมีวัตถุประสงค์เพื่อช่วยเหลือสมาชิกตามหลักวิสาหกิจชุมชน ในการแก้ไขปัญหาความเดือดร้อนในการประกอบอาชีพ พร้อมทั้งการบริการด้านอื่นๆแก่สมาชิก เช่น การให้เงินกู้ การจัดหาสินค้ามาจำหน่าย การรวบรวมผลผลิต โดยมีเป้าหมายเพื่อความเป็นอยู่ที่ดีของสมาชิก ในการประกอบอาชีพเกษตรกร (ทำนา) มักประสบปัญหาทางด้านราคาผลผลิตตกต่ำ ต้นทุนการผลิตสูงขึ้น ราคาสินค้าไม่แน่นอน เกษตรกรจึงหันมาเลี้ยงโคซึ่งเป็นอีกทางเลือกหนึ่งในการเพิ่มรายได้ แต่ก็ยังพบกับค่าอาหารสัตว์ที่มีราคาแพงขึ้นทุกวัน ดังนั้นเพื่อเป็นการลดต้นทุนการเลี้ยงหากมีการใช้พืชอาหารสัตว์คุณภาพดี มีการจัดการแปลงที่ถูกต้องเหมาะสม และสามารถจัดการให้กินตลอดทั้งปีได้ จะช่วยลดต้นทุน และมีรายได้ที่มั่นคงยิ่งขึ้น</p>
๕. วัตถุประสงค์ของโครงการ	<p>๑. เพื่อให้กลุ่มวิสาหกิจชุมชนมีแปลงพืชอาหารสัตว์ที่เพียงพอต่อการเลี้ยงโคตลอดทั้งปี</p> <p>๒. เพื่อให้กลุ่มวิสาหกิจชุมชนลดต้นทุนค่าอาหารสัตว์ที่มีราคาแพง</p> <p>๓. เพื่อเป็นต้นแบบให้วิสาหกิจชุมชนอื่น หรือเกษตรกรที่สนใจต่อไป</p>
๖. ตัวชี้วัดและค่าเป้าหมาย	<p>๑. กลุ่มวิสาหกิจชุมชนสามารถจัดการแปลงผลิตพืชอาหารสัตว์ในการเลี้ยงโคได้</p> <p>๒. กลุ่มวิสาหกิจชุมชนสามารถลดต้นทุนการซื้ออาหารสัตว์ได้</p> <p>๓. สามารถเป็นต้นแบบให้วิสาหกิจอื่น หรือเกษตรกรที่สนใจ</p>
๗. พื้นที่เป้าหมาย	กลุ่มวิสาหกิจชุมชนกลุ่มเลี้ยงโคขุนบ้านโนนบ้านใหม่ ตำบลคำไผ่ อำเภอไทยเจริญ จังหวัดยโสธร
๘. กิจกรรมหลัก	
<p>๘.๑ กิจกรรมหลัก : การส่งเสริมกลุ่มต้นแบบการผลิตอาหารสัตว์เพื่อลดต้นทุนของการเลี้ยงโคเนื้อ</p> <p>งบประมาณรวม ๗๙,๗๐๐ บาท</p> <p>งบพัฒนาจังหวัด จำนวน ๗๙,๗๐๐ บาท</p> <p>งบประมาณปี พ.ศ. ๒๕๖๖ : - บาท</p> <p>งบประมาณปี พ.ศ. ๒๕๖๗ : - บาท</p> <p>งบประมาณปี พ.ศ. ๒๕๖๘ : ๗๙,๗๐๐ บาท</p> <p>งบประมาณปี พ.ศ. ๒๕๖๙ : - บาท</p> <p>งบประมาณปี พ.ศ. ๒๕๗๐ : - บาท</p> <p>งบกรม/กระทรวง จำนวน - บาท</p> <p>งบองค์กรปกครองส่วนท้องถิ่น จำนวน-บาท</p> <p>ผู้รับผิดชอบ : ศูนย์วิจัยและพัฒนาอาหารสัตว์ยโสธร</p>	<ul style="list-style-type: none"> - อบรมการผลิตอาหารสัตว์โดยใช้วัตถุดิบในท้องถิ่นเพื่อลดต้นทุนและจัดการแปลงผลิตพืชอาหารสัตว์คุณภาพดีในการเลี้ยงโค - สนับสนุนพันธุ์พืชอาหารสัตว์แก่เกษตรกร - ส่งเสริมให้ผลิตอาหารโคเนื้อโดยใช้วัตถุดิบในท้องถิ่น
๙. หน่วยงานดำเนินการ	ศูนย์วิจัยและพัฒนาอาหารสัตว์ยโสธร

หัวข้อ	รายละเอียด
๑๐. ระยะเวลาในการดำเนินโครงการ	ปีงบประมาณ พ.ศ. ๒๕๖๖ – ๒๕๗๐
๑๑. งบประมาณ	ปี ๒๕๖๖-๒๕๗๐ รวม ๗๙,๗๐๐ บาท งบพัฒนาจังหวัด จำนวน ๗๙,๗๐๐ บาท
๑๒. ผลผลิต (Output)	๑. กลุ่มวิสาหกิจชุมชนมีแปลงพืชอาหารสัตว์คุณภาพดีให้สัตว์กินตลอดทั้งปี ๒. กลุ่มวิสาหกิจชุมชนมีรายได้เพิ่มขึ้นจากการไม่ซื้ออาหารสัตว์ที่มีราคาแพง
๑๓. ผลลัพธ์จากการดำเนินโครงการ (Outcome)	๑. กลุ่มวิสาหกิจชุมชนสามารถจัดการแปลงพืชอาหารสัตว์ให้เพียงพอตลอดทั้งปี ๒. กลุ่มวิสาหกิจชุมชนสามารถลดต้นทุนค่าอาหารสัตว์ได้ ๓. หากมีพืชอาหารสัตว์เหลือจากการเลี้ยงสัตว์ กลุ่มวิสาหกิจชุมชนสามารถจำหน่ายได้เป็นการเพิ่มมูลค่าอีกทางหนึ่ง ๔. เป็นต้นแบบให้วิสาหกิจชุมชนอื่น หรือเกษตรกรที่สนใจ

หัวข้อ	รายละเอียด
๑. ชื่อโครงการสำคัญ	โครงการอาหารกลางวันครบ ๕ หมู่
๒. ชื่อแผนงาน	ส่งเสริม พัฒนาและยกระดับศักยภาพเกษตรกร/กลุ่มเกษตรกร smart และ Young smart/Young Smart Farmer และอาสาสมัครเกษตรกร
๓. แนวทางการพัฒนา	ส่งเสริม พัฒนาและยกระดับศักยภาพเกษตรกร/กลุ่มเกษตรกร smart และ Young smart/Young Smart Farmer และอาสาสมัครเกษตรกร
๔. หลักการและเหตุผล	การแก้ไขปัญหาเสพติดเพื่อให้เกิดประสิทธิภาพและประสิทธิผลจะต้องดำเนินการให้ครบถ้วนกระบวนการไปพร้อมกันอย่างมีเอกภาพ ทั้งในด้านการป้องกัน การปราบปรามและการบำบัดรักษา บริหารจัดการทรัพยากร
๕. วัตถุประสงค์ของโครงการ	๑. เพื่อให้เด็กนักเรียนได้ทานอาหารกลางวัน ได้รับสารอาหารครบ ๕ หมู่ ๒. เพื่อจัดหาวัตถุดิบในการผลิตอาหารที่มีความปลอดภัยจากสารเคมีและสารตกค้าง
๖. ตัวชี้วัดและค่าเป้าหมาย	๑. เด็กนักเรียนในระดับชั้นประถมศึกษาได้ทานอาหารกลางวัน ครบ ๕ หมู่ อย่างน้อย ๓ มื้อต่อสัปดาห์ ๒. โรงเรียนเป้าหมาย จำนวน ๓ โรงเรียน สามารถจัดทำแปลงผัก/ผลไม้ (ถ้ามี) ที่ความปลอดภัยจากสารเคมีและสารตกค้าง
๗. พื้นที่เป้าหมาย	อำเภอทรายมูล
๘. กิจกรรมหลัก	กิจกรรมเพิ่มประสิทธิภาพการจัดหาวัตถุดิบในการประกอบอาหารกลางวัน
๘.๑ กิจกรรมหลัก : เพิ่มประสิทธิภาพการจัดหาวัตถุดิบในการประกอบอาหารกลางวัน งบประมาณรวม ๔๕๐,๐๐๐ บาท งบพัฒนาจังหวัด จำนวน - บาท งบกรม/กระทรวง จำนวน - บาท งบองค์กรปกครองส่วนท้องถิ่น จำนวน ๔๕๐,๐๐๐ บาท งบประมาณปี พ.ศ. ๒๕๖๖ : ๙๐,๐๐๐ บาท งบประมาณปี พ.ศ. ๒๕๖๗ : ๙๐,๐๐๐ บาท งบประมาณปี พ.ศ. ๒๕๖๘ : ๙๐,๐๐๐ บาท งบประมาณปี พ.ศ. ๒๕๖๙ : ๙๐,๐๐๐ บาท งบประมาณปี พ.ศ. ๒๕๗๐ : ๙๐,๐๐๐ บาท ผู้รับผิดชอบ : อปท.ในพื้นที่ อำเภอทรายมูล หน่วยงานที่เกี่ยวข้อง : กษ.อ.,สส.อ.,ทปค.อ.,พช.อ.และปศ.อ.ทรายมูล	๑. จัดทำแปลงเกษตรอินทรีย์ และการเลี้ยงสัตว์ ตามแนวทางเศรษฐกิจพอเพียง ๒. จัดทำระบบบัญชี/การบริหารจัดการเพื่อให้สามารถบริหารจัดการโครงการได้อย่างต่อเนื่องและยั่งยืน
๙. หน่วยงานดำเนินการ	อปท.ในพื้นที่ อำเภอทรายมูล
๑๐. ระยะเวลาในการดำเนินโครงการ	ปีงบประมาณ พ.ศ. ๒๕๖๖ – ๒๕๗๐
๑๑. งบประมาณ	ปี ๒๕๖๖-๒๕๗๐ รวม ๔๕๐,๐๐๐ บาท งบองค์กรปกครองส่วนท้องถิ่น จำนวน ๔๕๐,๐๐๐ บาท
๑๒. ผลผลิต (Output)	โรงเรียนเป้าหมาย สามารถผลิตวัตถุดิบในการประกอบอาหารที่มีความปลอดภัย ให้คุณค่าทางอาหารครบ ๕ หมู่
๑๓. ผลลัพธ์จากการดำเนินโครงการ (Outcome)	๑. นักเรียน ได้ทานอาหารกลางวัน ครบ ๕ หมู่ อย่างน้อย ๓ มื้อ/สัปดาห์ ๒. นักเรียน ได้เรียนรู้และขับเคลื่อนหลักปรัชญาเศรษฐกิจพอเพียงอย่างเป็นรูปธรรม

หัวข้อ	รายละเอียด
๑. ชื่อโครงการสำคัญ	โครงการการศึกษาด้านสุขภาพและคุณภาพชีวิตของเกษตรกรอินทรีย์จังหวัดยโสธร
๒. ชื่อแผนงาน	ส่งเสริม พัฒนาและยกระดับศักยภาพเกษตรกร/กลุ่มเกษตรกร smart และ Young smart/Young Smart Farmer และอาสาสมัครเกษตรกร
๓. แนวทางการพัฒนา	ส่งเสริม พัฒนาและยกระดับศักยภาพเกษตรกร/กลุ่มเกษตรกร smart และ Young smart/Young Smart Farmer และอาสาสมัครเกษตรกร
๔. หลักการและเหตุผล	<p>จากนโยบายจังหวัดยโสธร มุ่งเน้นให้เป็นเองเกษตรกรอินทรีย์ หน่วยงานต่าง ๆ สนับสนุนการพัฒนา เชิงพื้นที่ ด้านเกษตรกรอินทรีย์เป็นหลัก เห็นได้จากการสนับสนุน งบประมาณดำเนินการที่มีปริมาณสูงที่สุดในทุกกลยุทธ์ ปีงบประมาณ ๒๕๖๖ - ๒๖๗๐ ทางวิทยาลัยชุมชนยโสธรมีความสนใจในการศึกษาสุขภาพของคนภาคการเกษตรเน้นเกษตรกรอินทรีย์ว่ามีสุขภาพและคุณภาพชีวิตของเกษตรกรอินทรีย์จังหวัดยโสธร ว่ามีผลอย่างไร ไม่ว่าจะเป็นมิติด้านสุขภาพ สภาพแวดล้อม ความเป็นอยู่ สังคมใน หลาย ๆ มิติ เช่น เรื่อง สุขภาพ รายได้ ที่อยู่อาศัย จากการจัดทำสำมะโนเกษตรกรอินทรีย์ และมาตรฐานการรับรองเกษตรกรอินทรีย์ ประเด็นหนึ่งที่เป็นปัญหาในขณะนั้นคือข้อมูลเกี่ยวกับเกษตรกรอินทรีย์จากแต่ละหน่วยงานยังมีความไม่สอดคล้องกัน ทั้งข้อมูลพื้นที่และข้อมูลของตัวเกษตรกรเอง ท่านจึงริเริ่มให้มีการพัฒนาระบบ “สำมะโนเกษตรกรอินทรีย์” เพื่อเป็นการสำรวจเบื้องต้น และจัดทำเป็นฐานข้อมูลในภายหลัง ซึ่งการเอาข้อมูลจากทุกหน่วยงานมาบูรณาการทำให้พบว่า ในขณะนั้นจังหวัดยโสธรมีการทำเกษตรกรอินทรีย์อยู่ประมาณ ๓๗,๐๐๐ - ๓๘,๐๐๐ ไร่ และเมื่อมีการจัดทำบันทึกข้อตกลงความร่วมมือ (MOU) ระหว่างจังหวัดยโสธรกับกระทรวงเกษตรและสหกรณ์ ในปี พ.ศ. ๒๕๕๙ เพื่อจัดให้ยโสธรเป็นจังหวัดต้นแบบในการทำเกษตรกรอินทรีย์ จึงมีการตกลงเป้าหมายร่วมกันว่าในระยะเวลา ๓ ปี (พ.ศ. ๒๕๕๙ - ๒๕๖๑) จะมีการขยายพื้นที่เกษตรกรอินทรีย์ให้ได้อย่างน้อย ๑๐๐,๐๐๐ ไร่ ซึ่งทางจังหวัดยโสธรสามารถบรรลุเป้าหมายนี้ได้ตั้งแต่ปี พ.ศ. ๒๕๖๐ และปัจจุบันพื้นที่เกษตรกรอินทรีย์ได้ขยายตัวไปแตะที่ ๒๐๐,๐๐๐ ไร่แล้ว</p> <p>เนื่องจากได้นโยบายชาวล้านไร่ของกรมการข้าวเข้ามาช่วยเสริม และแม้ MOU ที่ทำร่วมกับกระทรวงเกษตรและสหกรณ์จะหมดวาระลง การทำเกษตรกรอินทรีย์ในจังหวัดยโสธรก็ยังคงเดินหน้าต่อไป ยโสธรมีคนทำเกษตรกรอินทรีย์อยู่ไม่น้อยเท่าใด เนื่องจากการทำเกษตรกรอินทรีย์จะมีอยู่ด้วยกัน ๒ องค์ประกอบ คือ ๑) กระบวนการผลิต ซึ่งโดยมาตรฐานต้องไม่มีการใช้ปุ๋ยเคมีและยาฆ่าแมลง รวมทั้งผ่านมาตรฐานอื่น ๆ ตามข้อกำหนด และ ๒) กระบวนการรับรอง ซึ่งทั้งในยโสธรและจังหวัดอื่น ๆ ของประเทศไทยมีเกษตรกรที่ทำเกษตรกรอินทรีย์แต่ไม่ได้ผ่านการรับรองอยู่น้อย เนื่องจาก การรับรองมาตรฐานเกษตรกรอินทรีย์ต้องมีค่าใช้จ่าย จึงสนใจการ การวิจัย : การศึกษาด้านสุขภาพและคุณภาพชีวิตของเกษตรกรอินทรีย์จังหวัดยโสธร</p>

หัวข้อ	รายละเอียด
๕. วัตถุประสงค์ของโครงการ	การศึกษาด้านสุขภาพและคุณภาพชีวิตของเกษตรกรอินทรีย์จังหวัดยโสธร
๖. ตัวชี้วัดและค่าเป้าหมาย	ผลการศึกษาด้านสุขภาพและคุณภาพชีวิตของเกษตรกรอินทรีย์จังหวัดยโสธร
๗. พื้นที่เป้าหมาย	เกษตรกรที่ทำเกษตรอินทรีย์
๘. กิจกรรมหลัก	การศึกษาด้านสุขภาพและคุณภาพชีวิตของเกษตรกรอินทรีย์จังหวัดยโสธร
๘.๑ กิจกรรมหลัก : การศึกษาด้านสุขภาพและคุณภาพชีวิตของเกษตรกรอินทรีย์จังหวัดยโสธร งบประมาณรวม ๓๐๐,๐๐๐ บาท งบพัฒนาจังหวัด จำนวน ๓๐๐,๐๐๐ บาท งบประมาณปี พ.ศ. ๒๕๖๖ : ๓๐๐,๐๐๐ บาท งบประมาณปี พ.ศ. ๒๕๖๗ : - บาท งบประมาณปี พ.ศ. ๒๕๖๘ : - บาท งบประมาณปี พ.ศ. ๒๕๖๙ : - บาท งบประมาณปี พ.ศ. ๒๕๗๐ : -บาท งบกรม/กระทรวง จำนวน - บาท งบองค์กรปกครองส่วนท้องถิ่น จำนวน - บาท ผู้รับผิดชอบ : วิทยาลัยชุมชนยโสธร หน่วยงานที่เกี่ยวข้อง -	การศึกษาด้านสุขภาพและคุณภาพชีวิตของเกษตรกรอินทรีย์จังหวัดยโสธร
๙. หน่วยงานดำเนินการ	วิทยาลัยชุมชนยโสธร
๑๐. ระยะเวลาในการดำเนินโครงการ	ปีงบประมาณ พ.ศ. ๒๕๖๖ – ๒๕๗๐
๑๑. งบประมาณ	ปี ๒๕๖๖-๒๕๗๐ รวม ๓๐๐,๐๐๐ บาท งบพัฒนาจังหวัด จำนวน ๓๐๐,๐๐๐ บาท
๑๒. ผลผลิต (Output)	ผลการศึกษาด้านสุขภาพและคุณภาพชีวิตของเกษตรกรอินทรีย์จังหวัดยโสธร
๑๓. ผลลัพธ์จากการดำเนินโครงการ (Outcome)	ผลการศึกษาด้านสุขภาพและคุณภาพชีวิตของเกษตรกรอินทรีย์จังหวัดยโสธร

หัวข้อ	รายละเอียด
๑. ชื่อโครงการสำคัญ	โครงการการพัฒนาและการยกระดับสินค้าผักอินทรีย์สู่ตลาดออนไลน์ของกลุ่มชุมชน ตำบลขุมเงิน อำเภอเมือง จังหวัดยโสธร
๒. ชื่อแผนงาน	ส่งเสริม พัฒนาและยกระดับศักยภาพเกษตรกร/กลุ่มเกษตรกร smart และ Young smart/Young Smart Farmer และอาสาสมัครเกษตรกร
๓. แนวทางการพัฒนา	ส่งเสริม พัฒนาและยกระดับศักยภาพเกษตรกร/กลุ่มเกษตรกร smart และ Young smart/Young Smart Farmer และอาสาสมัครเกษตรกร
๔. หลักการและเหตุผล	<p>พื้นที่ตำบลขุมเงิน อำเภอเมือง จังหวัดยโสธร ประกอบด้วย ๘ หมู่บ้าน ได้แก่ (๑) บ้านขุมเงิน หมู่ที่ ๑ (๒) บ้านสะแนน หมู่ที่ ๒ (๓) บ้านเหลื่อม หมู่ที่ ๓ (๔) บ้านหนองบัว หมู่ที่ ๔ (๕) บ้านคุยตบเต่า หมู่ที่ ๕ (๖) บ้านท่าค้อ หมู่ที่ ๖ (๗) บ้านขุมเงิน หมู่ที่ ๗ และ (๘) บ้านสะแนน หมู่ที่ ๘ โดยมีจำนวนประชากรใน ตำบลขุมเงิน ๑,๐๓๗ หลังคาเรือน มีจำนวนประชากร ๕,๒๒๔ คน ผู้สูงอายุ ๖๑๘ คน จำนวนเด็กแรกเกิดถึง ๖ ปี ๒๗๑ คน จำนวนผู้สูงอายุ ที่ป่วยเป็นโรคเรื้อรัง ๑๖๑ คน จำนวนสตรีตั้งครรภ์ ๓๕ คน จำนวนผู้สูงอายุ ที่ช่วยตนเองไม่ได้ ๗ คน จำนวนสตรีอายุ ๓๕ ปี ขึ้น ๑,๓๐๙ คน จำนวนผู้พิการ ๙๒ คน มีสภาพทางกายภาพเป็นพื้นที่ราบลุ่ม ทิศเหนือดินเป็นดินร่วนปนทรายและมีทิศใต้ดินเหนียวน้ำท่วมถึง มีพื้นที่ทั้งหมด ๒๔ ตารางกิโลเมตร หรือ ๑๔,๙๘๐ ไร่ โดยมีพื้นที่ทำการเกษตร จำนวน ๑๓,๑๗๓ ไร่ พื้นที่อยู่อาศัย จำนวน ๙๘๐ ไร่ และ พื้นที่สาธารณะประโยชน์ จำนวน ๘๒๗ ไร่ ชุมชนส่วนใหญ่ประกอบอาชีพทำนา ทำสวน ทำไร่และรับจ้างทั่วไป</p> <p>นอกจากนั้นชุมชนพื้นที่ตำบลขุมเงิน อำเภอเมือง จังหวัดยโสธร เป็นชุมชนเกษตรกรรมหรือถือได้ว่าเป็นชุมชนที่ประกอบอาชีพเกษตรกรรมที่เป็นแรงงานนอกระบบและมีรายได้และค่าใช้จ่ายเฉลี่ยต่อเดือนของครัวเรือน และหนี้สินต่อครัวเรือนทั้งสิ้น รายได้ทั้งสิ้นต่อเดือน ๑๗,๗๖๘ บาท ค่าใช้จ่ายทั้งสิ้นต่อเดือน ๑๓,๕๙๑ บาท หนี้สินเฉลี่ยต่อครัวเรือนทั้งสิ้น ๖๙,๖๖๕ บาท ร้อยละของค่าใช้จ่ายต่อรายได้ ๗๖.๔ (รายสำนักงานสถิติ จังหวัดยโสธร, ๒๕๖๓) มีสัดส่วนความยากจนของตำบลขุมเงิน อำเภอเมือง จังหวัดยโสธร ทำให้เกิดช่องว่างระหว่างคนรวยกับคนจนในพื้นที่ ซึ่งส่งผลให้เกิดความเหลื่อมล้ำทางด้านรายได้ และส่งผลต่ออัตราความรุนแรงของความยากจน</p> <p>เนื่องจากชุมชนตำบลขุมเงิน อำเภอเมือง จังหวัดยโสธร ส่วนใหญ่มีอาชีพเกษตรกรรมเป็นส่วนมาก ประกอบกับเกิดภาวะวิกฤตภัยแล้งซ้ำซาก จึงทำให้ปริมาณน้ำกักเก็บไม่เพียงพอต่อความต้องการใช้น้ำด้านเกษตรกรรม และการทำนา ได้ตลอดทั้งปี ดังนั้นชุมชนบางส่วนของตำบลขุมเงิน อำเภอเมือง จังหวัดยโสธร จึงหันมาจึงเปลี่ยนมาปลูกพืชใช้น้ำน้อยและผักตามฤดูกาล เพื่อสร้างรายได้ทดแทนการทำนาปรัง เช่น กะหล่ำปลี ผักกาดหอม พริก ฯลฯ โดยนำผลผลิตที่ได้ไปขายในตลาดและชุมชน แต่ด้วยกลุ่ม</p>

หัวข้อ	รายละเอียด
	<p>เกษตรกรตำบลชุมเงิน อำเภอเมือง จังหวัดยโสธร ได้เปลี่ยนจากการทำนาปรังมาปลูกผักแทนเป็นส่วนใหญ่จึงทำให้ปริมาณผลผลิตเพิ่มมากขึ้นซึ่งส่งผลกระทบต่อตลาดและการขายผลผลิตมากกว่าความต้องการของตลาด จึงทำให้ชุมชนบางส่วนไม่สามารถขายผักได้ตามที่คาดหวังไว้ นอกจากนั้นชุมชนตำบลชุมเงิน อำเภอเมือง จังหวัดยโสธร ยังเป็นผู้ทำงานในภาคการเกษตรเป็นส่วนใหญ่ รวมถึงมีข้อจำกัดด้านการเข้าถึงแหล่งข้อมูลและเทคโนโลยี รวมถึงการวางแผนด้านการตลาด จึงทำให้ชุมชนส่วนมากยอมรับและมีความเป็นอยู่ตามมีตามเกิดเนื่องจากข้อจำกัดดังกล่าว จึงทำให้ชุมชนบางส่วนมีรายได้ไม่เพียงพอสำหรับการดำรงชีวิต ด้วยเหตุผลดังกล่าว ทีมคณะทำงานจึงสนใจดำเนินการส่งเสริมและพัฒนาทักษะด้านการใช้เทคโนโลยีและตลาดออนไลน์เพื่อเพิ่มช่องทางการตลาดแก่ชุมชนตำบลชุมเงิน อำเภอเมือง จังหวัดยโสธร รวมถึงการเพิ่มมูลค่าของสินค้าและผลิตภัณฑ์โดยการสร้างแบรนด์ให้เป็นที่ยอมรับของคนทั่วไปโดยการโฆษณาผ่านช่องทางการตลาดออนไลน์และหีบห่อบรรจุภัณฑ์ (Package) ที่สอดคล้องกับการจัดส่งสินค้าออนไลน์และเป็นการเพิ่มมูลค่าแก่สินค้าและผลิตภัณฑ์ อันนำไปสู่การยกระดับสินค้าและเพิ่มรายได้แก่ชุมชนตำบลชุมเงิน อำเภอเมือง จังหวัดยโสธร ต่อไป</p> <p>จากการลงพื้นที่ของทีมคณะทำงานเพื่อศึกษาข้อมูลเบื้องต้นของชุมชนตำบลชุมเงิน พบว่า ชุมชนส่วนใหญ่ประกอบอาชีพเกษตรกรรม เช่น การทำนา ทำสวน ทำไร่ และปลูกผัก โดยเฉพาะอย่างยิ่งกลุ่มปลูกผักอินทรีย์มีจำนวน ๖๐ คน เป็นกลุ่มที่รายได้ต่อเดือนค่อนข้างน้อย และมีรายจ่ายเฉลี่ยต่อเดือนประมาณ ๔,๕๐๐ บาท มีอัตราความรุนแรงของความยากจนร้อยละ ๐.๑ และมีช่องว่างของรายได้เมื่อเทียบกับค่าเฉลี่ยของคนรวยและคนจนในพื้นที่สูงถึงร้อยละ ๒๓.๕ นอกจากนั้นชุมชนตำบลชุมเงิน ยังประสบปัญหาภัยแล้ง และปัญหาด้านการขายและการตลาดเนื่องการมีข้อจำกัดด้านทุนทรัพย์และทรัพยากรบุคคลเกี่ยวกับทักษะด้านการบริหารจัดการ การตลาดออนไลน์ การบรรจุภัณฑ์เพื่อเพิ่มมูลค่าสินค้าและเหมาะสมกับการขนส่งสำหรับการตลาดออนไลน์ รวมถึงการวางแผนการจัดการสู่การเป็นแหล่งอาหารความปลอดภัยและความมั่นคง โดยเฉพาะอย่างยิ่งชุมชนที่รวมกลุ่มกันเพื่อปลูกผักอินทรีย์เพื่อเป็นอาหารปลอดภัยเพื่อสร้างความมั่นคงทางอาหารรวมทั้งเป็นอาชีพเพื่อสร้างรายได้ให้แก่กลุ่มปลูกผักอินทรีย์ต่อไปรวมถึงการทำตลาดออนไลน์ยังเป็นช่องทางที่ชุมชนสนใจเนื่องจากชุมชนต้องการเพิ่มจำนวนการขายผักอินทรีย์ได้มากขึ้น และทีมคณะทำงานได้ศึกษาข้อมูลของชุมชน พบว่า ยังมีกลุ่มผู้ที่ได้ผลกระทบจากปัญหาโรคระบาดไวรัส COVID-19 คือกลุ่มวัยแรงงานที่ถูกเลิกจ้าง ได้อพยพกลับมาถิ่นฐานทำให้ไม่มีรายได้ และมีกลุ่มของผู้สูงอายุที่มีภาวะพึ่งพิง (ติดบ้าน) ยังเข้าไม่ถึงการเยียวยาและรับสวัสดิการที่ทั่วถึง</p>

หัวข้อ	รายละเอียด
	<p>ทีมคณะทำงานจึงเห็นความสำคัญในการส่งเสริมให้ชุมชนตำบลชุมเงิน อำเภอเมือง จังหวัดยโสธร กลุ่มที่ได้ผลกระทบปัญหาดังกล่าวและมีความสนใจได้มีโอกาสในการสร้างรายได้จากทุนชุมชนที่มีอยู่ในการปลูกผักอินทรีย์ ผ่านการเข้าร่วมโครงการการเพิ่มช่องทางการตลาดและการมีบรรจุภัณฑ์ที่เหมาะสมและเพิ่มมูลค่าแก่ผลิตภัณฑ์และนำสู่การทำตลาดออนไลน์ และการเพิ่มรายได้ในการประกอบอาชีพการเป็นเกษตรกรผู้ปลูกผักอินทรีย์ที่ยั่งยืนและมั่นคงต่อไป โดยมีกลุ่มเป้าหมายประกอบด้วยผู้ที่มิอาชีพเกษตรกร (แม่บ้าน จำนวน ๓๐ คน), เกษตรกร (พ่อบ้าน จำนวน ๒๐ คน), บุตรหลานเกษตรกร จำนวน ๑๐ คน, ผู้ว่างงาน (วัยแรงงาน) จำนวน ๓๐ คน และ ผู้สูงอายุติดบ้าน จำนวน ๑๐ คน รวม ๑๐๐ คน</p>
<p>๕. วัตถุประสงค์ของโครงการ</p>	<ol style="list-style-type: none"> ๑. เพื่อส่งเสริมทักษะชีวิตและวิถีชีวิตแบบใหม่ ในการสร้างสุขภาวะชุมชน เพื่อเป็นผู้ประกอบการชุมชน วิสาหกิจปลูกผักอินทรีย์สู่การขายตลาดออนไลน์ ๒. เพื่อฝึกทักษะการออกแบบทำห่อผลิตภัณฑ์และการบรรจุผักอินทรีย์ สำหรับการขายและเพิ่มมูลค่าของสินค้า ๓. เพื่อฝึกทักษะการทำตลาดออนไลน์และการบริหารจัดการธุรกิจออนไลน์ เพื่อเพิ่มช่องทางการขายสินค้าและผลิตภัณฑ์ผักอินทรีย์ ๔. การสร้างรายได้จากการเป็นผู้ประกอบการชุมชน วิสาหกิจปลูกผักอินทรีย์สู่การตลาดออนไลน์
<p>๖. ตัวชี้วัดและค่าเป้าหมาย</p>	<ol style="list-style-type: none"> ๑. ร้อยละ ๙๐ ชุมชนตำบลชุมเงิน อำเภอเมือง จังหวัดยโสธร สามารถทำการตลาดออนไลน์และมีช่องทางการขายของผักอินทรีย์เพิ่มขึ้น ๒. ร้อยละ ๙๐ ชุมชนตำบลชุมเงิน อำเภอเมือง จังหวัดยโสธร มีบรรจุภัณฑ์เพื่อเพิ่มมูลค่าแก่ สินค้าผักอินทรีย์ที่เหมาะสมกับการขนส่งสินค้าและการทำตลาดออนไลน์ ๓. ร้อยละ ๙๐ ชุมชนตำบลชุมเงิน อำเภอเมือง จังหวัดยโสธร เข้าใจแนวทางการบริหารจัดการธุรกิจและการทำตลาดออนไลน์และนำสู่การดำเนินการและประกอบอาชีพการปลูกผักอินทรีย์ขายได้อย่างครบวงจรมากขึ้น
<p>๗. พื้นที่เป้าหมาย</p>	<p>ตำบลชุมเงิน จำนวน ๘ หมู่บ้าน ได้แก่</p> <p>(๑) บ้านชุมเงิน หมู่ที่ ๑ (๒) บ้านสะแนน หมู่ที่ ๒ (๓)บ้านเหลื่อม หมู่ที่ ๓ (๔) บ้านหนองบัว หมู่ที่ ๔ (๕) บ้านคุดต่า หมู่ที่ ๕ (๖) บ้านท่าค้อ หมู่ที่ ๖ (๗) บ้านชุมเงิน หมู่ที่ ๗ และ (๘) บ้านสะแนน หมู่ที่ ๘</p>
<p>๘. กิจกรรมหลัก</p>	<p>การพัฒนาและการยกระดับสินค้าผักอินทรีย์สู่ตลาดออนไลน์ของกลุ่มชุมชนตำบลชุมเงิน อำเภอเมือง จังหวัดยโสธร</p>

หัวข้อ	รายละเอียด
<p>๘.๑ กิจกรรมหลัก : การพัฒนาและการยกระดับสินค้าผักอินทรีย์สู่ตลาดออนไลน์ของกลุ่มชุมชน ตำบลชุมเงิน อำเภอเมือง จังหวัดยโสธร</p> <p>งบประมาณรวม ๙๕๐,๐๐๐ บาท งบพัฒนาจังหวัด จำนวน ๙๕๐,๐๐๐ บาท งบประมาณปี พ.ศ. ๒๕๖๖ : ๙๕๐,๐๐๐ บาท งบประมาณปี พ.ศ. ๒๕๖๗ : - บาท งบประมาณปี พ.ศ. ๒๕๖๘ : - บาท งบประมาณปี พ.ศ. ๒๕๖๙ : - บาท งบประมาณปี พ.ศ. ๒๕๗๐ : - บาท งบกรม/กระทรวง จำนวน - บาท งบองค์กรปกครองส่วนท้องถิ่น จำนวน - บาท ผู้รับผิดชอบ : วิทยาลัยชุมชนยโสธร</p>	<p>กิจกรรมที่ ๑ จัดประชุมสร้างความเข้าใจ และวิเคราะห์ทุนชุมชน</p> <p>๑.๑ กิจกรรมประชุมที่ทีมงานเตรียมการก่อนประชุมชี้แจงและลงสำรวจพื้นที่ชุมชน</p> <p>๑.๒ การออกแบบรูปแบบและเครื่องมือที่ใช้เก็บข้อมูลและสำรวจชุมชนเชิงพื้นที่</p> <p>๑.๓ การประชุมสรุปวิเคราะห์ข้อมูลและออกแบบเวทีคีนข้อมูลชุมชน</p> <p>๑.๔ เวทีคีนข้อมูลชุมชน พร้อมร่วมวางแผนพัฒนาศักยภาพ</p> <p>๑.๕ การประชุมสรุปวิเคราะห์และการออกแบบหลักสูตรในการ</p>
<p>๙. หน่วยงานดำเนินการ</p>	<p>วิทยาลัยชุมชนยโสธร</p>
<p>๑๐. ระยะเวลาในการดำเนินโครงการ</p>	<p>ปีงบประมาณ พ.ศ. ๒๕๖๖ – ๒๕๗๐</p>
<p>๑๑. งบประมาณ</p>	<p>ปี ๒๕๖๖-๒๕๗๐ รวม ๙๕๐,๐๐๐ บาท งบพัฒนาจังหวัด จำนวน ๙๕๐,๐๐๐ บาท</p>
<p>๑๒. ผลผลิต (Output)</p>	<p>๑. แพลตฟอร์มในการทำตลาดออนไลน์ผักอินทรีย์ของชุมชนตำบลชุมเงิน อำเภอเมือง จังหวัดยโสธร (จำนวน ๑๐๐ คน ได้รับการฝึกอบรมด้านการจัดทำตลาดออนไลน์ ผ่านแพลตฟอร์มการทำตลาดออนไลน์ และมีแพลตฟอร์มในการทำตลาดออนไลน์ของผักอินทรีย์และการบริหารจัดการตลาดออนไลน์)</p> <p>๒. บรรจุภัณฑ์ผักอินทรีย์ที่เหมาะสมกับการขนส่งและการจัดทำตลาดออนไลน์ของชุมชนตำบลชุมเงิน อำเภอเมือง จังหวัดยโสธร (จำนวน ๑๐๐ คน ได้รับการฝึกอบรมด้านบรรจุภัณฑ์และมีบรรจุภัณฑ์ผักอินทรีย์ที่เหมาะสมกับการขนส่งและการจัดทำตลาดออนไลน์)</p> <p>๓. ชุมชนผู้ปลูกผักอินทรีย์ตำบลชุมเงิน อำเภอเมือง จังหวัดยโสธร จำนวน ๑๐๐ คน มีความรู้และความเข้าใจด้านสุขภาวะและความปลอดภัยของอาหารและความมั่นคงของแหล่งอาหาร</p>
<p>๑๓. ผลลัพธ์จากการดำเนินโครงการ (Outcome)</p>	<p>ชุมชนผู้ปลูกผักอินทรีย์ตำบลชุมเงิน อำเภอเมือง จังหวัดยโสธร จำนวน ๑๐๐ คน มีรายได้และความเป็นอยู่ที่ดีขึ้นและสามารถใช้ช่องทางการตลาดออนไลน์เพื่อเพิ่มการเข้าถึงของลูกค้าและขยายฐานลูกค้าเพื่อให้เกิดความต่อเนื่องในการดำเนินการปลูกผักอินทรีย์เพื่อเป็นสินค้าและแหล่งอาหารที่ยั่งยืนต่อไป</p>

หัวข้อ	รายละเอียด
๑. ชื่อโครงการสำคัญ	โครงการเสริมสร้างและพัฒนาศักยภาพกลุ่มเกษตรกร
๒. ชื่อแผนงาน	ส่งเสริม พัฒนาและยกระดับศักยภาพเกษตรกร/กลุ่มเกษตรกร smart และ Young smart/Young Smart Farmer และอาสาสมัครเกษตรกร
๓. แนวทางการพัฒนา	ส่งเสริม พัฒนาและยกระดับศักยภาพเกษตรกร/กลุ่มเกษตรกร smart และ Young smart/Young Smart Farmer และอาสาสมัครเกษตรกร
๔. หลักการและเหตุผล	<p>จากสถานการณ์ปัจจุบัน หัวหน้าครัวเรือนเกษตรกรส่วนใหญ่มีอายุระหว่าง ๕๑ - ๖๐ ปี คิดเป็นร้อยละ ๒๘.๙๔ เป็นการเข้าสู่สังคมสูงวัยอาจส่งผลกระทบต่อคุณภาพแรงงาน จากแนวโน้มของเยาวชนที่จะเข้าสู่ภาคการเกษตรลดน้อยลง จึงต้องมีแนวทางในการสร้างแรงจูงใจให้คนรุ่นใหม่สนใจทำการเกษตร เพื่อสร้างกระแสการรับรู้และการมีส่วนร่วมในการขับเคลื่อนด้านเกษตรปลอดภัย เกษตรอินทรีย์ และเคหกิจเกษตร พร้อมทั้งยกระดับคุณภาพชีวิต เสริมสร้างความเข้มแข็งและความมั่นคง ของครอบครัว ชุมชน และสังคม ทำให้ประชาชนมีคุณภาพชีวิตที่ดี เสริมสร้างชุมชนสู่ความเข้มแข็งมีความมั่นคงและสังคมเรียบร้อย จึงมีความจำเป็นต้องส่งเสริมด้านเกษตรปลอดภัย เกษตรอินทรีย์ และเคหกิจเกษตรในกลุ่มเกษตรกร ด้วย การปลูกฝังให้เด็กและเยาวชนมีทัศนคติที่ดีต่ออาชีพเกษตรกรรม การพัฒนาความรู้ ทักษะด้านการทำเกษตรปลอดภัย เกษตรอินทรีย์ และเคหกิจเกษตรขั้นพื้นฐาน สามารถประยุกต์ใช้เทคโนโลยี และมีแนวคิดเชิงสร้างสรรค์ เตรียมความพร้อมในการประกอบอาชีพการทำเกษตรแบบปลอดภัย เกษตรอินทรีย์ และขยายผลไปยังครอบครัวและชุมชน ที่จะนำไปสู่การพัฒนาภาคการทำเกษตรแบบปลอดภัยและเกษตรอินทรีย์ เพื่อเป็นจุดเริ่มต้นให้จังหวัดยโสธรมีเด็กและเยาวชนรุ่นใหม่เป็นกำลังขับเคลื่อนไปสู่การเป็นเมืองเกษตรอินทรีย์ เมืองแห่งวิถีอีสาน ตามเป้าหมายการพัฒนาของจังหวัดต่อไป</p> <p>ภาคเกษตรมีความสำคัญอย่างมากต่อเศรษฐกิจและสังคมของประเทศไทย การเปลี่ยนแปลงโครงสร้างประชากรที่มีสัดส่วนประชากรวัยแรงงานและวัยเด็กที่ลดลงและประชากรสูงอายุที่เพิ่มขึ้นอย่างต่อเนื่อง ส่งผลให้ขาดแคลนปริมาณกำลังแรงงาน ขาดผู้สืบทอดทายาทเกษตรกร ขาดแคลนอาหารปลอดภัย และความมั่นคงทางด้านอาหารลดลงจึงมีความจำเป็นต้องส่งเสริมกลุ่มเกษตรกร ให้มีทัศนคติที่ดีต่ออาชีพเกษตรกรรมมีความรู้และทักษะด้านการทำเกษตรปลอดภัย เกษตรอินทรีย์ และเคหกิจเกษตรขั้นพื้นฐาน สามารถประยุกต์ใช้เทคโนโลยี และมีแนวคิดเชิงสร้างสรรค์ มีความภูมิใจในคุณค่าของการเกษตร ยอมรับอาชีพเกษตรกรรม เป็นอาชีพที่มีเกียรติมีความสำคัญต่อการดำรงชีพและเศรษฐกิจของประเทศ อีกทั้งทั้งประเด็นปัญหาและความต้องการเชิงพื้นที่ของจังหวัดยโสธร ลำดับที่ ๔ ปัจจัยพื้นฐานในการผลิตด้านการเกษตร เช่น แรงงาน Young Smart เกษตรกรรุ่นใหม่ (จำนวนและทักษะการทำงาน) เงินทุน ที่ดิน ไฟฟ้าเพื่อการเกษตร พลังงานทดแทน ระบบส่งน้ำเพื่อการเกษตร พันธุ์พืช พันธุ์สัตว์ท้องถิ่น นวัตกรรม เทคโนโลยีการเกษตร ในการแปรรูปครบวงจร ยังไม่เพียงพอในพื้นที่เกษตรกรรมในทุกอำเภอ</p>

หัวข้อ	รายละเอียด
๕. วัตถุประสงค์ของโครงการ	๑) เพื่อสร้างการรับรู้ความเป็นมาและความสำคัญของกลุ่มยูวเกษตรกร ชับเคลื่อนงานในรูปแบบของการรวมกลุ่มได้ ๒) เพื่อถ่ายทอดความรู้และฝึกทักษะกระบวนการกลุ่มยูวเกษตรกร ๓) เพื่อเสริมสร้างความรู้และทักษะด้านเกษตรปลอดภัย เกษตรอินทรีย์ และเคหกิจเกษตรให้แก่สมาชิกกลุ่มยูวเกษตรกร
๖. ตัวชี้วัดและค่าเป้าหมาย	๑) สมาชิกยูวเกษตรกรไม่น้อยกว่าร้อยละ ๗๐ มีความรู้และทักษะ กระบวนการกลุ่มยูวเกษตรกร ๒) สมาชิกยูวเกษตรกรไม่น้อยกว่าร้อยละ ๗๐ มีความรู้และทักษะด้าน เกษตรปลอดภัย เกษตรอินทรีย์ และเคหกิจเกษตรขั้นพื้นฐาน
๗. พื้นที่เป้าหมาย	กลุ่มยูวเกษตรกรในโรงเรียนเกษตรกรทั้ง ๙ อำเภอในจังหวัดยโสธร
๘. กิจกรรมหลัก	
๘.๑ กิจกรรมหลัก : โครงการเสริมสร้าง และพัฒนาศักยภาพกลุ่มยูวเกษตรกร งบประมาณรวม ๒,๒๕๕,๐๐๐ บาท งบพัฒนาจังหวัด จำนวน ๒,๒๕๕,๐๐๐ บาท งบประมณปี พ.ศ. ๒๕๖๖ : - บาท งบประมณปี พ.ศ. ๒๕๖๗ : - บาท งบประมณปี พ.ศ. ๒๕๖๘ : - บาท งบประมณปี พ.ศ. ๒๕๖๙ : ๑,๑๒๗,๕๐๐บาท งบประมณปี พ.ศ. ๒๕๗๐ : ๑,๑๒๗,๕๐๐บาท งบกรม/กระทรวง จำนวน - บาท งบองค์กรปกครองส่วนท้องถิ่น จำนวน - บาท ผู้รับผิดชอบ : สนง.เกษตรจังหวัดยโสธร	เสริมสร้างและพัฒนาศักยภาพกลุ่มยูวเกษตรกร
๘.๑ กิจกรรมหลัก : ส่งเสริมยูวเกษตรกร อินทรีย์ในโรงเรียนจังหวัดยโสธร ตำบลชุมเงิน อำเภอเมือง จังหวัดยโสธร งบประมาณรวม ๙๐๔,๐๐๐ บาท งบพัฒนาจังหวัด จำนวน ๙๐๔,๐๐๐ บาท งบประมณปี พ.ศ. ๒๕๖๖ : - บาท งบประมณปี พ.ศ. ๒๕๖๗ : - บาท งบประมณปี พ.ศ. ๒๕๖๘ : - บาท งบประมณปี พ.ศ. ๒๕๖๙ : ๔๕๒,๐๐๐ บาท งบประมณปี พ.ศ. ๒๕๗๐ : ๔๕๒,๐๐๐ บาท งบกรม/กระทรวง จำนวน - บาท งบองค์กรปกครองส่วนท้องถิ่น จำนวน - บาท ผู้รับผิดชอบ : วิทยาลัยชุมชนยโสธร	การฝึกอบรมยูวเกษตรกรอินทรีย์ในโรงเรียน
๙. หน่วยงานดำเนินการ	สนง.เกษตรจังหวัดยโสธร/วิทยาลัยชุมชนยโสธร
๑๐. ระยะเวลาในการดำเนินโครงการ	ปีงบประมาณ ๒๕๖๙ - ๒๕๗๐
๑๑. งบประมาณ	ปี ๒๕๖๖-๒๕๗๐ รวม ๓,๑๕๙,๐๐๐ บาท งบพัฒนาจังหวัด จำนวน ๓,๑๕๙,๐๐๐ บาท

หัวข้อ	รายละเอียด
๑๒. ผลผลิต (Output)	๑) สมาชิกยุวเกษตรกรไม่น้อยกว่าร้อยละ ๗๐ มีความรู้และทักษะกระบวนการกลุ่มยุวเกษตรกร ๒) สมาชิกยุวเกษตรกรไม่น้อยกว่าร้อยละ ๗๐ มีความรู้และทักษะด้านเกษตรปลอดภัย เกษตรอินทรีย์ และเคหกิจเกษตรขั้นพื้นฐาน ๓) มีแหล่งอาหารปลอดภัย จำนวน ๙ แห่ง
๑๓. ผลลัพธ์จากการดำเนินโครงการ (Outcome)	ยุวเกษตรกร มีทัศนคติที่ดีต่ออาชีพเกษตรกรรมมีความรู้และทักษะด้านการทำเกษตรปลอดภัย เกษตรอินทรีย์ และเคหกิจเกษตรขั้นพื้นฐาน มีอาหารปลอดภัยไว้บริโภค เกิดความมั่นคงทางด้านอาหารในครอบครัวและชุมชน มีความภูมิใจในคุณค่าของการทำเกษตรแบบอินทรีย์ มีชีวิตและความเป็นอยู่ที่ดีขึ้น

หัวข้อ	รายละเอียด
๑. ชื่อโครงการสำคัญ	ส่งเสริมการปลูกพืชอาหารสัตว์เพื่อเพิ่มประสิทธิภาพอาหารสัตว์ และเพิ่มรายได้เกษตรกร
๒. ชื่อแผนงาน	ส่งเสริม พัฒนาและยกระดับศักยภาพเกษตรกร/กลุ่มเกษตรกร smart และ Young smart/Young Smart Farmer และอาสาสมัครเกษตรกร
๓. แนวทางการพัฒนา	ส่งเสริม พัฒนาและยกระดับศักยภาพเกษตรกร/กลุ่มเกษตรกร smart และ Young smart/Young Smart Farmer และอาสาสมัครเกษตรกร
๔. หลักการและเหตุผล	<p>จังหวัดยโสธรกำหนดยุทธศาสตร์การพัฒนาจังหวัด โดยมีเป้าหมายการพัฒนาคือ “ยโสธรเมืองเกษตรอินทรีย์ เมืองแห่งวิถีอีสาน” มีประเด็นการพัฒนาที่ ๑ : ส่งเสริมเกษตรอินทรีย์ครบวงจรและได้มาตรฐาน มีวัตถุประสงค์เพื่อเพิ่มผลผลิตและผลิตภัณฑ์สินค้าเกษตรอินทรีย์ได้มาตรฐาน และเพิ่มมูลค่า ซึ่งโคเนื้อและกระบือเป็นสินค้าด้านปศุสัตว์ ที่มีการผลิตมากในพื้นที่จังหวัดยโสธร โดยมีเกษตรกรผู้เลี้ยงโคเนื้อ จำนวน ๓๕,๙๐๗ ราย โคเนื้อ ๑๗๐,๕๙๑ ตัว และกระบือ เกษตรกร ๗,๓๑๒ ราย จำนวน ๓๑,๑๕๒ ตัว (กรมปศุสัตว์, ๒๕๖๗) ทั้งนี้ในการเลี้ยงมีต้นทุนการผลิต กว่าร้อยละ ๗๐ เป็นต้นทุนค่าอาหารสัตว์ โดย โค กระบือ จะกินอาหารหยาบเป็นอาหารหลัก เช่น พืชตระกูลหญ้า ถั่วอาหารสัตว์ ข้าวโพด เป็นต้น ทั้งนี้หากมีอาหารหยาบคุณภาพดีให้สัตว์ได้กินอย่างเพียงพอ จะสามารถเพิ่มประสิทธิภาพการผลิตโคเนื้อ กระบือ รวมถึงสามารถลดต้นทุนการผลิตได้</p> <p>ทั้งนี้ในพื้นที่จังหวัดยโสธรมีสัดส่วนของพื้นที่ปลูกพืชอาหารสัตว์น้อยมากเมื่อเทียบกับจำนวนสัตว์ที่มี เนื่องจากเกษตรกรยังขาดองค์ความรู้ในการปลูกและการจัดการแปลงพืชอาหารสัตว์ ส่งผลให้เลือกปลูกพันธุ์ที่ไม่เหมาะสมกับพื้นที่ และจัดการที่ไม่เหมาะสม ส่งผลให้ผลผลิตของพืชอาหารสัตว์ไม่เพียงพอต่อความต้องการของสัตว์ ทำให้ประสิทธิภาพการผลิตต่ำ รวมถึงปัญหาราคาวัตถุดิบอาหารสัตว์มีราคาสูงขึ้น โดยเฉพาะอาหารชั้น ส่งผลให้เกษตรกรประสบปัญหาขาดทุนและเลิกเลี้ยงโคเนื้อเป็นจำนวนมาก หนึ่งคือเกษตรกรผู้เลี้ยงสัตว์มีความต้องการซื้ออาหารหยาบคุณภาพดี เพื่อนำไปใช้เลี้ยงสัตว์มีจำนวนมาก แต่ปริมาณการผลิตพืชอาหารสัตว์เพื่อจำหน่ายมีน้อย ไม่เพียงพอต่อความต้องการของผู้เลี้ยงสัตว์</p> <p>การปลูกพืชอาหารสัตว์ที่มีความเหมาะสมกับพื้นที่ และมีการจัดการ โดยใช้หลักการทางวิชาการอย่างเหมาะสม ช่วยให้เกษตรกรมีพืชอาหารสัตว์คุณภาพดีให้โคกินตลอดปี ช่วยเพิ่มประสิทธิภาพการผลิตและลดต้นทุนการผลิตโคเนื้อของเกษตรกรได้ จึงมีความจำเป็นที่จะต้องเร่งดำเนินการส่งเสริมการปลูกพืชอาหารสัตว์ของเกษตรกรผู้เลี้ยงสัตว์เพื่อเลี้ยงสัตว์ของตนเอง รวมถึงการปลูกพืชอาหารสัตว์เพื่อจำหน่าย และช่วยเพิ่มประสิทธิภาพและลดต้นทุนการผลิตสัตว์ ช่วยให้เกษตรกรสามารถพึ่งพาตนเองและใช้ทรัพยากรที่มีได้อย่างคุ้มค่า ลดการนำเข้าปัจจัยการผลิตจากภายนอก รวมถึงมีรายได้เพิ่มขึ้นจากการผลิตสัตว์และการจำหน่ายพืชอาหารสัตว์ ทำให้มีคุณภาพชีวิตที่ดีและมั่นคงต่อไป</p>

หัวข้อ	รายละเอียด
๕. วัตถุประสงค์ของโครงการ	๑. เพื่อถ่ายทอดเทคโนโลยีการปลูกและการจัดการแปลงพืชอาหารสัตว์ให้มีความเหมาะสม ๒. เพื่อส่งเสริม สนับสนุนให้มีการปลูกพืชอาหารสัตว์เพื่อใช้เลี้ยงสัตว์ตนเอง และเพื่อจำหน่าย
๖. ตัวชี้วัดและค่าเป้าหมาย	- เกษตรกรจำนวน ๔๐ คน ได้รับการถ่ายทอดเทคโนโลยี เกษตรกรผู้เลี้ยงสัตว์ มีพื้นที่ปลูกหญ้าเพิ่มขึ้น และสามารถจัดการแปลงผลิตพืชอาหารสัตว์ในการเลี้ยงสัตว์ได้ - เกษตรกรได้รับสนับสนุนพันธุ์พืชอาหารสัตว์เพื่อสร้างแปลงต้นแบบ พื้นที่รวม ๔๐ ไร่
๗. พื้นที่เป้าหมาย	กลุ่มเกษตรกรผู้เลี้ยงโคเนื้อ - กระบือ เกษตรกรผู้ปลูกพืชอาหารสัตว์ อำเภอไทยเจริญ อำเภอกุดชุม อำเภอทรายมูล และอำเภอลำทะเมนชัย จังหวัดยโสธร
๘. กิจกรรมหลัก	
๘.๑ กิจกรรมหลัก : ส่งเสริมการปลูกพืชอาหารสัตว์เพื่อเพิ่มประสิทธิภาพอาหารสัตว์ และเพิ่มรายได้เกษตรกร งบประมาณรวม ๓๐๒,๔๐๐ บาท งบพัฒนาจังหวัด จำนวน ๓๐๒,๔๐๐ บาท งบประมาณปี พ.ศ. ๒๕๖๖ : - บาท งบประมาณปี พ.ศ. ๒๕๖๗ : - บาท งบประมาณปี พ.ศ. ๒๕๖๘ : - บาท งบประมาณปี พ.ศ. ๒๕๖๙ : ๑๕๑,๒๐๐ บาท งบประมาณปี พ.ศ. ๒๕๗๐ : ๑๕๑,๒๐๐ บาท งบกรม/กระทรวง จำนวน - บาท งบองค์กรปกครองส่วนท้องถิ่น จำนวน - บาท ผู้รับผิดชอบ : ศูนย์วิจัยและพัฒนาอาหารสัตว์ยโสธร	- ถ่ายทอดองค์ความรู้/ฝึกอบรมเกษตรกร การผลิตพืชอาหารสัตว์เพื่อเพิ่มประสิทธิภาพการผลิตโคเนื้อ และแนวทางการผลิตพืชอาหารสัตว์เพื่อจำหน่าย จำนวน ๑ ครั้ง เกษตรกร ๔๐ คน - ศูนย์วิจัยและพัฒนาอาหารสัตว์ยโสธร ทำการผลิตพันธุ์พืชอาหารสัตว์ที่มีความเหมาะสมสำหรับปลูกในแต่ละพื้นที่ แล้วนำพันธุ์พืชอาหารสัตว์ที่ผลิตได้ สนับสนุนเพื่อสร้างแปลงต้นแบบ พื้นที่รวม ๔๐ ไร่ - ศูนย์วิจัยและพัฒนาอาหารสัตว์ยโสธร สนับสนุนให้เกษตรกร ยืมใช้เครื่องจักร/อุปกรณ์ที่ใช้ในการผลิตพืชอาหารสัตว์ โดยใช้เครื่องจักร/อุปกรณ์ของศูนย์วิจัยและพัฒนาอาหารสัตว์ยโสธร เมื่อดำเนินการปลูก และหรือตัดผลผลิต และหรือการเก็บสำรองเสบียงสัตว์ในรูปแบบหมักหรือแห้ง แล้วเสร็จให้นำส่งคืน
๙. หน่วยงานดำเนินการ	ศูนย์วิจัยและพัฒนาอาหารสัตว์ยโสธร
๑๐. ระยะเวลาในการดำเนินโครงการ	ปีงบประมาณ ๒๕๖๘ - ๒๕๖๙
๑๑. งบประมาณ	ปี ๒๕๖๖-๒๕๗๐ รวม ๓๐๒,๔๐๐ บาท งบพัฒนาจังหวัด จำนวน ๓๐๒,๔๐๐ บาท
๑๒. ผลผลิต (Output)	๑. เกษตรกร จำนวน ๔๐ ราย ได้รับการถ่ายทอดเทคโนโลยีและฝึกอบรมเกษตรกร เรื่อง การปลูก การจัดการแปลงพืชอาหารสัตว์ และการปลูกพืชอาหารสัตว์เพื่อจำหน่าย ๒. เกษตรกรได้รับสนับสนุนพันธุ์พืชอาหารสัตว์ สำหรับปลูกเป็นแปลงต้นแบบ พื้นที่รวม ๔๐ ไร่ ๓. เกษตรกรได้รับการสนับสนุนเครื่องจักรและอุปกรณ์ในการผลิตพืชอาหารสัตว์ และเสบียงสัตว์
๑๓. ผลลัพธ์จากการดำเนินโครงการ (Outcome)	๑. เกษตรกรมีองค์ความรู้เกี่ยวกับการปลูกการจัดการแปลงพืชอาหารสัตว์ สามารถจัดการแปลงพืชอาหารสัตว์ให้เพียงพอตลอดทั้งปี และสามารถผลิตพืชอาหารสัตว์เพื่อจำหน่ายได้ ๒. เกษตรกรและกลุ่มเกษตรกรมีรายได้เพิ่มมากขึ้นจากการเลี้ยงสัตว์ และจำหน่ายพืชอาหารสัตว์ ๓. เกษตรกรและกลุ่มเกษตรกรได้รับบริการเครื่องจักรกลการเกษตรสำหรับผลิตเสบียงอาหารสัตว์ ทำให้ไม่ต้องเสียค่าใช้จ่ายในการซื้อเครื่องจักร/อุปกรณ์

หัวข้อ	รายละเอียด
๑. ชื่อโครงการสำคัญ	โครงการส่งเสริมการพัฒนาเทคโนโลยีและนวัตกรรมเพื่อเพิ่มประสิทธิภาพการผลิตสินค้า
๒. ชื่อแผนงาน	ส่งเสริมการพัฒนาเทคโนโลยีและนวัตกรรมเพื่อเพิ่มประสิทธิภาพการผลิตสินค้า
๓. แนวทางการพัฒนา	ส่งเสริมการพัฒนาเทคโนโลยีและนวัตกรรมเพื่อเพิ่มประสิทธิภาพการผลิตสินค้า
๔. หลักการและเหตุผล	<p>จังหวัดยโสธร มีเกษตรกรผู้ปลูกมันสำปะหลัง จำนวน ๑๑,๗๘๐ ครัวเรือน เฉลี่ยหนึ่งครัวเรือนปลูกมันสำปะหลังประมาณ ๑๐ ไร่ต่อครัวเรือน โดยมีพื้นที่ปลูกมันสำปะหลังทั้งสิ้น ๑๑๓,๓๔๘ ไร่ ผลผลิตเฉลี่ยต่อไร่ ๓,๔๖๓ กิโลกรัมต่อไร่ ได้ผลผลิตหัวสดประมาณ ๓๙๒,๕๒๔ ตัน สร้างรายได้มูลค่ามากกว่า ๑,๑๗๗ ล้านบาท (สร้างรายได้ต่อครัวเรือนประมาณ ๑๐๑,๙๐๐ บาทต่อปี) โดยมีพื้นที่เพาะปลูกมันสำปะหลังครอบคลุมทั้ง ๙ อำเภอ ได้แก่ อำเภอเมืองยโสธร กุดชุม คำ เขื่อนแก้ว ป่าดิว มหาชนะชัย เลิงนกทา ทราญมูล ค้อวัง และไทยเจริญ ในปี ๒๕๖๗/๒๕๖๘ จังหวัดยโสธรได้รับความสนใจจากภาคเอกชน มาดำเนินการจัดตั้งโรงงานแป่งมันสำปะหลัง จำนวน ๒ โรงงาน ซึ่งมีความต้องการหัวมันสดโดยประมาณ วันละ ๔,๐๐๐ ตัน หรือปีละมากกว่า ๘๐๐,๐๐๐ ตันต่อปี ในขณะที่จังหวัดยโสธรสามารถผลิตมันสำปะหลังได้ปีละประมาณ ๔๐๐,๐๐๐ ตันต่อปี ซึ่งไม่เพียงพอกับความต้องการของโรงงาน จากการพบการระบาดของโรคใบด่างมันสำปะหลัง Cassava Mosaic Virus ในเขตพื้นที่ อำเภอป่าดิว อำเภอเมือง อำเภอคำเขื่อนแก้ว และอำเภอเลิงนกทา หากมีระบาดรุนแรงสามารถสร้างความเสียหายทำให้ผลผลิตมันสำปะหลัง ลดลงได้มากถึงร้อยละ ๘๐ - ๑๐๐ โดยการแพร่ระบาดของโรคติดไปกับท่อนพันธุ์และมีแมลงหิวขาวายาสูบพาหะ (<i>Bemisia tabaci</i>) ลักษณะอาการพืชแสดงอาการใบด่าง เหลือง ใบลดรูป และเสีรูปทรง ลำต้นแคะแกร็น ไม่มีการเจริญเติบโต หรือมีการเจริญเติบโตน้อย จะส่งผลให้ผลผลิตหัวสดมันสำปะหลังลดลงหากไม่มีการแก้ไขปัญหาการระบาดของโรคใบด่างมันสำปะหลังไม่สำเร็จ หรือซ้ำเกินไป การระบาดจะครอบคลุมพื้นที่เพาะปลูกมันสำปะหลังของจังหวัดยโสธร ใน ๒-๓ ปีข้างหน้า ซึ่งอาจก่อให้เกิดความเสียหายต่ออุตสาหกรรมมันสำปะหลังของจังหวัดยโสธรและจังหวัดข้างเคียง แนวทางการแก้ไขปัญหาดังกล่าวและเป็นการเพิ่มศักยภาพการผลิตมันสำปะหลังให้เพียงพอกับความต้องการของโรงงานผู้ผลิตแป่งมันสำปะหลัง การป้องกันแก้ไขปัญหาการระบาดของโรคใบด่างมันสำปะหลัง การยกระดับปริมาณและคุณภาพผลผลิตให้เพียงพอ กรมวิชาการเกษตรออกมาตรการเพื่อแก้ไขปัญหาโรคใบด่างมันสำปะหลังอย่างครอบคลุม ทั้งมาตรการสร้างการรับรู้ มาตรการทางกฎหมายมาตรการเฝ้าระวัง และมาตรการป้องกันกำจัด โดยการดำเนินงานวิจัยเพื่อปรับปรุงพันธุ์มันสำปะหลังให้ได้พันธุ์ต้านทานโรคใบด่างมันสำปะหลัง และการผลิตท่อนพันธุ์มันสำปะหลังสะอาดและมีคุณภาพเป็นหนึ่งในมาตรการป้องกันกำจัดที่สำคัญ จึงเร่งรัดการผลิตท่อนพันธุ์มันสำปะหลังสะอาดและมีคุณภาพเพื่อกระจายไปในพื้นที่ระบาดระหว่างรอการวิจัยปรับปรุงพันธุ์มันสำปะหลังให้ได้พันธุ์ต้านทาน แผนการดำเนินงานนี้สอดคล้องกับแนวทางการดำเนินงานหลักที่ ๒ ของกระทรวงเกษตรและสหกรณ์ ว่าด้วยเรื่อง ขับเคลื่อนแก้ไขปัญหาเฉพาะหน้าให้เกษตรกร</p>

หัวข้อ	รายละเอียด
๕. วัตถุประสงค์ของโครงการ	๑. เพื่อผลิตท่อน้ำมันสำหรับหลังพ่นดีมีคุณภาพ ๒. เพื่อลดการระเหยของโรคใบด่างสำหรับหลังพ่น ๓. เพื่อถ่ายทอดเทคโนโลยีการผลิตท่อน้ำมันสำหรับหลังพ่นสะอาดและมีคุณภาพให้แก่เกษตรกรในพื้นที่ ๔. เพื่อส่งเสริมให้เกษตรกรได้ใช้พ่นน้ำมันสำหรับหลังพ่นดีมีปริมาณแบ่งสูง
๖. ตัวชี้วัดและค่าเป้าหมาย	ระบุตัวชี้วัดและค่าเป้าหมายจากการดำเนินโครงการ โดยต้องสามารถวัดความสำเร็จของการดำเนินโครงการได้
๗. พื้นที่เป้าหมาย	ภายในพื้นที่ ๙ อำเภอของจังหวัดยโสธร
๘. กิจกรรมหลัก	
๘.๑ กิจกรรมหลัก : ส่งเสริมการใช้ น้ำมันสำหรับพ่นดีเพื่อยกระดับผลผลิต น้ำมันสำหรับหลังพ่น งบประมาณรวม ๒,๗๓๑,๘๐๐ บาท งบพัฒนาจังหวัด จำนวน ๔,๒๗๐,๔๐๐ บาท งบประมาณปี พ.ศ. ๒๕๖๖ : ๙๘๕,๐๐๐ บาท งบประมาณปี พ.ศ. ๒๕๖๗ : ๗๖๗,๓๐๐ บาท งบประมาณปี พ.ศ. ๒๕๖๘ : ๙๗๙,๕๐๐ บาท งบประมาณปี พ.ศ. ๒๕๖๙ : - บาท งบประมาณปี พ.ศ. ๒๕๗๐ : - บาท งบกรม/กระทรวง จำนวน - บาท งบองค์กรปกครองส่วนท้องถิ่น จำนวน - บาท ผู้รับผิดชอบ : ศูนย์วิจัยและ พัฒนาการเกษตรยโสธร	จัดอบรมถ่ายทอดเทคโนโลยีการผลิตและการใช้พ่นน้ำมันสำหรับพ่นดีมีคุณภาพ (สภาพไร่และสภาพนา)
๘.๒ กิจกรรมหลัก : ส่งเสริมการเพิ่ม ประสิทธิภาพการใช้น้ำในระดับไร่นา งบประมาณรวม ๔,๓๒๖,๔๐๐ บาท งบพัฒนาจังหวัด จำนวน ๒,๗๐๘,๒๐๐ บาท งบประมาณปี พ.ศ. ๒๕๖๖ : ๗๗๐,๐๐๐ บาท งบประมาณปี พ.ศ. ๒๕๖๗ : ๑,๑๒๙,๑๐๐ บาท งบประมาณปี พ.ศ. ๒๕๖๘ : ๘๐๙,๑๐๐ บาท งบประมาณปี พ.ศ. ๒๕๖๙ : - บาท งบประมาณปี พ.ศ. ๒๕๗๐ : - บาท งบกรม/กระทรวง จำนวน ๔,๐๓๘,๒๐๐บาท งบประมาณปี พ.ศ. ๒๕๖๖ : - บาท งบประมาณปี พ.ศ. ๒๕๖๗ : -บาท งบประมาณปี พ.ศ. ๒๕๖๘ : - บาท งบประมาณปี พ.ศ. ๒๕๖๙ : ๖๖๕,๐๐๐ บาท งบประมาณปี พ.ศ. ๒๕๗๐ : ๖๖๕,๐๐๐ บาท งบองค์กรปกครองส่วนท้องถิ่น จำนวน -บาท ผู้รับผิดชอบ : สนง.เกษตรจังหวัดยโสธร	๑. ส่งเสริมการเพิ่มประสิทธิภาพการใช้น้ำในระดับไร่นา ๑.๑ อบรมเกษตรกรต้นแบบผู้ใช้น้ำอย่างรู้คุณค่าและมีประสิทธิภาพ ๑.๒ สนับสนุนปัจจัยการผลิตสำหรับจัดทำแปลงต้นแบบแบบมีส่วนร่วม

หัวข้อ	รายละเอียด
<p>๘.๒ กิจกรรมหลัก : ส่งเสริมการผลิต ท่อนพันธุ์สะอาดและการใช้มัน สำปะหลังพันธุ์ดีเพื่ออุตสาหกรรมแป้ง</p> <p>งบประมาณรวม ๗,๖๗๖,๔๐๐ บาท งบพัฒนาจังหวัด จำนวน ๗,๖๗๖,๔๐๐ บาท งบประมาณปี พ.ศ. ๒๕๖๖ : - บาท งบประมาณปี พ.ศ. ๒๕๖๗ : - บาท งบประมาณปี พ.ศ. ๒๕๖๘ : - บาท งบประมาณปี พ.ศ. ๒๕๖๙ : ๓,๘๓๘,๐๐๐ บาท งบประมาณปี พ.ศ. ๒๕๗๐ : ๓,๘๓๘,๐๐๐ บาท งบกรม/กระทรวง จำนวน - บาท งบองค์กรปกครองส่วนท้องถิ่น จำนวน - บาท ผู้รับผิดชอบ : ศูนย์วิจัยและ พัฒนาการเกษตรไรโซธ</p>	<p>1 จัดอบรมถ่ายทอดเทคโนโลยีการผลิตและการใช้มันสำปะหลัง พันธุ์ดีมีคุณภาพ (สภาพไร่และสภาพนา)</p>
<p>๙. หน่วยงานดำเนินการ</p>	<p>- ศูนย์วิจัยและพัฒนาการเกษตรไรโซธ - สนง.เกษตรจังหวัดชัยโสธร</p>
<p>๑๐. ระยะเวลาในการดำเนินโครงการ</p>	<p>ปีงบประมาณ พ.ศ. ๒๕๖๖ - ๒๕๗๐</p>
<p>๑๑. งบประมาณ</p>	<p>ปี ๒๕๖๖-๒๕๗๐ รวม ๑๔,๔๔๖,๐๐๐ บาท งบพัฒนาจังหวัด จำนวน ๑๓,๑๑๖,๐๐๐ บาท งบกรม/กระทรวง จำนวน ๑,๓๓๐,๐๐๐ บาท</p>
<p>๑๒. ผลผลิต (Output)</p>	<p>เกษตรกรผู้ปลูกมันสำปะหลังมีความรู้เทคโนโลยีการผลิตท่อนพันธุ์มัน สำปะหลังสะอาดและมีคุณภาพ</p>
<p>๑๓. ผลลัพธ์จากการดำเนินโครงการ (Outcome)</p>	<p>กลุ่มเกษตรกร ได้ท่อนพันธุ์สะอาดมันสำปะหลังพันธุ์ดีปลอดโรค และได้ พันธุ์มันสำปะหลังมีคุณภาพแป้งสูง ผู้ประกอบการ ได้วัตถุดิบสินค้ามันสำปะหลังที่มีคุณภาพ และปริมาณที่ เพียงพอ</p>

หัวข้อ	รายละเอียด
๑. ชื่อโครงการสำคัญ	โครงการการเพิ่มประสิทธิภาพการใช้น้ำด้วยพลังงานแสงอาทิตย์ในไร่นา
๒. ชื่อแผนงาน	ส่งเสริมการพัฒนาเทคโนโลยีและนวัตกรรมเพื่อเพิ่มประสิทธิภาพการผลิตสินค้า
๓. แนวทางการพัฒนา	ส่งเสริมการพัฒนาเทคโนโลยีและนวัตกรรมเพื่อเพิ่มประสิทธิภาพการผลิตสินค้า
๔. หลักการและเหตุผล	<p>แผนแม่บทการบริหารจัดการทรัพยากรน้ำ ๒๐ ปี ด้านการสร้างความมั่นคงน้ำภาคการผลิต กำหนดให้มีการจัดแหล่งน้ำเก็บกักน้ำเพิ่มเติมและพัฒนาพื้นที่ชลประทาน ๑๘ ล้านไร่ จัดหาน้ำในพื้นที่เกษตรน้ำฝนให้มีพื้นที่รับประโยชน์ ๑๔ ล้านไร่ พัฒนาระบบผันน้ำและเชื่อมโยงแหล่งน้ำ การเพิ่มประสิทธิภาพโครงการแหล่งน้ำและระบบส่งน้ำเดิม รวมทั้งการส่งเสริมการเพิ่มผลิตภาพการใช้น้ำ</p> <p>จังหวัดยโสธร ได้ให้ความสำคัญในเรื่องการบริหารจัดการน้ำเป็นประเด็นสำคัญลำดับแรก ในการทบทวนประเด็นปัญหาความต้องการเชิงพื้นที่ โดยหนึ่งในปัจจัยสำคัญสำหรับอาชีพเกษตรคือ น้ำ ดังนั้นการวางแผนจัดการน้ำสำหรับทำการเกษตรที่ดี จะช่วยลดผลกระทบจากปัญหาภัยแล้งและฝนทิ้งช่วง ซึ่งเป็นปัญหาหลักที่ภาคการเกษตรต้องเผชิญในทุกปีได้ การจัดทำโครงการการเพิ่มประสิทธิภาพการใช้น้ำด้วยพลังงานแสงอาทิตย์ในไร่นา เพื่อให้เกษตรกรสามารถใช้น้ำอย่างรู้คุณค่า ประหยัด และมีประสิทธิภาพ เพื่อให้เกษตรกรสามารถผลิตสินค้าเกษตรที่มีคุณภาพเพิ่มผลผลิตและรายได้ ตลอดจนมีชีวิตความเป็นอยู่ที่ดีขึ้นจากการประกอบอาชีพการเกษตร</p> <p>สภาพปัญหา / ความต้องการ :</p> <p>กิจกรรมการเกษตรโดยเฉพาะอย่างยิ่งการผลิตพืชเศรษฐกิจที่สำคัญมีความต้องการใช้น้ำสูงถึงร้อยละ ๗๕ ของความต้องการใช้น้ำทั้งหมดภาคเกษตรจึงควรต้องมาตระหนักการใช้น้ำอย่างมีคุณค่าและเกิดประโยชน์สูงสุด การส่งเสริมและกระตุ้นให้เกษตรกรมีการใช้พลังงานธรรมชาติ เช่น พลังงานแสงอาทิตย์ เพื่อเป็นต้นแบบในการใช้พลังงานธรรมชาติ และมีการขยายความรู้ให้เกษตรกรในพื้นที่ต่อไป</p>
๕. วัตถุประสงค์ของโครงการ	<p>๑. เพื่อให้เกษตรกรมีความรู้เกี่ยวกับการใช้น้ำด้วยพลังงานแสงอาทิตย์และนำไปใช้ในแปลงของตนเองได้</p> <p>๒. เพื่อพัฒนาแปลงของเกษตรกรให้สามารถใช้น้ำด้วยพลังงานแสงอาทิตย์ในระดับไร่นา</p>
๖. ตัวชี้วัดและค่าเป้าหมาย	จำนวนแปลงต้นแบบเกษตรกรของการใช้น้ำด้วยพลังงานแสงอาทิตย์ในระดับไร่นา ๑๐๐ แปลง
๗. พื้นที่เป้าหมาย	อำเภอทั้ง ๙ อำเภอ
๘. กิจกรรมหลัก	ส่งเสริมการเพิ่มประสิทธิภาพการใช้น้ำในระดับไร่นา

หัวข้อ	รายละเอียด
<p>๘.๑ กิจกรรมหลัก : ส่งเสริมการเพิ่มประสิทธิภาพการใช้น้ำในระดับไร่นา</p> <p>งบประมาณรวม ๑๕,๖๓๐,๐๐๐ บาท</p> <p>งบพัฒนาจังหวัด จำนวน - บาท</p> <p>งบกรม/กระทรวง จำนวน - บาท</p> <p>งบองค์กรปกครองส่วนท้องถิ่น จำนวน ๑๕,๖๓๐,๐๐๐ บาท</p> <p>งบประมาณปี พ.ศ. ๒๕๖๖ : ๕,๒๑๐,๐๐๐ บาท</p> <p>งบประมาณปี พ.ศ. ๒๕๖๗ : ๕,๒๑๐,๐๐๐ บาท</p> <p>งบประมาณปี พ.ศ. ๒๕๖๘ : ๕,๒๑๐,๐๐๐ บาท</p> <p>งบประมาณปี พ.ศ. ๒๕๖๙ : - บาท</p> <p>งบประมาณปี พ.ศ. ๒๕๗๐ : -บาท</p> <p>ผู้รับผิดชอบ : อบจ.ยส.</p>	<p>๑. ส่งเสริมการเพิ่มประสิทธิภาพการใช้น้ำในระดับไร่นา</p> <p>๑.๑ อบรมเกษตรกรต้นแบบผู้ใช้น้ำอย่างรู้คุณค่าและมีประสิทธิภาพ</p> <p>๑.๒ สนับสนุนปัจจัย (เครื่องสูบน้ำด้วยพลังงานแสงอาทิตย์และอุปกรณ์พร้อมติดตั้ง)</p> <p>๑.๓ การบริหารจัดการและการประเมินผล</p>
<p>๙. หน่วยงานดำเนินการ</p>	<p>องค์การบริหารส่วนจังหวัดยโสธร</p>
<p>๑๐. ระยะเวลาในการดำเนินโครงการ</p>	<p>ปีงบประมาณ พ.ศ. ๒๕๖๖ - ๒๕๗๐</p>
<p>๑๑. งบประมาณ</p>	<p>ปี ๒๕๖๖ - ๒๕๗๐ รวม ๑๕,๖๓๐,๐๐๐ บาท</p> <p>งบองค์กรปกครองส่วนท้องถิ่น จำนวน ๑๕,๖๓๐,๐๐๐ บาท</p>
<p>๑๒. ผลผลิต (Output)</p>	<p>๑. เกษตรกร จำนวน ๑๐๐ ราย ได้รับการถ่ายทอดความรู้ด้านการใช้น้ำอย่างรู้คุณค่าและการใช้น้ำอย่างมีประสิทธิภาพในระดับไร่นา</p> <p>๒. เกิดแปลงต้นแบบการใช้น้ำด้วยพลังงานแสงอาทิตย์ในระดับไร่นาเป็นตัวอย่างและจุดเรียนรู้ให้กับเกษตรกรและชุมชน จำนวน ๑๐๐ จุด</p>
<p>๑๓. ผลลัพธ์จากการดำเนินโครงการ (Outcome)</p>	<p>๑. เกษตรกร นำความรู้จากการเข้ารับการอบรมถ่ายทอดความรู้ไปปรับใช้ในการบริหารจัดการน้ำได้อย่างมีประสิทธิภาพ</p> <p>๒. ผลผลิตในฟาร์มของเกษตรกรต้นแบบเพิ่มขึ้นอย่างน้อยร้อยละ ๑๐</p>

หัวข้อ	รายละเอียด
๑. ชื่อโครงการสำคัญ	โครงการส่งเสริมเทคโนโลยีและนวัตกรรมการผลิต
๒. ชื่อแผนงาน	ส่งเสริมการพัฒนาเทคโนโลยีและนวัตกรรมเพื่อเพิ่มประสิทธิภาพการผลิตสินค้า
๓. แนวทางการพัฒนา	ส่งเสริมการพัฒนาเทคโนโลยีและนวัตกรรมเพื่อเพิ่มประสิทธิภาพการผลิตสินค้า
๔. หลักการและเหตุผล	จังหวัดยโสธร มีพื้นที่ปลูกข้าวอินทรีย์ ๑๓๖,๕๑๗ ไร่ โดยเฉพาะข้าวหอมมะลิ เป็นพืชเศรษฐกิจหลักที่เกษตรกรเพาะปลูกมากที่สุดในจังหวัดยโสธร โดยข้าวไวแสงจะต้องการปุ๋ย ๑๖-๑๖-๘ หรือ ๑๕-๑๕-๑๕ อัตรา ๒๐-๒๕ กิโลกรัม/ไร่ และปุ๋ย๔๖-๐-๐ อัตรา ๕-๑๐ กิโลกรัมต่อไร่ นั้นหมายความว่าข้าวไวแสงต้องการปุ๋ยเพื่อการเจริญเติบโตจนให้ผลผลิต ๒๕-๓๕ กิโลกรัมต่อไร่ ปริมาณปุ๋ยที่ต้องใช้ในพื้นที่ ๑๓๖,๕๑๗ ไร่ คือ ๓,๔๐๐-๔,๘๐๐ ตัน ซึ่งต้องใช้ปุ๋ยอินทรีย์ทดแทน ๓.๔-๔.๘ ล้านตัน แทนแฉะ <i>Azolla pinnata</i> , <i>A. microphylla</i> . เป็นเฟิร์นชนิดหนึ่งที่มีปริมาณธาตุอาหารไนโตรเจน (๔.๖%) สูงกว่าปุ๋ยอินทรีย์ถึง ๒ เท่าและสามารถขยายพันธุ์ได้อย่างรวดเร็วจาก ๑๐ กิโลกรัม/ไร่ ไปเป็น ๓,๐๐๐ กิโลกรัมต่อไร่ ภายในระยะเวลา ๓-๔ สัปดาห์ ซึ่งเพียงพอกับการเจริญเติบโตของข้าว การใช้แทนแฉะในนาข้าวสามารถทดแทนการใช้ปุ๋ยลงได้อย่างมหาศาลและสามารถลดต้นทุนการผลิตข้าวอินทรีย์ของเกษตรกรลงได้ นอกจากนี้แทนแฉะยังมีปริมาณโปรตีนสูงถึง ๓๐% สามารถนำไปเป็นอาหารไก่ไข่ ไก่เนื้อ เป็ดไข่ เป็ดเนื้อ และอาหารปลาในระบบการผลิตอินทรีย์ได้อีกด้วย
๕. วัตถุประสงค์ของโครงการ	๑. เพื่อลดต้นทุนการผลิตและการใช้ปุ๋ยอินทรีย์ในการผลิตข้าวอินทรีย์ ๒. เพื่อลดต้นทุนการผลิตและการใช้ปุ๋ยเคมีในการผลิตข้าวปลอดภัย ๓. เพื่อเป็นแหล่งโปรตีนต้นทุนต่ำในการผลิตสัตว์อินทรีย์
๖. ตัวชี้วัดและค่าเป้าหมาย	๑. ลดการใช้ปุ๋ยอินทรีย์ในนาข้าวอินทรีย์ลงอย่างน้อยร้อยละ ๘๐ ๒. ลดการใช้ปุ๋ยเคมีในนาข้าวปลอดภัยลงอย่างน้อยร้อยละ ๕๐ ๓. ลดต้นทุนอาหารสัตว์ในระบบการผลิตสัตว์อินทรีย์ลงอย่างน้อยร้อยละ ๓๐
๗. พื้นที่เป้าหมาย	พื้นที่ ๙ อำเภอ ในจังหวัดยโสธร
๘. กิจกรรมหลัก	
๘.๑ กิจกรรมหลัก : ขยายผลเทคโนโลยีและนวัตกรรมการผลิตและการใช้แทนแฉะในนาข้าว งบประมาณรวม ๑,๔๘๒,๗๐๐ บาท งบพัฒนาจังหวัด จำนวน ๑,๔๘๒,๗๐๐ บาท งบประมาณปี พ.ศ. ๒๕๖๖ : ๑,๔๘๒,๗๐๐ บาท งบประมาณปี พ.ศ. ๒๕๖๗ : - บาท งบประมาณปี พ.ศ. ๒๕๖๘ : - บาท งบประมาณปี พ.ศ. ๒๕๖๙ : - บาท งบประมาณปี พ.ศ. ๒๕๗๐ : - บาท งบกรม/กระทรวง จำนวน - บาท งบองค์กรปกครองส่วนท้องถิ่น จำนวน - บาท	- คัดเลือกกลุ่มเป้าหมาย อบรมถ่ายทอดเทคโนโลยี - ขยายพันธุ์แทนแฉะ/จัดทำแปลงต้นแบบการใช้แทนแฉะในนาข้าว/ทดสอบการใช้แทนแฉะในการเลี้ยงสัตว์ในระบบการผลิตอินทรีย์ - จัดงานวันถ่ายทอดเทคโนโลยีและนวัตกรรมการผลิตและการใช้แทนแฉะ (Fields Days)

หัวข้อ	รายละเอียด
<p>ผู้รับผิดชอบ : ศวพ.ยโสธร หน่วยงานที่เกี่ยวข้อง : สนง.เกษตรและสหกรณ์จังหวัดยโสธร ศูนย์วิจัยข้าวร้อยเอ็ด สำนักงานปศุสัตว์จังหวัดยโสธร สำนักงานจังหวัดยโสธร</p>	
<p>๘.๒ กิจกรรมหลัก : สนับสนุนเครื่องจักรกล/เทคโนโลยีด้านการเกษตร งบประมาณรวม ๑๙,๓๙๐,๐๐๐ บาท งบพัฒนาจังหวัด จำนวน - บาท งบกรม/กระทรวง จำนวน - บาท งบองค์กรปกครองส่วนท้องถิ่น จำนวน ๑๙,๓๙๐,๐๐๐ บาท งบประมาณปี พ.ศ. ๒๕๖๖ : ๓,๘๓๐,๐๐๐ บาท งบประมาณปี พ.ศ. ๒๕๖๗ : ๓,๘๓๐,๐๐๐ บาท งบประมาณปี พ.ศ. ๒๕๖๘ : ๓,๙๑๐,๐๐๐ บาท งบประมาณปี พ.ศ. ๒๕๖๙ : ๓,๙๑๐,๐๐๐ บาท งบประมาณปี พ.ศ. ๒๕๗๐ : ๓,๙๑๐,๐๐๐ บาท ผู้รับผิดชอบ : อปท.ในพื้นที่ อำเภอเมืองยโสธร ,อปท.ในพื้นที่ อำเภอคำเขื่อนแก้ว หน่วยงานที่เกี่ยวข้อง :</p>	<ul style="list-style-type: none"> - เทคโนโลยีการลดต้นทุนโดยใช้เครื่องหยอดเมล็ดพันธุ์ข้าวขนาดเล็กเพื่อผลิตข้าวอินทรีย์ - สนับสนุนเครื่องจักรกลในการเก็บเกี่ยวข้าวอินทรีย์ - จัดตั้งกลุ่มโรงสีข้าวประจำตำบล - จัดซื้อครุภัณฑ์ประจำศูนย์ถ่ายโอนเทคโนโลยีตำบล - ส่งเสริมสนับสนุนศูนย์ถ่ายทอดเทคโนโลยีด้านเกษตรประจำตำบล
<p>๙. หน่วยงานดำเนินการ</p>	<p>ศูนย์วิจัยและพัฒนาอาหารการเกษตรยโสธร อปท.ในพื้นที่ อำเภอเมืองยโสธร อปท.ในพื้นที่ อำเภอคำเขื่อนแก้ว</p>
<p>๑๐. ระยะเวลาในการดำเนินโครงการ</p>	<p>ปีงบประมาณ พ.ศ. ๒๕๖๖ - ๒๕๗๐</p>
<p>๑๑. งบประมาณ</p>	<p>ปี ๒๕๖๖-๒๕๗๐ รวม ๒๐,๘๗๒,๐๐๐ บาท งบพัฒนาจังหวัด จำนวน ๑,๔๘๒,๗๐๐ บาท งบองค์กรปกครองส่วนท้องถิ่น จำนวน ๑๙,๓๙๐,๐๐๐ บาท</p>
<p>๑๒. ผลผลิต (Output)</p>	<p>เกษตรกรผู้ผลิตข้าวหอมมะลินทรีย์ และข้าวหอมมะลิปลอดภัย ได้ใช้เทคโนโลยีและนวัตกรรมการผลิตและการใช้แทนแดง</p>
<p>๑๓. ผลลัพธ์จากการดำเนินโครงการ (Outcome)</p>	<p>ต้นทุนการผลิตข้าวหอมมะลินทรีย์ และข้าวหอมมะลิปลอดภัยของเกษตรกรลดลง</p>

หัวข้อ	รายละเอียด
๑. ชื่อโครงการสำคัญ	โครงการส่งเสริมอาชีพการเพาะเลี้ยงสัตว์น้ำในสถาบันเกษตรกร
๒. ชื่อแผนงาน	ส่งเสริมการพัฒนาเทคโนโลยีและนวัตกรรมเพื่อเพิ่มประสิทธิภาพการผลิตสินค้า
๓. แนวทางการพัฒนา	ส่งเสริมการพัฒนาเทคโนโลยีและนวัตกรรมเพื่อเพิ่มประสิทธิภาพการผลิตสินค้า
๔. หลักการและเหตุผล	ตามแผนพัฒนาจังหวัดยโสธร ๕ ปี พ.ศ. ๒๕๖๖ - ๒๕๗๐ ประเด็นพัฒนาที่ ๑ ส่งเสริมเกษตรอินทรีย์ครบวงจรและได้มาตรฐาน ได้กำหนดให้มีแนวทางการพัฒนาส่งเสริมการผลิตและสร้างมูลค่าเพิ่มทางเกษตรเพื่อให้มีผลผลิตสัตว์น้ำหลากหลายมากขึ้น เพื่อเป็นการสร้างรายได้เสริมและลดค่าใช้จ่ายของเกษตรกร ตลอดจนเป็นการเพิ่มศักยภาพในการบริหารจัดการสินค้าเกษตรกรของสถาบันเกษตรกรได้อีกด้วย นอกจากนี้ส่งผลให้เกษตรกร สามารถผลิตสัตว์น้ำอินทรีย์ที่มีคุณภาพ ตรงตามความต้องการของตลาดปลอดภัย สร้างความมั่นใจให้กับผู้บริโภค ทำให้เกษตรกรมีความเป็นอยู่ที่ดีขึ้น ก่อให้เกิดความเข้มแข็งและเสริมสร้างเศรษฐกิจของจังหวัดให้มีเสถียรภาพได้อย่างมั่นคงและยั่งยืนต่อไป
๕. วัตถุประสงค์ของโครงการ	๑) เพื่อส่งเสริมให้เกษตรกรทำการเกษตรแบบผสมผสาน โดยการเพาะเลี้ยงสัตว์น้ำ ๒) เพื่อสร้างรายได้เสริมและลดค่าใช้จ่ายของเกษตรกร ๓) เพื่อเพิ่มศักยภาพการบริหารจัดการสินค้าเกษตรกรของสถาบันเกษตรกร
๖. ตัวชี้วัดและค่าเป้าหมาย	จำนวนเกษตรกรสมาชิกสถาบันเกษตรกรมีอาชีพเสริมด้านประมง เพื่อลดค่าใช้จ่ายในการครองชีพหรือสร้างรายได้อีกทางหนึ่ง ไม่น้อยกว่าร้อยละ ๕๐ ของจำนวนเป้าหมายโครงการ
๗. พื้นที่เป้าหมาย	พื้นที่ ๙ อำเภอ ในจังหวัดยโสธร
๘. กิจกรรมหลัก	
<p>๘.๑ กิจกรรมหลัก : ส่งเสริมอาชีพการเพาะเลี้ยงสัตว์น้ำในสถาบันเกษตรกร</p> <p>งบประมาณรวม ๓๒๒,๔๐๐ บาท</p> <p>งบพัฒนาจังหวัด จำนวน ๓๒๒,๔๐๐ บาท</p> <p>งบประมาณปี พ.ศ. ๒๕๖๖ : ๒๐๐,๐๐๐ บาท</p> <p>งบประมาณปี พ.ศ. ๒๕๖๗ : ๑๒๒,๔๐๐ บาท</p> <p>งบประมาณปี พ.ศ. ๒๕๖๘ : - บาท</p> <p>งบประมาณปี พ.ศ. ๒๕๖๙ : - บาท</p> <p>งบประมาณปี พ.ศ. ๒๕๗๐ : - บาท</p> <p>งบกรม/กระทรวง จำนวน - บาท</p> <p>งบองค์กรปกครองส่วนท้องถิ่น จำนวน - บาท</p> <p>ผู้รับผิดชอบ : สนง.สหกรณ์จังหวัดยโสธร</p> <p>หน่วยงานที่เกี่ยวข้อง -</p>	ฝึกอบรมและศึกษาดูงานเกี่ยวกับการผลิต การแปรรูป การตลาดและการสร้างเครือข่ายผู้ผลิต และ/หรือผู้จำหน่ายสัตว์น้ำ จำนวน ๒ รุ่น

หัวข้อ	รายละเอียด
<p>๘.๒ กิจกรรมหลัก : ส่งเสริมอาชีพการเพาะเลี้ยงปลาตะเพียนให้กับกลุ่มเกษตรกร</p> <p>งบประมาณรวม ๗๓๑,๐๐๐ บาท</p> <p>งบพัฒนาจังหวัด จำนวน ๗๓๑,๐๐๐ บาท</p> <p>งบประมาณปี พ.ศ. ๒๕๖๖ : - บาท งบประมาณปี พ.ศ. ๒๕๖๗ : - บาท งบประมาณปี พ.ศ. ๒๕๖๘ : - บาท งบประมาณปี พ.ศ. ๒๕๖๙ : ๓๖๕,๕๐๐ บาท งบประมาณปี พ.ศ. ๒๕๗๐ : ๓๖๕,๕๐๐ บาท</p> <p>งบกรม/กระทรวง จำนวน - บาท</p> <p>งบองค์กรปกครองส่วนท้องถิ่น จำนวน - บาท</p> <p>ผู้รับผิดชอบ : สนง.ประมงจังหวัดยโสธร</p> <p>หน่วยงานที่เกี่ยวข้อง -</p>	<p>ส่งเสริมอาชีพการเพาะเลี้ยงปลาตะเพียนให้กับกลุ่มเกษตรกร</p> <p>ดำเนินการ ดังนี้</p> <ol style="list-style-type: none"> คัดเลือกเกษตรกร ฝึกอบรมเพื่อให้ความรู้เรื่องการเพาะเลี้ยงปลาตะเพียน และการแปรรูปปลาสด ทั้งภาคทฤษฎีและปฏิบัติ ติดตามให้คำแนะนำในการดำเนินงานโครงการ ติดตามประเมินผลการดำเนินงานโครงการ
<p>๘.๓ กิจกรรมหลัก : ส่งเสริมอาชีพการเพาะเลี้ยงกบให้กับกลุ่มเกษตรกร</p> <p>งบประมาณรวม ๙๒๐,๐๐๐ บาท</p> <p>งบพัฒนาจังหวัด จำนวน ๙๒๐,๐๐๐ บาท</p> <p>งบประมาณปี พ.ศ. ๒๕๖๖ : - บาท งบประมาณปี พ.ศ. ๒๕๖๗ : - บาท งบประมาณปี พ.ศ. ๒๕๖๘ : - บาท งบประมาณปี พ.ศ. ๒๕๖๙ : ๔๖๐,๐๐๐ บาท งบประมาณปี พ.ศ. ๒๕๗๐ : ๔๖๐,๐๐๐ บาท</p> <p>งบกรม/กระทรวง จำนวน - บาท</p> <p>งบองค์กรปกครองส่วนท้องถิ่น จำนวน - บาท</p> <p>ผู้รับผิดชอบ : สนง.ประมงจังหวัดยโสธร</p> <p>หน่วยงานที่เกี่ยวข้อง -</p>	<p>ส่งเสริมอาชีพการเพาะเลี้ยงกบให้กับกลุ่มเกษตรกร</p> <p>ดำเนินการ ดังนี้</p> <ol style="list-style-type: none"> คัดเลือกเกษตรกร ฝึกอบรมเพื่อให้ความรู้เรื่องการเพาะเลี้ยงกบ ทั้งภาคทฤษฎีและปฏิบัติ ติดตามให้คำแนะนำในการดำเนินงานโครงการ ติดตามประเมินผลการดำเนินงานโครงการ
<p>๙. หน่วยงานดำเนินการ</p>	<p>สำนักงานสหกรณ์จังหวัดยโสธร/สำนักงานประมงจังหวัดยโสธร</p>
<p>๑๐. ระยะเวลาในการดำเนินโครงการ</p>	<p>ปีงบประมาณ พ.ศ. ๒๕๖๖ - ๒๕๗๐</p>
<p>๑๑. งบประมาณ</p>	<p>ปี ๒๕๖๖-๒๕๗๐ รวม ๑,๙๗๓,๔๐๐ บาท</p> <p>งบพัฒนาจังหวัด จำนวน ๑,๙๗๓,๔๐๐ บาท</p>
<p>๑๒. ผลผลิต (Output)</p>	<ol style="list-style-type: none"> เกษตรกรสมาชิกสถาบันเกษตรกรมีอาชีพเสริมด้านประมง เพื่อลดค่าใช้จ่ายในการครองชีพหรือสร้างรายได้ช่องทางหนึ่ง สถาบันเกษตรกรมีการพัฒนากระบวนการผลิตโดยใช้เทคโนโลยี และนวัตกรรมในการผลิตสินค้าและแปรรูปสินค้าทางการเกษตรครบวงจร
<p>๑๓. ผลลัพธ์จากการดำเนินโครงการ (Outcome)</p>	<ol style="list-style-type: none"> มีพัฒนาการผลิตของสมาชิกสถาบันเกษตรกรที่เข้าร่วมโครงการตามแนวทางการพัฒนาจังหวัดยโสธรอย่างเป็นระบบและต่อเนื่อง สถาบันเกษตรกรในจังหวัดยโสธรมีการพัฒนากระบวนการผลิต การบริหารจัดการ และใช้อุปกรณ์การตลาดอย่างเต็มศักยภาพมากขึ้น

หัวข้อ	รายละเอียด
๑. ชื่อโครงการสำคัญ	โครงการการแปรรูปสินค้าและผลิตภัณฑ์จากไม้ไผ่
๒. ชื่อแผนงาน	ส่งเสริมการพัฒนาเทคโนโลยีและนวัตกรรมเพื่อเพิ่มประสิทธิภาพการผลิตสินค้า
๓. แนวทางการพัฒนา	ส่งเสริมการพัฒนาเทคโนโลยีและนวัตกรรมเพื่อเพิ่มประสิทธิภาพการผลิตสินค้า
๔. หลักการและเหตุผล	จากปัญหาด้านการเกษตรที่เกิดขึ้นในชุมชน เช่น ปัญหาผลผลิตตกต่ำ ราคาผลผลิตตกต่ำ ปัญหาจากสภาวะแวดล้อมที่ไม่อำนวยต่อการปลูกพืช ปัญหาการว่างงานในชุมชนซึ่งเกษตรกรหรือสมาชิกในชุมชนขาดรายได้ ซึ่งการจัดการกับปัญหาโดยการส่งเสริมสนับสนุนโครงการแปรรูปสินค้าและผลิตภัณฑ์จากไม้ไผ่จึงเป็นแนวทางที่จะสร้างรายได้ให้กับสมาชิกในชุมชน
๕. วัตถุประสงค์ของโครงการ	๑. เพื่อสร้างรายได้ให้กับสมาชิกในชุมชน ๒. เพื่อลดปัญหาการว่างงาน
๖. ตัวชี้วัดและค่าเป้าหมาย	ตัวชี้วัดเชิงปริมาณ - สมาชิกในชุมชนมีรายได้เพิ่มขึ้นร้อยละ ๑๐ - ลดการว่างงานของสมาชิกในชุมชนร้อยละ ๕ ตัวชี้วัดเชิงคุณภาพ คุณภาพชีวิตของสมาชิกที่เข้าร่วมโครงการดีขึ้นจากการมีอาชีพเสริม
๗. พื้นที่เป้าหมาย	บ้านนาเวียงน้อย หมู่ ๖ ตำบลนาเวียง
๘. กิจกรรมหลัก	แปรรูปสินค้าและผลิตภัณฑ์จากไม้ไผ่
๘.๑ กิจกรรมหลัก : แปรรูปสินค้าและผลิตภัณฑ์จากไม้ไผ่ งบประมาณรวม ๕๐๐,๐๐๐ บาท งบพัฒนาจังหวัด จำนวน - บาท งบกรม/กระทรวง จำนวน - บาท งบองค์กรปกครองส่วนท้องถิ่น จำนวน ๕๐๐,๐๐๐ บาท งบประมาณปี พ.ศ. ๒๕๖๖ : ๑๐๐,๐๐๐ บาท งบประมาณปี พ.ศ. ๒๕๖๗ : ๑๐๐,๐๐๐ บาท งบประมาณปี พ.ศ. ๒๕๖๘ : ๑๐๐,๐๐๐ บาท งบประมาณปี พ.ศ. ๒๕๖๙ : ๑๐๐,๐๐๐ บาท งบประมาณปี พ.ศ. ๒๕๗๐ : ๑๐๐,๐๐๐ บาท ผู้รับผิดชอบ : อปท.ในพื้นที่ อำเภอยางชุมน้อย หน่วยงานที่เกี่ยวข้อง -	- คัดเลือกสมาชิกในชุมชนเพื่อดำเนินงาน - แนะนำให้ความรู้ด้านการผลิตและการตลาด - จัดฝึกอบรมและจัดหาอุปกรณ์การผลิตสินค้าจากไม้ไผ่ - ติดตาม ประเมินผลดำเนินงานโครงการ
๙. หน่วยงานดำเนินการ	อปท.ในพื้นที่ อำเภอยางชุมน้อย
๑๐. ระยะเวลาในการดำเนินโครงการ	ปีงบประมาณ พ.ศ. ๒๕๖๖ - ๒๕๗๐
๑๑. งบประมาณ	ปี ๒๕๖๖-๒๕๗๐ รวม ๕๐๐,๐๐๐ บาท งบองค์กรปกครองส่วนท้องถิ่น จำนวน ๕๐๐,๐๐๐ บาท

หัวข้อ	รายละเอียด
๑๒. ผลผลิต (Output)	สมาชิกในชุมชนที่เข้าร่วมโครงการมีรายได้เพิ่มมากขึ้น และลดปัญหาการว่างงานของสมาชิกในชุมชน
๑๓. ผลลัพธ์จากการดำเนินโครงการ (Outcome)	๑. สมาชิกในชุมชนมีความรู้เพิ่มขึ้นจากการฝึกอบรมส่งเสริม ๒. อาชีพและพัฒนาผลิตภัณฑ์สามารถนำไปต่อยอดสร้างรายได้

หัวข้อ	รายละเอียด
๑. ชื่อโครงการสำคัญ	โครงการรณรงค์และประชาสัมพันธ์เกษตรกรอินทรีย์วิถีโสธร
๒. ชื่อแผนงาน	ส่งเสริม พัฒนาและยกระดับ การรับรองเกษตรกรปลอดภัยและเกษตรกรอินทรีย์ ให้ได้รับรองมาตรฐาน
๓. แนวทางการพัฒนา	ส่งเสริม พัฒนาและยกระดับ การรับรองเกษตรกรปลอดภัยและเกษตรกรอินทรีย์ ให้ได้รับรองมาตรฐาน
๔. หลักการและเหตุผล	<p>ตามกรอบยุทธศาสตร์ชาติ ระยะ ๒๐ ปี (พ.ศ. ๒๕๖๑-๒๕๘๐) ที่มุ่งให้ประเทศมีความมั่นคง มั่งคั่ง และยั่งยืน และหลุดพ้นจากกับดักประเทศที่มีรายได้ปานกลางไปสู่ประเทศที่มีรายได้สูง มุ่งเป็นชาติการค้า ทั้งนี้ การสร้างความสามารถในการแข่งขัน และการสร้างการเจริญเติบโต คุณภาพชีวิตที่เป็นกับสิ่งแวดล้อม โดยใช้ปรัชญาเศรษฐกิจพอเพียงมาเป็นหลักพัฒนาเศรษฐกิจให้มีความยั่งยืน</p> <p>ตามแผนพัฒนาเศรษฐกิจและสังคมแห่งชาติ ฉบับที่ ๑๒ และ ๑๓ ได้มีการกำหนดเป็นยุทธศาสตร์การพัฒนภาค เมือง และพื้นที่เศรษฐกิจ โดยใน ส่วนของการพัฒนาภาคตะวันออกเฉียงเหนือได้มุ่งพัฒนภาค ตะวันออกเฉียงเหนือเพื่อให้ประชากรหลุดพ้นความยากจนสามารถพึ่งตนเอง ได้ โดยเน้นมุ่งเป็นฐานการผลิตข้าวหอมมะลิคุณภาพสูงมาตรฐานปลอดภัย และอินทรีย์ เป็นศูนย์กลางอุตสาหกรรมแปรรูปอาหารและเอทานอลของ ประเทศ และเป็นแหล่งท่องเที่ยวทางโบราณคดียุคก่อนประวัติศาสตร์ อารยะธรรมขอม วัฒนธรรมประเพณี แหล่งท่องเที่ยวธรรมชาติ และแหล่งท่องเที่ยวเชิงกีฬาระดับนานาชาติ โดยสาระสำคัญของแนวทางการพัฒนาภาค ตะวันออกเฉียงเหนือ</p> <p>จังหวัดยโสธรทำการเกษตรอินทรีย์มายาวนานอย่างต่อเนื่อง ของพี่น้องเกษตรกรในจังหวัดยโสธร ได้สร้างชื่อเสียงให้จังหวัดยโสธร จนเป็นที่รู้จักกันอย่างกว้างขวางถึงแนวทางการ ทำเกษตรอินทรีย์ของจังหวัดยโสธร ทำให้กระทรวงเกษตรและสหกรณ์ คัดเลือกให้จังหวัดยโสธรเป็นจังหวัดต้นแบบในการขับเคลื่อนและขยายผล การทำเกษตรอินทรีย์ ทั้งด้านการเพิ่มจำนวนเกษตรกร จำนวนพื้นที่เกษตร อินทรีย์ จำนวนผลผลิต แปรรูปจากผลผลิต และองค์ความรู้ด้านต่างๆ จาก การทำเกษตรอินทรีย์ตั้งแต่ต้นน้ำ กลางน้ำ และปลายน้ำ</p> <p>การส่งเสริมการทำเกษตรอินทรีย์เป็นเป้าหมายที่อยู่ใน วิสัยทัศน์ของจังหวัดยโสธรมาโดยตลอดจนถึงปัจจุบัน ตามแผนพัฒนา จังหวัดยโสธร พ.ศ.๒๕๖๑-๒๕๖๕ กำหนดวิสัยทัศน์ไว้ว่า “ยโสธรเมือง เกษตรอินทรีย์ เมืองแห่งวิถีอีสาน” โดยมีการตั้งเป้าหมายในการขยาย พื้นที่ทำการเกษตรไว้ในปี ๒๕๗๐ จังหวัดยโสธรกำหนดให้มีพื้นที่ทำเกษตร อินทรีย์ จำนวน ๔๒๐,๐๐๐ ไร่ จึงจำเป็นต้องให้มีการรณรงค์ประชาสัมพันธ์ สร้างการรับรู้และชวนเชิญให้เกษตรกรหันมาเห็นถึงคุณค่าและประโยชน์ที่ดี ต่อสุขภาพ ยกระดับคุณภาพการผลิตและเพิ่มมูลค่าของการทำเกษตร อินทรีย์ตลอดจนถึงรักษาระบบนิเวศน์ การทำเกษตรอินทรีย์จึงมี ความสำคัญในการขับเคลื่อนการทำเกษตรอินทรีย์ของจังหวัดยโสธรให้ ก้าวหน้าต่อไป</p>

หัวข้อ	รายละเอียด
๕. วัตถุประสงค์ของโครงการ	๑. เพื่อให้เกษตรกรผู้ประกอบการและประชาชนทั่วไป มีส่วนร่วมในการขับเคลื่อนเกษตรอินทรีย์อย่างกว้างขวาง ๒. เพื่อให้มีรูปแบบสัญลักษณ์ที่เป็นเอกลักษณ์เกษตรอินทรีย์จังหวัดยโสธร ๓. เพื่อถ่ายทอดองค์ความรู้ ภูมิปัญญาเกษตรอินทรีย์วิถียโสธรจากรุ่นสู่รุ่น
๖. ตัวชี้วัดและค่าเป้าหมาย	ร้อยละ ๘๐ ของเกษตรกรผู้สนใจหรือสมัครใจทำเกษตรอินทรีย์ กลุ่มเกษตรกรอินทรีย์เก่า ผู้ทำเกษตรอินทรีย์รายใหม่ ผู้ประกอบการ ประชาชนทั่วไป มีองค์ความรู้ความเข้าใจประโยชน์และภูมิปัญญาท้องถิ่นของการทำเกษตรอินทรีย์แนวทางขับเคลื่อนเกษตรอินทรีย์วิถียโสธร
๗. พื้นที่เป้าหมาย	ดำเนินการในพื้นที่ ๙ อำเภอ จังหวัดยโสธร
๘. กิจกรรมหลัก	รณรงค์และประชาสัมพันธ์เกษตรอินทรีย์วิถียโสธร
๘.๑ กิจกรรมหลัก : รณรงค์และประชาสัมพันธ์เกษตรอินทรีย์วิถียโสธร งบประมาณรวม ๔,๘๔๔,๕๒๐ บาท งบพัฒนาจังหวัด จำนวน ๒,๓๔๔,๕๒๐ บาท งบประมาณปี พ.ศ. ๒๕๖๖ : ๑,๓๓๙,๑๒๐ บาท งบประมาณปี พ.ศ. ๒๕๖๗ : ๑,๐๐๕,๔๐๐ บาท งบประมาณปี พ.ศ. ๒๕๖๘ : - บาท งบประมาณปี พ.ศ. ๒๕๖๙ : - บาท งบประมาณปี พ.ศ. ๒๕๗๐ : - บาท งบกรม/กระทรวง จำนวน - บาท งบองค์กรปกครองส่วนท้องถิ่น จำนวน - บาท ผู้รับผิดชอบ : สนง.เกษตรและสหกรณ์จังหวัดยโสธร หน่วยงานที่เกี่ยวข้อง -	๑. จัดงานเกษตรอินทรีย์วิถียโสธร ๒. จัดงานเกษตรอินทรีย์วิถียโสธรสัญจร ๓. ผลิตและเผยแพร่คลิปวิดีโอแนะนำเกษตรกรหรือกลุ่มเกษตรกรผู้ประสบความสำเร็จ ๔. ส่งเสริมศักยภาพปราชญ์เกษตรอินทรีย์ วิถียโสธรสู่เกษตรกร (ด้านบำรุงดิน, ด้านพืช, ด้านสัตว์, ด้านประมง)
๘.๒ กิจกรรมหลัก : ส่งเสริมโครงการร่วมลงขัน ชวนกันไปทำนา จังหวัดยโสธร งบประมาณรวม ๒,๕๐๐,๐๐๐ บาท งบพัฒนาจังหวัด จำนวน - บาท งบกรม/กระทรวง จำนวน - บาท งบองค์กรปกครองส่วนท้องถิ่น จำนวน ๒,๕๐๐,๐๐๐ บาท งบประมาณปี พ.ศ. ๒๕๖๖ : ๕๐๐,๐๐๐ บาท งบประมาณปี พ.ศ. ๒๕๖๗ : ๕๐๐,๐๐๐ บาท งบประมาณปี พ.ศ. ๒๕๖๘ : ๕๐๐,๐๐๐ บาท งบประมาณปี พ.ศ. ๒๕๖๙ : ๕๐๐,๐๐๐ บาท งบประมาณปี พ.ศ. ๒๕๗๐ : ๕๐๐,๐๐๐ บาท ผู้รับผิดชอบ : อบท.ในพื้นที่ อำเภอเมืองยโสธร หน่วยงานที่เกี่ยวข้อง -	ส่งเสริมโครงการร่วมลงขัน ชวนกันไปทำนา จังหวัดยโสธร

หัวข้อ	รายละเอียด
๙. หน่วยงานดำเนินการ	- สำนักงานเกษตรและสหกรณ์จังหวัดยโสธร - อปท.ในพื้นที่ อำเภอเมืองยโสธร
๑๐. ระยะเวลาในการดำเนินโครงการ	ปีงบประมาณ พ.ศ. ๒๕๖๖ - ๒๕๗๐
๑๑. งบประมาณ	ปี ๒๕๖๖-๒๕๗๐ รวม ๔,๘๔๔,๕๒๐ บาท งบพัฒนาจังหวัด จำนวน ๒,๓๔๔,๕๒๐ บาท งบองค์กรปกครองส่วนท้องถิ่น จำนวน ๒,๕๐๐,๐๐๐ บาท
๑๒. ผลผลิต (Output)	เกษตรกรรับทราบแนวทางการทำเกษตรอินทรีย์วิถียโสธร เกษตรกรได้รับการถ่ายทอดองค์ความรู้จากปราชญ์เกษตรอินทรีย์
๑๓. ผลลัพธ์จากการดำเนินโครงการ (Outcome)	๑. ขยายโอกาสและส่งเสริมให้เกษตรกรมีความรู้ความสามารถในการดำเนินกิจกรรมเกษตรอินทรีย์ ๒. เกษตรกรมีความรู้ ทักษะในการประกอบอาชีพด้านการเกษตรอินทรีย์ที่หลากหลาย สามารถแก้ปัญหาทางการเกษตรและดำเนินชีวิตด้วยการพึ่งพาตามหลักปรัชญาเศรษฐกิจพอเพียง

หัวข้อ	รายละเอียด
๑. ชื่อโครงการสำคัญ	โครงการส่งเสริมและพัฒนาศักยภาพการผลิต ตามมาตรฐานเกษตรอินทรีย์ โยโสธร ชั้นพื้นฐาน BOS พีช ปศุสัตว์ ประมง
๒. ชื่อแผนงาน	ส่งเสริม พัฒนาและยกระดับ การรับรองเกษตรปลอดภัยและเกษตรอินทรีย์ ให้ได้รับรองมาตรฐาน
๓. แนวทางการพัฒนา	ส่งเสริม พัฒนาและยกระดับ การรับรองเกษตรปลอดภัยและเกษตรอินทรีย์ ให้ได้รับรองมาตรฐาน
๔. หลักการและเหตุผล	จังหวัดโยโสธรมีเป้าหมายในการเพิ่มพื้นที่เกษตรอินทรีย์ให้ได้ ๔๐๐,๐๐๐ ไร่ ภายในปี พ.ศ. ๒๕๗๐ โดยปี ๒๕๖๔ จังหวัดโยโสธรมีพื้นที่การปลูกข้าวและพืชอื่น ๆ ที่ผ่านการรับรองทุกมาตรฐานเกษตรอินทรีย์ และในปัจจุบันข้าวหอมมะลิอินทรีย์และพืชชนิดอื่นๆ เป็นสินค้าที่ตลาด ทั้งในและต่างประเทศ มีความต้องการสูง เป็นสินค้าที่ขึ้นชื่อของจังหวัดโยโสธร จึงมีความจำเป็นต้องเร่งเชิญชวนส่งเสริมการทำเกษตรอินทรีย์ขยายพื้นที่เพิ่มผลผลิตให้มากขึ้น และการรวมกลุ่มเกษตรกรเป็นหมู่บ้านเกษตรอินทรีย์ต้นแบบ จึงมีความจำเป็นในการส่งเสริมการผลิตสินค้าเกษตรอินทรีย์ที่ได้มาตรฐานมีศักยภาพในการแข่งขันและขยายตลาดให้กว้างขวางไปยิ่งขึ้น มาตรฐานเกษตรอินทรีย์โยโสธรชั้นพื้นฐาน Yasothon Basic Organic Standard (Yaso BOS) สามารถเป็นส่วนหนึ่งในการขยายผลเพิ่มจำนวนชนิดสินค้าและพื้นที่เกษตรอินทรีย์ของจังหวัด
๕. วัตถุประสงค์ของโครงการ	๑. เพื่อส่งเสริมพัฒนาศักยภาพการผลิตสินค้าเกษตรให้ได้ตามมาตรฐานเกษตรอินทรีย์โยโสธรชั้นพื้นฐาน Yasothon Basic Organic Standard (Yaso BOS) สามารถเพิ่มจำนวนชนิดสินค้าและพื้นที่เกษตรอินทรีย์ของจังหวัด ๒. เพื่อส่งเสริมให้เกษตรกรสามารถยกระดับคุณภาพการผลิตสินค้าเกษตรสามารถได้รับมาตรฐานเกษตรอินทรีย์
๖. ตัวชี้วัดและค่าเป้าหมาย	ร้อยละ ๘๐ ของเกษตรกรผู้สนใจสมัครเข้าร่วมทำเกษตรอินทรีย์โยโสธรชั้นพื้นฐาน Yasothon Basic Organic Standard (Yaso BOS) สามารถพัฒนาศักยภาพการผลิตสินค้าเกษตรตามมาตรฐานเกษตรอินทรีย์โยโสธรชั้นพื้นฐาน Yasothon Basic Organic Standard (Yaso BOS) เพิ่มจำนวนชนิดสินค้าและพื้นที่เกษตรอินทรีย์
๗. พื้นที่เป้าหมาย	ดำเนินการในพื้นที่ จำนวน ๙ อำเภอ ของจังหวัดโยโสธร
๘. กิจกรรมหลัก	
๘.๑ กิจกรรมหลัก : ส่งเสริมและพัฒนาศักยภาพการผลิตตามมาตรฐานเกษตรอินทรีย์โยโสธรชั้นพื้นฐาน Yaso BOS พีช ประมง ปศุสัตว์ งบประมาณรวม ๙๔๗,๓๗๐ บาท งบพัฒนาจังหวัด จำนวน ๙๔๗,๓๗๐ บาท งบประมาณปี พ.ศ. ๒๕๖๖ : ๙๔๗,๓๗๐ บาท งบประมาณปี พ.ศ. ๒๕๖๗ : - บาท งบประมาณปี พ.ศ. ๒๕๖๘ : - บาท งบประมาณปี พ.ศ. ๒๕๖๙ : - บาท งบประมาณปี พ.ศ. ๒๕๗๐ : - บาท งบกรม/กระทรวง จำนวน - บาท งบองค์กรปกครองส่วนท้องถิ่น จำนวน - บาท	กิจกรรม ๑ จัดประชุม สัมมนาเชิงปฏิบัติการส่งเสริมและพัฒนาศักยภาพการผลิตตามมาตรฐาน เกษตรอินทรีย์โยโสธรชั้นพื้นฐาน Yasothon Basic Organic Standard (Yaso BOS) กิจกรรม ๒ จัดฝึกอบรมเชิงปฏิบัติการ คณะกรรมการตรวจประเมินตามมาตรฐานเกษตรอินทรีย์โยโสธรชั้นพื้นฐาน Yasothon Basic Organic Standard (Yaso BOS) กิจกรรม ๓ จัดการประชุม ชี้แจง ทำความเข้าใจ การส่งเสริมการผลิตตามมาตรฐานเกษตรอินทรีย์โยโสธรชั้นพื้นฐาน Yasothon Basic Organic Standard (Yaso BOS) กิจกรรม ๔ จัดประชุมเชิงปฏิบัติการพัฒนาองค์ความรู้การตรวจรับรองมาตรฐานเกษตรอินทรีย์โยโสธรชั้นพื้นฐาน Yasothon Basic Organic Standard (Yaso BOS) สำหรับผู้ตรวจประเมินฯ

หัวข้อ	รายละเอียด
ผู้รับผิดชอบ : สนง.เกษตรและ สหกรณ์จังหวัดยโสธร หน่วยงานที่เกี่ยวข้อง -	กิจกรรม ๕ การตรวจประเมินมาตรฐานเกษตรอินทรีย์ยโสธรขั้นพื้นฐาน Yasothon Basic Organic Standard (Yaso BOS)
๙. หน่วยงานดำเนินการ	สำนักงานเกษตรและสหกรณ์จังหวัดยโสธร
๑๐. ระยะเวลาในการดำเนินโครงการ	ปีงบประมาณ พ.ศ. ๒๕๖๖ – ๒๕๗๐
๑๑. งบประมาณ	ปี ๒๕๖๖-๒๕๗๐ รวม ๙๔๗,๓๗๐ บาท งบพัฒนาจังหวัด จำนวน ๙๔๗,๓๗๐ บาท
๑๒. ผลผลิต (Output)	เกษตรกรผู้รับการฝึกอบรมได้รับองค์ความรู้ และได้ฝึกปฏิบัติด้านการตรวจ รับรอง และเกษตรกรได้รับมาตรฐาน
๑๓. ผลลัพธ์จากการดำเนินโครงการ (Outcome)	เกษตรกรได้รับการตรวจรับรองมาตรฐานเกษตรอินทรีย์ยโสธรขั้นพื้นฐาน Yasothon Basic Organic Standard (Yaso BOS) ไม่น้อยกว่า ๒๐๐ ราย สามารถขยายพื้นที่ทำการเกษตรอินทรีย์จังหวัดยโสธร ไม่น้อยกว่า ๑,๕๐๐ ไร่

หัวข้อ	รายละเอียด
๑. ชื่อโครงการสำคัญ	โครงการส่งเสริมและพัฒนากระบวนการผลิตข้าวหอมมะลิอินทรีย์ให้ได้มาตรฐาน
๒. ชื่อแผนงาน	ส่งเสริม พัฒนาและยกระดับ การรับรองเกษตรปลอดภัยและเกษตรอินทรีย์ ให้ได้รับรองมาตรฐาน
๓. แนวทางการพัฒนา	ส่งเสริม พัฒนาและยกระดับ การรับรองเกษตรปลอดภัยและเกษตรอินทรีย์ ให้ได้รับรองมาตรฐาน
๔. หลักการและเหตุผล	<p>ประเทศไทยได้กำหนดยุทธศาสตร์ชาติ ๒๐ ปี ภายใต้วิสัยทัศน์ “ประเทศไทยมีความมั่นคง มั่งคั่ง ยั่งยืน เป็นประเทศพัฒนาแล้ว ด้วยการพัฒนาตามหลักปรัชญาของเศรษฐกิจพอเพียง” โดยมียุทธศาสตร์ชาติ ๖ ยุทธศาสตร์ ซึ่งยุทธศาสตร์ด้านการสร้างความสามารถในการแข่งขัน เป็นหนึ่งในยุทธศาสตร์หลักที่สำคัญ การพัฒนาภาคการเกษตร ให้มีศักยภาพและขีดความสามารถทางการแข่งขัน จะเป็นปัจจัยแห่งความสำเร็จ ที่สำคัญจะช่วยให้การดำเนินการตามยุทธศาสตร์ชาติในด้านต่าง ๆ สามารถบรรลุวัตถุประสงค์ได้ตามเป้าหมาย โดยเฉพาะด้านการสร้างความสามารถในการแข่งขัน เป็นการยกระดับผลิตภาพการผลิตและสร้างมูลค่าเพิ่มให้กับผลิตภัณฑ์และสินค้าเกษตร</p> <p>จังหวัดยโสธร กำหนดยุทธศาสตร์การพัฒนาเกษตรอินทรีย์วิถียโสธรตามยุทธศาสตร์ชาติ ๒๐ ปี ด้านการสร้างขีดความสามารถในการแข่งขัน โดยมีเป้าหมายส่งเสริมกลุ่มเกษตรกรผู้ผลิตเกษตรอินทรีย์ที่มีศักยภาพ ให้มีความเข้มแข็ง และมุ่งมั่นในการพัฒนาศักยภาพการผลิตสินค้าเกษตรอินทรีย์ให้ได้มาตรฐานการรับรองตามความต้องการของตลาด เพื่อขยายพื้นที่ทำเกษตรอินทรีย์ของจังหวัด โดยมีเป้าหมายการขยายพื้นที่เพิ่มให้ได้เป้าหมายจำนวน ๔๒๐,๐๐๐ ไร่ ภายในปี พ.ศ. ๒๕๗๐ โดยใ้เป้าหมายการพัฒนาจังหวัด “จังหวัดยโสธรเมืองเกษตรอินทรีย์ เมืองแห่งวิถีอีสาน” เน้นพัฒนาและส่งเสริมเกษตรอินทรีย์แบบครบวงจรตามโมเดลเกษตรอินทรีย์วิถียโสธร ตั้งแต่ ต้นทาง (การผลิต) กลางทาง (การแปรรูป) และปลายทาง (การตลาด) เพื่อเพิ่มมูลค่าผลผลิต บูรณาการกับทุกภาคส่วน ในการขับเคลื่อนเกษตรอินทรีย์ของจังหวัดยโสธร ดังนั้น เพื่อตอบสนองความต้องการของเกษตรกรและนโยบายของภาครัฐ จึงเห็นควรดำเนินการส่งเสริมและพัฒนากระบวนการผลิตข้าวหอมมะลิอินทรีย์ให้ได้มาตรฐาน เพื่อส่งเสริมให้เกษตรกรมีความรู้ความเข้าใจโดยพัฒนาเกษตรกรรายเก่าให้มีการดำเนินกิจกรรมเกษตรอินทรีย์อย่างต่อเนื่องและยกระดับมาตรฐานการผลิตเกษตรอินทรีย์ ส่งเสริมพัฒนาเกษตรกรรายใหม่ให้มีความพร้อมที่จะเข้าสู่ระบบเกษตรอินทรีย์ในระยะปรับเปลี่ยน เกษตรกรสามารถผลิตสินค้าเกษตรที่มีคุณภาพและมีมาตรฐานเกษตรอินทรีย์ได้เพิ่มขึ้น อีกทั้งการผลิตพืชตามระบบเกษตรอินทรีย์ยังก่อให้เกิดความยั่งยืนในระบบการผลิตและเป็นมิตรต่อสิ่งแวดล้อมด้วย</p> <p>สภาพปัญหา / ความต้องการ:</p> <p>มีความจำเป็นอย่างยิ่งที่จะต้องเร่งดำเนินการส่งเสริมเกษตรอินทรีย์ครบวงจรและได้มาตรฐานอย่างเร่งด่วน เพื่อเป็นการพัฒนาและยกระดับเกษตรอินทรีย์ของจังหวัดยโสธรทั้งด้านปริมาณ คุณภาพ และมูลค่าเพิ่มขีดความสามารถทางการแข่งขันภาคการเกษตร รักษาฐานรายได้เดิมและสร้างฐานรายได้ใหม่ ยกระดับคุณภาพชีวิตของเกษตรกร ส่งผลให้เกษตรกร</p>

หัวข้อ	รายละเอียด
	สามารถพึ่งตนเองในการสร้างความมั่นคงด้านอาชีพการเกษตร มีรายได้เพิ่มขึ้นและมีคุณภาพชีวิตที่ดีและจะส่งผลต่ออัตราการขยายตัวของเศรษฐกิจของจังหวัดต่อไป
๕. วัตถุประสงค์ของโครงการ	๑. เพื่อส่งเสริมและพัฒนาเกษตรกรให้มีความรู้ในกระบวนการผลิตข้าวหอมมะลินทรีย์ให้ได้มาตรฐาน ๒. เพื่อยกระดับการผลิตข้าวหอมมะลิของเกษตรกรเข้าสู่การรับรองมาตรฐานเกษตรกรอินทรีย์ ๓. เพื่อเพิ่มพื้นที่ปลูกข้าวหอมมะลินทรีย์ของจังหวัดโดยให้มากขึ้น
๖. ตัวชี้วัดและค่าเป้าหมาย	จำนวนเกษตรกรผู้ปลูกข้าวหอมมะลิผ่านการรับรองมาตรฐานเกษตรกรอินทรีย์ ไม่น้อยกว่าร้อยละ ๘๐ ที่เกษตรกรที่ร่วมโครงการ
๗. พื้นที่เป้าหมาย	ดำเนินการในพื้นที่ ๙ อำเภอ
๘. กิจกรรมหลัก	
<p>๘.๑ กิจกรรมหลัก : ส่งเสริมและพัฒนากระบวนการผลิตข้าวหอมมะลินทรีย์ให้ได้มาตรฐาน</p> <p>งบประมาณรวม ๑๖๖,๐๕๓,๗๐๐ บาท</p> <p>งบพัฒนาจังหวัด จำนวน๕๑,๗๐๓,๗๐๐ บาท</p> <p>งบประมาณปี พ.ศ. ๒๕๖๖ : ๖,๗๔๐,๐๐๐ บาท</p> <p>งบประมาณปี พ.ศ. ๒๕๖๗ : ๘,๘๖๒,๗๐๐ บาท</p> <p>งบประมาณปี พ.ศ. ๒๕๖๘ : ๑๐,๗๘๓,๔๐๐ บาท</p> <p>งบประมาณปี พ.ศ. ๒๕๖๙ : ๑๒,๖๕๘,๘๐๐ บาท</p> <p>งบประมาณปี พ.ศ. ๒๕๗๐ : ๑๒,๖๕๘,๘๐๐ บาท</p> <p>งบกรม/กระทรวง จำนวน ๓๕,๐๐๐,๐๐๐ บาท</p> <p>งบประมาณปี พ.ศ. ๒๕๖๖ : ๓๕,๐๐๐,๐๐๐ บาท</p> <p>งบประมาณปี พ.ศ. ๒๕๖๗ : - บาท</p> <p>งบประมาณปี พ.ศ. ๒๕๖๘ : - บาท</p> <p>งบประมาณปี พ.ศ. ๒๕๖๙ : - บาท</p> <p>งบประมาณปี พ.ศ. ๒๕๗๐ : - บาท</p> <p>งบองค์กรปกครองส่วนท้องถิ่น จำนวน ๒๙๙๐,๐๐๐ บาท</p> <p>งบประมาณปี พ.ศ. ๒๕๖๖ : - บาท</p> <p>งบประมาณปี พ.ศ. ๒๕๖๗ : ๒๐๐,๐๐๐ บาท</p> <p>งบประมาณปี พ.ศ. ๒๕๖๘ : ๙๓๐,๐๐๐ บาท</p> <p>งบประมาณปี พ.ศ. ๒๕๖๙ : ๙๓๐,๐๐๐ บาท</p> <p>งบประมาณปี พ.ศ. ๒๕๗๐ : ๙๓๐,๐๐๐ บาท</p> <p>ผู้รับผิดชอบ : สนง.เกษตรจังหวัดโดยโสธร</p> <p>หน่วยงานที่เกี่ยวข้อง หน่วยงานในสังกัดกระทรวงเกษตรและสหกรณ์, อปท.ในพื้นที่อำเภอป่าติ้ว, อปท.ในพื้นที่ อำเภอค้อวัง</p>	<p>๑. พัฒนาการบวนการผลิตข้าวหอมมะลินทรีย์ให้ได้มาตรฐาน</p> <p>๑.๑ พัฒนาการบวนการผลิตข้าวหอมมะลินทรีย์ให้ได้มาตรฐานอินทรีย์สากล</p> <p>๑) ประชุมคณะกรรมการกลุ่มเกษตรกรอินทรีย์</p> <p>๒) อบรมเกษตรกรหลักสูตรการพัฒนากระบวนการผลิตข้าวหอมมะลินทรีย์</p> <p>๓) ตรวจสอบรับรองมาตรฐานข้าวหอมมะลินทรีย์สากล</p> <p>๔) การศึกษาเสถียรภาพมาตรฐานข้าวหอมมะลินทรีย์สากล</p> <p>๑.๒ รักษามาตรฐานเกษตรกรอินทรีย์ (เกษตรกรรายเก่า)</p> <p>๑) การถ่ายทอดเทคโนโลยีการผลิตข้าวหอมมะลินทรีย์ให้ได้มาตรฐาน</p> <p>๒) การตรวจสอบรับรองมาตรฐานเกษตรกรอินทรีย์</p> <p>๑.๓ ส่งเสริมการผลิตข้าวหอมมะลินทรีย์ให้ได้มาตรฐาน (รายใหม่)</p> <p>๑) อบรมเตรียมความพร้อม</p> <p>๒) การถ่ายทอดเทคโนโลยีการผลิตข้าวหอมมะลินทรีย์ให้ได้มาตรฐาน</p> <p>๓) การตรวจสอบรับรองมาตรฐานเกษตรกรอินทรีย์</p> <p>๑.๔ ส่งเสริมการผลิตข้าวหอมมะลินทรีย์ระบบ PGS รายใหม่</p> <p>๑) อบรมเตรียมความพร้อมเกษตรกรสู่การผลิตเกษตรกรอินทรีย์</p> <p>๒) อบรม PGS อาสา</p> <p>๓) อบรมเกษตรกรตามกระบวนการโรงเรียนเกษตรกร</p> <p>๔) การตรวจสอบรับรองฟาร์มเกษตรกรอินทรีย์แบบมีส่วนร่วม</p> <p>๑.๕ ส่งเสริมการผลิตข้าวหอมมะลินทรีย์ระบบ PGS รายเก่า</p> <p>๑) อบรมเกษตรกรตามกระบวนการโรงเรียนเกษตรกร</p> <p>๒) การตรวจสอบรับรองฟาร์มเกษตรกรอินทรีย์แบบมีส่วนร่วม</p> <p>๑.๖ คณะกรรมการมูลนิธิเกษตรกรอินทรีย์ไทยและผู้มีส่วนได้เสียตรวจเยี่ยมฟาร์ม</p> <p>๑.๗ การบริหารจัดการและพัฒนาศักยภาพเจ้าหน้าที่</p> <p>๑) อบรมเพิ่มประสิทธิภาพที่ปรึกษาเกษตรกรอาสาผู้ตรวจรับรองฟาร์มเกษตรกรอินทรีย์แบบมีส่วนร่วม</p>

หัวข้อ	รายละเอียด
	<p>๒) พัฒนาเจ้าหน้าที่ที่เป็นที่ปรึกษาเกษตรกรและวิทยากรด้านมาตรฐานเกษตรกรอินทรีย์</p> <p>๒. ศูนย์บริหารจัดการศัตรูพืช</p> <p>๒.๑ สนับสนุนศูนย์บริหารจัดการศัตรูพืช</p>
<p>๘.๒ กิจกรรมหลัก : เพิ่มประสิทธิภาพการผลิตข้าวหอมมะลิคุณภาพ</p> <p>การผลิตข้าวหอมมะลิคุณภาพ</p> <p>งบประมาณรวม ๑๕,๕๖๐,๐๐๐ บาท</p> <p>งบพัฒนาจังหวัด จำนวน - บาท</p> <p>งบกรม/กระทรวง จำนวน - บาท</p> <p>งบองค์กรปกครองส่วนท้องถิ่น จำนวน ๑๕,๕๖๐,๐๐๐ บาท</p> <p>งบประมาณปี พ.ศ. ๒๕๖๖ : ๑๐๐,๐๐๐ บาท</p> <p>งบประมาณปี พ.ศ. ๒๕๖๗ : ๑๐๐,๐๐๐ บาท</p> <p>งบประมาณปี พ.ศ. ๒๕๖๘ : ๓,๑๐๐,๐๐๐ บาท</p> <p>งบประมาณปี พ.ศ. ๒๕๖๙ : ๖,๑๓๐,๐๐๐ บาท</p> <p>งบประมาณปี พ.ศ. ๒๕๗๐ : ๖,๑๓๐,๐๐๐ บาท</p> <p>ผู้รับผิดชอบ : อปท.ในพื้นที่ อำเภอมหาชนะชัย, อปท.ในพื้นที่ อำเภอป่าติ้ว</p> <p>หน่วยงานที่เกี่ยวข้อง</p>	<p>เพิ่มประสิทธิภาพการผลิตข้าวหอมมะลิคุณภาพ</p>
<p>๘.๓ กิจกรรมหลัก : ส่งเสริมและพัฒนากระบวนการผลิตพืชผลทางการเกษตร</p> <p>กระบวนการผลิตพืชผลทางการเกษตร</p> <p>งบประมาณรวม ๑๐,๘๐๐,๐๐๐ บาท</p> <p>งบพัฒนาจังหวัด จำนวน - บาท</p> <p>งบกรม/กระทรวง จำนวน - บาท</p> <p>งบองค์กรปกครองส่วนท้องถิ่น จำนวน ๑๐,๘๐๐,๐๐๐ บาท</p> <p>งบประมาณปี พ.ศ. ๒๕๖๖ : - บาท</p> <p>งบประมาณปี พ.ศ. ๒๕๖๗ : ๔,๙๕๐,๐๐๐ บาท</p> <p>งบประมาณปี พ.ศ. ๒๕๖๘ : ๕,๒๕๐,๐๐๐ บาท</p> <p>งบประมาณปี พ.ศ. ๒๕๖๙ : ๓๐๐,๐๐๐ บาท</p> <p>งบประมาณปี พ.ศ. ๒๕๗๐ : ๓๐๐,๐๐๐ บาท</p> <p>ผู้รับผิดชอบ : อปท.ในพื้นที่ อำเภอป่าติ้ว, อปท.ในพื้นที่ อำเภอค้อวัง</p>	<p>ส่งเสริมและพัฒนากระบวนการผลิตพืชผลทางการเกษตร</p>
<p>๙. หน่วยงานดำเนินการ</p>	<ul style="list-style-type: none"> - สำนักงานเกษตรจังหวัดยโสธร - อปท.ในพื้นที่ อำเภอมหาชนะชัย - อปท.ในพื้นที่ อำเภอป่าติ้ว - อปท.ในพื้นที่ อำเภอค้อวัง
<p>๑๐. ระยะเวลาในการดำเนินโครงการ</p>	<p>ปีงบประมาณ พ.ศ. ๒๕๖๖ – ๒๕๗๐</p>
<p>๑๑. งบประมาณ</p>	<p>ปี ๒๕๖๖-๒๕๗๐ รวม ๑๑๖,๐๕๓,๗๐๐ บาท</p> <p>งบพัฒนาจังหวัด จำนวน ๕๑,๗๐๓,๗๐๐ บาท</p> <p>งบกรม/กระทรวง จำนวน ๓๕,๐๐๐,๐๐๐ บาท</p> <p>งบองค์กรปกครองส่วนท้องถิ่น จำนวน ๒๙,๓๕๐,๐๐๐ บาท</p>

หัวข้อ	รายละเอียด
๑๒. ผลผลิต (Output)	<p>๑. เกษตรกร จำนวน ๒,๑๐๐ ราย มีองค์ความรู้เกี่ยวกับการผลิตข้าวหอมมะลิอินทรีย์</p> <p>๒. เกษตรกรผู้ผลิตข้าวหอมมะลิอินทรีย์ จำนวน ๒,๑๐๐ ราย ได้เข้าสู่ระบบการตรวจรับรองมาตรฐานเกษตรอินทรีย์</p> <p>๓. มีพื้นที่ทำเกษตรอินทรีย์เพิ่มขึ้น จำนวนไม่น้อยกว่า ๑๐,๐๐๐ ไร่</p>
๑๓. ผลลัพธ์จากการดำเนินโครงการ (Outcome)	<p>๑. เกษตรกรผู้ปลูกข้าวในจังหวัดยโสธรมีความรู้และทักษะในการผลิตข้าวหอมมะลิให้ได้มาตรฐาน เป็นที่ยอมรับของผู้บริโภคทั้งภายในและต่างประเทศอย่างแพร่หลายและเพิ่มปริมาณการผลิตให้ได้ตามความต้องการของตลาด</p> <p>๒. เกษตรกรที่เข้าร่วมโครงการมีการผลิตข้าวหอมมะลิอินทรีย์ได้มาตรฐานเกษตรอินทรีย์ ไม่น้อยกว่าร้อยละ ๘๐ ของเกษตรกรที่เข้าร่วมโครงการ</p>

หัวข้อ	รายละเอียด
๑. ชื่อโครงการสำคัญ	โครงการเสริมสร้างและพัฒนาศักยภาพกลุ่มยุทธศาสตร์
๒. ชื่อแผนงาน	ส่งเสริม พัฒนาและยกระดับ การรับรองเกษตรปลอดภัยและเกษตรอินทรีย์ ให้ได้รับรองมาตรฐาน
๓. แนวทางการพัฒนา	ส่งเสริม พัฒนาและยกระดับ การรับรองเกษตรปลอดภัยและเกษตรอินทรีย์ ให้ได้รับรองมาตรฐาน
๔. หลักการและเหตุผล	<p>ประเทศไทยได้กำหนดยุทธศาสตร์ชาติ ๒๐ ปี (พ.ศ. ๒๕๖๑ – ๒๕๘๐) ซึ่งจะต้องนำไปสู่การปฏิบัติเพื่อให้ประเทศไทยบรรลุวิสัยทัศน์ “ประเทศไทยมีความมั่นคง มั่งคั่ง ยั่งยืน เป็นประเทศพัฒนาแล้ว ด้วยการพัฒนาตามหลักปรัชญาของเศรษฐกิจพอเพียง” ภายในช่วงเวลาดังกล่าว เพื่อความสุขของคนไทยทุกคน โดยมียุทธศาสตร์ชาติ ๖ ยุทธศาสตร์ ซึ่งยุทธศาสตร์และประเด็นการพัฒนาที่เกี่ยวข้อง ได้แก่ ๑. ยุทธศาสตร์ชาติด้านความมั่นคง มีเป้าหมายมุ่งเน้นการพัฒนาคคน ๒. ยุทธศาสตร์ชาติด้านการสร้างความสามารถในการแข่งขัน มีเป้าหมายมุ่งเน้นการยกระดับศักยภาพของประเทศในหลากหลายมิติ บนพื้นฐานแนวคิดประการที่ (๓) “สร้างคุณค่าใหม่ในอนาคต” ด้วยการเพิ่มศักยภาพของผู้ประกอบการ พัฒนาคคนรุ่นใหม่ ๓. ยุทธศาสตร์ชาติด้านการพัฒนาและเสริมสร้างศักยภาพทรัพยากรมนุษย์ มีเป้าหมายที่สำคัญเพื่อพัฒนาคคนในทุกมิติและในทุกช่วงวัยให้เป็นคนดี เก่ง และมีคุณภาพ</p> <p>แผนพัฒนาเศรษฐกิจและสังคมแห่งชาติ ฉบับที่ ๑๓ พ.ศ. ๒๕๖๖ – ๒๕๗๐ มีการกำหนดทิศทางให้ประเทศสามารถก้าวข้ามความท้าทายต่าง ๆ มีหลักการและแนวคิดที่เกี่ยวข้อง คือ ประการที่ ๔. การพัฒนาเศรษฐกิจชีวภาพ เศรษฐกิจหมุนเวียน เศรษฐกิจสีเขียว โดยให้ความสำคัญกับการประยุกต์ใช้องค์ความรู้ทางด้านวิทยาศาสตร์ เทคโนโลยีสมัยใหม่ และความคิดสร้างสรรค์ เพื่อสร้างมูลค่าเพิ่มทางเศรษฐกิจ ควบคู่กับการรักษาความสมดุลระหว่างการอนุรักษ์และการใช้ประโยชน์จากฐานทรัพยากรธรรมชาติและความหลากหลายทางชีวภาพ รวมถึงการปรับเปลี่ยนรูปแบบการผลิต การให้บริการ และการบริโภคเพื่อลดผลกระทบต่อสิ่งแวดล้อม มีหมุดหมายการพัฒนา มิติภาคการผลิตและบริการเป้าหมาย หมุดหมายที่ ๑ ไทยเป็นประเทศชั้นนำด้านสินค้าเกษตรและเกษตรแปรรูปมูลค่าสูง ความเชื่อมโยงระหว่างหมุดหมายการพัฒนากับเป้าหมายหลัก โดยหมุดหมายการพัฒนากำหนดขึ้นเป็นประเด็นที่มีลักษณะเชิงบูรณาการที่ครอบคลุมการพัฒนาดังแต่ในระดับต้นน้ำจนถึงปลายน้ำ และสามารถนำไปสู่ผลพัฒนาทั้งในมิติเศรษฐกิจ สังคม ทรัพยากรธรรมชาติและสิ่งแวดล้อมไปพร้อม ๆ กัน</p> <p>แผนปฏิบัติราชการของกระทรวงเกษตรและสหกรณ์ ระยะ ๕ ปี (พ.ศ. ๒๕๖๖ – ๒๕๗๐) เกี่ยวข้องกับประเด็นการพัฒนาที่ ๒ ยกระดับขีดความสามารถในการแข่งขันของภาคเกษตร ประเด็นการพัฒนาที่ ๓ สร้างความเสมอภาคและกระจายความเท่าเทียมทางสังคมเกษตร และ ประเด็นการพัฒนาที่ ๔ บริหารจัดการทรัพยากรการเกษตรและสิ่งแวดล้อมอย่างสมดุลและยั่งยืน</p>

หัวข้อ	รายละเอียด
	<p>ยุทธศาสตร์ส่งเสริมการเกษตร ภายใต้แผนยุทธศาสตร์ส่งเสริมการเกษตร ระยะ ๒๐ ปี (พ.ศ. ๒๕๖๐ - ๒๕๗๙) มีการกำหนดประเด็นยุทธศาสตร์ที่ต้องดำเนินการไว้ ๕ ยุทธศาสตร์ มียุทธศาสตร์ที่เกี่ยวข้องประกอบด้วย ยุทธศาสตร์ที่ ๑ การส่งเสริมความมั่นคงในอาชีพของเกษตรกรและองค์กร พัฒนาเกษตรกรให้เป็น Smart Farmer โดยส่งเสริมยุวเกษตรกร (Farm Youth) ให้มีทัศนคติที่ดีต่ออาชีพการเกษตร และสนับสนุนการรวมกลุ่มยุวเกษตรกร เสริมสร้างความรู้และทักษะด้านการเกษตรขั้นพื้นฐาน พัฒนาและเชื่อมโยงเครือข่ายความร่วมมือ โดยเฉพาะสถาบันการศึกษา</p> <p>เพื่อสนับสนุนการเตรียมความพร้อมยุวเกษตรกรสู่ภาคการเกษตร ยุทธศาสตร์ที่ ๒ การส่งเสริมประสิทธิภาพการผลิตสินค้าเกษตรและยกระดับสู่มาตรฐานสากล ด้วยงานวิจัย เทคโนโลยีและนวัตกรรม ส่งเสริมและพัฒนาให้เกษตรกรผลิตสินค้าเกษตรปลอดภัย และปลูกฝังให้เป็นแนวคิดพื้นฐานในการผลิตทางการเกษตร ซึ่งจะนำไปสู่การพัฒนายกระดับคุณภาพสินค้าเกษตรให้ได้มาตรฐาน</p> <p>การพัฒนาจังหวัดยโสธร ประเด็นการพัฒนาที่ ๑ : ส่งเสริมเกษตรอินทรีย์ครบวงจรและได้มาตรฐาน โดยมีวัตถุประสงค์เพื่อเพิ่มผลผลิตและผลิตภัณฑ์สินค้าเกษตรอินทรีย์ได้มาตรฐานและเพิ่มมูลค่า และประเด็นการพัฒนาที่ ๓ ยกระดับคุณภาพชีวิต เสริมสร้างความเข้มแข็งและความมั่นคงของครอบครัว ชุมชน และสังคม โดยมีวัตถุประสงค์เพื่อให้ประชาชนมีคุณภาพชีวิตที่ดี มีความมั่นคงและสังคมมีความสงบเรียบร้อย</p> <p>จากสถานการณ์ปัจจุบัน หัวหน้าครัวเรือนเกษตรกรส่วนใหญ่มีอายุระหว่าง ๕๑ - ๖๐ ปี คิดเป็นร้อยละ ๒๘.๙๔ เป็นการเข้าสู่สังคมสูงวัยอาจส่งผลกระทบต่อคุณภาพแรงงาน จากแนวโน้มของเยาวชนที่จะเข้าสู่ภาคการเกษตรลดน้อยลง จึงต้องมีแนวทางในการสร้างแรงจูงใจให้คนรุ่นใหม่สนใจทำการเกษตร เพื่อสร้างกระแสการรับรู้และการมีส่วนร่วมในการขับเคลื่อนด้านเกษตรปลอดภัย เกษตรอินทรีย์ และเคหกิจเกษตร พร้อมทั้งยกระดับคุณภาพชีวิต เสริมสร้างความเข้มแข็งและความมั่นคง ของครอบครัว ชุมชน และสังคม ทำให้ประชาชนมีคุณภาพชีวิตที่ดี เสริมสร้างชุมชนสู่ความเข้มแข็ง มีความมั่นคงและสังคมเรียบร้อย จึงมีความจำเป็นต้องส่งเสริมด้านเกษตรปลอดภัย เกษตรอินทรีย์ และเคหกิจเกษตรในกลุ่มยุวเกษตรกร ด้วยการปลูกฝังให้เด็กและเยาวชนมีทัศนคติที่ดีต่ออาชีพเกษตรกร การพัฒนาความรู้ ทักษะด้านการทำเกษตรปลอดภัย เกษตรอินทรีย์ และเคหกิจเกษตรขั้นพื้นฐาน สามารถประยุกต์ใช้เทคโนโลยี และมีแนวคิดเชิงสร้างสรรค์ เตรียมความพร้อมในการประกอบอาชีพการทำเกษตรแบบปลอดภัย เกษตรอินทรีย์ และขยายผลไปยังครอบครัวและชุมชน ที่จะนำไปสู่การพัฒนาภาคการทำเกษตรแบบปลอดภัยและเกษตรอินทรีย์ เพื่อเป็นจุดเริ่มต้นให้จังหวัดยโสธรมีเด็กและเยาวชนรุ่นใหม่เป็นกำลังขับเคลื่อนไปสู่การเป็นเมืองเกษตรอินทรีย์ เมืองแห่งวิถีอีสาน ตามเป้าหมายการพัฒนาของจังหวัดต่อไป</p> <p>สภาพปัญหา / ความต้องการ:</p> <p>ภาคเกษตรมีความสำคัญอย่างมากต่อเศรษฐกิจและสังคมของประเทศไทย การเปลี่ยนแปลงโครงสร้างประชากรที่มีสัดส่วนประชากรวัยแรงงานและวัยเด็กที่ลดลงและประชากรสูงอายุที่เพิ่มขึ้นอย่างต่อเนื่อง ส่งผล</p>

หัวข้อ	รายละเอียด
	<p>ให้ขาดแคลนปริมาณกำลังแรงงาน ขาดผู้สืบทอดทายาทเกษตรกร ขาดแคลนอาหารปลอดภัย และความมั่นคงทางด้านอาหารลดลง จึงมีความจำเป็นต้องส่งเสริมกลุ่มยุวเกษตรกร ให้มีทัศนคติที่ดีต่ออาชีพเกษตรกรรม มีความรู้และทักษะด้านการทำเกษตรปลอดภัย เกษตรอินทรีย์ และเคหกิจเกษตรขั้นพื้นฐาน สามารถประยุกต์ใช้เทคโนโลยี และมีแนวคิดเชิงสร้างสรรค์ มีความภูมิใจในคุณค่าของการเกษตร ยอมรับอาชีพเกษตรกรรม เป็นอาชีพที่มีเกียรติ มีความสำคัญต่อการดำรงชีพและเศรษฐกิจของประเทศ อีกทั้งประเด็นปัญหาและความต้องการเชิงพื้นที่ของจังหวัดยโสธร ลำดับที่ ๔ ปัจจัยพื้นฐานในการผลิตด้านการเกษตร เช่น แรงงาน Young Smart เกษตรกรรุ่นใหม่ (จำนวนและทักษะการทำงาน) เงินทุน ที่ดิน ไฟฟ้าเพื่อการเกษตร พลังงานทดแทน ระบบส่งน้ำเพื่อการเกษตร พันธุ์พืช พันธุ์สัตว์ท้องถิ่น นวัตกรรม เทคโนโลยีการเกษตร ในการแปรรูปครบวงจร ยังไม่เพียงพอ ในพื้นที่เกษตรกรรมในทุกอำเภอ</p>
<p>๕. วัตถุประสงค์ของโครงการ</p>	<p>๑. เพื่อสร้างการรับรู้ความเป็นมาและความสำคัญของกลุ่มยุวเกษตรกร ชักเคลื่อนงานในรูปแบบของการรวมกลุ่มได้ ๒. เพื่อถ่ายทอดความรู้และฝึกทักษะกระบวนการกลุ่มยุวเกษตรกร ๒. เพื่อเสริมสร้างความรู้และทักษะด้านเกษตรปลอดภัย เกษตรอินทรีย์ และเคหกิจเกษตรให้แก่สมาชิกกลุ่มยุวเกษตรกร</p>
<p>๖. ตัวชี้วัดและค่าเป้าหมาย</p>	<p>๖.๑ สมาชิกยุวเกษตรกรไม่น้อยกว่าร้อยละ ๗๐ มีความรู้และทักษะกระบวนการกลุ่มยุวเกษตรกร ๖.๒ สมาชิกยุวเกษตรกรไม่น้อยกว่าร้อยละ ๗๐ มีความรู้และทักษะด้านเกษตรปลอดภัย เกษตรอินทรีย์ และเคหกิจเกษตรขั้นพื้นฐาน</p>
<p>๗. พื้นที่เป้าหมาย</p>	<p>อำเภอทั้ง ๙ อำเภอ</p>
<p>๘. กิจกรรมหลัก</p>	
<p>๘.๑ กิจกรรมหลัก : เสริมสร้างและพัฒนาศักยภาพกลุ่มยุวเกษตรกร งบประมาณรวม ๑,๓๓๐,๐๐๐ บาท งบพัฒนาจังหวัด จำนวน ๑,๓๓๐,๐๐๐ บาท งบประมาณปี พ.ศ. ๒๕๖๖ : - บาท งบประมาณปี พ.ศ. ๒๕๖๗ : - บาท งบประมาณปี พ.ศ. ๒๕๖๘ : ๑,๓๓๐,๐๐๐ บาท งบประมาณปี พ.ศ. ๒๕๖๙ : - บาท งบประมาณปี พ.ศ. ๒๕๗๐ : - บาท งบกรม/กระทรวง จำนวน - บาท งบองค์กรปกครองส่วนท้องถิ่น จำนวน - บาท ผู้รับผิดชอบ : สนง.เกษตรจังหวัดยโสธร</p>	<p>๑. เสริมสร้างและพัฒนาศักยภาพกลุ่มยุวเกษตรกร ๑.๑ สัมมนาเชิงปฏิบัติการเพิ่มศักยภาพการพัฒนากลุ่มยุวเกษตรกร ๑.๒ อบรมถ่ายทอดความรู้และฝึกทักษะกระบวนการกลุ่มยุวเกษตรกร ๑.๓ อบรมเสริมสร้างและฝึกทักษะด้านเกษตรปลอดภัย เกษตรอินทรีย์ และเคหกิจเกษตรให้เหมาะสมตามบริบทของพื้นที่และตอบสนองความต้องการของกลุ่ม ๑.๔ สนับสนุนปัจจัยการผลิต พัฒนากลุ่มยุวเกษตรกร ๑.๕ การบริหารจัดการและการประเมินผล ๑.๖ สัมมนาเชิงปฏิบัติการสรุปผลการพัฒนาศักยภาพกลุ่มยุวเกษตรกร</p>
<p>๙. หน่วยงานดำเนินการ</p>	<p>สำนักงานเกษตรจังหวัดยโสธร</p>
<p>๑๐. ระยะเวลาในการดำเนินโครงการ</p>	<p>ปีงบประมาณ พ.ศ. ๒๕๖๖ – ๒๕๗๐</p>
<p>๑๑. งบประมาณ</p>	<p>ปี ๒๕๖๖-๒๕๗๐ รวม ๑,๓๓๐,๐๐๐ บาท งบพัฒนาจังหวัด จำนวน ๑,๓๓๐,๐๐๐ บาท</p>

หัวข้อ	รายละเอียด
๑๒. ผลผลิต (Output)	<p>๑๒.๑ สมาชิกยุวเกษตรกรไม่น้อยกว่าร้อยละ ๗๐ มีความรู้และทักษะกระบวนการกลุ่มยุวเกษตรกร</p> <p>๑๒.๒ สมาชิกยุวเกษตรกรไม่น้อยกว่าร้อยละ ๗๐ มีความรู้และทักษะด้านเกษตรปลอดภัย เกษตรอินทรีย์ และเคหกิจเกษตรขั้นพื้นฐาน</p> <p>๑๒.๓ มีแหล่งอาหารปลอดภัย จำนวน ๙ แห่ง</p>
๑๓. ผลลัพธ์จากการดำเนินโครงการ (Outcome)	<p>ยุวเกษตรกร มีทัศนคติที่ดีต่ออาชีพเกษตรกรรม มีความรู้และทักษะด้านการทำเกษตรปลอดภัย เกษตรอินทรีย์ และเคหกิจเกษตรขั้นพื้นฐาน มีอาหารปลอดภัยไว้บริโภค เกิดความมั่นคงทางด้านอาหารในครอบครัวและชุมชน มีความภูมิใจในคุณค่าของการทำเกษตรแบบอินทรีย์ มีชีวิตและความเป็นอยู่ที่ดีขึ้น</p>

หัวข้อ	รายละเอียด
๑. ชื่อโครงการสำคัญ	โครงการส่งเสริมการผลิตพืชสมุนไพรอินทรีย์
๒. ชื่อแผนงาน	ส่งเสริม พัฒนาและยกระดับ การรับรองเกษตรปลอดภัยและเกษตรอินทรีย์ ให้ได้รับรองมาตรฐาน
๓. แนวทางการพัฒนา	ส่งเสริม พัฒนาและยกระดับ การรับรองเกษตรปลอดภัยและเกษตรอินทรีย์ ให้ได้รับรองมาตรฐาน
๔. หลักการและเหตุผล	<p>ประเทศไทยได้กำหนดยุทธศาสตร์ชาติ ๒๐ ปี ภายใต้วิสัยทัศน์ “ประเทศมีความมั่นคง มั่งคั่ง ยั่งยืนเป็นประเทศพัฒนาแล้ว ด้วยการพัฒนาตามหลักปรัชญาของเศรษฐกิจพอเพียง” โดยมียุทธศาสตร์ชาติ ๖ ยุทธศาสตร์ ซึ่งยุทธศาสตร์ด้านการสร้างความสามารถในการแข่งขัน เป็นหนึ่งในยุทธศาสตร์หลักที่สำคัญ การพัฒนาภาคการเกษตรให้มีศักยภาพและขีดความสามารถทางการแข่งขัน จะเป็นปัจจัยแห่งความสำเร็จ ที่สำคัญที่จะช่วยให้การดำเนินการตามยุทธศาสตร์ชาติในด้านต่าง ๆ สามารถบรรลุวัตถุประสงค์ได้ตามเป้าหมาย โดยเฉพาะด้านการสร้างความสามารถในการแข่งขัน เป็นการยกระดับผลผลิตภาพการผลิตและสร้างมูลค่าเพิ่มให้กับผลิตภัณฑ์และสินค้าเกษตร</p> <p>แผนพัฒนาเศรษฐกิจและสังคมแห่งชาติ ฉบับที่ ๑๒ การพัฒนาภาคการเกษตร ด้านพัฒนาปัจจัยสนับสนุนในการบริหารจัดการภาคเกษตรและสนับสนุนเกษตรกรรุ่นใหม่ การสร้างบุคลากรด้านการเกษตร โดยการผลิตเกษตรกรรุ่นใหม่ การสนับสนุนการสร้างและการรวมกลุ่มเกษตรกร ปรารถนาให้เป็นผู้บริหารจัดการธุรกิจการเกษตรตั้งแต่ต้นน้ำถึงการตลาด และการตลาด</p> <p>จังหวัดยโสธร กำหนดยุทธศาสตร์การพัฒนาเกษตรอินทรีย์วิถียโสธรตามยุทธศาสตร์ชาติ ๒๐ ปี ด้านการสร้างขีดความสามารถในการแข่งขัน โดยมีเป้าหมายส่งเสริมกลุ่มเกษตรกรผู้ผลิตเกษตรอินทรีย์ที่มีศักยภาพ ให้มีความเข้มแข็ง และมุ่งมั่นในการพัฒนาศักยภาพการผลิตสินค้าเกษตรอินทรีย์ ให้ได้มาตรฐานการรับรองตามความต้องการของตลาด เพื่อขยายพื้นที่ทำเกษตรอินทรีย์ของจังหวัด โดยมีเป้าหมายการขยายพื้นที่ให้ได้เป้าหมายจำนวน ๓๘๐,๐๐๐ ไร่ ภายในปี พ.ศ.๒๕๖๕ โดยมีเป้าหมายการพัฒนาจังหวัด “จังหวัดยโสธรเมืองเกษตรอินทรีย์ เมืองแห่งวิถีอีสาน” จากกระแสใส่ใจสุขภาพของคนในปัจจุบัน และต้องการหลีกเลี่ยงการใช้สารเคมี ทำให้เกิดความต้องการ บริโภคผลิตภัณฑ์อินทรีย์และผลิตภัณฑ์จากสมุนไพรประเภทต่าง ๆ ในการดูแลสุขภาพอย่างกว้างขวางเพิ่มมากขึ้น ส่งผลให้มีความต้องการพืชสมุนไพรจึงมีเพิ่มขึ้นด้วย</p> <p>เพื่อส่งเสริมศักยภาพองค์ความรู้เกี่ยวกับสมุนไพร ยกระดับการผลิตพืชสมุนไพรพื้นบ้านและภูมิปัญญา ส่งเสริมให้มีการอนุรักษ์ฟื้นฟูการปลูกสมุนไพร การใช้ประโยชน์และการแปรรูปผลิตภัณฑ์ที่มาจากสมุนไพรให้กลุ่มเป้าหมายนำความรู้ที่ได้ ไปเผยแพร่และถ่ายทอดต่อครอบครัวและชุมชน ผลิตสอดคล้องกับความต้องการของตลาด สามารถสร้างมูลค่าเพิ่มให้กับผลผลิต รวมถึงสามารถหาช่องทางการตลาด เพื่อให้เกิดความยั่งยืนในอาชีพต่อไป</p>

หัวข้อ	รายละเอียด
	<p>สภาพปัญหา / ความต้องการ:</p> <p>การผลิตพืชสมุนไพร เกษตรกรผู้ผลิตพืชสมุนไพรส่วนมากยังขาดความรู้ความเข้าใจในกระบวนการผลิตที่เหมาะสม ตั้งแต่การปลูก การดูแล ไปจนถึงกระบวนการจัดการหลังการเก็บเกี่ยว การปฏิบัติตามระบบรับรองมาตรฐานเกษตรอินทรีย์ และการเพิ่มมูลค่าของ ผลผลิต ทำให้ผลผลิตยังมีคุณภาพไม่ตรงตามที่ต้องการของตลาด การผลิตที่มีคุณภาพตั้งแต่ในแปลงจนถึงแปรรูปเป็นผลิตภัณฑ์ที่มีความจำเป็นอย่างยิ่ง จึงต้องส่งเสริมให้เกษตรกรผู้ผลิตพืชสมุนไพรมีการพัฒนา ศักยภาพและเพิ่มประสิทธิภาพการผลิตสมุนไพรของตนเอง สามารถใช้กระบวนการที่มีคุณภาพทำให้ผลผลิต ที่ได้สอดคล้องกับความต้องการของตลาด สามารถสร้างมูลค่าเพิ่มให้กับผลผลิต รวมถึงสามารถหาช่องทางการตลาด เพื่อให้เกิดความยั่งยืนในอาชีพต่อไป</p>
<p>๕. วัตถุประสงค์ของโครงการ</p>	<p>๑. เพื่อพัฒนาศักยภาพของเกษตรกรให้มีความรู้เกี่ยวกับสมุนไพร สามารถผลิตและแปรรูปสมุนไพรอินทรีย์ที่มีคุณภาพ</p> <p>๒. เพื่อยกระดับการผลิตพืชสมุนไพรของเกษตรกรเข้าสู่การรับรองมาตรฐานเกษตรอินทรีย์</p> <p>๓. เพื่อส่งเสริมและพัฒนาให้เกิดการรวมกลุ่มผู้ผลิตพืชสมุนไพรอินทรีย์สามารถเชื่อมโยงเครือข่ายการผลิตและการตลาดได้</p>
<p>๖. ตัวชี้วัดและค่าเป้าหมาย</p>	<p>จำนวนเกษตรกรผู้ผลิตพืชสมุนไพรผ่านการรับรองมาตรฐานเกษตรอินทรีย์ ไม่น้อยกว่าร้อยละ ๘๐ ของเกษตรกรที่เข้าร่วมโครงการ</p>
<p>๗. พื้นที่เป้าหมาย</p>	<p>อำเภอทั้ง ๙ อำเภอ</p>
<p>๘. กิจกรรมหลัก</p>	
<p>๘.๑ กิจกรรมหลัก : ส่งเสริมการผลิตพืชสมุนไพรอินทรีย์</p> <p>งบประมาณรวม ๔๐๐,๐๐๐ บาท</p> <p>งบพัฒนาจังหวัด จำนวน ๓๘๐,๐๐๐ บาท</p> <p>งบประมาณปี พ.ศ. ๒๕๖๖ : ๓๘๐,๐๐๐ บาท</p> <p>งบประมาณปี พ.ศ. ๒๕๖๗ : - บาท</p> <p>งบประมาณปี พ.ศ. ๒๕๖๘ : - บาท</p> <p>งบประมาณปี พ.ศ. ๒๕๖๙ : - บาท</p> <p>งบประมาณปี พ.ศ. ๒๕๗๐ : - บาท</p> <p>งบกรม/กระทรวง จำนวน - บาท</p> <p>งบองค์กรปกครองส่วนท้องถิ่น</p> <p>จำนวน ๒๐,๐๐๐ บาท</p> <p>งบประมาณปี พ.ศ. ๒๕๖๖ : - บาท</p> <p>งบประมาณปี พ.ศ. ๒๕๖๗ : - บาท</p> <p>งบประมาณปี พ.ศ. ๒๕๖๘ : ๒๐,๐๐๐ บาท</p> <p>งบประมาณปี พ.ศ. ๒๕๖๙ : - บาท</p> <p>งบประมาณปี พ.ศ. ๒๕๗๐ : - บาท</p> <p>ผู้รับผิดชอบ : สนง.เกษตรจังหวัดยศธร, อปท.ในพื้นที่ อำเภอป่าต้ว</p>	<p>๑. ส่งเสริมการผลิตพืชสมุนไพรอินทรีย์</p> <p>๑.๑ อบรมเตรียมความพร้อมก่อนเข้าร่วมโครงการ</p> <p>๑.๒ อบรมตามกระบวนการโรงเรียนเกษตรกร</p> <p>๑.๓ สนับสนุนปัจจัยการผลิต</p> <p>๑.๔ ตรวจรับรองมาตรฐานอินทรีย์</p> <p>๑.๕ การบริหารจัดการและการประเมินผล</p>

หัวข้อ	รายละเอียด
๙. หน่วยงานดำเนินการ	สำนักงานเกษตรจังหวัดยโสธร
๑๐. ระยะเวลาในการดำเนินโครงการ	ปีงบประมาณ พ.ศ. ๒๕๖๖ – ๒๕๗๐
๑๑. งบประมาณ	ปี ๒๕๖๖-๒๕๗๐ รวม ๔๐๐,๐๐๐ บาท งบพัฒนาจังหวัด จำนวน ๓๘๐,๐๐๐ บาท งบองค์กรปกครองส่วนท้องถิ่น จำนวน ๒๐,๐๐๐ บาท
๑๒. ผลผลิต (Output)	๑. เกษตรกร จำนวน ๔๐ ราย มีองค์ความรู้เกี่ยวกับการผลิตและแปรรูปสมุนไพร ๒. เกษตรกรผู้ปลูกพืชสมุนไพร จำนวน ๔๐ ราย ได้เข้าสู่ระบบการตรวจรับรองมาตรฐานเกษตรอินทรีย์ ๓. มีการรวมกลุ่มและเชื่อมโยงเครือข่ายเกษตรกรผู้ผลิตสมุนไพรอินทรีย์ จำนวน ๒ กลุ่ม
๑๓. ผลลัพธ์จากการดำเนินโครงการ (Outcome)	๑. เกษตรกรที่เข้าร่วมโครงการสามารถนำความรู้ที่ได้ไปปรับใช้ในการผลิตสมุนไพรให้มีคุณภาพได้มาตรฐานเกษตรอินทรีย์ เกิดการรวมกลุ่มและสามารถเชื่อมโยงเครือข่ายการผลิตการตลาดได้ ๒. เกษตรกรที่เข้าร่วมโครงการมีการผลิตพืชสมุนไพรได้มาตรฐานเกษตรอินทรีย์ ไม่น้อยกว่าร้อยละ ๘๐ ของเกษตรกรที่เข้าร่วมโครงการ ๓. เกิดจุดเรียนรู้การเพิ่มประสิทธิภาพการผลิตและการแปรรูปสมุนไพรเบื้องต้นที่สามารถเป็นแหล่งเรียนรู้ ให้กับเกษตรกรและผู้สนใจทั่วไปได้

หัวข้อ	รายละเอียด
๑. ชื่อโครงการสำคัญ	โครงการส่งเสริมการผลิตถั่วลิสงอินทรีย์
๒. ชื่อแผนงาน	ส่งเสริม พัฒนาและยกระดับ การรับรองเกษตรปลอดภัยและเกษตรอินทรีย์ ให้ได้รับรองมาตรฐาน
๓. แนวทางการพัฒนา	ส่งเสริม พัฒนาและยกระดับ การรับรองเกษตรปลอดภัยและเกษตรอินทรีย์ ให้ได้รับรองมาตรฐาน
๔. หลักการและเหตุผล	<p>ประเทศไทยได้กำหนดยุทธศาสตร์ชาติ ๒๐ ปี ภายใต้วิสัยทัศน์ “ประเทศมีความมั่นคง มั่งคั่ง ยั่งยืนเป็นประเทศพัฒนาแล้ว ด้วยการพัฒนาตามหลักปรัชญาของเศรษฐกิจพอเพียง” โดยมียุทธศาสตร์ชาติ ๖ ยุทธศาสตร์ ซึ่งยุทธศาสตร์ด้านการสร้างความสามารถในการแข่งขัน เป็นหนึ่งในยุทธศาสตร์หลักที่สำคัญ การพัฒนาภาคการเกษตรให้มีศักยภาพและขีดความสามารถทางการแข่งขัน จะเป็นปัจจัยแห่งความสำเร็จ ที่สำคัญที่จะช่วยให้การดำเนินการตามยุทธศาสตร์ชาติในด้านต่าง ๆ สามารถบรรลุวัตถุประสงค์ได้ตามเป้าหมาย โดยเฉพาะด้านการสร้างความสามารถในการแข่งขัน เป็นการยกระดับผลผลิตภาพการผลิตและสร้างมูลค่าเพิ่มให้กับผลิตภัณฑ์และสินค้าเกษตร</p> <p>แผนพัฒนาเศรษฐกิจและสังคมแห่งชาติ ฉบับที่ ๑๒ การพัฒนาภาคการเกษตร ด้านพัฒนาปัจจัยสนับสนุนในการบริหารจัดการภาคเกษตรและสนับสนุนเกษตรกรรุ่นใหม่ การสร้างบุคลากรด้านการเกษตร โดยการผลิตเกษตรกรรุ่นใหม่ การสนับสนุนการสร้างและการรวมกลุ่มเกษตรกรปรารถปรือ่งให้เป็นผู้บริหารจัดการธุรกิจการเกษตรตั้งแต่ต้นน้ำถึงการตลาด</p> <p>จังหวัดยโสธร กำหนดยุทธศาสตร์การพัฒนาเกษตรอินทรีย์วิถียโสธรตามยุทธศาสตร์ชาติ ๒๐ ปี ด้านการสร้างขีดความสามารถในการแข่งขัน โดยมีเป้าหมายส่งเสริมกลุ่มเกษตรกรผู้ผลิตเกษตรอินทรีย์ที่มีศักยภาพ ให้มีความเข้มแข็ง และมุ่งมั่นในการพัฒนาศักยภาพการผลิตสินค้าเกษตรอินทรีย์ให้ได้มาตรฐานการรับรองตามความต้องการของตลาด เพื่อขยายพื้นที่ทำเกษตรอินทรีย์ของจังหวัด โดยมีเป้าหมายการขยายพื้นที่เพิ่มให้ได้เป้าหมายจำนวน ๓๘๐,๐๐๐ ไร่ ภายในปี พ.ศ.๒๕๖๕ โดยมีเป้าหมายการพัฒนา “จังหวัดยโสธรเมืองเกษตรอินทรีย์ เมืองแห่งวิถีอีสาน” จังหวัดยโสธรตั้งนั้น เพื่อพัฒนาและยกระดับถั่วลิสงของจังหวัดยโสธร จึงได้ดำเนินการส่งเสริมการผลิตถั่วลิสงอินทรีย์ เพื่อให้เกษตรกรได้เรียนรู้การบริหารจัดการการผลิตพืชทั้งระบบ ตั้งแต่การผลิต คุณภาพผลผลิตของถั่วลิสงอินทรีย์ ซึ่งจะส่งผลให้เกษตรกรมีรายได้เพิ่ม เกิดความมั่นคงและยั่งยืนในอาชีพการเกษตรต่อไป</p> <p>สภาพปัญหา / ความต้องการ</p> <p>ภายหลังจากฤดูกาลทำนาปี เกษตรกรที่ผลิตข้าวอินทรีย์จะทำการไถกลบตอซังข้าว และส่วนใหญ่จะไม่ทำการปลูกพืชหลังการทำนา เนื่องจากยังขาดปัจจัยการผลิตและองค์ความรู้ในการผลิตพืชหลังนาทั้งปริมาณน้ำที่พืชแต่ละชนิดต้องการที่อาจจะไม่เพียงพอตลอดฤดูกาลผลิต ดังนั้น การส่งเสริมการผลิตถั่วลิสงอินทรีย์ จะเป็นการส่งเสริมให้เกษตรกรได้มีความรู้ ความเข้าใจด้านการผลิต การดูแลรักษา การเก็บเกี่ยว ตลอดจนการบริหารจัดการสินค้าเกษตร ซึ่งจะส่งผลให้เกษตรกรซึ่งจะส่งผลให้เกษตรกรมีรายได้ที่เพิ่มขึ้น</p>

หัวข้อ	รายละเอียด
	สุขภาพ สภาพแวดล้อมดีขึ้น เกษตรกรเกิดความมั่นคงในการประกอบอาชีพ และมีความยั่งยืนในอาชีพการเกษตร
๕. วัตถุประสงค์ของโครงการ	๑. เพื่อพัฒนาศักยภาพของเกษตรกรให้มีความรู้เกี่ยวกับการผลิต การดูแลรักษาและการเก็บเกี่ยวถั่วลิสงอินทรีย์ ๒. เพื่อยกระดับถั่วลิสงเข้าสู่การรับรองมาตรฐานเกษตรอินทรีย์ ๓. เพื่อส่งเสริมและพัฒนาให้เกิดการรวมกลุ่มผู้ผลิตถั่วลิสงอินทรีย์ สามารถเชื่อมโยงเครือข่ายการผลิตและการตลาดได้
๖. ตัวชี้วัดและค่าเป้าหมาย	จำนวนเกษตรกรผู้ปลูกถั่วลิสงผ่านการรับรองมาตรฐานเกษตรอินทรีย์ ไม่น้อยกว่าร้อยละ ๘๐ ของเกษตรกรที่เข้าร่วมโครงการ
๗. พื้นที่เป้าหมาย	อำเภอทั้ง ๙ อำเภอ
๘. กิจกรรมหลัก	ส่งเสริมการผลิตถั่วลิสงอินทรีย์
๘.๑ กิจกรรมหลัก : ส่งเสริมการผลิตถั่วลิสงอินทรีย์ งบประมาณรวม ๕,๑๑๐,๐๐๐ บาท งบพัฒนาจังหวัด จำนวน - บาท งบกรม/กระทรวง จำนวน ๓,๘๑๐,๐๐๐ บาท งบประมาณปี พ.ศ. ๒๕๖๖ : ๑,๒๗๐,๐๐๐ บาท งบประมาณปี พ.ศ. ๒๕๖๗ : ๑,๖๗๐,๐๐๐ บาท งบประมาณปี พ.ศ. ๒๕๖๘ : ๑,๖๗๐,๐๐๐ บาท งบประมาณปี พ.ศ. ๒๕๖๙ : - บาท งบประมาณปี พ.ศ. ๒๕๗๐ : - บาท งบองค์กรปกครองส่วนท้องถิ่น จำนวน ๕๐๐,๐๐๐ บาท งบประมาณปี พ.ศ. ๒๕๖๖ : - บาท งบประมาณปี พ.ศ. ๒๕๖๗ : ๒๕๐,๐๐๐ บาท งบประมาณปี พ.ศ. ๒๕๖๘ : ๒๕๐,๐๐๐ บาท งบประมาณปี พ.ศ. ๒๕๖๙ : - บาท งบประมาณปี พ.ศ. ๒๕๗๐ : - บาท ผู้รับผิดชอบ : สนง.เกษตรจังหวัดยโสธร, อปท.ในพื้นที่ อำเภอป่าติ้ว	๑. ส่งเสริมการผลิตถั่วลิสงอินทรีย์ ๑.๑ อบรมเตรียมความพร้อมก่อนเข้าร่วมโครงการ ๑.๒ อบรมตามกระบวนการโรงเรียนเกษตรกร ๑.๒ สนับสนุนปัจจัยการผลิต ๑.๓ ตรวจรับรองมาตรฐานอินทรีย์ ๑.๔ การบริหารจัดการและการประเมินผล
๙. หน่วยงานดำเนินการ	สำนักงานเกษตรจังหวัดยโสธร อปท.ในพื้นที่ อำเภอป่าติ้ว
๑๐. ระยะเวลาในการดำเนินโครงการ	ปีงบประมาณ พ.ศ. ๒๕๖๖ – ๒๕๗๐
๑๑. งบประมาณ	ปี ๒๕๖๖-๒๕๗๐ รวม ๕,๑๑๐,๐๐๐ บาท งบกรม/กระทรวง จำนวน ๓,๘๑๐,๐๐๐ บาท งบองค์กรปกครองส่วนท้องถิ่น จำนวน ๕๐๐,๐๐๐ บาท
๑๒. ผลผลิต (Output)	๑. เกษตรกรจำนวน ๒๐๐ ราย มีองค์ความรู้เกี่ยวกับการผลิต การดูแลรักษา และการเก็บเกี่ยวถั่วลิสงอินทรีย์ ๒. เกษตรกรผู้ปลูกถั่วลิสง จำนวน ๒๐๐ ราย ได้เข้าสู่ระบบการตรวจรับรองมาตรฐานเกษตรอินทรีย์ ๓. เกิดการรวมกลุ่มและเชื่อมโยงเครือข่ายเกษตรกรผู้ปลูกถั่วลิสง จำนวน ๘ จุด

หัวข้อ	รายละเอียด
๑๓. ผลลัพธ์จากการดำเนินโครงการ (Outcome)	<p>๑. เกษตรกรที่เข้าร่วมโครงการสามารถนำความรู้ที่ได้ไปปรับใช้ในการผลิตถั่วลิสงให้มีคุณภาพได้มาตรฐานเกษตรอินทรีย์ เกิดการรวมกลุ่มและสามารถเชื่อมโยงเครือข่ายการผลิตการตลาดได้</p> <p>๒. เกษตรกรที่เข้าร่วมโครงการมีการผลิตถั่วลิสงได้มาตรฐานเกษตรอินทรีย์ไม่น้อยกว่าร้อยละ ๘๐ ของเกษตรกรที่เข้าร่วมโครงการ</p>

หัวข้อ	รายละเอียด
๑. ชื่อโครงการสำคัญ	โครงการส่งเสริมการปลูกพืชหลังฤดูทำนาเพื่อสร้างรายได้ให้เกษตรกร
๒. ชื่อแผนงาน	ส่งเสริม พัฒนาและยกระดับ การรับรองเกษตรปลอดภัยและเกษตรอินทรีย์ ให้ได้รับรองมาตรฐาน
๓. แนวทางการพัฒนา	ส่งเสริม พัฒนาและยกระดับ การรับรองเกษตรปลอดภัยและเกษตรอินทรีย์ ให้ได้รับรองมาตรฐาน
๔. หลักการและเหตุผล	<p>ประเทศไทยได้กำหนดยุทธศาสตร์ชาติ ๒๐ ปี ภายใต้วิสัยทัศน์ “ประเทศไทยมีความมั่นคง มั่งคั่ง ยั่งยืนเป็นประเทศพัฒนาแล้ว ด้วยการพัฒนาตามหลักปรัชญาของเศรษฐกิจพอเพียง” โดยมียุทธศาสตร์ชาติ ๖ ยุทธศาสตร์ ซึ่งยุทธศาสตร์ด้านการสร้างความสามารถในการแข่งขัน เป็นหนึ่งในยุทธศาสตร์หลักที่สำคัญ การพัฒนาภาคการเกษตรให้มีศักยภาพและขีดความสามารถทางการแข่งขัน จะเป็นปัจจัยแห่งความสำเร็จ ที่สำคัญที่จะช่วยให้การดำเนินการตามยุทธศาสตร์ชาติในด้านต่าง ๆ สามารถบรรลุวัตถุประสงค์ได้ตามเป้าหมาย โดยเฉพาะด้านการสร้างความสามารถในการแข่งขัน เป็นการยกระดับผลผลิตภาพการผลิตและสร้างมูลค่าเพิ่มให้กับผลิตภัณฑ์และสินค้าเกษตร แผนพัฒนาเศรษฐกิจและสังคมแห่งชาติ ฉบับที่ ๑๓ การพัฒนาภาคการเกษตร ด้านพัฒนาปัจจัยสนับสนุนในการบริหารจัดการภาคเกษตรและสนับสนุนเกษตรกรรุ่นใหม่ การสร้างบุคลากรด้านการเกษตร โดยการผลิตเกษตรกรรุ่นใหม่ การสนับสนุนการสร้างและการรวมกลุ่มเกษตรกรปรารถนาให้เป็นผู้บริหารจัดการธุรกิจการเกษตรตั้งแต่ต้นน้ำถึงการแปรรูปและการตลาด</p> <p>จังหวัดยโสธร กำหนดยุทธศาสตร์การพัฒนาเกษตรอินทรีย์วิถียโสธรตามยุทธศาสตร์ชาติ ๒๐ ปี ด้านการสร้างขีดความสามารถในการแข่งขัน และมีเป้าหมายส่งเสริมกลุ่มเกษตรกรผู้ผลิตสินค้าการเกษตรที่มีศักยภาพ มีความเข้มแข็ง และมุ่งมั่นในการพัฒนาศักยภาพการผลิตสินค้าเกษตรตามความต้องการของตลาด จังหวัดยโสธรจึงได้ดำเนินการ ส่งเสริมการปลูกพืชหลังนา เพื่อถ่ายทอดองค์ความรู้ด้านการเกษตร ระบบการผลิต และการบริหารจัดการสินค้าเกษตร โดยสร้างความเข้มแข็งแก่เกษตรกรด้วยการจัดระบบการผลิตพืชผลทางการเกษตรในพื้นที่นาข้าว ให้เกษตรกรได้เรียนรู้การบริหารจัดการการผลิตพืชทั้งระบบ ตั้งแต่การผลิต คุณภาพผลผลิต และการตลาด ซึ่งจะส่งผลให้เกษตรกรมีรายได้เพิ่ม เกิดความมั่นคงและยั่งยืนในอาชีพการเกษตร ใช้พื้นที่ให้เกิดประโยชน์สูงสุด</p> <p>สภาพปัญหา / ความต้องการ:</p> <p>ภายหลังจากฤดูกาลทำนาปี เกษตรกรที่ผลิตข้าวอินทรีย์จะทำการไถกลบตอซังข้าว และส่วนใหญ่จะไม่ทำการปลูกพืชหลังการทำนา เนื่องจากยังขาดปัจจัยการผลิตและองค์ความรู้ในการผลิตพืชหลังนาทั้งปริมาณน้ำที่พืชแต่ละชนิดต้องการที่อาจจะไม่เพียงพอตลอดฤดูกาลผลิต ดังนั้น การส่งเสริมให้เกษตรกรได้มีความรู้ ความเข้าใจ ด้านการผลิต การดูแลรักษา การเก็บเกี่ยว ตลอดจนการบริหารจัดการสินค้าเกษตร พร้อมกับสนับสนุนปัจจัยการผลิตพืช เช่น พันธุ์พืชอายุสั้นที่มีอายุการเก็บเกี่ยวไม่เกิน ๑๒๐ วัน วัสดุปรับปรุงบำรุงดิน ให้เกษตรกร เพื่อเป็นทางเลือกให้กับเกษตรกรในการปลูกพืชหลังนา ซึ่งจะส่งผลให้เกษตรกรมีรายได้เพิ่ม เกิดความมั่นคงและยั่งยืนในอาชีพการเกษตร</p>

หัวข้อ	รายละเอียด
๕. วัตถุประสงค์ของโครงการ	๑. เพื่อส่งเสริมการปลูกพืชหลังฤดูทำนาเพื่อสร้างรายได้เสริมให้แก่เกษตรกร ๒. เพื่อเป็นการปลูกพืชหมุนเวียน ปรับปรุงบำรุงดิน ลดการเผาในพื้นที่ การเกษตร ๓. เพื่อส่งเสริมและพัฒนาให้เกิดการรวมกลุ่มผู้ผลิตพืชหลังนา สามารถ เชื่อมโยงเครือข่ายการผลิตและการตลาดได้
๖. ตัวชี้วัดและค่าเป้าหมาย	จำนวนเกษตรกรผู้ปลูกพืชหลังนามีรายได้เพิ่มขึ้น ไม่น้อยกว่าร้อยละ ๘๐ ของเกษตรกรที่เข้าร่วมโครงการ และมีพื้นที่ปลูกพืชหลังนาเพิ่มขึ้น ไม่น้อยกว่า ๔๐๐ ไร่
๗. พื้นที่เป้าหมาย	อำเภอทั้ง ๙ อำเภอ
๘. กิจกรรมหลัก	
๘.๑ กิจกรรมหลัก : ส่งเสริมการปลูกพืช หลังฤดูทำนาเพื่อสร้างรายได้ให้เกษตรกร งบประมาณรวม ๙,๕๘๒,๒๐๐ บาท งบพัฒนาจังหวัด จำนวน ๗,๙๘๒,๒๐๐ บาท งบประมาณปี พ.ศ. ๒๕๖๖ : ๑,๘๙๐,๐๐๐ บาท งบประมาณปี พ.ศ. ๒๕๖๗ : ๓,๒๘๙,๐๐๐ บาท งบประมาณปี พ.ศ. ๒๕๖๘ : ๑,๐๗๕,๒๐๐ บาท งบประมาณปี พ.ศ. ๒๕๖๙ : ๘๖๔,๐๐๐ บาท งบประมาณปี พ.ศ. ๒๕๗๐ : ๘๖๔,๐๐๐ บาท งบกรม/กระทรวง จำนวน - บาท งบองค์กรปกครองส่วนท้องถิ่น จำนวน ๑,๖๐๐,๐๐๐ บาท งบประมาณปี พ.ศ. ๒๕๖๖ : ๓๐๐,๐๐๐ บาท งบประมาณปี พ.ศ. ๒๕๖๗ : - บาท งบประมาณปี พ.ศ. ๒๕๖๘ : ๑,๓๐๐,๐๐๐ บาท งบประมาณปี พ.ศ. ๒๕๖๙ : - บาท งบประมาณปี พ.ศ. ๒๕๗๐ : - บาท ผู้รับผิดชอบ : สำนักงานเกษตรจังหวัด ยโสธร, อปท.ในพื้นที่ อำเภอมหาชนะชัย ,อปท.ในพื้นที่ อำเภอป่าติ้ว หน่วยงานที่เกี่ยวข้อง -	สำนักงานเกษตรจังหวัดยโสธร ๑. ส่งเสริมการปลูกพืชหลังนาอินทรีย์ ๑.๑ ถ่ายทอดความรู้การปลูกพืชหลังฤดูทำนาให้เกษตรกร (๓ ครั้ง/กลุ่ม) ๑.๒ สนับสนุนปัจจัยการผลิต
๘.๒ กิจกรรมหลัก : ส่งเสริมการปลูกพืช ฤดูแล้ง งบประมาณรวม ๑๑,๒๐๐,๐๐๐ บาท งบพัฒนาจังหวัด จำนวน - บาท งบกรม/กระทรวง จำนวน - บาท งบองค์กรปกครองส่วนท้องถิ่น จำนวน ๑๐,๙๐๐,๐๐๐ บาท งบประมาณปี พ.ศ. ๒๕๖๖ : ๒,๑๕๐,๐๐๐ บาท งบประมาณปี พ.ศ. ๒๕๖๗ : ๒,๐๐๐,๐๐๐ บาท งบประมาณปี พ.ศ. ๒๕๖๘ : ๒,๓๕๐,๐๐ บาท งบประมาณปี พ.ศ. ๒๕๖๙ : ๒,๒๐๐,๐๐๐ บาท งบประมาณปี พ.ศ. ๒๕๗๐ : ๒,๒๐๐,๐๐๐ บาท	ส่งเสริมการปลูกพืชฤดูแล้ง

หัวข้อ	รายละเอียด
ผู้รับผิดชอบ : อปท.ในพื้นที่ อำเภอเมือง ยโสธร, อปท.ในพื้นที่ อำเภอมหาชนะชัย .อปท.ในพื้นที่ อำเภอค้อวัง หน่วยงานที่เกี่ยวข้อง -	
๙. หน่วยงานดำเนินการ	สำนักงานเกษตรจังหวัดยโสธร อปท.ในพื้นที่ อำเภอเมืองยโสธร อปท.ในพื้นที่ อำเภอมหาชนะชัย อปท.ในพื้นที่ อำเภอค้อวัง
๑๐. ระยะเวลาในการดำเนินโครงการ	ปีงบประมาณ พ.ศ. ๒๕๖๖ – ๒๕๗๐
๑๑. งบประมาณ	ปี ๒๕๖๖-๒๕๗๐ รวม ๒๐,๔๘๒,๐๐๐ บาท งบพัฒนาจังหวัด จำนวน ๗,๙๘๒,๒๐๐ บาท งบองค์กรปกครองส่วนท้องถิ่น จำนวน ๑๒,๕๐๐,๐๐๐ บาท
๑๒. ผลผลิต (Output)	๑. เกษตรกรจำนวน ๔๐๐ ราย มีองค์ความรู้เกี่ยวกับการผลิต การดูแล รักษา และการเก็บเกี่ยวพืชหลังนา ๒. เกษตรกรผู้ปลูกพืชหลังนา จำนวน ๔๐๐ ราย มีรายได้เสริมหลังฤดูทำนา ๓. เกิดการรวมกลุ่มและเชื่อมโยงเครือข่ายเกษตรกรผู้ปลูกพืชหลังนา จำนวน ๙ อำเภอ
๑๓. ผลลัพธ์จากการดำเนินโครงการ (Outcome)	๑. เกษตรกรที่เข้าร่วมโครงการสามารถนำความรู้ที่ได้ไปปรับใช้ในการผลิต พืชหลังนาให้มีคุณภาพ เกิดการรวมกลุ่มและสามารถเชื่อมโยงเครือข่ายการ ผลิตการตลาดได้ ๒. เกษตรกรที่เข้าร่วมโครงการมีรายได้เพิ่มขึ้น ไม่น้อยกว่าร้อยละ ๘๐ ของ เกษตรกรที่เข้าร่วมโครงการ

หัวข้อ	รายละเอียด
๑. ชื่อโครงการสำคัญ	โครงการเพิ่มประสิทธิภาพการผลิตมันสำปะหลัง
๒. ชื่อแผนงาน	ส่งเสริม พัฒนาและยกระดับ การรับรองเกษตรปลอดภัยและเกษตรอินทรีย์ ให้ได้รับรองมาตรฐาน
๓. แนวทางการพัฒนา	ส่งเสริม พัฒนาและยกระดับ การรับรองเกษตรปลอดภัยและเกษตรอินทรีย์ ให้ได้รับรองมาตรฐาน
๔. หลักการและเหตุผล	<p>ประเทศไทยได้กำหนดยุทธศาสตร์ชาติ ๒๐ ปี ภายใต้วิสัยทัศน์ “ประเทศไทยมีความมั่นคง มั่งคั่ง ยั่งยืนเป็นประเทศพัฒนาแล้ว ด้วยการพัฒนาตามหลักปรัชญาของเศรษฐกิจพอเพียง” โดยมียุทธศาสตร์ชาติ ๖ ยุทธศาสตร์ ซึ่งยุทธศาสตร์ด้านการสร้างความสามารถในการแข่งขัน เป็นหนึ่งในยุทธศาสตร์หลักที่สำคัญ การพัฒนาภาคการเกษตรให้มีศักยภาพและขีดความสามารถทางการแข่งขัน จะเป็นปัจจัยแห่งความสำเร็จ ที่สำคัญที่จะช่วยให้การดำเนินการตามยุทธศาสตร์ชาติในด้านต่าง ๆ สามารถบรรลุวัตถุประสงค์ได้ตามเป้าหมาย โดยเฉพาะด้านการสร้างความสามารถในการแข่งขัน เป็นการยกระดับผลิตภาพการผลิตและสร้างมูลค่าเพิ่มให้กับผลิตภัณฑ์และสินค้าเกษตร</p> <p>จังหวัดยโสธร กำหนดยุทธศาสตร์การพัฒนาเกษตรอินทรีย์วิถียโสธร ตามยุทธศาสตร์ชาติ ๒๐ ปี ด้านการสร้างขีดความสามารถในการแข่งขัน โดยมีเป้าหมายส่งเสริมกลุ่มเกษตรกรผู้ผลิตเกษตรอินทรีย์ที่มีศักยภาพ ให้มีความเข้มแข็ง และมุ่งมั่นในการพัฒนาศักยภาพการผลิตสินค้าเกษตรอินทรีย์ให้ได้มาตรฐานการรับรองตามความต้องการของตลาด เพื่อขยายพื้นที่ทำเกษตรอินทรีย์ของจังหวัด โดยมีเป้าหมายการขยายพื้นที่เพิ่มให้ได้เป้าหมาย จำนวน ๔๒๐,๐๐๐ ไร่ ภายในปี พ.ศ. ๒๕๗๐ โดยมีเป้าหมายการพัฒนา “จังหวัดยโสธรเมืองเกษตรอินทรีย์ เมืองแห่งวิถีอีสาน” จังหวัดยโสธรตั้งนั้น เพื่อพัฒนาและยกระดับการมันสำปะหลังของจังหวัดยโสธร จึงได้ดำเนินการส่งเสริมการผลิตมันสำปะหลังอินทรีย์ เพื่อให้เกษตรกรได้เรียนรู้การบริหารจัดการการผลิตพืชทั้งระบบ ตั้งแต่การผลิต การดูแลรักษา การเก็บเกี่ยว</p> <p>สภาพปัญหา / ความต้องการ</p> <p>ไทยเป็นผู้ผลิตมันสำปะหลังรายใหญ่อันดับสองของโลก รองจากประเทศไนจีเรีย มีพื้นที่ปลูกประมาณ ๑๑,๐๐๐,๐๐๐ ไร่ ส่วนมากมีการเพาะปลูกในภาคตะวันออกเฉียงเหนือและภาคกลาง เนื่องจากมีสภาพภูมิอากาศและภูมิประเทศเหมาะสม จังหวัดยโสธร มีพื้นที่ปลูกประมาณ ๑๐๑,๐๐๐ ไร่ ปัจจุบันเกษตรกรปลูกมันสำปะหลังมีการใช้สารเคมีค่อนข้างมาก จึงทำให้มีต้นทุนสูง แต่ผลผลิตกลับได้น้อย ไม่คุ้มทุน การผลิตมันสำปะหลังอินทรีย์ จึงกลายเป็นทางเลือกที่เกษตรกรหันมาให้ความสำคัญ เพื่อลดต้นทุนการผลิต เพิ่มศักยภาพในการแข่งขัน เพื่อยกระดับมูลค่าในการผลิตมันสำปะหลังและสร้างรายได้เพิ่มขึ้นให้กับเกษตรกร เกิดความมั่นคงและยั่งยืนในอาชีพการเกษตรต่อไป</p>

หัวข้อ	รายละเอียด
๕. วัตถุประสงค์ของโครงการ	๑. เพื่อพัฒนาศักยภาพของเกษตรกรให้มีความรู้เกี่ยวกับการผลิตท่อนพันธุ์ มันสำปะหลังสะอาด ๒. เพื่อพัฒนาเกษตรกร มีความรู้ ทักษะ ในการลดต้นทุน และการเพิ่ม มูลค่าการผลิตสินค้าเกษตร
๖. ตัวชี้วัดและค่าเป้าหมาย	จำนวนเกษตรกรผู้ปลูกมันสำปะหลังผ่านการอบรมถ่ายทอดความรู้ ไม่น้อยกว่าร้อยละ ๘๐ ของเกษตรกรที่เข้าร่วมโครงการ
๗. พื้นที่เป้าหมาย	อำเภอทั้ง ๙ อำเภอ
๘. กิจกรรมหลัก	
๘.๑ กิจกรรมหลัก : เพิ่มประสิทธิภาพการผลิตมันสำปะหลัง งบประมาณรวม ๗,๗๒๕,๒๐๐ บาท งบพัฒนาจังหวัด จำนวน ๕,๐๘๔,๖๐๐ บาท งบประมาณปี พ.ศ. ๒๕๖๖ : - บาท งบประมาณปี พ.ศ. ๒๕๖๗ : ๗๓๐,๘๐๐ บาท งบประมาณปี พ.ศ. ๒๕๖๘ : ๖๑๔,๘๐๐ บาท งบประมาณปี พ.ศ. ๒๕๖๙ : ๑,๘๖๙,๕๐๐ บาท งบประมาณปี พ.ศ. ๒๕๗๐ : ๑,๘๖๙,๕๐๐ บาท งบกรม/กระทรวง จำนวน ๘,๑๕๔,๐๐๐ บาท งบประมาณปี พ.ศ. ๒๕๖๖ : ๘๔๐,๐๐๐ บาท งบประมาณปี พ.ศ. ๒๕๖๗ : ๑,๐๔๐,๐๐๐ บาท งบประมาณปี พ.ศ. ๒๕๖๘ : ๑,๐๔๐,๐๐๐ บาท งบประมาณปี พ.ศ. ๒๕๖๙ : - บาท งบประมาณปี พ.ศ. ๒๕๗๐ : - บาท งบองค์กรปกครองส่วนท้องถิ่น จำนวน ๑๕๐,๐๐๐ บาท งบประมาณปี พ.ศ. ๒๕๖๖ : - บาท งบประมาณปี พ.ศ. ๒๕๖๗ : - บาท งบประมาณปี พ.ศ. ๒๕๖๘ ๕๐,๐๐๐ บาท งบประมาณปี พ.ศ. ๒๕๖๙ : ๕๐,๐๐๐ บาท งบประมาณปี พ.ศ. ๒๕๗๐ : ๕๐,๐๐๐ บาท ผู้รับผิดชอบ : สนง.เกษตรจังหวัดยโสธร, อปท.ในพื้นที่ อำเภอคำเขื่อนแก้ว	กิจกรรมย่อย เพิ่มประสิทธิภาพการผลิตมันสำปะหลัง ๑. ส่งเสริมการผลิตท่อนพันธุ์มันสำปะหลังสะอาด ๑.๑ อบรมเกษตรกรถ่ายทอดความรู้การผลิตท่อนพันธุ์มันสำปะหลัง สะอาด กิจกรรมย่อย : ส่งเสริมการสร้างมูลค่าเพิ่มจากวัสดุเหลือใช้ทางการเกษตร จากมันสำปะหลังเพื่อขับเคลื่อนการเกษตรระดับหมู่บ้านสู่การผลิตสินค้า เกษตรมูลค่าสูง ๑. ส่งเสริมการสร้างมูลค่าเพิ่มจากวัสดุเหลือใช้ทางการเกษตรจากมัน สำปะหลังเพื่อขับเคลื่อนการเกษตรระดับหมู่บ้านสู่การผลิตสินค้าเกษตร มูลค่าสูง ๑.๑ อบรมฝึกอบรมให้ความรู้แก่เกษตรกรการสร้างมูลค่าเพิ่มจากวัสดุ เหลือใช้ทางการเกษตรจากมันสำปะหลัง (๒ จุดๆ ละ ๒ วัน) ๑.๒ สนับสนุนปัจจัยการผลิต (๒ จุด) ๑.๓ จัดเวทีชุมชนสรุปบทเรียนและคืนข้อมูลสู่ชุมชน (๒ จุดๆ ละ ๑ วัน)

หัวข้อ	รายละเอียด
๙. หน่วยงานดำเนินการ	สำนักงานเกษตรจังหวัดยโสธร อปท.ในพื้นที่ อำเภอกำแพงแสน
๑๐. ระยะเวลาในการดำเนินโครงการ	ปีงบประมาณ พ.ศ. ๒๕๖๖ – ๒๕๗๐
๑๑. งบประมาณ	ปี ๒๕๖๖-๒๕๗๐ รวม ๗,๗๒๕,๒๐๐ บาท งบพัฒนาจังหวัด จำนวน ๕,๐๘๔,๖๐๐ บาท งบกรม/กระทรวง จำนวน ๒,๙๒๐,๐๐๐ บาท งบองค์กรปกครองส่วนท้องถิ่น จำนวน ๑๕๐,๐๐๐ บาท
๑๒. ผลผลิต (Output)	๑. เกษตรกรจำนวน ๒๗๐ ราย มีองค์ความรู้เกี่ยวกับการผลิตท่อนพันธุ์มันสำปะหลังสะอาด ๒. เกิดการรวมกลุ่มและเชื่อมโยงเครือข่ายเกษตรกรผู้ผลิตท่อนพันธุ์มันสำปะหลัง จำนวน ๗ จุด ๓. เกษตรกร จำนวน ๑๐๐ ราย ได้รับการถ่ายทอดความรู้การสร้างมูลค่าเพิ่มจากสินค้าเกษตร
๑๓. ผลลัพธ์จากการดำเนินโครงการ (Outcome)	๑. เกษตรกรที่เข้าร่วมโครงการสามารถนำความรู้ที่ได้ไปปรับใช้ในการผลิตท่อนพันธุ์มันสำปะหลังให้มีคุณภาพได้ เกิดการรวมกลุ่มและสามารถเชื่อมโยงเครือข่ายการผลิตการตลาดได้ ๒. เกษตรกรที่ได้รับการถ่ายทอดความรู้ไม่น้อยกว่าร้อยละ ๖๐ มีความรู้ความเข้าใจ และสามารถนำความรู้ไปใช้เพื่อเพิ่มมูลค่าจากวัสดุเหลือใช้ทางการเกษตรได้

หัวข้อ	รายละเอียด
๑. ชื่อโครงการสำคัญ	โครงการปลูกพืชปุ๋ยสดเพื่อปรับปรุงบำรุงดิน
๒. ชื่อแผนงาน	ส่งเสริม พัฒนาและยกระดับ การรับรองเกษตรปลอดภัยและเกษตรอินทรีย์ ให้ได้รับรองมาตรฐาน
๓. แนวทางการพัฒนา	ส่งเสริม พัฒนาและยกระดับ การรับรองเกษตรปลอดภัยและเกษตรอินทรีย์ ให้ได้รับรองมาตรฐาน
๔. หลักการและเหตุผล	การใช้พื้นที่ทำการเกษตรของเกษตรกรส่วนใหญ่ ขาดการพัฒนาปรับปรุงบำรุงดิน ทำให้ดินขาดความอุดมสมบูรณ์ ขาดธาตุอาหาร มีต้นทุนที่สูง มีผลตอบแทนต่ำ การปรับปรุงดินโดยใช้พืชปุ๋ยสดบำรุงดินจะช่วยแก้ปัญหาเหล่านี้ได้
๕. วัตถุประสงค์ของโครงการ	๑. เพื่อรณรงค์ลดการใช้ปุ๋ยเคมีหรือสารเคมีของเกษตรกร ๒. เพื่อปรับปรุงสภาพโครงสร้างของพื้นที่ทำการเกษตรให้มีความอุดมสมบูรณ์ ๓. เพื่อเพิ่มผลผลิตและต้นทุนการผลิตจากการใช้ปุ๋ยเคมี
๖. ตัวชี้วัดและค่าเป้าหมาย	ตัวชี้วัดเชิงปริมาณ เกษตรกรเข้าร่วมโครงการปีละ ๒๐๐ ราย พื้นที่ ๔๐๐ ไร่ ได้รับประโยชน์จากโครงการ ตัวชี้วัดเชิงคุณภาพ ดินมีความอุดมสมบูรณ์มาก จุลินทรีย์และธาตุอาหารในดินเพิ่มขึ้น ขึ้นเนื่องจากลดการใช้ปุ๋ยเคมี
๗. พื้นที่เป้าหมาย	อำเภอทรายมูล อำเภอเมืองยโสธร อำเภอมหาชนะชัย อำเภอป่าดัว อำเภอคำเขื่อนแก้ว อำเภอค้อวัง
๘. กิจกรรมหลัก	
๘.๑ กิจกรรมหลัก : คัดเลือกเกษตรกรตั้ง กองทุนเมล็ดพันธุ์ ตั้งคณะกรรมการ ดำเนินงานและตั้งกฎระเบียบ งบประมาณรวม ๑,๓๑๐,๐๐๐ บาท งบพัฒนาจังหวัด จำนวน - บาท งบกรม/กระทรวง จำนวน - บาท งบองค์กรปกครองส่วนท้องถิ่น จำนวน ๑,๓๑๐,๐๐๐ บาท งบประมณปี พ.ศ. ๒๕๖๖ : ๒๕๐,๐๐๐ บาท งบประมณปี พ.ศ. ๒๕๖๗ : ๒๕๐,๐๐๐ บาท งบประมณปี พ.ศ. ๒๕๖๘ : ๓๑๐,๐๐๐ บาท งบประมณปี พ.ศ. ๒๕๖๙ : ๒๕๐,๐๐๐ บาท งบประมณปี พ.ศ. ๒๕๗๐ : ๒๕๐,๐๐๐ บาท ผู้รับผิดชอบ : อปท.ในพื้นที่ อำเภอทรายมูล, อปท.ในพื้นที่ อำเภอป่าดัว	อบรมให้ความรู้ แก่เกษตรกรเกี่ยวกับการปรับปรุงบำรุงดิน จัดหาเมล็ดพันธุ์ และวิธีเพาะเมล็ดพันธุ์ พืชปุ๋ยสดให้กับสมาชิก
๘.๒ กิจกรรมหลัก : รณรงค์การไกล่เกลี่ยข้อพิพาท ซึ่งข้าวแทนการเผา งบประมาณรวม ๓,๑๗๐,๐๐๐ บาท งบพัฒนาจังหวัด จำนวน - บาท งบกรม/กระทรวง จำนวน - บาท งบองค์กรปกครองส่วนท้องถิ่น จำนวน ๕,๓๕๕,๐๐๐ บาท	รณรงค์การไกล่เกลี่ยข้อพิพาท

หัวข้อ	รายละเอียด
งบประมาณปี พ.ศ. ๒๕๖๖ : ๖๐๐,๐๐๐ บาท งบประมาณปี พ.ศ. ๒๕๖๗ : ๕๑๐,๐๐๐ บาท งบประมาณปี พ.ศ. ๒๕๖๘ : ๑,๔๑๕,๐๐๐ บาท งบประมาณปี พ.ศ. ๒๕๖๙ : ๑,๓๕๕,๐๐๐ บาท งบประมาณปี พ.ศ. ๒๕๗๐ : ๑,๓๕๕,๐๐๐ บาท ผู้รับผิดชอบ : อปท.ในพื้นที่ อำเภอมือง ยโสธร, อปท.ในพื้นที่ อำเภอมหาชนะชัย, อปท.ในพื้นที่ อำเภอป่าดัว,อปท.ในพื้นที่ อำเภอค้อวัง,อปท.ในพื้นที่ อำเภอค้อวัง	
๘.๓ กิจกรรมหลัก : ปรับปรุงบำรุงดิน ด้วยอินทรีย์วัตถุ งบประมาณรวม ๔,๘๕๐,๐๐๐ บาท งบพัฒนาจังหวัด จำนวน - บาท งบกรม/กระทรวง จำนวน - บาท งบองค์กรปกครองส่วนท้องถิ่น จำนวน ๔,๘๕๐,๐๐๐ บาท งบประมาณปี พ.ศ. ๒๕๖๖ : ๑,๐๕๐,๐๐๐ บาท งบประมาณปี พ.ศ. ๒๕๖๗ : - บาท งบประมาณปี พ.ศ. ๒๕๖๘ : ๑,๓๐๐,๐๐๐ บาท งบประมาณปี พ.ศ. ๒๕๖๙ : ๑,๒๕๐,๐๐๐ บาท งบประมาณปี พ.ศ. ๒๕๗๐ : ๑,๒๕๐,๐๐๐ บาท ผู้รับผิดชอบ : อปท.ในพื้นที่ อำเภอมือง ยโสธร, อปท.ในพื้นที่ อำเภอมหาชนะชัย ,อปท.ในพื้นที่ อำเภอทรายมูล	ปรับปรุงบำรุงดินด้วยอินทรีย์วัตถุ
๘.๔ กิจกรรมหลัก : การจัดทำปุ๋ยอินทรีย์ งบประมาณรวม ๓,๒๐๐,๐๐๐ บาท งบพัฒนาจังหวัด จำนวน - บาท งบกรม/กระทรวง จำนวน - บาท งบองค์กรปกครองส่วนท้องถิ่น จำนวน ๓,๒๐๐,๐๐๐ บาท งบประมาณปี พ.ศ. ๒๕๖๖ : - บาท งบประมาณปี พ.ศ. ๒๕๖๗ : ๓๐๐,๐๐๐ บาท งบประมาณปี พ.ศ. ๒๕๖๘ : ๙๘๐,๐๐๐ บาท งบประมาณปี พ.ศ. ๒๕๖๙ : ๙๖๐,๐๐๐ บาท งบประมาณปี พ.ศ. ๒๕๗๐ : ๙๖๐,๐๐๐ บาท ผู้รับผิดชอบ : อปท.ในพื้นที่ อำเภอมือง ยโสธร,อปท.ในพื้นที่ อำเภอป่าดัว, อปท.ในพื้นที่ อำเภอค้อวัง	การจัดทำปุ๋ยอินทรีย์
๙. หน่วยงานดำเนินการ	อปท.ในพื้นที่ อำเภอทรายมูล อปท.ในพื้นที่ อำเภอมืองยโสธร อปท.ในพื้นที่ อำเภอมหาชนะชัย อปท.ในพื้นที่ อำเภอป่าดัว อปท.ในพื้นที่ อำเภอค้อวัง อปท.ในพื้นที่ อำเภอค้อวัง อปท.ในพื้นที่ อำเภอค้อวัง

หัวข้อ	รายละเอียด
๑๐. ระยะเวลาในการดำเนินโครงการ	ปีงบประมาณ พ.ศ. ๒๕๖๖ – ๒๕๗๐
๑๑. งบประมาณ	ปี ๒๕๖๖-๒๕๗๐ รวม ๑๔,๔๙๕,๐๐๐ บาท งบองค์กรปกครองส่วนท้องถิ่น จำนวน ๑๔,๔๙๕,๐๐๐ บาท
๑๒. ผลผลิต (Output)	พื้นที่ปลูกพืชปุ๋ยสดเพิ่มมากขึ้น
๑๓. ผลลัพธ์จากการดำเนินโครงการ (Outcome)	๑. เกษตรกรลดต้นทุนการผลิต ๒. พื้นดินมีความสมบูรณ์ ผลผลิตปราศจากสารพิษ ทำให้สิ่งแวดล้อมดีขึ้น ๓. เกษตรกรมีรายได้เพิ่มขึ้นจากการขายเมล็ดพันธุ์พืชปุ๋ยสด

หัวข้อ	รายละเอียด
๑. ชื่อโครงการสำคัญ	โครงการส่งเสริม พัฒนา และยกระดับฟาร์มปศุสัตว์ให้ได้มาตรฐาน
๒. ชื่อแผนงาน	ส่งเสริม พัฒนาและยกระดับ การรับรองเกษตรปลอดภัยและเกษตรอินทรีย์ ให้ได้รับรองมาตรฐาน
๓. แนวทางการพัฒนา	ส่งเสริม พัฒนาและยกระดับ การรับรองเกษตรปลอดภัยและเกษตรอินทรีย์ ให้ได้รับรองมาตรฐาน
๔. หลักการและเหตุผล	<p>ยุทธศาสตร์กระทรวงเกษตรและสหกรณ์ ระยะ ๒๐ ปี (พ.ศ. ๒๕๖๐ - ๒๕๗๙) มุ่งในการแก้ไขจุดอ่อนและเสริมจุดแข็งให้เอื้อต่อการพัฒนาภาคการเกษตรในระยะยาว เพื่อบรรลุวิสัยทัศน์ “เกษตรกรรมมั่นคง ภาคการเกษตรมั่งคั่ง ทรัพยากรการเกษตรยั่งยืน” โดยเฉพาะประเด็นยุทธศาสตร์ที่ ๑ สร้างความเข้มแข็งให้กับเกษตรกรและสถาบันเกษตรกร และประเด็นยุทธศาสตร์ที่ ๒ เพิ่มประสิทธิภาพการผลิตและยกระดับมาตรฐานสินค้า เห็นควรเพิ่มผลิตภาพสินค้า โดยยกระดับมาตรฐานการผลิตทั้งปริมาณและคุณภาพให้เป็นยอมรับในตลาดทั้งในและต่างประเทศ เพื่อให้สินค้าที่ผลิตได้เป็นที่ยอมรับในตลาดผู้บริโภค ผู้บริโภคสามารถทำการตรวจสอบย้อนกลับ (Traceability) แหล่งที่มาของวัตถุดิบ บรรจุภัณฑ์ หรือส่วนที่เกี่ยวข้อง ตลอดทั้งห่วงโซ่อุปทาน เพื่อให้ผู้บริโภคมั่นใจในสินค้า สำนักงานปศุสัตว์จังหวัดยโสธรจึงได้จัดทำโครงการส่งเสริมและยกระดับการเลี้ยงโคเนื้อสู่การเลี้ยงฟาร์มที่มีระบบการป้องกันโรคและการเลี้ยงสัตว์ที่เหมาะสม” (Good Farming Management ; GFM) ซึ่งจะช่วยลดความสูญเสียของเกษตรกรจากปัญหาโรคระบาด มีผลผลิตดี มีคุณภาพ และเป็น การเตรียมความพร้อมเพื่อพัฒนาให้เป็นฟาร์มที่มีการปฏิบัติทางการเกษตรที่ดีด้านปศุสัตว์ (Good Agricultural Practices: GAP)</p>
๕. วัตถุประสงค์ของโครงการ	<ol style="list-style-type: none"> ๑. เพื่อให้สมาชิกกลุ่มที่เข้าร่วมฝึกอบรมได้รับองค์ความรู้ในการส่งเสริม พัฒนา และยกระดับฟาร์มปศุสัตว์ สถานที่ผลิตอาหารสัตว์ ให้ได้มาตรฐาน ๒. เพื่อจัดตั้งศูนย์ผลิตอาหารระบบอินทรีย์ที่ได้รับมาตรฐานจากกรมปศุสัตว์ ๓. เพื่อเป็นศูนย์กลางการผลิตอาหารจากระบบอินทรีย์ให้แก่เกษตรกรในพื้นที่จังหวัดยโสธรและจังหวัดข้างเคียง
๖. ตัวชี้วัดและค่าเป้าหมาย	กลุ่มเกษตรกร จ.ยโสธร สามารถส่งเสริม พัฒนา และยกระดับฟาร์มปศุสัตว์ สถานที่ผลิตอาหารสัตว์ ให้ได้มาตรฐาน
๗. พื้นที่เป้าหมาย	อำเภอ ทั้ง ๙ อำเภอ
๘. กิจกรรมหลัก	
<p>๘.๑ กิจกรรมหลัก : ส่งเสริมและพัฒนา ศักยภาพการผลิตอาหารไก่ไข่อินทรีย์ งบประมาณรวม ๓๔๐,๔๕๕ บาท งบพัฒนาจังหวัด จำนวน ๓๔๐,๔๕๕ บาท งบประมาณปี พ.ศ. ๒๕๖๖ : ๓๔๐,๔๕๕ บาท งบประมาณปี พ.ศ. ๒๕๖๗ : - บาท งบประมาณปี พ.ศ. ๒๕๖๘ : - บาท</p>	<p>กิจกรรม ๑ ทำการฝึกอบรมเกษตรกร หลักสูตร การผลิตอาหารไก่ไข่อินทรีย์ กิจกรรม ๒ สนับสนุนวัสดุประกอบฝึกอบรมฯ กิจกรรม ๓ สนับสนุนครุภัณฑ์ในการจัดตั้งศูนย์ผลิตอาหารไก่ไข่อินทรีย์ (ให้ยืมเพื่อการผลิต) กิจกรรม ๔ ทำการตรวจรับรองศูนย์ผลิตอาหารไก่ไข่อินทรีย์ที่ได้มาตรฐาน ตามที่กรมปศุสัตว์กำหนด กิจกรรม ๕ ตรวจติดตาม ให้คำแนะนำ และประเมินผลโครงการฯ ตรวจติดตาม ให้คำแนะนำ และประเมินผลการปฏิบัติงาน</p>

หัวข้อ	รายละเอียด
<p>งบประมาณปี พ.ศ. ๒๕๖๙ : - บาท งบประมาณปี พ.ศ. ๒๕๗๐ : - บาท งบกรม/กระทรวง จำนวน - บาท งบองค์กรปกครองส่วนท้องถิ่น จำนวน -บาท ผู้รับผิดชอบ : สนง.ปศุสัตว์จังหวัดยโสธร หน่วยงานที่เกี่ยวข้อง : สนง.ปศุสัตว์อำเภอ</p>	
<p>๘.๒ กิจกรรมหลัก ส่งเสริมและยกระดับ การเลี้ยงกระบือสู่ฟาร์มที่มีระบบการป้องกัน โรคและการเลี้ยงสัตว์ที่เหมาะสม” (Good Farming Management ; GFM) งบประมาณรวม ๔,๔๕๓,๕๔๐ บาท งบพัฒนาจังหวัด จำนวน ๔,๔๕๓,๕๔๐ บาท งบประมาณปี พ.ศ. ๒๕๖๖ : ๔,๔๕๓,๕๔๐ บาท งบประมาณปี พ.ศ. ๒๕๖๗ : - บาท งบประมาณปี พ.ศ. ๒๕๖๘ : - บาท งบประมาณปี พ.ศ. ๒๕๖๙ : - บาท งบประมาณปี พ.ศ. ๒๕๗๐ : -บาท งบกรม/กระทรวง จำนวน - บาท งบองค์กรปกครองส่วนท้องถิ่น จำนวน - บาท ผู้รับผิดชอบ : สนง.ปศุสัตว์จังหวัดยโสธร หน่วยงานที่เกี่ยวข้อง : สนง.ปศุสัตว์อำเภอ</p>	<p>กิจกรรม ๑ ทำการฝึกอบรมให้ความรู้ด้านการเลี้ยงกระบือที่มีระบบการ ป้องกันโรคและการเลี้ยงสัตว์ที่เหมาะสม กิจกรรม ๒ สนับสนุนวัสดุประกอบการฝึกอบรมด้านการผลิตที่จำเป็นให้ เกษตรกรเป้าหมาย กิจกรรม ๓ สนับสนุนครุภัณฑ์ให้กลุ่มเกษตรกรยืมเพื่อใช้ในกิจกรรมกลุ่ม กิจกรรม ๔ ทำการตรวจรับรองฟาร์มกระบือที่มีระบบการป้องกันโรคและ การเลี้ยงสัตว์ที่เหมาะสม กิจกรรม ๕ ตรวจติดตาม ให้คำแนะนำ และประเมินผลการปฏิบัติงาน</p>
<p>๘.๓ กิจกรรมหลัก ส่งเสริมและยกระดับ การเลี้ยงไก่พื้นเมืองสู่ฟาร์มที่มีระบบการ ป้องกันโรคและการเลี้ยงสัตว์ที่เหมาะสม” (Good Farming Management ; GFM) งบประมาณรวม ๖,๗๔๘,๑๔๐ บาท งบพัฒนาจังหวัด จำนวน ๖,๗๔๘,๑๔๐ บาท งบประมาณปี พ.ศ. ๒๕๖๖ : ๖,๗๔๘,๑๔๐ บาท งบประมาณปี พ.ศ. ๒๕๖๗ : - บาท งบประมาณปี พ.ศ. ๒๕๖๘ : - บาท งบประมาณปี พ.ศ. ๒๕๖๙ : บาท งบประมาณปี พ.ศ. ๒๕๗๐ : บาท งบกรม/กระทรวง จำนวน - บาท งบองค์กรปกครองส่วนท้องถิ่น จำนวน - บาท ผู้รับผิดชอบ : สนง.ปศุสัตว์จังหวัดยโสธร หน่วยงานที่เกี่ยวข้อง : สนง.ปศุสัตว์อำเภอ</p>	<p>กิจกรรม ๑ ทำการฝึกอบรมให้ความรู้ด้านการเลี้ยงไก่พื้นเมืองที่มีระบบการ ป้องกันโรคและการเลี้ยงสัตว์ที่เหมาะสม กิจกรรม ๒ สนับสนุนวัสดุประกอบการฝึกอบรมด้านการผลิตที่จำเป็นให้ เกษตรกรเป้าหมาย กิจกรรม ๓ สนับสนุนครุภัณฑ์ให้กลุ่มเกษตรกรยืมเพื่อใช้ในกิจกรรมกลุ่ม กิจกรรม ๔ ทำการตรวจรับรองฟาร์มกระบือที่มีระบบการป้องกันโรคและ การเลี้ยงสัตว์ที่เหมาะสม กิจกรรม ๕ ตรวจติดตาม ให้คำแนะนำ และประเมินผลการปฏิบัติงาน</p>
<p>๘.๔ กิจกรรมหลัก : ส่งเสริมและยกระดับ การเลี้ยงโคเนื้อสู่ฟาร์มที่มีระบบการป้องกัน โรคและการเลี้ยงสัตว์ที่เหมาะสม” (Good Farming Management ; GFM) งบประมาณรวม ๔,๔๕๓,๕๔๐ บาท งบพัฒนาจังหวัด จำนวน ๔,๔๕๓,๕๔๐ บาท งบประมาณปี พ.ศ. ๒๕๖๖ : ๔,๔๕๓,๕๔๐ บาท งบประมาณปี พ.ศ. ๒๕๖๗ : - บาท งบประมาณปี พ.ศ. ๒๕๖๘ : - บาท</p>	<p>กิจกรรม ๑ ทำการฝึกอบรมให้ความรู้ด้านการเลี้ยงโคเนื้อที่มีระบบการ ป้องกันโรคและการเลี้ยงสัตว์ที่เหมาะสม กิจกรรม ๒ สนับสนุนวัสดุประกอบการฝึกอบรมด้านการผลิตที่จำเป็นให้ เกษตรกรเป้าหมาย กิจกรรม ๓ สนับสนุนครุภัณฑ์ให้กลุ่มเกษตรกรยืมเพื่อใช้ในกิจกรรมกลุ่ม กิจกรรม ๔ ทำการตรวจรับรองฟาร์มโคเนื้อที่มีระบบการป้องกันโรคและ การเลี้ยงสัตว์ที่เหมาะสม กิจกรรม ๕ ตรวจติดตาม ให้คำแนะนำ และประเมินผลโครงการ</p>

หัวข้อ	รายละเอียด
<p>งบประมาณปี พ.ศ. ๒๕๖๙ : บาท งบประมาณปี พ.ศ. ๒๕๗๐ : บาท งบกรม/กระทรวง จำนวน - บาท งบองค์กรปกครองส่วนท้องถิ่น จำนวน - บาท ผู้รับผิดชอบ : สนง.ปศุสัตว์จังหวัดยโสธร หน่วยงานที่เกี่ยวข้อง : สนง.ปศุสัตว์อำเภอ</p>	
<p>๘.๕ กิจกรรมหลัก : ส่งเสริมและยกระดับ การเลี้ยงเป็ดไข่สู่ฟาร์มที่มีระบบการป้องกัน โรคและการเลี้ยงสัตว์ที่เหมาะสม” (Good Farming Management ; GFM) งบประมาณรวม ๕,๗๕๘,๑๔๐ บาท งบพัฒนาจังหวัด จำนวน ๕,๗๕๘,๑๔๐ บาท งบประมาณปี พ.ศ. ๒๕๖๖ : ๕,๗๕๘,๑๔๐ บาท งบประมาณปี พ.ศ. ๒๕๖๗ : - บาท งบประมาณปี พ.ศ. ๒๕๖๘ : - บาท งบประมาณปี พ.ศ. ๒๕๖๙ : - บาท งบประมาณปี พ.ศ. ๒๕๗๐ : - บาท งบกรม/กระทรวง จำนวน - บาท งบองค์กรปกครองส่วนท้องถิ่น จำนวน - บาท ผู้รับผิดชอบ : สนง.ปศุสัตว์จังหวัดยโสธร หน่วยงานที่เกี่ยวข้อง : สนง.ปศุสัตว์อำเภอ</p>	<p>กิจกรรม ๑ ทำการฝึกอบรมให้ความรู้ด้านการเลี้ยงเป็ดไข่ที่มีระบบการ ป้องกันโรคและการเลี้ยงสัตว์ที่เหมาะสม กิจกรรม ๒ สนับสนุนวัสดุประกอบการฝึกอบรมด้านการผลิตที่จำเป็นให้ เกษตรกรเป้าหมาย กิจกรรม ๓ สนับสนุนครุภัณฑ์ให้กลุ่มเกษตรกรยืมเพื่อใช้ในกิจกรรมกลุ่ม กิจกรรม ๔ ทำการตรวจรับรองฟาร์มเป็ดไข่ที่มีระบบการป้องกันโรคและ การเลี้ยงสัตว์ที่เหมาะสม กิจกรรม ๕ ตรวจติดตาม ให้คำแนะนำ และประเมินผลการปฏิบัติงาน</p>
<p>๘.๖ กิจกรรมหลัก : ส่งเสริมและยกระดับ การเลี้ยงเป็ดเนื้อสู่ฟาร์มที่มีระบบการป้องกัน โรคและการเลี้ยงสัตว์ที่เหมาะสม” (Good Farming Management ; GFM) งบประมาณรวม ๖,๗๔๘,๑๔๐ บาท งบพัฒนาจังหวัด จำนวน ๖,๗๔๘,๑๔๐ บาท งบประมาณปี พ.ศ. ๒๕๖๖ : ๖,๗๔๘,๑๔๐ บาท งบประมาณปี พ.ศ. ๒๕๖๗ : - บาท งบประมาณปี พ.ศ. ๒๕๖๘ : - บาท งบประมาณปี พ.ศ. ๒๕๖๙ : - บาท งบประมาณปี พ.ศ. ๒๕๗๐ : - บาท งบกรม/กระทรวง จำนวน - บาท งบองค์กรปกครองส่วนท้องถิ่น จำนวน - บาท ผู้รับผิดชอบ : สนง.ปศุสัตว์จังหวัดยโสธร หน่วยงานที่เกี่ยวข้อง : สนง.ปศุสัตว์อำเภอ</p>	<p>กิจกรรม ๑ ทำการฝึกอบรมให้ความรู้ด้านการเลี้ยงเป็ดเนื้อที่มีระบบการ ป้องกันโรคและการเลี้ยงสัตว์ที่เหมาะสม กิจกรรม ๒ สนับสนุนวัสดุประกอบการฝึกอบรมด้านการผลิตที่จำเป็นให้ เกษตรกรเป้าหมาย กิจกรรม ๓ สนับสนุนครุภัณฑ์ให้กลุ่มเกษตรกรยืมเพื่อใช้ในกิจกรรมกลุ่ม กิจกรรม ๔ ทำการตรวจรับรองฟาร์มเป็ดเนื้อที่มีระบบการป้องกันโรคและ การเลี้ยงสัตว์ที่เหมาะสม กิจกรรม ๕ ตรวจติดตาม ให้คำแนะนำ และประเมินผลการปฏิบัติงาน</p>
<p>๘.๗ กิจกรรมหลัก : ส่งเสริมและยกระดับ การเลี้ยงแพะเนื้อสู่ฟาร์มที่มีระบบการป้องกัน โรคและการเลี้ยงสัตว์ที่เหมาะสม” (Good Farming Management ; GFM) งบประมาณรวม ๔๑๗,๖๒๐ บาท งบพัฒนาจังหวัด จำนวน ๔๑๗,๖๒๐ บาท งบประมาณปี พ.ศ. ๒๕๖๖ : ๔๑๗,๖๒๐ บาท งบประมาณปี พ.ศ. ๒๕๖๗ : - บาท งบประมาณปี พ.ศ. ๒๕๖๘ : - บาท</p>	<p>กิจกรรม ๑ ทำการฝึกอบรมให้ความรู้ด้านการเลี้ยงแพะเนื้อที่มีระบบการ ป้องกันโรคและการเลี้ยงสัตว์ที่เหมาะสม กิจกรรม ๒ สนับสนุนวัสดุประกอบการฝึกอบรมด้านการผลิตที่จำเป็นให้ เกษตรกรเป้าหมาย กิจกรรม ๓ สนับสนุนครุภัณฑ์ให้กลุ่มเกษตรกรยืมเพื่อใช้ในกิจกรรมกลุ่ม กิจกรรม ๔ ทำการตรวจรับรองฟาร์มแพะเนื้อที่มีระบบการป้องกันโรคและ การเลี้ยงสัตว์ที่เหมาะสม กิจกรรม ๕ ตรวจติดตาม ให้คำแนะนำ และประเมินผลการปฏิบัติงาน</p>

หัวข้อ	รายละเอียด
<p>งบประมาณปี พ.ศ. ๒๕๖๙ : - บาท งบประมาณปี พ.ศ. ๒๕๗๐ : - บาท งบกรม/กระทรวง จำนวน - บาท งบองค์กรปกครองส่วนท้องถิ่น จำนวน - บาท ผู้รับผิดชอบ : สนง.ปศุสัตว์จังหวัดยโสธร หน่วยงานที่เกี่ยวข้อง : สนง.ปศุสัตว์อำเภอ</p>	
<p>๘.๘ กิจกรรมหลัก : ส่งเสริมและยกระดับการเลี้ยงไก่ไข่สู่ฟาร์มที่มีระบบการป้องกันโรคและการเลี้ยงสัตว์ที่เหมาะสม” (Good Farming Management ; GFM) งบประมาณรวม ๒๒,๒๓๒,๕๖๐ บาท งบพัฒนาจังหวัด จำนวน ๒๒,๒๓๒,๕๖๐ บาท งบประมาณปี พ.ศ. ๒๕๖๖ : ๕,๕๕๘,๑๔๐ บาท งบประมาณปี พ.ศ. ๒๕๖๗ : ๕,๕๕๘,๑๔๐ บาท งบประมาณปี พ.ศ. ๒๕๖๘ : - บาท งบประมาณปี พ.ศ. ๒๕๖๙ : ๕,๕๕๘,๑๔๐ บาท งบประมาณปี พ.ศ. ๒๕๗๐ : ๕,๕๕๘,๑๔๐ บาท งบกรม/กระทรวง จำนวน - บาท งบองค์กรปกครองส่วนท้องถิ่น จำนวน - บาท ผู้รับผิดชอบ : สนง.ปศุสัตว์จังหวัดยโสธร หน่วยงานที่เกี่ยวข้อง : สนง.ปศุสัตว์อำเภอ</p>	<p>กิจกรรม ๑ ทำการฝึกอบรมให้ความรู้ด้านการเลี้ยงไก่ไข่ตามมาตรฐานปศุสัตว์อินทรีย์ กิจกรรม ๒ สนับสนุนวัสดุประกอบการฝึกอบรมด้านการผลิตที่จำเป็นให้เกษตรกรเป้าหมาย กิจกรรม ๓ สนับสนุนครุภัณฑ์ให้กลุ่มเกษตรกรยืมเพื่อใช้ในกิจกรรมกลุ่ม กิจกรรม ๔ ทำการตรวจรับรองฟาร์มไก่ไข่ตามมาตรฐานปศุสัตว์อินทรีย์ กิจกรรม ๕ ตรวจติดตาม ให้คำแนะนำ และประเมินผลการปฏิบัติงาน</p>
<p>๘.๙ กิจกรรมหลัก : ส่งเสริมการเลี้ยงแพะเนื้อให้เป็นสัตว์เศรษฐกิจใหม่จังหวัดยโสธร งบประมาณรวม ๑๑,๑๑๖,๒๘๐ บาท งบพัฒนาจังหวัด จำนวน ๑๑,๑๑๖,๒๘๐ บาท งบประมาณปี พ.ศ. ๒๕๖๖ - บาท งบประมาณปี พ.ศ. ๒๕๖๗ : ๑๑,๔๕๒,๓๔๐ บาท งบประมาณปี พ.ศ. ๒๕๖๘ : - บาท งบประมาณปี พ.ศ. ๒๕๖๙ : บาท งบประมาณปี พ.ศ. ๒๕๗๐ : - บาท งบกรม/กระทรวง จำนวน - บาท งบองค์กรปกครองส่วนท้องถิ่น จำนวน - บาท ผู้รับผิดชอบ : สนง.ปศุสัตว์จังหวัดยโสธร หน่วยงานที่เกี่ยวข้อง : สนง.ปศุสัตว์อำเภอ</p>	<p>กิจกรรม ๑ ทำการฝึกอบรมให้ความรู้ด้านการเลี้ยงแพะเนื้อ กิจกรรม ๒ สนับสนุนวัสดุประกอบการฝึกอบรมด้านการผลิตที่จำเป็นให้เกษตรกรเป้าหมาย กิจกรรม ๓ สนับสนุนครุภัณฑ์ให้กลุ่มเกษตรกรยืมเพื่อใช้ในกิจกรรมกลุ่ม กิจกรรม ๔ ทำการตรวจรับรองฟาร์มแพะเนื้อที่มีระบบการป้องกันโรคและการเลี้ยงสัตว์ที่เหมาะสม กิจกรรม ๕ ตรวจติดตาม ให้คำแนะนำ และประเมินผลการปฏิบัติงาน</p>
<p>๘.๑๐ กิจกรรมหลัก : ส่งเสริมการผลิตปุ๋ยอินทรีย์มูลโคอัดเม็ด งบประมาณรวม ๓๗๙,๓๖๐ บาท งบพัฒนาจังหวัด จำนวน ๓๗๙,๓๖๐ บาท งบประมาณปี พ.ศ. ๒๕๖๖ - บาท งบประมาณปี พ.ศ. ๒๕๖๗ : ๓๗๙,๓๖๐ บาท งบประมาณปี พ.ศ. ๒๕๖๘ : - บาท งบประมาณปี พ.ศ. ๒๕๖๙ : - บาท งบประมาณปี พ.ศ. ๒๕๗๐ :-บาท งบกรม/กระทรวง จำนวน - บาท งบองค์กรปกครองส่วนท้องถิ่น จำนวน - บาท ผู้รับผิดชอบ : สนง.ปศุสัตว์จังหวัดยโสธร หน่วยงานที่เกี่ยวข้อง : สนง.ปศุสัตว์อำเภอ</p>	<p>กิจกรรม ๑ ฝึกอบรมเพื่อเสริมสร้างความรู้ด้านการสร้างมูลค่าเพิ่มให้กับการผลิตปุ๋ยอินทรีย์มูลโคอัดเม็ด กิจกรรม ๒ สนับสนุนวัสดุประกอบการฝึกอบรมด้านการผลิตที่จำเป็นให้เกษตรกรเป้าหมาย กิจกรรม ๓ สนับสนุนครุภัณฑ์ให้กลุ่มเกษตรกรยืมเพื่อใช้ในกิจกรรมกลุ่ม กิจกรรม ๔ ทำการตรวจรับรองปุ๋ยอินทรีย์มูลโคอัดเม็ดตามมาตรฐานผลิตภัณฑ์</p>

หัวข้อ	รายละเอียด
<p>๘.๑๑ กิจกรรมหลัก : ส่งเสริมการเลี้ยงสัตว์เพื่อบริโภค</p> <p>งบประมาณรวม ๔,๑๕๐,๐๐๐ บาท</p> <p>งบพัฒนาจังหวัด จำนวน - บาท</p> <p>งบกรม/กระทรวง จำนวน - บาท</p> <p>งบองค์กรปกครองส่วนท้องถิ่น จำนวน ๔,๑๕๐,๐๐๐ บาท</p> <p>งบประมาณปี พ.ศ. ๒๕๖๖ - บาท</p> <p>งบประมาณปี พ.ศ. ๒๕๖๗ : ๙๕๐,๐๐๐ บาท</p> <p>งบประมาณปี พ.ศ. ๒๕๖๘ : ๑,๑๐๐,๐๐๐ บาท</p> <p>งบประมาณปี พ.ศ. ๒๕๖๙ : ๑,๕๐,๐๐๐ บาท</p> <p>งบประมาณปี พ.ศ. ๒๕๗๐ : ๑,๕๐,๐๐๐ บาท</p> <p>ผู้รับผิดชอบ : อปท.ในพื้นที่ อำเภอบ้านดู่, อปท.ในพื้นที่ อำเภอเมืองยโสธร, อปท.ในพื้นที่ อำเภอกุดรัง</p>	<p>ส่งเสริมการเลี้ยงสัตว์เพื่อบริโภค</p>
<p>๙. หน่วยงานดำเนินการ</p>	<p>สำนักงานปศุสัตว์จังหวัดยโสธร</p> <p>อปท.ในพื้นที่ อำเภอเมืองยโสธร</p> <p>อปท.ในพื้นที่ อำเภอบ้านดู่</p> <p>อปท.ในพื้นที่ อำเภอกุดรัง</p>
<p>๑๐. ระยะเวลาในการดำเนินโครงการ</p>	<p>ปีงบประมาณ พ.ศ. ๒๕๖๖ - ๒๕๗๐</p>
<p>๑๑. งบประมาณ</p>	<p>ปี ๒๕๖๖-๒๕๗๐ รวม ๕๖,๐๑๗,๕๕๕ บาท</p> <p>งบพัฒนาจังหวัด จำนวน ๕๑,๘๖๗,๕๕๕ บาท</p> <p>งบองค์กรปกครองส่วนท้องถิ่น จำนวน ๔,๑๕๐,๐๐๐ บาท</p>
<p>๑๒. ผลผลิต (Output)</p>	<p>๑. เกษตรกรกลุ่มเป้าหมายให้ได้รับองค์ความรู้ที่มีระบบการป้องกันโรคและการเลี้ยงสัตว์ที่เหมาะสม” (Good Farming Management ; GFM)</p> <p>๒. เกษตรกรกลุ่มเป้าหมายได้รับฟาร์มตัวอย่างได้รับการพัฒนาให้เป็นฟาร์มต้นแบบในการเลี้ยงกระบือที่มีระบบการป้องกันโรคและการเลี้ยงสัตว์ที่เหมาะสม” (Good Farming Management ; GFM)</p> <p>๓. เกษตรกรได้รับการพัฒนาเป็นแหล่งเรียนรู้และศึกษางาน</p>
<p>๑๓. ผลลัพธ์จากการดำเนินโครงการ (Outcome)</p>	<p>๑. กลุ่มเกษตรกรที่เข้าร่วมรับการฝึกอบรมไปใช้องค์ความรู้มาใช้ได้</p> <p>๒. กลุ่มเกษตรกรได้ใช้ความรู้มาผลิตอาหารจากเกษตรอินทรีย์และสามารถจัดตั้งศูนย์ผลิตอาหารในระบบอินทรีย์ที่ได้รับมาตรฐานจากกรมปศุสัตว์</p> <p>๓. ศูนย์กลางการผลิตอาหารในระบบอินทรีย์ให้แก่เกษตรกรในพื้นที่จังหวัดยโสธรและจังหวัดข้างเคียง</p>

หัวข้อ	รายละเอียด
๑. ชื่อโครงการสำคัญ	โครงการส่งเสริมความมั่นคงระบบเกษตรอินทรีย์ที่ยั่งยืนด้านการผลิตพืช ปลอดภัย ประมง
๒. ชื่อแผนงาน	ส่งเสริม พัฒนาและยกระดับ การรับรองเกษตรปลอดภัยและเกษตรอินทรีย์ ให้ได้รับรองมาตรฐาน
๓. แนวทางการพัฒนา	ส่งเสริม พัฒนาและยกระดับ การรับรองเกษตรปลอดภัยและเกษตรอินทรีย์ ให้ได้รับรองมาตรฐาน
๔. หลักการและเหตุผล	การส่งเสริมยูวเกษตรอินทรีย์ในโรงเรียนจังหวัดยโสธร เพื่อส่งเสริมให้เยาวชน รักษดิน รักษน้ำ รักษป่า รักษเกษตรอินทรีย์ตามวิถียโสธรเกษตรอินทรีย์ วิถี ยโสธร ในปีงบประมาณตามแผนยุทธศาสตร์จังหวัด ปีงบประมาณ ๒๕๖๖-๒๖๗๐ ตามสถานการณ์ ภาคการเกษตรพื้นที่ที่มีวัยแรงงานน้อย สังคม ผู้สูงอายุ เกษตรกรและนักวิชาการด้านการเกษตรมีจำนวนน้อย ทาง วิทยาลัยชุมชนยโสธรมีวัตถุประสงค์เพื่อส่งเสริมให้เยาวชนเข้าใจเกษตร อินทรีย์ในเชิงการนำไปใช้เพื่อการเกษตรและสื่อสารให้ความรู้ต่อชุมชน และ ผู้ปกครองได้ เพื่อส่งเสริมให้โรงเรียนได้มีการ เรียนรู้ พัฒนาหลักสูตรด้าน เกษตรอินทรีย์ ในระบบการศึกษา ให้เยาวชนตระหนัก ในวิถีการดำรงชีพ ตนเอง ชุมชน เกิดนักเกษตรในพื้นที่ร่วมพัฒนาในอนาคต เพื่อส่วนร่วมใน การพัฒนา จึงมุ่งเป้าหมายใน โรงเรียนเป็นกลุ่มเป้าหมาย ในการดำเนินการ กิจกรรม จำนวน ๒๐ แห่ง ในเขตพื้นที่ประถมศึกษา เขต ๒ ในมิติต่างๆ ใน การส่งเสริมที่แตกต่างกัน ทั้งหลักวิชา มีหลักสูตร และหลักปฏิบัติการ ใน ระบบการจัดการองค์ความรู้ ด้านเกษตรการดำเนินการให้เพื่อให้โรงเรียน สามารถขยายพันธุ์พืชในโครงการในการทำเกษตรในโรงเรียน พร้อมเกิดการ พัฒนาในรูปธรรม เช่น แปลงสาธิตในโรงเรียนและเป็นศูนย์เรียนรู้ให้นักเรียน หรือชุมชนในอนาคต และส่งเสริมการส่งเสริมความมั่นคงระบบเกษตร อินทรีย์ที่ยั่งยืนด้านการผลิตพืช ปลอดภัย ประมง แก่เกษตรกร
๕. วัตถุประสงค์ของโครงการ	๑. พัฒนาหลักสูตรเกษตรอินทรีย์ ๒. ส่งเสริมการส่งเสริมความมั่นคงระบบเกษตรอินทรีย์ที่ยั่งยืนด้านการผลิต พืช ปลอดภัย ประมง แก่ยูวเกษตรอินทรีย์และเกษตรกร
๖. ตัวชี้วัดและค่าเป้าหมาย	๑. ได้หลักสูตรเกษตรอินทรีย์ ๒. มียูวเกษตรอินทรีย์และเกษตรกร อย่างน้อย ๔๐๐ คน ได้รับการอบรม เกษตรอินทรีย์
๗. พื้นที่เป้าหมาย	โรงเรียน ๒๐ แห่ง มียูวเกษตรอินทรีย์ และเกษตรกร อย่างน้อย ๔๐๐ คน
๘. กิจกรรมหลัก	
๘.๑ กิจกรรมหลัก : ส่งเสริมความมั่นคง ระบบเกษตรอินทรีย์ที่ยั่งยืนด้านการผลิตพืช ปลอดภัย ประมง งบประมาณรวม ๓๕๕,๐๐๐ บาท งบพัฒนาจังหวัด จำนวน ๓๕๕,๐๐๐ บาท งบประมาณปี พ.ศ. ๒๕๖๖ - บาท งบประมาณปี พ.ศ. ๒๕๖๗ : ๓๕๕,๐๐๐ บาท	- ปรับหลักสูตรเกษตรอินทรีย์ - อบรมยูวเกษตรอินทรีย์และเกษตรกร

หัวข้อ	รายละเอียด
งบประมาณปี พ.ศ. ๒๕๖๘ : - บาท งบประมาณปี พ.ศ. ๒๕๖๙ : -บาท งบประมาณปี พ.ศ. ๒๕๗๐ - บาท งบกรม/กระทรวง จำนวน - บาท งบองค์กรปกครองส่วนท้องถิ่น จำนวน - บาท ผู้รับผิดชอบ : วิทยาลัยชุมชนยโสธร หน่วยงานที่เกี่ยวข้อง :	
๙. หน่วยงานดำเนินการ	วิทยาลัยชุมชนยโสธร
๑๐. ระยะเวลาในการดำเนินโครงการ	ปีงบประมาณ พ.ศ. ๒๕๖๖ – ๒๕๗๐
๑๑. งบประมาณ	ปี ๒๕๖๖ - ๒๕๗๐ รวม ๓๕๕,๐๐๐ บาท งบพัฒนาจังหวัด จำนวน ๓๕๕,๐๐๐ บาท
๑๒. ผลผลิต (Output)	๑. ได้หลักสูตรเกษตรอินทรีย์ ๒. มีผู้เกษตรอินทรีย์และเกษตรกร อย่างน้อย ๔๐๐ คน ได้รับการอบรมเกษตรอินทรีย์
๑๓. ผลลัพธ์จากการดำเนินโครงการ (Outcome)	หลักสูตรเกษตรอินทรีย์ได้พัฒนาปรับปรุงที่เหมาะสม สร้างความตระหนักการรับรู้ ด้านเกษตรแก่โรงเรียน การส่งเสริมการฝึกทักษะด้านเกษตรเน้นอินทรีย์ แก่เด็กเยาวชนและเกษตรกรที่สนใจ

หัวข้อ	รายละเอียด
๑. ชื่อโครงการสำคัญ	โครงการยกระดับสินค้าเกษตรปลอดภัยและเกษตรอินทรีย์มูลค่าสูง
๒. ชื่อแผนงาน	ส่งเสริม พัฒนาและยกระดับ การรับรองเกษตรปลอดภัยและเกษตรอินทรีย์ ให้ได้รับรองมาตรฐาน
๓. แนวทางการพัฒนา	ส่งเสริม พัฒนาและยกระดับ การรับรองเกษตรปลอดภัยและเกษตรอินทรีย์ ให้ได้รับรองมาตรฐาน
๔. หลักการและเหตุผล	<p>จังหวัดยโสธรเป็นเมืองเกษตรกรรม ได้กำหนดเป้าหมายการพัฒนาตามแผนพัฒนาจังหวัด ๕ ปี พ.ศ. ๒๕๖๖ - ๒๕๗๐ ว่า “ยโสธรเมืองเกษตรอินทรีย์ เมืองแห่งวิถีอีสาน” โดยได้มีการส่งเสริมให้มีการทำเกษตรอินทรีย์ครบวงจรและได้มาตรฐาน มีการส่งเสริมให้เป็นเกษตรมูลค่าสูง เป็นจังหวัดชั้นนำด้านเกษตรปลอดภัยและเกษตรอินทรีย์แปรรูปคุณภาพสูง รวมทั้งการส่งเสริมการเพิ่มความหลากหลายในผลผลิตสินค้าเกษตรอินทรีย์อย่างต่อเนื่อง แต่ผลผลิตส่วนใหญ่ยังไม่ได้รับการบริหารจัดการที่มีประสิทธิภาพเท่าที่ควร ทำให้สินค้ามีมูลค่าไม่สูงมาก และมีปัญหาสินค้าค้างส่งผลให้เกษตรกรและสถาบันเกษตรกรที่เกี่ยวข้องขาดแรงจูงและประสบปัญหาการดำเนินงาน จึงควรมีการพัฒนาการบริหารจัดการสินค้าเกษตรของเกษตรกรและสถาบันเกษตรกร โดยการอบรมเชิงเพื่อเพิ่มศักยภาพการบริหารจัดการสินค้าเกษตรอินทรีย์ สินค้าเกษตรปลอดภัย และสินค้าพืชหลังนา รวมทั้งส่งเสริมและสร้างเครือข่ายผู้ผลิต ผู้รวบรวม ผู้แปรรูปและและผู้จำหน่าย ร่วมกับภาคเอกชน เพื่อให้สินค้าได้รับการบริหารจัดการอย่างมีประสิทธิภาพ เกษตรกรและสถาบันเกษตรกรมีเป้าหมายในการผลิต การรวบรวม การแปรรูป และการตลาดที่ชัดเจน</p> <p>ปัจจุบันพฤติกรรมผู้บริโภคได้เปลี่ยนไปสู่กระแสรักสุขภาพ การคำนึงถึงสภาพแวดล้อม สุขอนามัย ส่งผลให้ความต้องการของสินค้าที่มีคุณลักษณะดังกล่าวขยายตัวเพิ่มขึ้นอย่างต่อเนื่อง และประกอบกับสินค้าเกษตรอินทรีย์และเกษตรปลอดภัยที่จังหวัดยโสธรส่งเสริมให้มีการผลิตยังไม่มิตลาดที่รองรับแน่นอน และสถาบันเกษตรกรผู้ผลิตยังขาดทักษะทางด้าน การตลาด และการเข้าถึงตลาดอย่างแท้จริง จึงจำเป็นต้องมีการดำเนินกิจกรรมด้านการตลาดที่สอดคล้องกับผลผลิตสินค้าเกษตรอินทรีย์ของจังหวัดยโสธรที่จะมีปริมาณเพิ่มมากขึ้น ให้มีความต่อเนื่องเพื่อพัฒนาการผลิต การตลาดสู่เกษตรอินทรีย์ที่สามารถพึ่งพาตนเองได้อย่างยั่งยืน</p> <p>กล้วย เป็นผลไม้ที่นิยมบริโภคกันทั่วไป ตลาดที่สำคัญ คือ จีน ฮองกง และเวียดนาม เป็นพืชที่สามารถปลูกได้แทบทุกภาคของประเทศไทย ใช้ต้นทุนการผลิตต่ำ แต่ให้ผลตอบแทนค่อนข้างสูง การปลูกและดูแลรักษาทำได้ง่าย ให้ผลผลิตเร็ว แต่ปริมาณการผลิตในปัจจุบันไม่เพียงพอกับความต้องการของตลาดต่างประเทศ</p> <p>จังหวัดยโสธรมีการปลูกกล้วยกันทั่วไปส่วนใหญ่ เป็นการปลูกบริเวณบ้าน ริมหาง คุณภาพของผลผลิตไม่สม่ำเสมอและผลผลิตกล้วยที่ได้จึงมีไม่มากเพียงพอกับความต้องการของตลาดภายในจังหวัดและกลุ่มจังหวัด รวมถึงตลาดต่างประเทศ ทั้งในรูปแบบผลผลิตกล้วยสดและการแปรรูปผลิตภัณฑ์กล้วย เช่น กล้วยม้วน กล้วยอบแผ่น กล้วยฉาบ กล้วยกวน หรือกล้วยตาก ซึ่งเป็นที่รู้จักและได้รับความนิยมในการบริโภคทั้งในท้องถิ่นและนักท่องเที่ยวผู้มาเยือน แต่เกษตรกรยังประสบปัญหาในระบบการผลิต การตลาดขาดความเชื่อมโยงกับผู้ประกอบการที่ใช้ผลผลิตโดยตรง</p>

หัวข้อ	รายละเอียด
๕. วัตถุประสงค์ของโครงการ	๑. เพื่อส่งเสริม เพิ่มขีดความสามารถด้านการตลาด ๒. เพื่อเป็นการสร้างความมั่นใจ และสร้างภาพลักษณ์สินค้าเกษตรอินทรีย์ ให้ผู้ซื้อ ผู้บริโภคทั้งในและต่างประเทศได้รู้จักและมั่นใจในคุณภาพสินค้าเกษตรอินทรีย์ของจังหวัดยโสธร ๓. เพื่อขยายโอกาสการจำหน่ายสินค้าเกษตรอินทรีย์ แสวงหาพันธมิตรทางธุรกิจและการค้าทั้งในและต่างประเทศ ๔. เพื่อยกระดับการผลิตกล้วย ของเกษตรกรจังหวัดยโสธร จากการปลูกแบบสวนหลังบ้านเป็นการผลิตกล้วยเชิงการค้าเพื่อการส่งออก ๕. เพื่อเพิ่มทางเลือกในการผลิตสินค้าทางการเกษตรแก่เกษตรกร ๖. เพื่อให้เกษตรกรมีช่องทางการสร้างอาชีพเสริมหรือ อาชีพหลัก ๗. เพื่อให้เกษตรกรมีรายได้ที่สูงขึ้น
๖. ตัวชี้วัดและค่าเป้าหมาย	๑. ผู้ประกอบการ/เกษตรกร/กลุ่มเกษตรกร ได้รับการส่งเสริมการขยายโอกาสทางการตลาด จำนวน ๑๐ ราย ๒. เกษตรกรจำนวน ๓๐๐ คน ได้รับการพัฒนาเพื่อยกระดับการผลิตกล้วยเชิงการค้า ตามมาตรฐาน GAP ๓. เกษตรกรที่เข้าร่วมโครงการ ๒๐ คน ๔. มีการผลิตหอมแบ่งอินทรีย์อย่างน้อยรายละ ๒๕๐ กิโลกรัม ๕. มีตลาดหอมแบ่งที่รับซื้อภายในจังหวัดยโสธร
๗. พื้นที่เป้าหมาย	ภายในพื้นที่ ๙ อำเภอของจังหวัดยโสธร เกษตรกรในพื้นที่ อำเภอทรายมูล อำเภอกุดชุม อำเภอป่าดิวของจังหวัดยโสธร จำนวน ๓๐๐ คน
๘. กิจกรรมหลัก	
๘.๑ กิจกรรมหลัก : เสริมสร้างศักยภาพการตลาด การรับรองโรงสีข้าวที่ผลิตและจำหน่ายข้าวหอมมะลิที่ได้มาตรฐาน งบประมาณรวม ๕๐,๐๐๐ บาท งบพัฒนาจังหวัด จำนวน ๕๐,๐๐๐ บาท งบประมาณปี พ.ศ. ๒๕๖๖ - บาท งบประมาณปี พ.ศ. ๒๕๖๗ : - บาท งบประมาณปี พ.ศ. ๒๕๖๘ : ๕๐,๐๐๐ บาท งบประมาณปี พ.ศ. ๒๕๖๙ : - บาท งบประมาณปี พ.ศ. ๒๕๗๐ : - บาท งบกรม/กระทรวง จำนวน - บาท งบองค์กรปกครองส่วนท้องถิ่น จำนวน - บาท ผู้รับผิดชอบ : สนง.พาณิชย์จังหวัดยโสธร หน่วยงานที่เกี่ยวข้อง :	เสริมสร้างศักยภาพการตลาด การรับรองโรงสีข้าวที่ผลิตและจำหน่ายข้าวหอมมะลิที่ได้มาตรฐาน จำนวน ๑๐ แห่ง
๘.๒ กิจกรรมหลัก : เพิ่มประสิทธิภาพการผลิตสินค้าเกษตรจังหวัดยโสธร : การปลูกกล้วยเชิงการค้าระบบมาตรฐาน GAP งบประมาณรวม ๒,๙๓๖,๘๐๐ บาท งบพัฒนาจังหวัด จำนวน ๒,๙๓๖,๘๐๐ บาท งบประมาณปี พ.ศ. ๒๕๖๖ - บาท งบประมาณปี พ.ศ. ๒๕๖๗ : ๑,๔๖๘,๔๐๐ บาท	กิจกรรมเพิ่มประสิทธิภาพการผลิตสินค้าเกษตรจังหวัดยโสธร : การปลูกกล้วยเชิงการค้าระบบมาตรฐาน GAP ๑. ประชุมชี้แจงโครงการและการจัดทำแผนที่ตั้งแปลงแก่เกษตรกรผู้จัดทำแปลงเรียนรู้จำนวน ๓๐ คน ๒. กิจกรรมที่ ๒ : แปลงเรียนรู้เพื่อเป็นต้นแบบสำหรับการเรียนรู้การปลูกกล้วยเชิงการค้าและการจัดการตลาดกล้วย จำนวน ๓๐ แปลงๆละ ๑ ไร่

หัวข้อ	รายละเอียด
<p>งบประมาณปี พ.ศ. ๒๕๖๘ : ๑,๔๖๘,๔๐๐ บาท งบประมาณปี พ.ศ. ๒๕๖๙ : - บาท งบประมาณปี พ.ศ. ๒๕๗๐ : - บาท งบกรม/กระทรวง จำนวน - บาท งบองค์กรปกครองส่วนท้องถิ่น จำนวน - บาท ผู้รับผิดชอบ : ศูนย์วิจัยและพัฒนาการ เกษตรยโสธร หน่วยงานที่เกี่ยวข้อง :</p>	<p>๓. ถ่ายทอดเทคโนโลยีการปลูกกล้วยเชิงการค้าและการจัดการตลาด เกษตรกร ๓๐๐ คน ๔. การบริหารโครงการ ติดตามให้คำแนะนำด้านวิชาการแก่เกษตรกร</p>
<p>๘.๓ กิจกรรมหลัก : การส่งเสริมการปลูก หอมแบ่งอินทรีย์ในพื้นที่เกษตรอินทรีย์ งบประมาณรวม ๕๐๗,๔๐๐ บาท งบพัฒนาจังหวัด จำนวน ๓๗๒,๔๐๐ บาท งบประมาณปี พ.ศ. ๒๕๖๖ - บาท งบประมาณปี พ.ศ. ๒๕๖๗ : ๑๗๒,๔๐๐ บาท งบประมาณปี พ.ศ. ๒๕๖๘ : ๒๐๐,๐๐๐ บาท งบประมาณปี พ.ศ. ๒๕๖๙ : - บาท งบประมาณปี พ.ศ. ๒๕๗๐ : - บาท งบกรม/กระทรวง จำนวน - บาท งบองค์กรปกครองส่วนท้องถิ่น จำนวน ๑๓๕,๐๐๐ บาท งบประมาณปี พ.ศ. ๒๕๖๖ - บาท งบประมาณปี พ.ศ. ๒๕๖๗ : - บาท งบประมาณปี พ.ศ. ๒๕๖๘ : ๔๕,๐๐๐ บาท งบประมาณปี พ.ศ. ๒๕๖๙ : ๔๕,๐๐๐ บาท งบประมาณปี พ.ศ. ๒๕๗๐ : ๔๕,๐๐๐ บาท ผู้รับผิดชอบ : วิทยาลัยชุมชนยโสธร, อปท.ในพื้นที่ อำเภอค้อวัง หน่วยงานที่เกี่ยวข้อง :</p>	<p>การส่งเสริมการปลูกหอมแบ่งอินทรีย์ในพื้นที่เกษตรอินทรีย์ ๑. การส่งเสริมการปลูกหอมแบ่งอินทรีย์ในพื้นที่เกษตรอินทรีย์ ๑.๑ การให้ความรู้กลุ่มเกษตรกร ๒๐ คน ๑.๒ การตลาด การบริหารจัดการและการประเมินผล</p>
<p>๘.๔ กิจกรรมหลัก สร้างมูลค่าเพิ่มสินค้า เกษตรกรสู่การขึ้นทะเบียนสิ่งบ่งชี้ทาง ภูมิศาสตร์ (GI) งบประมาณรวม ๓๐,๐๐๐ บาท งบพัฒนาจังหวัด จำนวน ๓๐,๐๐๐ บาท งบประมาณปี พ.ศ. ๒๕๖๖ - บาท งบประมาณปี พ.ศ. ๒๕๖๗ : - บาท งบประมาณปี พ.ศ. ๒๕๖๘ : - บาท งบประมาณปี พ.ศ. ๒๕๖๙ : ๑๕,๐๐๐ บาท งบประมาณปี พ.ศ. ๒๕๗๐ : ๑๕,๐๐๐ บาท งบกรม/กระทรวง จำนวน - บาท งบองค์กรปกครองส่วนท้องถิ่น จำนวน - บาท ผู้รับผิดชอบ : สนง.พาณิชย์จังหวัดยโสธร หน่วยงานที่เกี่ยวข้อง :</p>	<p>สร้างมูลค่าเพิ่มสินค้าเกษตรกรสู่การขึ้นทะเบียนสิ่งบ่งชี้ทางภูมิศาสตร์ (GI)</p>
<p>๙. หน่วยงานดำเนินการ</p>	<p>สนง.พาณิชย์จังหวัดยโสธร ศูนย์วิจัยและพัฒนาการเกษตรยโสธร วิทยาลัยชุมชนยโสธร</p>

หัวข้อ	รายละเอียด
	อปท.ในพื้นที่ อำเภอค้อวัง
๑๐. ระยะเวลาในการดำเนินโครงการ	ปีงบประมาณ พ.ศ. ๒๕๖๖ – ๒๕๗๐
๑๑. งบประมาณ	ปี ๒๕๖๖-๒๕๗๐ รวม ๓,๕๒๔,๒๐๐ บาท งบพัฒนาจังหวัด จำนวน ๓,๓๘๙,๒๐๐ บาท งบองค์กรปกครองส่วนท้องถิ่น จำนวน ๑๓๕,๐๐๐ บาท
๑๒. ผลผลิต (Output)	๑. เกษตรกร ผู้ประกอบการ ได้รับการอบรมพัฒนาศักยภาพด้านการตลาดและการส่งออก ๑๐ ราย ๒. เกิดแปลงต้นแบบนำร่องการปลูกกล้วยเชิงการค้า ตามมาตรฐาน GAP จำนวน ๓๐ แปลง ๓ อำเภอ ๓. เกษตรกร จำนวน ๓๐๐ ราย ๓ อำเภอ ได้รับการถ่ายทอดความรู้เทคโนโลยีการเพิ่มประสิทธิภาพการผลิตกล้วยเชิงการค้า ๔. กลุ่มเกษตรกรอินทรีย์ นำร่อง จำนวน ๒๐ ราย ได้รับการถ่ายทอดความรู้การปลูกหอมแบ่งอินทรีย์ในพื้นที่เกษตรกรอินทรีย์ ๕. เพื่อให้เกษตรกรมีช่องทางการสร้างอาชีพเสริมหรือ อาชีพหลัก มีรายได้ที่สูงขึ้น
๑๓. ผลลัพธ์จากการดำเนินโครงการ (Outcome)	๑. ประชาชน ผู้บริโภคทั้งในและต่างประเทศรู้จักและมั่นใจในคุณภาพสินค้าเกษตรกรอินทรีย์ของจังหวัดยโสธร ๒. เกษตรกรในโครงการสามารถผลิตกล้วยที่มีคุณภาพ รับรองมาตรฐาน GAP ส่งออกสอดคล้องกับกับความต้องการของตลาดภายในประเทศและตลาดอาเซียน ๓. กลุ่มเกษตรกรอินทรีย์ นำความรู้จากการเข้ารับการอบรมถ่ายทอดความรู้แก่สมาชิกกลุ่มอินทรีย์ ๔. เกิดการสร้างงาน สร้างอาชีพ มีรายได้เสริมหรือ รายได้หลัก

หัวข้อ	รายละเอียด
๑. ชื่อโครงการสำคัญ	โครงการส่งเสริมและพัฒนาศักยภาพการผลิต ตามมาตรฐานสัตว์น้ำอินทรีย์ ยโสธร ชั้นพื้นฐาน Yasothon Basic Organic Standard (Yaso BOS)
๒. ชื่อแผนงาน	ส่งเสริม พัฒนาและยกระดับ การรับรองเกษตรปลอดภัยและเกษตรอินทรีย์ ให้ได้รับรองมาตรฐาน
๓. แนวทางการพัฒนา	ส่งเสริม พัฒนาและยกระดับ การรับรองเกษตรปลอดภัยและเกษตรอินทรีย์ ให้ได้รับรองมาตรฐาน
๔. หลักการและเหตุผล	นโยบายตามยุทธศาสตร์จังหวัด “ยโสธรเมืองเกษตรอินทรีย์ เมืองแห่งวิถีอีสาน” โดยมุ่งเน้นส่งเสริมภาคการเกษตรทุกด้านมุ่งสู่การเป็นอินทรีย์ ซึ่งเกษตรกรในจังหวัดยโสธรรยังขาดความรู้เรื่องการผลิตสัตว์น้ำอินทรีย์ตามหลักวิชาการ และขาดความเข้าใจเรื่องการปฏิบัติตามมาตรฐานอินทรีย์ ดังนั้นเพื่อให้การขับเคลื่อนเกษตรอินทรีย์ของจังหวัดยโสธรขยายวงกว้างออกไปได้มากยิ่งขึ้นและครอบคลุมการทำเกษตรอินทรีย์ทุกด้านรวมถึงอินทรีย์ด้านการประมง มาตรฐานสัตว์น้ำอินทรีย์ยโสธรชั้นพื้นฐาน Yasothon Basic Organic Standard (Yaso BOS) จึงสามารถเป็นส่วนหนึ่งในการขยายผลเพิ่มจำนวนชนิดสินค้าและพื้นที่ประมงอินทรีย์ของจังหวัดมากขึ้น
๕. วัตถุประสงค์ของโครงการ	๑. เพื่อส่งเสริมพัฒนาศักยภาพการผลิตสินค้าประมงให้ได้ตามมาตรฐานสัตว์น้ำอินทรีย์ยโสธรชั้นพื้นฐาน Yasothon Basic Organic Standard (Yaso BOS) สามารถเพิ่มพื้นที่ประมงอินทรีย์ของจังหวัด ๒. เพื่อส่งเสริมให้เกษตรกรสามารถยกระดับคุณภาพการผลิตสินค้าประมงสามารถได้รับมาตรฐานสัตว์อินทรีย์
๖. ตัวชี้วัดและค่าเป้าหมาย	ร้อยละ ๘๐ ของเกษตรกรผู้สนใจสมัครเข้าร่วมทำมาตรฐานสัตว์น้ำอินทรีย์ ยโสธรชั้นพื้นฐาน Yasothon Basic Organic Standard (Yaso BOS) สามารถพัฒนาศักยภาพการผลิตสินค้าประมง ตามมาตรฐานสัตว์น้ำอินทรีย์ ยโสธรชั้นพื้นฐาน Yasothon Basic Organic Standard (Yaso BOS)
๗. พื้นที่เป้าหมาย	ดำเนินการในพื้นที่ จำนวน ๙ อำเภอ ของจังหวัดยโสธร
๘. กิจกรรมหลัก	
๘.๑ กิจกรรมหลัก : ส่งเสริมและพัฒนา ศักยภาพการผลิต ตามมาตรฐานสัตว์น้ำอินทรีย์ยโสธรชั้นพื้นฐาน Yaso BOS งบประมาณรวม ๓๖๓,๖๐๐ บาท งบพัฒนาจังหวัด จำนวน ๓๖๓,๖๐๐ บาท งบประมาณปี พ.ศ. ๒๕๖๖ ๓๖๓,๖๐๐ บาท งบประมาณปี พ.ศ. ๒๕๖๗ : - บาท งบประมาณปี พ.ศ. ๒๕๖๘ : - บาท งบประมาณปี พ.ศ. ๒๕๖๙ : - บาท งบประมาณปี พ.ศ. ๒๕๗๐ : - บาท	๑. จัดอบรมการพัฒนาศักยภาพการผลิต ตามมาตรฐาน สัตว์น้ำอินทรีย์ ยโสธรชั้นพื้นฐาน Yasothon Basic Organic Standard (Yaso BOS) ๒. จัดอบรมเชิงปฏิบัติการ คณะกรรมการตรวจประเมินตามมาตรฐานสัตว์น้ำอินทรีย์ยโสธรชั้นพื้นฐาน Yasothon Basic Organic Standard (Yaso BOS) ๓. จัดอบรมเชิงปฏิบัติการ พัฒนาองค์ความรู้การตรวจรับรองมาตรฐานสัตว์น้ำอินทรีย์ยโสธรชั้นพื้นฐาน Yasothon Basic Organic Standard (Yaso BOS) สำหรับผู้ตรวจประเมินฯ ๔. การตรวจประเมินมาตรฐานสัตว์น้ำอินทรีย์ยโสธรชั้นพื้นฐาน Yasothon

หัวข้อ	รายละเอียด
งบกรม/กระทรวง จำนวน - บาท งบองค์กรปกครองส่วนท้องถิ่น จำนวน - บาท ผู้รับผิดชอบ : ศูนย์วิจัยและพัฒนา การเพาะเลี้ยงสัตว์น้ำจืดยโสธร หน่วยงานที่เกี่ยวข้อง :	Basic Organic Standard (Yaso BOS)
๙. หน่วยงานดำเนินการ	ศูนย์วิจัยและพัฒนาการเพาะเลี้ยงสัตว์น้ำจืดยโสธร
๑๐. ระยะเวลาในการดำเนินโครงการ	ปีงบประมาณ พ.ศ. ๒๕๖๖ – ๒๕๗๐
๑๑. งบประมาณ	ปี ๒๕๖๖-๒๕๗๐ รวม ๓๖๓,๖๐๐ บาท งบพัฒนาจังหวัด จำนวน ๓๖๓,๖๐๐ บาท
๑๒. ผลผลิต (Output)	เกษตรกรผู้รับการฝึกอบรมได้รับองค์ความรู้ และได้ฝึกปฏิบัติด้านการตรวจ รับรอง และเกษตรกรได้รับมาตรฐาน
๑๓. ผลลัพธ์จากการดำเนินโครงการ (Outcome)	เกษตรกรได้รับการตรวจรับรองมาตรฐานสัตว์น้ำอินทรีย์ยโสธรขั้นพื้นฐาน Yasothon Basic Organic Standard (Yaso BOS) ไม่น้อยกว่า ๑๔๔ ราย

หัวข้อ	รายละเอียด
๑. ชื่อโครงการสำคัญ	โครงการจัดตั้งโรงงานอุตสาหกรรมผลิตปุ๋ยอินทรีย์-ชีวภาพ จังหวัดยโสธร
๒. ชื่อแผนงาน	ส่งเสริม พัฒนาและยกระดับ การรับรองเกษตรปลอดภัยและเกษตรอินทรีย์ ให้ได้รับรองมาตรฐาน
๓. แนวทางการพัฒนา	ส่งเสริม พัฒนาและยกระดับ การรับรองเกษตรปลอดภัยและเกษตรอินทรีย์ ให้ได้รับรองมาตรฐาน
๔. หลักการและเหตุผล	จังหวัดยโสธร คือ นครหลวงด้านการเกษตรอินทรีย์ เป็นเมืองต้นแบบประเทศไทย แต่ ปุ๋ยอินทรีย์-ชีวภาพที่มีคุณภาพและผ่านการรับรองมาตรฐาน ซึ่งเป็นปัจจัยการผลิตตั้งต้นที่สำคัญมาก ในการช่วยอำนวยความสะดวกในการทำเกษตรอินทรีย์ ปัจจุบันเกษตรกรชาวยโสธร ซื้อปุ๋ยอินทรีย์จากบริษัทห้างร้านที่นำมาจำหน่ายมูลค่ากว่า ๑๕๐,๐๐๐,๐๐๐ บาท
๕. วัตถุประสงค์ของโครงการ	๑. เพื่อส่งเสริมการพัฒนาการผลิตวัสดุบำรุงดินโดยใช้ทรัพยากรธรรมชาติในท้องถิ่น และการลดต้นทุนการผลิตสินค้าเกษตรอินทรีย์ ๒. เพื่อพัฒนาวิสาหกิจชุมชนฯ ให้เป็นศูนย์เรียนรู้และเผยแพร่การผลิตปุ๋ยอินทรีย์ให้สอดคล้องตามหลักเกษตรอินทรีย์มาตรฐานสากล และสามารถตรวจสอบย้อนกลับผลผลิตเกษตรอินทรีย์ได้
๖. ตัวชี้วัดและค่าเป้าหมาย	๑. ผลผลิต ปุ๋ยอินทรีย์ที่ผสมแล้วบ่มเป็นเม็ดมีคุณภาพตามมาตรฐานผลิตภัณฑ์ จำนวน ๑๒,๐๐๐ ตันต่อปี ๒. เพิ่มรายได้ให้กับกลุ่มวิสาหกิจฯ ร้อยละ ๑๐ ต่อปี ๓. ลดต้นทุนการผลิตให้เกษตรกรในเรื่องการซื้อปุ๋ยอินทรีย์จากร้านค้าภายนอกจังหวัดมาใช้ในแปลงเกษตรอินทรีย์ได้ร้อยละ ๒๐ ต่อปี
๗. พื้นที่เป้าหมาย	๑. วิสาหกิจชุมชนทุ่งข้าวหอมมะลิอินทรีย์ อำเภอคำเขื่อนแก้ว ๒. วิสาหกิจชุมชนข้าวคุณธรรมบ้านโนนทรายงาม อำเภอเมืองยโสธร
๘. กิจกรรมหลัก	จัดตั้งโรงงานอุตสาหกรรมผลิตปุ๋ยอินทรีย์-ชีวภาพ จังหวัดยโสธร
๘.๑ กิจกรรมหลัก : จัดตั้งโรงงานอุตสาหกรรมผลิตปุ๋ยอินทรีย์-ชีวภาพ จังหวัดยโสธร งบประมาณรวม ๒,๕๐๐,๐๐๐ บาท งบพัฒนาจังหวัด จำนวน ๒,๕๐๐,๐๐๐ บาท งบประมาณปี พ.ศ. ๒๕๖๖ : ๒,๕๐๐,๐๐๐ บาท งบประมาณปี พ.ศ. ๒๕๖๗ : ๕๐๐,๐๐๐ บาท งบประมาณปี พ.ศ. ๒๕๖๘ : ๕๐๐,๐๐๐ บาท งบประมาณปี พ.ศ. ๒๕๖๙ : - บาท งบประมาณปี พ.ศ. ๒๕๗๐ : - บาท งบกรม/กระทรวง จำนวน - บาท งบองค์กรปกครองส่วนท้องถิ่น จำนวน - บาท ผู้รับผิดชอบ : สภาอุตสาหกรรมจังหวัดยโสธร	๑. ก่อสร้างโรงเรือนครอบคลุมพื้นที่การผลิตปุ๋ยอินทรีย์ให้ได้มาตรฐานสากล ขนาด กว้าง ๒๐ เมตร x ยาว ๕๐ เมตร จำนวน ๒ หลัง ๒. ดำเนินการผลิตปุ๋ยในกลุ่มวิสาหกิจชุมชนทุ่งข้าวหอมมะลิอินทรีย์ อำเภอคำเขื่อนแก้ว และวิสาหกิจชุมชนข้าวคุณธรรมบ้านโนนทรายงาม อำเภอเมืองยโสธร ๓. ดำเนินการจ้างงานแรงงานผลิตโดยเป็นเกษตรกรในกลุ่มและอาศัยอยู่ในพื้นที่ จ.ยโสธร นำผักตบชวาจากคูคลอง ลำห้วย แม่น้ำชี ขึ้นมาจำหน่ายแล้วทำการหมักผสมสูตร บ่มเม็ด บรรจุ ๔. ส่งเสริมการจำหน่ายผลผลิตปุ๋ยอินทรีย์ที่ได้มาตรฐานสากลให้กับสมาชิกในกลุ่มฯ รวมถึงเกษตรกรที่ผลิตสินค้าเกษตรอินทรีย์ในพื้นที่ จ.ยโสธร และพื้นที่จังหวัดใกล้เคียง

หัวข้อ	รายละเอียด
<p>๘.๒ กิจกรรมหลัก : ส่งเสริมการทำปุ๋ยอินทรีย์หรือปุ๋ยชีวภาพ</p> <p>งบประมาณรวม ๑๔,๓๐๐,๐๐๐ บาท</p> <p>งบพัฒนาจังหวัด จำนวน - บาท</p> <p>งบกรม/กระทรวง จำนวน - บาท</p> <p>งบองค์กรปกครองส่วนท้องถิ่น จำนวน ๑๔,๓๐๐,๐๐๐ บาท</p> <p>งบประมาณปี พ.ศ. ๒๕๖๖ : ๒,๘๘๐,๐๐๐ บาท</p> <p>งบประมาณปี พ.ศ. ๒๕๖๗ : ๒,๘๘๐,๐๐๐ บาท</p> <p>งบประมาณปี พ.ศ. ๒๕๖๘ : ๒,๘๘๐,๐๐๐ บาท</p> <p>งบประมาณปี พ.ศ. ๒๕๖๙ : ๒,๘๘๐,๐๐๐ บาท</p> <p>งบประมาณปี พ.ศ. ๒๕๗๐ : ๒,๘๘๐,๐๐๐ บาท</p> <p>ผู้รับผิดชอบ : อปท.ในพื้นที่ อำเภอเมืองยโสธร, อปท.ในพื้นที่ อำเภอมหาชนะชัย</p> <p>หน่วยงานที่เกี่ยวข้อง -</p>	<p>ส่งเสริมการทำปุ๋ยอินทรีย์หรือปุ๋ยชีวภาพ</p>
<p>๙. หน่วยงานดำเนินการ</p>	<p>สภาอุตสาหกรรมจังหวัดยโสธร</p> <p>อปท.ในพื้นที่ อำเภอเมืองยโสธร</p> <p>อปท.ในพื้นที่ อำเภอมหาชนะชัย</p>
<p>๑๐. ระยะเวลาในการดำเนินโครงการ</p>	<p>ปีงบประมาณ พ.ศ. ๒๕๖๖ – ๒๕๗๐</p>
<p>๑๑. งบประมาณ</p>	<p>ปี ๒๕๖๖-๒๕๗๐ รวม ๑๗,๘๐๐,๐๐๐ บาท</p> <p>งบพัฒนาจังหวัด จำนวน ๓,๕๐๐,๐๐๐ บาท</p> <p>งบองค์กรปกครองส่วนท้องถิ่น จำนวน ๑๔,๓๐๐,๐๐๐ บาท</p>
<p>๑๒. ผลผลิต (Output)</p>	<p>ปุ๋ยอินทรีย์ พร้อมใช้ จำนวน ๑๒,๐๐๐ ตัน</p>
<p>๑๓. ผลลัพธ์จากการดำเนินโครงการ (Outcome)</p>	<p>๑. เนื่องจากโครงการจัดตั้งโรงงานอุตสาหกรรมผลิตปุ๋ยอินทรีย์-ชีวภาพ จังหวัดยโสธร เน้นการใช้ผักตบชวาเป็นวัตถุดิบในการผลิตเป็นหลักจะช่วยให้สิ่งแวดล้อม คุณคลองหนองน้ำ สะอาดขึ้น ใช้น้ำหมักชีวภาพจากหอยเชอรี่หรือน้ำหมักขยะเศษอาหาร จะทำให้บ้านเมืองสะอาด</p> <p>๒. ชาวบ้านมีรายได้จากการเก็บผักตบชวามาขายให้โรงปุ๋ยอินทรีย์ เทศบาล อบต. จะไม่ต้องใช้เงินในการขุดลอกคูคลอง</p> <p>๓. ชาวนาจะได้ใช้ปุ๋ยอินทรีย์มาตรฐานสากลที่เป็นของดีแต่ราคาถูก</p>

หัวข้อ	รายละเอียด
๑. ชื่อโครงการสำคัญ	โครงการยกระดับสินค้าประมงเกษตรปลอดภัยและเกษตรอินทรีย์มูลค่าสูง
๒. ชื่อแผนงาน	ส่งเสริม พัฒนาและยกระดับ การรับรองเกษตรปลอดภัยและเกษตรอินทรีย์ ให้ได้รับรองมาตรฐาน
๓. แนวทางการพัฒนา	ส่งเสริม พัฒนาและยกระดับ การรับรองเกษตรปลอดภัยและเกษตรอินทรีย์ ให้ได้รับรองมาตรฐาน
๔. หลักการและเหตุผล	<p>จังหวัดยโสธรมีการทำเกษตรอินทรีย์ ซึ่งเป็นเป้าหมายการพัฒนาของจังหวัด ยโสธร ตามแผนพัฒนาจังหวัดยโสธร พ.ศ.๒๕๖๖ - ๒๕๗๐ กำหนดเป้าหมายการพัฒนาจังหวัดไว้ว่า “ยโสธรเมืองเกษตรอินทรีย์ เมืองแห่งวิถีอีสาน” เป็นเมืองเกษตรกรรมที่มีเกษตรกรส่วนใหญ่ทำการเกษตรแบบเชิงเดี่ยวหรือทำนาเป็นอาชีพหลัก อาชีพทำนาเป็นอาชีพต้องเสี่ยงกับผลผลิตได้ราคาต่ำ ไม่เพียงพอต่อรายจ่ายในการลงทุน การแก้ไขปัญหาดังกล่าว นโยบายรัฐบาลต้องการให้เกษตรกรทำเกษตรผสมผสาน ซึ่งเป็นทางเลือกหนึ่งในการดำรงชีวิตและประกอบอาชีพของเกษตรกรรายย่อยที่ยั่งยืน รูปแบบและวิธีการทำการเกษตรอย่างยั่งยืนนั้นขึ้นอยู่กับศักยภาพและความเหมาะสมของสภาพแวดล้อมในแต่ละพื้นที่และการตัดสินใจเลือกของเกษตรกร ซึ่งพิจารณาจากทรัพยากรธรรมชาติและสิ่งแวดล้อมที่มีอยู่ในภูมินิเวศ ฐานความรู้ ภูมิปัญญา และประสบการณ์การทำ การเกษตรที่สั่งสมของเกษตรกร และฐานะทางสังคมที่สนับสนุนเกษตรกร มีการช่วยเหลือเกื้อกูลแลกเปลี่ยนเรียนรู้ร่วมกัน โดยรูปแบบการทำเกษตรกรรมยั่งยืน ประกอบด้วย ๕ รูปแบบ ที่มีจุดเด่นแตกต่างกัน ดังนี้ ๑) เกษตรทฤษฎีใหม่ ๒) วนเกษตร ๓) เกษตรผสมผสาน ๔) เกษตรอินทรีย์ ๕) เกษตรธรรมชาติ เพื่อลดความเสี่ยงต่อการปลูกพืชเชิงเดี่ยว ด้วยการปลูกพืชหรือเลี้ยงสัตว์เศรษฐกิจอื่น ๆ</p> <p>สภาพปัญหา / ความต้องการ จังหวัดยโสธรมีเป้าหมายในการเพิ่มพื้นที่เกษตรอินทรีย์ให้ได้ ๔๒๐,๐๐๐ ไร่ ภายในปี พ.ศ. ๒๕๗๐ ปัจจุบันข้าวหอมมะลิอินทรีย์และพืชชนิดอื่น ๆ เป็นสินค้าที่ตลาด ทั้งในและต่างประเทศมีความต้องการสูง เป็นสินค้าที่ขึ้นชื่อของจังหวัดยโสธร จึงมีความจำเป็นต้องส่งเสริมการทำเกษตรอินทรีย์ในการขยายพื้นที่เพื่อเพิ่มผลผลิตให้มากขึ้น และส่งเสริมการรวมกลุ่มเกษตรกรเป็นหมู่บ้านเกษตรอินทรีย์ต้นแบบ</p> <p>ความเร่งด่วน เพื่อเป็นการสร้างกระแสการรับรู้และการมีส่วนร่วมในการขับเคลื่อนเกษตรอินทรีย์จังหวัดยโสธร ให้ขยายผลสู่เกษตรกรรายอื่นอย่างแพร่หลาย โดยเกษตรกรที่เข้าร่วมโครงการเป็นกลุ่มเป้าหมายใหม่หรือกลุ่มเดิมที่ต้องขยายพื้นที่ เพิ่มชนิดสินค้าเกษตรให้ได้ตามเป้าหมายที่กำหนดไว้ จึงมีความจำเป็นในการส่งเสริมการผลิตสินค้าเกษตรอินทรีย์ที่ได้มาตรฐาน มีศักยภาพในการแข่งขันและขยายฐานตลาดเกษตรอินทรีย์ให้กว้างขวางออกไปยิ่งขึ้น ซึ่งมาตรฐานเกษตรอินทรีย์ยโสธรขั้นพื้นฐาน Yasothon Basic Organic Standard (Yaso BOS) สามารถเป็นส่วนหนึ่งในการขับเคลื่อนการพัฒนาเกษตรอินทรีย์ของจังหวัดให้ขยายผลในการเพิ่มจำนวนชนิดสินค้าและพื้นที่เกษตรอินทรีย์ของจังหวัดให้มากยิ่งขึ้น</p>

หัวข้อ	รายละเอียด
๕. วัตถุประสงค์ของโครงการ	<p>๑. เพื่อส่งเสริมพัฒนาศักยภาพการผลิตสินค้าเกษตรให้ได้มาตรฐานเกษตรอินทรีย์ไฮโดรเจนขั้นพื้นฐานด้านประมง Yasothon Basic Organic Aquaculture Standard (Yaso BOAS) สามารถเพิ่มจำนวนชนิดสินค้าและพื้นที่เกษตรอินทรีย์ของจังหวัดไฮโดรเจน</p> <p>๒. เพื่อส่งเสริมให้เกษตรกร สามารถยกระดับคุณภาพการผลิตสินค้าเกษตรได้รับการรับรองมาตรฐานเกษตรอินทรีย์</p>
๖. ตัวชี้วัดและค่าเป้าหมาย	๑. ของเกษตรกรผู้สนใจสมัครนำพื้นที่เข้าร่วมทำเกษตรอินทรีย์สามารถพัฒนาคุณภาพการผลิตสินค้าเกษตรตามมาตรฐานเกษตรอินทรีย์ไฮโดรเจนขั้นพื้นฐานด้านประมง Yasothon Basic Organic Aquaculture Standard (Yaso BOAS) เพิ่มจำนวนชนิดสินค้าและพื้นที่เกษตรอินทรีย์จังหวัดไฮโดรเจนจำนวน ๕๐ ราย
๗. พื้นที่เป้าหมาย	พื้นที่ ๙ อำเภอในจังหวัดไฮโดรเจน
๘. กิจกรรมหลัก	
<p>๘.๑ กิจกรรมหลัก : ส่งเสริม และพัฒนาคุณภาพการผลิตตามมาตรฐานเกษตรอินทรีย์ไฮโดรเจนขั้นพื้นฐานด้านประมง BOAS (Yaso BOS ด้านประมง)</p> <p>งบประมาณรวม ๑๗๕,๑๖๐ บาท</p> <p>งบพัฒนาจังหวัด จำนวน ๑๗๕,๑๖๐ บาท</p> <p>งบประมาณปี พ.ศ. ๒๕๖๖ : - บาท</p> <p>งบประมาณปี พ.ศ. ๒๕๖๗ : - บาท</p> <p>งบประมาณปี พ.ศ. ๒๕๖๘ : ๑๗๕,๑๖๐ บาท</p> <p>งบประมาณปี พ.ศ. ๒๕๖๙ : - บาท</p> <p>งบประมาณปี พ.ศ. ๒๕๗๐ : - บาท</p> <p>งบกรม/กระทรวง จำนวน - บาท</p> <p>งบองค์กรปกครองส่วนท้องถิ่น จำนวน - บาท</p> <p>ผู้รับผิดชอบ : สนง.ประมงจังหวัดไฮโดรเจน</p>	<p>ส่งเสริม และพัฒนาคุณภาพการผลิตตามมาตรฐานเกษตรอินทรีย์ไฮโดรเจนขั้นพื้นฐานด้านประมง BOAS (Yaso BOS ด้านประมง)</p> <p>๑. จัดประชุมเชิงปฏิบัติการคณะกรรมการให้การรับรองและคณะกรรมการตรวจประเมินตามมาตรฐานเกษตรอินทรีย์ไฮโดรเจนขั้นพื้นฐานด้านประมง Yasothon Basic Organic Aquaculture Standard (Yaso BOAS)</p> <p>๒. จัดประชุมเชิงปฏิบัติการพัฒนาศักยภาพความรู้การตรวจรับรองมาตรฐานเกษตรอินทรีย์ไฮโดรเจนขั้นพื้นฐานด้านประมง Yasothon Basic Organic Aquaculture Standard (Yaso BOAS) สำหรับผู้ตรวจประเมินฯ</p> <p>๓. การตรวจประเมินมาตรฐานเกษตรอินทรีย์ไฮโดรเจนขั้นพื้นฐานด้านประมง Yasothon Basic Organic Aquaculture Standard (Yaso BOAS)</p> <p>๔. ให้การรับรองมาตรฐานเกษตรอินทรีย์ไฮโดรเจนขั้นพื้นฐานด้านประมง Yasothon Basic Organic Aquaculture Standard (Yaso BOAS)</p>
๙. หน่วยงานดำเนินการ	สำนักงานประมงจังหวัดไฮโดรเจน
๑๐. ระยะเวลาในการดำเนินโครงการ	ปีงบประมาณ พ.ศ. ๒๕๖๖ – ๒๕๗๐
๑๑. งบประมาณ	ปี ๒๕๖๖-๒๕๗๐ รวม ๑๗๕,๑๖๐ บาท งบพัฒนาจังหวัด จำนวน ๑๗๕,๑๖๐ บาท
๑๒. ผลผลิต (Output)	๑. สามารถเพิ่มจำนวนชนิดสินค้าและพื้นที่เกษตรอินทรีย์ของจังหวัดไฮโดรเจน ๒. สามารถยกระดับคุณภาพการผลิตสินค้าเกษตร ได้รับการรับรองมาตรฐานเกษตรอินทรีย์
๑๓. ผลลัพธ์จากการดำเนินโครงการ (Outcome)	๑. สินค้าด้านประมงได้รับการรับรองมาตรฐานเกษตรอินทรีย์ไฮโดรเจนขั้นพื้นฐานด้านประมง Yasothon Basic Organic Aquaculture Standard (Yaso BOAS) เกษตรกรจำนวน ๕๐ ราย ๒. เกษตรกรสามารถผลิตสินค้าที่มีความปลอดภัยได้มาตรฐานเกษตรอินทรีย์ไฮโดรเจนขั้นพื้นฐาน ด้านประมง Yasothon Basic Organic Aquaculture Standard (Yaso BOAS) จำนวน ๕๐ ราย

หัวข้อ	รายละเอียด
๑. ชื่อโครงการสำคัญ	เพิ่มประสิทธิภาพการผลิตสินค้าเกษตรจังหวัดยโสธรการปลูกกล้วยเชิงการค้าระบบมาตรฐาน GAP
๒. ชื่อแผนงาน	ส่งเสริม พัฒนาและยกระดับ การรับรองเกษตรปลอดภัยและเกษตรอินทรีย์ ให้ได้รับรองมาตรฐาน
๓. แนวทางการพัฒนา	ส่งเสริม พัฒนาและยกระดับ การรับรองเกษตรปลอดภัยและเกษตรอินทรีย์ ให้ได้รับรองมาตรฐาน
๔. หลักการและเหตุผล	<p>ยุทธศาสตร์ชาติ ๒๐ ปี (๒๕๖๑-๒๕๘๐) ยุทธศาสตร์ที่ ๒ ด้านการสร้างความสามารถในการแข่งขัน ประเด็นยุทธศาสตร์เกษตรสร้างมูลค่า เกษตรปลอดภัย ให้ความรู้ สนับสนุนกลไกตลาด เพิ่มมูลค่าสินค้าเกษตร จังหวัดยโสธรมีพันธกิจ (Mission) ส่งเสริมและพัฒนาศักยภาพการบริหารทรัพยากรเกษตรเป็นเกษตรอินทรีย์และเกษตรปลอดภัยไม่กระทบสิ่งแวดล้อม มีมูลค่าเพิ่มสูงขึ้น กล้วย เป็นผลไม้ที่นิยมบริโภคกันทั่วไป ตลาดที่สำคัญ คือ จีน อ่องกง และเวียดนาม เป็นพืชที่สามารถปลูกได้แทบทุกภาคของประเทศไทย ใช้ต้นทุนการผลิตต่ำ แต่ให้ผลตอบแทนค่อนข้างสูง การปลูกและดูแลรักษาทำได้ง่าย ให้ผลผลิตเร็ว แต่ปริมาณการผลิตในปัจจุบันไม่เพียงพอกับความต้องการของตลาดต่างประเทศ</p> <p>สภาพปัญหา : จังหวัดยโสธรมีการปลูกกล้วยกันทั่วไปส่วนใหญ่ เป็นการปลูกบริเวณบ้าน ริมหาง คุณภาพของผลผลิตไม่สม่ำเสมอและผลผลิตกล้วยที่ได้จึงมีไม่มากเพียงพอกับความต้องการของตลาดภายในจังหวัดและกลุ่มจังหวัดรวมถึงตลาดต่างประเทศ ทั้งในรูปผลผลิตกล้วยสดและการแปรรูปผลิตภัณฑ์กล้วย เช่น กล้วยม้วน กล้วยอบแผ่น กล้วยฉาบ กล้วยกวน หรือกล้วยตาก ซึ่งเป็นที่รู้จักและได้รับความนิยมในการบริโภคทั้งในท้องถิ่นและนักท่องเที่ยวผู้มาเยือน แต่เกษตรกรยังประสบปัญหาในระบบการผลิต การตลาดขาดความเชื่อมโยงกับผู้ประกอบการที่ใช้ผลผลิตโดยตรง</p>
๕. วัตถุประสงค์ของโครงการ	<p>๑. เพื่อยกระดับการผลิตกล้วย ของเกษตรกรจังหวัดยโสธร จากการปลูกแบบสวนหลังบ้านเป็นการผลิตกล้วยเชิงการค้าเพื่อการส่งออก</p> <p>๒ เพื่อเพิ่มทางเลือกในการผลิตสินค้าทางการเกษตรแก่เกษตรกร</p>
๖. ตัวชี้วัดและค่าเป้าหมาย	เกษตรกรจำนวน ๓๐๐ คน ได้รับการพัฒนาเพื่อยกระดับการผลิตกล้วยเชิงการค้า ตามมาตรฐาน GAP
๗. พื้นที่เป้าหมาย	เกษตรกรในพื้นที่ อำเภอทรายมูล อำเภอกุดชุม อำเภอป่าดิวของจังหวัดยโสธร จำนวน ๓๐๐ คน
๘. กิจกรรมหลัก	อำเภอในพื้นที่จังหวัดยโสธร
<p>๘.๑ กิจกรรมหลัก : เพิ่มประสิทธิภาพการผลิตสินค้าเกษตรจังหวัดยโสธรการปลูกกล้วยเชิงการค้าระบบมาตรฐาน GAP งบประมาณรวม ๒,๙๓๖,๘๐๐ บาท</p> <p>งบพัฒนาจังหวัด จำนวน ๒,๙๓๖,๘๐๐ บาท</p> <p>งบประมานปี พ.ศ. ๒๕๖๖ : - บาท</p> <p>งบประมานปี พ.ศ. ๒๕๖๗ : - บาท</p> <p>งบประมานปี พ.ศ. ๒๕๖๘ : - บาท</p> <p>งบประมานปี พ.ศ. ๒๕๖๙ : ๑,๔๖๘,๔๐๐ บาท</p> <p>งบประมานปี พ.ศ. ๒๕๗๐ : ๑,๔๖๘,๔๐๐ บาท</p> <p>งบกรม/กระทรวง จำนวน - บาท</p> <p>งบองค์กรปกครองส่วนท้องถิ่น จำนวน - บาท</p>	<p>กิจกรรมที่ ๑ : ประชุมชี้แจงโครงการและการจัดทำแผนที่ตั้งแปลง</p> <p>กิจกรรมที่ ๒ : แปลงเรียนรู้เพื่อเป็นต้นแบบสำหรับการเรียนรู้การปลูกกล้วยเชิงการค้าและการจัดการตลาดกล้วย</p> <p>กิจกรรมที่ ๓ : ถ่ายทอดเทคโนโลยีการปลูกกล้วยเชิงการค้าและการจัดการตลาด</p> <p>กิจกรรมที่ ๔ : การบริหารโครงการ ติดตามให้คำแนะนำด้านวิชาการแก่เกษตรกร</p>

หัวข้อ	รายละเอียด
ผู้รับผิดชอบ : สนง.ศูนย์วิจัยและพัฒนาการเกษตรยโสธร	
๙. หน่วยงานดำเนินการ	สนง.ศูนย์วิจัยและพัฒนาการเกษตรยโสธร
๑๐. ระยะเวลาในการดำเนินโครงการ	ปีงบประมาณ ๒๕๖๙ - ๒๕๗๐
๑๑. งบประมาณ	ปี ๒๕๖๙-๒๕๗๐ รวม ๒,๙๓๖,๘๐๐ บาท งบพัฒนาจังหวัด จำนวน ๒,๙๓๖,๘๐๐ บาท
๑๒. ผลผลิต (Output)	๑. เกิดแปลงต้นแบบนาร่องการปลูกกล้วยเชิงการค้า ตามมาตรฐาน GAP จำนวน ๓๐ แปลง ๓ อำเภอ ๒. เกษตรกร จำนวน ๓๐๐ ราย ๓ อำเภอ ได้รับการถ่ายทอดความรู้เทคโนโลยีการเพิ่มประสิทธิภาพการผลิตกล้วยเชิงการค้า
๑๓. ผลลัพธ์จากการดำเนินโครงการ (Outcome)	เกษตรกรในโครงการสามารถผลิตกล้วยที่มีคุณภาพ รับรองมาตรฐาน GAP ส่งออกสอดคล้องกับกับความต้องการของตลาดภายในประเทศและตลาดอาเซียน

หัวข้อ	รายละเอียด
๑. ชื่อโครงการสำคัญ	โครงการเพิ่มประสิทธิภาพการผลิตสินค้าเกษตรพืชหลังนาจังหวัด การปลูกยางเชิงการค้า
๒. ชื่อแผนงาน	ส่งเสริม พัฒนาและยกระดับ การรับรองเกษตรปลอดภัยและเกษตรอินทรีย์ ให้ได้รับรองมาตรฐาน
๓. แนวทางการพัฒนา	ส่งเสริม พัฒนาและยกระดับ การรับรองเกษตรปลอดภัยและเกษตรอินทรีย์ ให้ได้รับรองมาตรฐาน
๔. หลักการและเหตุผล	<p>ยุทธศาสตร์ชาติ ๒๐ ปี (๒๕๖๑-๒๕๘๐) ยุทธศาสตร์ที่ ๒ ด้านการสร้าง ความสามารถในการแข่งขัน ประเด็นยุทธศาสตร์เกษตรสร้างมูลค่า เกษตร ปลอดภัย ให้ความรู้ สนับสนุนกลไกตลาด เพิ่มมูลค่าสินค้าเกษตร จังหวัด ยโสธรมีพันธกิจ (Mission) ส่งเสริมและพัฒนาศักยภาพการบริหารทรัพยากร เกษตรเป็นเกษตรอินทรีย์และเกษตรปลอดภัยไม่กระทบสิ่งแวดล้อม มี มูลค่าเพิ่มสูงขึ้นประเทศไทยมีพื้นที่ปลูกยางปีละประมาณ ๒๕๐,๐๐๐- ๓๕๐,๐๐๐ ไร่ ผลผลิตเฉลี่ย ๑๙๒-๒๑๖ กิโลกรัม/ไร่ ประมาณปีละ ๒๕,๐๐๐-๓๐,๐๐๐ ตัน งามเป็นพืชที่คนทั่วไปนิยมบริโภคทั้งในและ ต่างประเทศ โดยเฉพาะปัจจุบันกระแสอาหารเพื่อสุขภาพมาแรง ทำให้ ปริมาณงามไม่เพียงพอต่อความต้องการ ส่งผลให้ราคาแพงสูงขึ้น (งาขาว ๙๐.๐๐ บาท/กก. งาดำ ๑๑๐.๐๐ บาท/กก.) สำหรับปลูกในแหล่งปลูกที่ สำคัญ และสภาพการผลิตพืชไร่ทั่วไป โดยเกษตรกรสามารถปลูกสร้าง รายได้เสริมได้ตลอดทั้งปี งามเป็นพืชไร่ที่เกษตรกรปลูกเป็นพืชเสริมรายได้ ทั้ง งามแดง งาขาว งาดำ โดยเกษตรกรจะนิยมปลูกงามแดงมากที่สุดเนื่องจาก ปลูกง่าย โดยปลูกก่อนหรือหลังปลูกพืชหลักมีระยะเวลาการปลูกจะเป็นช่วง ระยะเวลาไม่นาน และมีความทนทานต่อความแปรปรวนของสภาพ ภูมิอากาศ สภาพปัญหา / ความต้องการ : จังหวัดยโสธรเป็นเมือง เกษตรกรรม เกษตรกรส่วนใหญ่ประกอบอาชีพเกษตรกรรมเชิงเดี่ยว หรือทำ นาเป็นอาชีพหลักทำให้ต้องเสี่ยงกับผลผลิตได้ราคาต่ำ รายได้ไม่เพียงพอ ต่อรายจ่าย ดังนั้น การส่งเสริมให้มีการปลูกงามดำ (งาดำ งาขาว และงามแดง) รวมทั้งมีการบริหารจัดการโดยสถาบันเกษตรกร จึงน่าจะเป็นอีกทางเลือก หนึ่งที่จะช่วยส่งเสริมให้เกษตรกรมีรายได้เพิ่ม ส่งผลให้มีชีวิต ความเป็นอยู่ที่ดีขึ้น</p>
๕. วัตถุประสงค์ของโครงการ	<p>๑. เพื่อส่งเสริมผลิตอาหารปลอดภัยมาตรฐาน GAP ของเกษตรกร จังหวัดยโสธร เป็นการผลิตเชิงการค้าเพื่อการส่งออก ๒. เพื่อเพิ่มทางเลือกในการผลิตสินค้าทางการเกษตรแก่เกษตรกร</p>
๖. ตัวชี้วัดและค่าเป้าหมาย	เกษตรกรจำนวน ๒๗๐ คน ได้รับการพัฒนาเพื่อยกระดับการผลิตยางเชิง การค้า ตามมาตรฐาน GAP
๗. พื้นที่เป้าหมาย	เกษตรกรในพื้นที่ ๙ อำเภอของจังหวัดยโสธร จำนวน ๒๗๐ คน

หัวข้อ	รายละเอียด
๘. กิจกรรมหลัก	
<p>๘.๑ กิจกรรมหลัก : โครงการเพิ่มประสิทธิภาพการผลิตสินค้าเกษตรพืชหลังนาจังหวัด การปลูกยางเชิงการค้า</p> <p>งบประมาณรวม ๑,๓๔๖,๔๐๐ บาท</p> <p>งบพัฒนาจังหวัด จำนวน ๑,๓๔๖,๔๐๐ บาท</p> <p>งบประมาณปี พ.ศ. ๒๕๖๖ : - บาท</p> <p>งบประมาณปี พ.ศ. ๒๕๖๗ : - บาท</p> <p>งบประมาณปี พ.ศ. ๒๕๖๘ : - บาท</p> <p>งบประมาณปี พ.ศ. ๒๕๖๙ ๖๗๓,๒๐๐ บาท</p> <p>งบประมาณปี พ.ศ. ๒๕๗๐ : ๖๗๓,๒๐๐ บาท</p> <p>งบกรม/กระทรวง จำนวน - บาท</p> <p>งบองค์กรปกครองส่วนท้องถิ่น จำนวน - บาท</p> <p>ผู้รับผิดชอบ : สนง.ศูนย์วิจัยและพัฒนาการเกษตรยโสธร</p>	<p>กิจกรรมที่ ๑ : ประชุมชี้แจงโครงการและการจัดทำแผนที่ตั้งแปลงแก่เกษตรกรผู้จัดทำแปลงเรียนรู้จำนวน ๓๐ คน</p> <p>กิจกรรมที่ ๒ : แปลงเรียนรู้เพื่อเป็นต้นแบบสำหรับการเรียนรู้การปลูกยางเชิงการค้าและการจัดการตลาดกล้วย</p> <p>กิจกรรมที่ ๓ : ถ่ายทอดเทคโนโลยีการปลูกกล้วยเชิงการค้าและการจัดการตลาด เกษตรกร ๒๗๐ คน</p> <p>กิจกรรมที่ ๔ : สนับสนุนปัจจัยการผลิตแก่เกษตรกร ๒๗๐ คน ๆ ละ ๑ ไร่</p> <p>กิจกรรมที่ ๕ : การบริหารโครงการ ติดตามให้คำแนะนำด้านวิชาการแก่เกษตรกร</p>
๙. หน่วยงานดำเนินการ	สนง.ศูนย์วิจัยและพัฒนาการเกษตรยโสธร
๑๐. ระยะเวลาในการดำเนินโครงการ	ปีงบประมาณ ๒๕๖๙ - ๒๕๗๐
๑๑. งบประมาณ	<p>ปี ๒๕๖๙-๒๕๗๐ รวม ๑,๓๔๖,๔๐๐ บาท</p> <p>งบพัฒนาจังหวัด จำนวน ๑,๓๔๖,๔๐๐ บาท</p>
๑๒. ผลผลิต (output)	<p>๑. เกิดแปลงต้นแบบนำร่องการปลูกยางเชิงการค้า ตามมาตรฐาน GAP จำนวน ๓๐ แปลง ๙ อำเภอ</p> <p>๒. เกษตรกร จำนวน ๒๗๐ ราย ๙ อำเภอ ได้รับการถ่ายทอดความรู้เทคโนโลยีการเพิ่มประสิทธิภาพการผลิตกล้วยเชิงการค้า</p>
๑๓. ผลลัพธ์ (Outcome)	เกษตรกรในโครงการสามารถผลิตยางที่มีคุณภาพ รับรองมาตรฐาน GAP ส่งออกสอดคล้องกับกับความต้องการของตลาดภายในประเทศและตลาดอาเซียน

หัวข้อ	รายละเอียด
๑. ชื่อโครงการสำคัญ	โครงการส่งเสริมการผลิตแตงโมไฮโดรเพื่อให้เกิดการรับรองมาตรฐานเกษตรอินทรีย์ (Organic Thailand) และการขอรับรองมาตรฐานอินทรีย์
๒. ชื่อแผนงาน	ส่งเสริม พัฒนาและยกระดับ การรับรองเกษตรปลอดภัยและเกษตรอินทรีย์ ให้ได้รับการรับรองมาตรฐาน
๓. แนวทางการพัฒนา	ส่งเสริม พัฒนาและยกระดับ การรับรองเกษตรปลอดภัยและเกษตรอินทรีย์ ให้ได้รับการรับรองมาตรฐาน
๕. หลักการและเหตุผล	การปลูกแตงโมไฮโดรเป็นทางเลือกที่น่าสนใจสำหรับเกษตรกรในการเพิ่มรายได้ และใช้ประโยชน์จากพื้นที่การเกษตรอย่างมีประสิทธิภาพ อีกทั้งในจังหวัดไฮโดรมี การปลูกแตงโมหลายพื้นที่ครอบคลุมพื้นที่อำเภอต่างๆได้แก่ อำเภอเมือง อำเภอป่าต้ว อำเภอคำเขื่อนแก้ว อำเภอมหาชนะชัย และอำเภอกุดชุม นับว่าเป็นที่นิยมปลูกในจังหวัดไฮโดรและสอดคล้องกับคำขวัญจังหวัดไฮโดร "เมืองบั้งไฟโก้ แตงโมหวาน หมอนขวานผ้าขิด แหล่งผลิตข้าวหอมมะลิ" ที่มา:สำนักงานจังหวัดไฮโดร แนวโน้มสามารถสร้างรายได้หลังการเก็บเกี่ยวได้ แต่แนวทางการพัฒนาจากการสำรวจจุดบดทเรียนของกลุ่มเกษตรกรที่ปลูกแตงโมอินทรีย์ จังหวัดไฮโดรมีความต้องการเรียงตามความต้องการดังนี้ เรื่องคุณภาพการผลิต การรับรองมาตรฐาน การสร้างตราสินค้าชุมชน การตลาดที่หลากหลายช่องทางและการแปรรูป หากมีแนวทางการพัฒนาแบบมีส่วนร่วมทุกภาคส่วนโดยวิทยาลัยชุมชนไฮโดร หน่วยงานที่เกี่ยวข้องจังหวัดไฮโดร เกษตรกรผู้ผลิตแตงโมอินทรีย์ในจังหวัดไฮโดร และประชาชนที่มีความสนใจ ในการส่งเสริมการผลิตแตงโมไฮโดรเพื่อให้เกิด การรับรองมาตรฐานเกษตรอินทรีย์ (Organic Thailand)และการขอรับรอง มาตรฐานเกษตรอินทรีย์ สามารถสร้างแนวทางการเพิ่มรายได้ การปรับเปลี่ยนการ ยกระดับการรับรองมาตรฐานเกษตรอินทรีย์ (Organic Thailand)และการขอรับ รงมาตรฐานเกษตรอินทรีย์ เกิดพื้นที่สีเขียวปลอดภัยทั่วทั้งจังหวัดไฮโดร เกิดการ ใช้ประโยชน์จากพื้นที่การเกษตรอย่างมีประสิทธิภาพ และส่งผลต่อสุขภาพที่ดีของ ผู้บริโภคและเกษตรกรผู้ผลิตแตงโมอินทรีย์อย่างต่อเนื่อง
๕. วัตถุประสงค์ของโครงการ	๑. เพื่อให้ความรู้กระบวนการผลิตแตงโมอินทรีย์ไฮโดรเพื่อให้เกิดการรับรอง มาตรฐานเกษตรอินทรีย์ ๒. เพื่อสร้างเครือข่ายกลุ่มเกษตรกรผู้ผลิตแตงโมอินทรีย์ไฮโดรเพื่อให้เกิดการ รับรองมาตรฐานเกษตรอินทรีย์ ๓. เพื่อสร้างศูนย์ต้นแบบการผลิตแตงโมอินทรีย์ไฮโดรเพื่อให้เกิดการรับรอง มาตรฐานเกษตรอินทรีย์
๖. ตัวชี้วัดและค่าเป้าหมาย	จำนวน ๒ กลุ่ม จำนวน ๑๐๐ คน ๑. ผู้เข้าร่วมกิจกรรม ร้อยละ ๘๐ ๒. จำนวนผู้เข้าร่วมเข้าสู่การรับรองมาตรฐานเกษตรอินทรีย์ (Organic Thailand) และการขอรับรองมาตรฐานเกษตรอินทรีย์ ร้อยละ ๘๐
๗. พื้นที่เป้าหมาย	กลุ่มเป้าหมายเกษตรกรปลูกแตงโมพื้นที่ ๑ วิชาทกิจชุมชนโคกหนองนามหาชนะ ชัย อำเภอมหาชนะชัย จังหวัด ไฮโดร และ ๒ พื้นที่ตำบลชุมพุก อำเภอเมือง จังหวัดไฮโดร จำนวน ๒ กลุ่ม จำนวน ๑๐๐ คน
๘. กิจกรรมหลัก	
๘.๑ กิจกรรมหลัก : โครงการส่งเสริมการผลิต แตงโมไฮโดรเพื่อให้เกิดการรับรองมาตรฐานเกษตร อินทรีย์ (Organic Thailand) และการขอรับรอง มาตรฐานอินทรีย์	๑) อบรมถ่ายทอดองค์ความรู้และการปฏิบัติผลิตแตงโมไฮโดรเพื่อให้เกิดการรับรอง มาตรฐานเกษตรอินทรีย์ (Organic Thailand)และการขอรับรองมาตรฐานเกษตร อินทรีย์ ๒) ส่งเสริมการรับรองมาตรฐานเกษตรอินทรีย์ (Organic Thailand)และการ

หัวข้อ	รายละเอียด
งบประมาณรวม ๙๐๔,๐๐๐ บาท งบพัฒนาจังหวัด จำนวน ๙๐๔,๐๐๐ บาท งบประมาณปี พ.ศ. ๒๕๖๖ : - บาท งบประมาณปี พ.ศ. ๒๕๖๗ : - บาท งบประมาณปี พ.ศ. ๒๕๖๘ : - บาท งบประมาณปี พ.ศ. ๒๕๖๙ ๔๕๒,๐๐๐ บาท งบประมาณปี พ.ศ. ๒๕๗๐ : ๔๕๒,๐๐๐ บาท งบกรม/กระทรวง จำนวน - บาท งบองค์กรปกครองส่วนท้องถิ่น จำนวน - บาท ผู้รับผิดชอบ : วิทยาลัยชุมชนยโสธร	ขอรับรองมาตรฐานเกษตรอินทรีย์
๙. หน่วยงานดำเนินการ	วิทยาลัยชุมชนยโสธร
๑๐. ระยะเวลาในการดำเนินโครงการ	ปีงบประมาณ ๒๕๖๙ - ๒๕๗๐
๑๑. งบประมาณ	ปี ๒๕๖๙-๒๕๗๐ รวม ๑,๓๔๖,๔๐๐ บาท งบพัฒนาจังหวัด จำนวน ๑,๓๔๖,๔๐๐ บาท
๑๒. ผลผลิต (output)	เกษตรกรมีความรู้และทักษะการผลิตแตงโมอินทรีย์เพื่อให้ได้การรับรองมาตรฐานเกษตรอินทรีย์ (Organic Thailand) และการขอรับรองมาตรฐานเกษตรอินทรีย์ จำนวน ๑๐๐ คน
๑๓. ผลลัพธ์ (Outcome)	เกษตรกรผลิตแตงโมอินทรีย์เพื่อให้ได้การรับรองมาตรฐานเกษตรอินทรีย์ (Organic Thailand) และการขอรับรองมาตรฐานเกษตรอินทรีย์ ร้อยละ ๘๐

หัวข้อ	รายละเอียด
๑. ชื่อโครงการสำคัญ	โครงการการเพิ่มประสิทธิภาพการผลิตสินค้าตามมาตรฐานเกษตรอินทรีย์และเกษตรปลอดภัย
๒. ชื่อแผนงาน	เพิ่มความหลากหลายในการผลิตสินค้าเกษตร
๓. แนวทางการพัฒนา	เพิ่มความหลากหลายในการผลิตสินค้าเกษตร
๔. หลักการและเหตุผล	<p>จังหวัดยโสธรเป็นเมืองเกษตรกรรม ได้กำหนดเป้าหมายการพัฒนาตามแผนพัฒนาจังหวัด ๕ ปี พ.ศ. ๒๕๖๖ - ๒๕๗๐ ว่า “ยโสธรเมืองเกษตรอินทรีย์ เมืองแห่งวิถีอีสาน” โดยได้มีการส่งเสริมให้มีการทำเกษตรอินทรีย์ครบวงจรและได้มาตรฐาน มีการส่งเสริมให้เป็นเกษตรมูลค่าสูง เป็นจังหวัดชั้นนำด้านเกษตรปลอดภัยและเกษตรอินทรีย์แปรรูปคุณภาพสูง รวมทั้งการส่งเสริมการเพิ่มความหลากหลายในการผลิตสินค้าเกษตรอินทรีย์อย่างต่อเนื่อง แต่ผลผลิตส่วนใหญ่ยังไม่ได้รับการบริหารจัดการที่มีประสิทธิภาพเท่าที่ควร ทำให้สินค้ามีมูลค่าไม่สูงมาก และมีปัญหาสินค้าค้าง ส่งผลให้เกษตรกรและสถาบันเกษตรกรที่เกี่ยวข้องขาดแรงจูงและประสบปัญหาการดำเนินงาน จึงควรมีการพัฒนาการบริหารจัดการสินค้าเกษตรของเกษตรกรและสถาบันเกษตรกร โดยการอบรมเชิงเพื่อเพิ่มศักยภาพการบริหารจัดการสินค้าเกษตรอินทรีย์ สินค้าเกษตรปลอดภัย และสินค้าพืชหลังนา รวมทั้งส่งเสริมและสร้างเครือข่ายผู้ผลิต ผู้รวบรวม ผู้แปรรูปและและผู้จำหน่าย ร่วมกับภาคเอกชน เพื่อให้สินค้าได้รับการบริหารจัดการอย่างมีประสิทธิภาพ</p> <p>เกษตรกรและสถาบันเกษตรกรมีเป้าหมายในการผลิต การรวบรวม การแปรรูป และการตลาดที่ชัดเจน</p> <p>จังหวัดยโสธรเป็นเมืองเกษตรกรรม เกษตรกรส่วนใหญ่ประกอบอาชีพเกษตรกรรมเชิงเดี่ยว หรือทำนาเป็นอาชีพหลักทำให้ต้องเสี่ยงกับผลผลิตได้ราคาต่ำ รายได้ไม่เพียงพอ</p> <p>ต่อรายจ่าย ดังนั้น การส่งเสริมให้มีการปลูกงาดำ (งาดำ งาขาว และงาแดง) รวมทั้งมีการบริหารจัดการ</p> <p>โดยสถาบันเกษตรกร จึงน่าจะเป็นอีกทางเลือกหนึ่งที่จะช่วยส่งเสริมให้เกษตรกรมีรายได้เพิ่ม ส่งผลให้มีชีวิตความเป็นอยู่ที่ดีขึ้น</p> <p>การส่งเสริมให้มีการปลูกงาดำ (งาดำ งาขาว และงาแดง) รวมทั้งมีการบริหารจัดการโดยสถาบันเกษตรกร เป็นทางเลือกหนึ่งที่จะช่วยส่งเสริมให้เกษตรกรมีรายได้เพิ่ม ส่งผลให้มีชีวิตความเป็นอยู่ที่ดีขึ้น</p>
๕. วัตถุประสงค์ของโครงการ	<ol style="list-style-type: none"> ๑. เพื่อส่งเสริมให้เกษตรกรสมาชิกสถาบันเกษตรกรผลิตพืชเศรษฐกิจอื่นนอกเหนือจากข้าว (พืชหลังนา : งาดำ) ๒. เพื่อส่งเสริมและสนับสนุนให้มีการรวบรวม แปรรูปและจำหน่ายผลผลิตที่ได้ ๓. เพื่อส่งเสริมและสร้างเครือข่ายผู้ผลิต ผู้รวบรวม ผู้แปรรูปและผู้จำหน่ายร่วมกับภาคเอกชน ๔. เพื่อส่งเสริมผลิตอาหารปลอดภัยมาตรฐาน GAP ของเกษตรกรจังหวัดยโสธร เป็นการผลิตเชิงการค้าเพื่อการส่งออก ๕. เพื่อเพิ่มทางเลือกในการผลิตสินค้าทางการเกษตรแก่เกษตรกร

หัวข้อ	รายละเอียด
๖. ตัวชี้วัดและค่าเป้าหมาย	๑. เกษตรกรสมาชิกสถาบันเกษตรกรได้รับการส่งเสริมผลิตพืชเศรษฐกิจอื่นนอกเหนือจากข้าว (พืชหลังนา : งามดำ) จำนวน ๔๐ ราย ๒. เกษตรกรจำนวน ๒๗๐ คน ได้รับการพัฒนาเพื่อยกระดับการผลิตงานเชิงการค้า ตามมาตรฐาน GAP
๗. พื้นที่เป้าหมาย	ภายในพื้นที่ ๙ อำเภอของจังหวัดยโสธร
๘. กิจกรรมหลัก	
<p>๘.๑ กิจกรรมหลัก : เพิ่มประสิทธิภาพการผลิตสินค้าเกษตรพืชหลังนาจังหวัดยโสธร : การปลูกงานเชิงการค้า</p> <p>งบประมาณรวม ๑,๓๔๖,๔๐๐ บาท</p> <p>งบพัฒนาจังหวัด จำนวน ๑,๓๔๖,๔๐๐ บาท</p> <p>งบประมาณปี พ.ศ. ๒๕๖๖ : - บาท</p> <p>งบประมาณปี พ.ศ. ๒๕๖๗ : ๖๗๓,๒๐๐ บาท</p> <p>งบประมาณปี พ.ศ. ๒๕๖๘ : ๖๗๓,๒๐๐ บาท</p> <p>งบประมาณปี พ.ศ. ๒๕๖๙ : - บาท</p> <p>งบประมาณปี พ.ศ. ๒๕๗๐ : - บาท</p> <p>งบกรม/กระทรวง จำนวน - บาท</p> <p>งบองค์กรปกครองส่วนท้องถิ่น จำนวน - บาท</p> <p>ผู้รับผิดชอบ : ศูนย์วิจัยและพัฒนาการเกษตรยโสธร</p>	<p>กิจกรรมที่ ๑ : ประชุมชี้แจงโครงการและการจัดทำแผนที่ตั้งแปลงแก่เกษตรกร</p> <p>กิจกรรมที่ ๒ : แลกเปลี่ยนเรียนรู้เพื่อเป็นต้นแบบสำหรับการเรียนรู้การปลูกงานเชิงการค้า</p> <p>กิจกรรมที่ ๓ : ถ่ายทอดเทคโนโลยีการปลูกงานเชิงการค้าและการจัดการตลาด</p> <p>กิจกรรมที่ ๔ : สนับสนุนปัจจัยการผลิตแก่เกษตรกร กิจกรรมที่ ๕ : การบริหารโครงการ ติดตามให้คำแนะนำด้านวิชาการแก่เกษตรกร</p>
<p>๘.๒ กิจกรรมหลัก : การส่งเสริมการผลิตพืชหลังนา (งามดำ) ในสถาบันเกษตรกรแบบครบวงจร</p> <p>งบประมาณรวม ๕๔๓,๖๐๐ บาท</p> <p>งบพัฒนาจังหวัด จำนวน ๕๔๓,๖๐๐ บาท</p> <p>งบประมาณปี พ.ศ. ๒๕๖๖ : ๒๐๐,๐๐๐ บาท</p> <p>งบประมาณปี พ.ศ. ๒๕๖๗ : ๑๘๓,๖๐๐ บาท</p> <p>งบประมาณปี พ.ศ. ๒๕๖๘ : ๑๖๐,๐๐๐ บาท</p> <p>งบประมาณปี พ.ศ. ๒๕๖๙ : - บาท</p> <p>งบประมาณปี พ.ศ. ๒๕๗๐ : - บาท</p> <p>งบกรม/กระทรวง จำนวน - บาท</p> <p>งบองค์กรปกครองส่วนท้องถิ่น จำนวน - บาท</p> <p>ผู้รับผิดชอบ : สนง.สหกรณ์จังหวัดยโสธร</p>	<p>การส่งเสริมการผลิตพืชเศรษฐกิจอื่นนอกเหนือจากข้าว (พืชหลังนา : งามดำ) ในสถาบันเกษตรกร</p>
๙. หน่วยงานดำเนินการ	ศูนย์วิจัยและพัฒนาการเกษตรยโสธร สำนักงานสหกรณ์จังหวัดยโสธร
๑๐. ระยะเวลาในการดำเนินโครงการ	ปีงบประมาณ พ.ศ. ๒๕๖๖ – ๒๕๗๐
๑๑. งบประมาณ	ปี ๒๕๖๙-๒๕๗๐ รวม ๑,๘๙๐,๐๐๐ บาท งบพัฒนาจังหวัด จำนวน ๑,๘๙๐,๐๐๐ บาท

หัวข้อ	รายละเอียด
๑๒. ผลผลิต (Output)	<p>๑. เกษตรกรสมาชิกสถาบันเกษตรกรมีความรู้และทักษะในการผลิตพืชเศรษฐกิจชนิดอื่นนอกเหนือจากข้าว (พืชหลังนา : งามดำ)</p> <p>๒. สินค้าเกษตรของจังหวัดยโสธรมีความหลากหลาย</p> <p>๓. สถาบันเกษตรกรมีการรวบรวม แปรรูปและจำหน่ายผลผลิตพืชเศรษฐกิจชนิดอื่นนอกเหนือจากข้าว (พืชหลังนา : งามดำ)</p> <p>๔. เกิดแปลงต้นแบบนาร่องการปลูกยางเชิงการค้า ตามมาตรฐาน GAP จำนวน ๓๐ แปลง ๙ อำเภอ</p> <p>๕. เกษตรกร จำนวน ๒๗๐ ราย ๙ อำเภอ ได้รับการถ่ายทอดความรู้ เทคโนโลยีการเพิ่มประสิทธิภาพการผลิตกล้วยเชิงการค้า</p>
๑๓. ผลลัพธ์จากการดำเนินโครงการ (Outcome)	<p>๑. เกษตรกรมีอาชีพเสริมและมีรายได้ต่อเนื่อง</p> <p>๒. มีช่องทางการจำหน่ายเพิ่ม และสินค้ามีมูลค่าเพิ่มขึ้น</p> <p>๓. เกษตรกรในโครงการสามารถผลิตงาที่มีคุณภาพ รับรองมาตรฐาน GAP ส่งออกสอดคล้องกับกับความต้องการของตลาดภายในประเทศและตลาดอาเซียน</p>

หัวข้อ	รายละเอียด
๑. ชื่อโครงการสำคัญ	โครงการส่งเสริมการเลี้ยงไก่พื้นเมืองเพื่อสร้างอัตลักษณ์อาหารสู่ความเป็นเลิศจังหวัดยโสธร
๒. ชื่อแผนงาน	เพิ่มความหลากหลายในการผลิตสินค้าเกษตร
๓. แนวทางการพัฒนา	เพิ่มความหลากหลายในการผลิตสินค้าเกษตร
๔. หลักการและเหตุผล	ยุทธศาสตร์กระทรวงเกษตรและสหกรณ์ ระยะ ๒๐ ปี (พ.ศ. ๒๕๖๐ - ๒๕๗๙) มุ่งในการแก้ไขจุดอ่อนและเสริมจุดแข็งให้เอื้อต่อการพัฒนาภาคการเกษตรในระยะยาว เพื่อบรรลุวิสัยทัศน์ “เกษตรกรรมมั่นคง ภาคการเกษตรมั่งคั่ง ทรัพยากรการเกษตรยั่งยืน” โดยมีแนวทางไปสู่เป้าหมายประกอบด้วย ยุทธศาสตร์ที่ ๑ สร้างความเข้มแข็งให้กับเกษตรกรและสถาบันเกษตรกร ยุทธศาสตร์ที่ ๒ เพิ่มประสิทธิภาพการผลิตและยกระดับมาตรฐานสินค้า ยุทธศาสตร์ที่ ๓ เพิ่มความสามารถในการแข่งขันภาคการเกษตรด้วยเทคโนโลยีและนวัตกรรม ยุทธศาสตร์ที่ ๔ บริหารจัดการทรัพยากรการเกษตรและสิ่งแวดล้อมอย่างสมดุลและยั่งยืน และ ยุทธศาสตร์ที่ ๕ พัฒนาระบบบริหารจัดการภาครัฐ โดยเฉพาะประเด็นยุทธศาสตร์ที่ ๑ สร้างความเข้มแข็งให้กับเกษตรกรและสถาบันเกษตรกร และประเด็นยุทธศาสตร์ที่ ๒ เพิ่มประสิทธิภาพการผลิตและยกระดับมาตรฐานสินค้า เห็นควรเพิ่มผลิตภาพสินค้าโดยยกระดับมาตรฐานการผลิตทั้งปริมาณและคุณภาพให้เป็นยอมรับในตลาดทั้งในและต่างประเทศ
๕. วัตถุประสงค์ของโครงการ	๑. เพื่อให้เกษตรกรมีอาชีพ มีรายได้เพิ่มขึ้น ๒. เพื่อสร้างอัตลักษณ์ด้านอาหารพื้นถิ่นยโสธร
๖. ตัวชี้วัดและค่าเป้าหมาย	๑. ร้อยละ ๙๐ ของเกษตรกรผู้เลี้ยงไก่พื้นเมือง มีความรู้ความเข้าใจในการเลี้ยงไก่พื้นเมืองเพิ่มมากขึ้นสามารถผลิตไก่ ป้อนเข้าสู่ตลาดได้อย่างต่อเนื่อง ๒. ร้อยละ ๕๐ ของเกษตรกรผู้เลี้ยงไก่พื้นเมือง มีความรู้ความเข้าใจในการผลิตลูกไก่
๗. พื้นที่เป้าหมาย	อำเภอเมืองยโสธร จังหวัดยโสธร
๘. กิจกรรมหลัก	
๘.๑ กิจกรรมหลัก : โครงการส่งเสริมการเลี้ยงไก่พื้นเมืองเพื่อสร้างอัตลักษณ์อาหารสู่ความเป็นเลิศจังหวัดยโสธร งบประมาณรวม ๑,๖๘๕,๘๐๐ บาท งบพัฒนาจังหวัด จำนวน ๑,๖๘๕,๘๐๐ บาท งบประมาณปี พ.ศ. ๒๕๖๖ : - บาท งบประมาณปี พ.ศ. ๒๕๖๗ : บาท งบประมาณปี พ.ศ. ๒๕๖๘ : บาท งบประมาณปี พ.ศ. ๒๕๖๙ : ๘๔๒,๙๒๐ บาท งบประมาณปี พ.ศ. ๒๕๗๐ : ๘๔๒,๙๒๐ บาท งบกรม/กระทรวง จำนวน - บาท งบองค์กรปกครองส่วนท้องถิ่น จำนวน - บาท ผู้รับผิดชอบ : สนง.ปศุสัตว์จังหวัดยโสธร	- จัดตั้งกลุ่มเกษตรกรในพื้นที่อำเภอเมืองยโสธร ๒ กลุ่มๆ ละ ๑๐ ราย รวม ๒๐ รายและดำเนินการฝึกอบรม พร้อมการฝึกอบรมการเลี้ยงและการผลิตไก่พื้นเมือง - สนับสนุนพ่อ-แม่พันธุ์ไก่พื้นเมือง วัสดุให้น้ำ ให้อาหาร อาหารสำหรับไก่ เวชภัณฑ์ที่จำเป็นและตู้ฟักไข่

หัวข้อ	รายละเอียด
๙. หน่วยงานดำเนินการ	สนง.ปศุสัตว์จังหวัดยโสธร
๑๐. ระยะเวลาในการดำเนินโครงการ	ปีงบประมาณ ๒๕๖๙ - ๒๕๗๐
๑๑. งบประมาณ	ปี ๒๕๖๙-๒๕๗๐ รวม ๑,๖๘๔,๘๔๐ บาท งบพัฒนาจังหวัด จำนวน ๑,๖๘๔,๘๔๐ บาท
๑๒. ผลผลิต (Output)	<p>๑. มีกลุ่มเกษตรกรผู้เลี้ยงไก่พื้นเมือง จำนวน ๒ กลุ่มๆละ ๑๐ ราย รวม ๒๐ ราย</p> <p>๒. ผลิตลูกไก่ได้ไม่น้อยกว่า ๒๐๐,๐๐๐ ตัว/ปี ตัวละ ๒๕ บาท เป็นเงิน ๕,๐๐๐,๐๐๐ บาท</p> <p>๓. ผลิตไก่เพื่อจำหน่ายแก่ผู้ประกอบการ/ผู้บริโภคได้ ๒๐๐,๐๐๐ ตัว/ปี ราคาตัวละ ๑๐๐ บาท เป็นเงิน ๒๐,๐๐๐,๐๐๐ บาท</p> <p>๔. มีกลุ่มผู้ผลิตลูกไก่พื้นเมือง ๒ กลุ่ม</p>
๑๓. ผลลัพธ์จากการดำเนินโครงการ (Outcome)	<p>๑. เกษตรกรผู้เลี้ยงไก่พื้นเมืองมีรายได้เพิ่มขึ้น มีความมั่นคงในอาชีพ</p> <p>๒. เกษตรกรมีคุณภาพชีวิต และความเป็นอยู่ที่ดีขึ้น</p>

หัวข้อ	รายละเอียด
๑. ชื่อโครงการสำคัญ	โครงการเพิ่มศักยภาพเกษตรกรผู้เลี้ยงโคเนื้อพันธุ์พื้นเมืองจังหวัดยโสธร
๒. ชื่อแผนงาน	เพิ่มความหลากหลายในการผลิตสินค้าเกษตร
๓. แนวทางการพัฒนา	เพิ่มความหลากหลายในการผลิตสินค้าเกษตร
๔. หลักการและเหตุผล	ยุทธศาสตร์กระทรวงเกษตรและสหกรณ์ ระยะ ๒๐ ปี (พ.ศ. ๒๕๖๐ - ๒๕๗๙) มุ่งในการแก้ไขจุดอ่อนและเสริมจุดแข็งให้เอื้อต่อการพัฒนาภาคการเกษตรในระยะยาว เพื่อบรรลุวิสัยทัศน์ “เกษตรกรรมมั่นคง ภาคการเกษตรมั่งคั่ง ทรัพยากรการเกษตรยั่งยืน” โดยมีแนวทางไปสู่เป้าหมายประกอบด้วย ยุทธศาสตร์ที่ ๑ สร้างความเข้มแข็งให้กับเกษตรกรและสถาบันเกษตรกร ยุทธศาสตร์ที่ ๒ เพิ่มประสิทธิภาพการผลิตและยกระดับมาตรฐานสินค้า ยุทธศาสตร์ที่ ๓ เพิ่มความสามารถในการแข่งขันภาคการเกษตรด้วยเทคโนโลยีและนวัตกรรม ยุทธศาสตร์ที่ ๔ บริหารจัดการทรัพยากรการเกษตรและสิ่งแวดล้อมอย่างสมดุลและยั่งยืน และ ยุทธศาสตร์ที่ ๕ พัฒนาระบบบริหารจัดการภาครัฐ โดยเฉพาะประเด็นยุทธศาสตร์ที่ ๑ สร้างความเข้มแข็งให้กับเกษตรกรและสถาบันเกษตรกร และประเด็นยุทธศาสตร์ที่ ๒ เพิ่มประสิทธิภาพการผลิตและยกระดับมาตรฐานสินค้า เห็นควรเพิ่มผลิตภาพสินค้าโดยยกระดับมาตรฐานการผลิตทั้งปริมาณและคุณภาพให้เป็นยอมรับในตลาดทั้งในและต่างประเทศ
๕. วัตถุประสงค์ของโครงการ	๑. เพื่อให้เกษตรกรผู้เลี้ยงโคพื้นเมืองมีศักยภาพในการเลี้ยงมากยิ่งขึ้นและลดต้นทุนการผลิต ๒. เพื่อส่งเสริมการนำมูลโคมาใช้ประโยชน์ทางการเกษตรและใช้ประโยชน์ที่เต็มประสิทธิภาพ
๖. ตัวชี้วัดและค่าเป้าหมาย	๑. ร้อยละ ๘๐ ของเกษตรกรผู้เลี้ยงโคพื้นเมือง มีความรู้ความเข้าใจในการเลี้ยงสัตว์เพิ่มมากขึ้น ๒ เกษตรกรนำปุ๋ยอินทรีย์จากมูลโคมาใช้ประโยชน์ทางการเกษตร ร้อยละ ๑๐๐
๗. พื้นที่เป้าหมาย	เกษตรกรผู้เลี้ยงโคพื้นเมืองอำเภอกุดชุมและอำเภอมหาชนะชัย จังหวัดยโสธร
๘. กิจกรรมหลัก	
๘.๑ กิจกรรมหลัก : โครงการเพิ่มศักยภาพเกษตรกรผู้เลี้ยงโคเนื้อพันธุ์พื้นเมืองจังหวัดยโสธร งบประมาณรวม ๕๖๙,๔๔๐ บาท งบพัฒนาจังหวัด จำนวน ๕๖๙,๔๔๐ บาท งบประมาณปี พ.ศ. ๒๕๖๖ : - บาท งบประมาณปี พ.ศ. ๒๕๖๗ : บาท งบประมาณปี พ.ศ. ๒๕๖๘ : บาท งบประมาณปี พ.ศ. ๒๕๖๙ : ๒๘๔,๗๒๐ บาท งบประมาณปี พ.ศ. ๒๕๗๐ : ๒๘๔,๗๒๐ บาท งบกรม/กระทรวง จำนวน - บาท งบองค์กรปกครองส่วนท้องถิ่น จำนวน - บาท ผู้รับผิดชอบ : สนง.ปศุสัตว์จังหวัดยโสธร	จัดตั้งกลุ่มเกษตรกรและฝึกอบรมในพื้นที่ ๓ กลุ่มๆ ละ ๓๐ ราย รวม ๙๐ รายพร้อม คู่มือการฝึกอบรมการเลี้ยงโคพื้นเมือง

หัวข้อ	รายละเอียด
๙. หน่วยงานดำเนินการ	สำนักงานปศุสัตว์จังหวัดยโสธร
๑๐. ระยะเวลาในการดำเนินโครงการ	ปีงบประมาณ ๒๕๖๙ - ๒๕๗๐
๑๑. งบประมาณ	ปี ๒๕๖๖-๒๕๗๐ รวม ๔๖๙,๔๔๐ บาท งบพัฒนาจังหวัด จำนวน ๔๖๙,๔๔๐ บาท
๑๒. ผลผลิต (Output)	๑. ร้อยละ ๘๐ ของเกษตรกรผู้เลี้ยงโคพันธุ์พื้นเมือง มีความรู้ความเข้าใจในการเลี้ยงสัตว์เพิ่มมากขึ้น ๒ เกษตรกรนำปุ๋ยอินทรีย์จากมูลโคมาใช้ประโยชน์ทางการเกษตร ร้อยละ ๑๐๐
๑๓. ผลลัพธ์จากการดำเนินโครงการ (Outcome)	เกษตรกรผู้เลี้ยงโคพันธุ์พื้นเมืองได้ไของค์ความรู้ไปปรับระบบการเลี้ยงโคของตนเองให้มีประสิทธิภาพเพิ่มมากขึ้นและสามารถเป็นอาชีพหลักหรืออาชีพเสริมได้อย่างมั่นคง

หัวข้อ	รายละเอียด
๑. ชื่อโครงการสำคัญ	โครงการส่งเสริมการเลี้ยงเป็ดไข่เพื่อสนับสนุนการผลิตอาหารอัตรักชนพื้นถิ่นจังหวัดยโสธร
๒. ชื่อแผนงาน	เพิ่มความหลากหลายในการผลิตสินค้าเกษตร
๓. แนวทางการพัฒนา	เพิ่มความหลากหลายในการผลิตสินค้าเกษตร
๔. หลักการและเหตุผล	ยุทธศาสตร์กระทรวงเกษตรและสหกรณ์ ระยะ ๒๐ ปี (พ.ศ. ๒๕๖๐ - ๒๕๗๙) มุ่งในการแก้ไขจุดอ่อนและเสริมจุดแข็งให้เอื้อต่อการพัฒนาภาคการเกษตรในระยะยาว เพื่อบรรลุวิสัยทัศน์ “เกษตรกรรมมั่นคง ภาคการเกษตรมั่งคั่ง ทรัพยากรการเกษตรยั่งยืน” โดยมีแนวทางไปสู่เป้าหมาย ประกอบด้วย ยุทธศาสตร์ที่ ๑ สร้างความเข้มแข็งให้กับเกษตรกรและสถาบันเกษตรกร ยุทธศาสตร์ที่ ๒ เพิ่มประสิทธิภาพการผลิตและยกระดับมาตรฐานสินค้า ยุทธศาสตร์ที่ ๓ เพิ่มความสามารถในการแข่งขันภาคการเกษตรด้วยเทคโนโลยีและนวัตกรรม ยุทธศาสตร์ที่ ๔ บริหารจัดการทรัพยากรการเกษตรและสิ่งแวดล้อมอย่างสมดุลและยั่งยืน และ ยุทธศาสตร์ที่ ๕ พัฒนาระบบบริหารจัดการภาครัฐ โดยเฉพาะประเด็นยุทธศาสตร์ที่ ๑ สร้างความเข้มแข็งให้กับเกษตรกรและสถาบันเกษตรกร และประเด็นยุทธศาสตร์ที่ ๒ เพิ่มประสิทธิภาพการผลิตและยกระดับมาตรฐานสินค้า เห็นควรเพิ่มผลิตภาพสินค้าโดยยกระดับมาตรฐานการผลิตทั้งปริมาณและคุณภาพให้เป็นยอมรับในตลาดทั้งในและต่างประเทศ
๕. วัตถุประสงค์ของโครงการ	๑. เพื่อให้เกษตรกรมีอาชีพ มีรายได้เพิ่มขึ้น ๒. เพื่อสร้างอัตรักชนด้านอาหารพื้นถิ่นยโสธร
๖. ตัวชี้วัดและค่าเป้าหมาย	๑. ร้อยละ ๙๐ ของเกษตรกรผู้เลี้ยงเป็ดไข่ มีความรู้ความเข้าใจในการเลี้ยงเป็ดไข่เพิ่มมากขึ้นสามารถผลิตไข่เป็ดเพื่อนำไปแปรรูปผลิตภัณฑ์เพื่อสร้างมูลค่าเพิ่มได้อย่างต่อเนื่อง ๒. สมาชิกมีรายได้เพิ่มขึ้นร้อยละ ๑๐,๐๐๐ บาท/ปี
๗. พื้นที่เป้าหมาย	อำเภอมหาชนะชัย และอำเภอป่าติ้ว จังหวัดยโสธร
๘. กิจกรรมหลัก	
๘.๑ กิจกรรมหลัก : โครงการส่งเสริมการเลี้ยงเป็ดไข่เพื่อสนับสนุนการผลิตอาหารอัตรักชนพื้นถิ่นจังหวัดยโสธร งบประมาณรวม ๖๐๘,๕๒๐ บาท งบพัฒนาจังหวัด จำนวน ๖๐๘,๕๒๐ บาท งบประมาณปี พ.ศ. ๒๕๖๖ : - บาท งบประมาณปี พ.ศ. ๒๕๖๗ : บาท งบประมาณปี พ.ศ. ๒๕๖๘ : บาท งบประมาณปี พ.ศ. ๒๕๖๙ : ๓๐๔,๒๖๐ บาท งบประมาณปี พ.ศ. ๒๕๗๐ : ๓๐๔,๒๖๐ บาท งบกรม/กระทรวง จำนวน - บาท งบองค์กรปกครองส่วนท้องถิ่น จำนวน - บาท ผู้รับผิดชอบ : สนง.ปศุสัตว์จังหวัดยโสธร	จัดตั้งกลุ่ม เกษตรกรในพื้นที่อำเภอมหาชนะชัย ๑ กลุ่ม และอำเภอป่าติ้ว ๑ กลุ่มๆ ละ ๒๐ คน รวม ๔๐ คน และดำเนินการฝึกอบรม พร้อมคู่มือการฝึกอบรมการเลี้ยงเป็ดไข่
๙. หน่วยงานดำเนินการ	สนง.ปศุสัตว์จังหวัดยโสธร
๑๐. ระยะเวลาในการดำเนินโครงการ	ปีงบประมาณ ๒๕๖๙ - ๒๕๗๐
๑๑. งบประมาณ	ปี ๒๕๖๙-๒๕๗๐ รวม ๖๐๘,๕๒๐ บาท งบพัฒนาจังหวัด จำนวน ๖๐๘,๕๒๐ บาท

หัวข้อ	รายละเอียด
๑๒. ผลผลิต (Output)	๑. มีกลุ่มเกษตรกรผู้เลี้ยงเป็ดไข่เพิ่มขึ้น ๒ กลุ่มๆละ ๒๐ ราย รวม ๔๐ ราย ๒. ผลิตไข่เป็ดได้ไม่น้อยกว่า ๕๖,๐๐๐ ฟอง/ปี ๓. ผลิตไข่เค็มได้ไม่น้อยกว่า ๒๘,๐๐๐ ฟอง/ปี
๑๓. ผลลัพธ์จากการดำเนินโครงการ (Outcome)	๑. เกษตรกรผู้เลี้ยงเป็ดไข่มีรายได้เพิ่มขึ้น มีความมั่นคงในอาชีพ ๒. เกษตรกรมีคุณภาพชีวิต และความเป็นอยู่ที่ดีขึ้น

หัวข้อ	รายละเอียด
๑. ชื่อโครงการสำคัญ	โครงการยกระดับสินค้าประมงเกษตรปลอดภัยและเกษตรอินทรีย์มูลค่าสูง
๒. ชื่อแผนงาน	เพิ่มความหลากหลายในการผลิตสินค้าเกษตร
๓. แนวทางการพัฒนา	เพิ่มความหลากหลายในการผลิตสินค้าเกษตร
๔. หลักการและเหตุผล	<p>จังหวัดยโสธรมีการทำเกษตรอินทรีย์ ซึ่งเป็นเป้าหมายการพัฒนาของจังหวัดยโสธร ตามแผนพัฒนาจังหวัดยโสธร พ.ศ.๒๕๖๖ - ๒๕๗๐ กำหนดเป้าหมายการพัฒนาจังหวัดไว้ว่า “ยโสธรเมืองเกษตรอินทรีย์ เมืองแห่งวิถีอีสาน” เป็นเมืองเกษตรกรรมที่มีเกษตรกรส่วนใหญ่ทำการเกษตรแบบเชิงเดี่ยวหรือทำนาเป็นอาชีพหลัก อาชีพทำนาเป็นอาชีพต้องเสี่ยงกับผลผลิตได้ราคาต่ำ ไม่เพียงพอต่อรายจ่ายในการลงทุน การแก้ไขปัญหาดังกล่าวนโยบายรัฐบาลต้องการให้เกษตรกรทำเกษตรผสมผสาน ซึ่งเป็นทางเลือกหนึ่งในการดำรงชีวิตและประกอบอาชีพของเกษตรกรรายย่อยที่ยั่งยืน รูปแบบและวิธีการทำการเกษตรอย่างยั่งยืนนั้นขึ้นอยู่กับศักยภาพและความเหมาะสมของสภาพแวดล้อมในแต่ละพื้นที่และการตัดสินใจเลือกของเกษตรกร ซึ่งพิจารณาจากทรัพยากรธรรมชาติและสิ่งแวดล้อมที่มีอยู่ในภูมินิเวศ ฐานความรู้ ภูมิปัญญา และประสบการณ์การทำการเกษตรที่สั่งสมของเกษตรกร และฐานะทางสังคมที่สนับสนุนเกษตรกร มีการช่วยเหลือเกื้อกูลแลกเปลี่ยนเรียนรู้ร่วมกัน โดยรูปแบบการทำเกษตรกรรมยั่งยืนประกอบด้วย ๕ รูปแบบ ที่มีจุดเด่นแตกต่างกัน ดังนี้ ๑) เกษตรทฤษฎีใหม่ ๒) วนเกษตร ๓) เกษตรผสมผสาน ๔) เกษตรอินทรีย์ ๕) เกษตรธรรมชาติ เพื่อลดความเสี่ยงต่อการปลูกพืชเชิงเดี่ยว ด้วยการปลูกพืชหรือเลี้ยงสัตว์เศรษฐกิจอื่น ๆ</p>
๕. วัตถุประสงค์ของโครงการ	<p>๑. เพื่อส่งเสริมพัฒนาศักยภาพการผลิตสินค้าเกษตรให้ได้มาตรฐานเกษตรอินทรีย์ยโสธรขั้นพื้นฐานด้านประมง Yasothon Basic Organic Aquaculture Standard (Yaso BOS ด้านประมง) สามารถเพิ่มจำนวนชนิดสินค้าและพื้นที่เกษตรอินทรีย์ของจังหวัดยโสธร</p> <p>๒. เพื่อส่งเสริมให้เกษตรกร สามารถยกระดับคุณภาพการผลิตสินค้าเกษตรให้ได้มาตรฐานเกษตรอินทรีย์ยโสธรขั้นพื้นฐานด้านประมง Yasothon Basic Organic Aquaculture Standard (Yaso BOS ด้านประมง)</p>
๖. ตัวชี้วัดและค่าเป้าหมาย	เกษตรกรผู้สนใจสมัครนำพื้นที่เข้าร่วมทำเกษตรอินทรีย์สามารถพัฒนาคุณภาพการผลิตสินค้าเกษตรตามมาตรฐานเกษตรอินทรีย์ยโสธรขั้นพื้นฐานด้านประมง Yasothon Basic Organic Aquaculture Standard (Yaso BOS ด้านประมง) เป็นการเพิ่มจำนวนชนิดสินค้าและพื้นที่เกษตรอินทรีย์จังหวัดยโสธร จำนวน ๕๐ ราย
๗. พื้นที่เป้าหมาย	พื้นที่ ๙ อำเภอในจังหวัดยโสธร
๘. กิจกรรมหลัก	
๘.๑ กิจกรรมหลัก : ยกระดับสินค้าประมงเกษตรปลอดภัยและเกษตรอินทรีย์มูลค่าสูงงบประมาณรวม ๓๕๐,๓๒๐ บาท	ยกระดับสินค้าประมงเกษตรปลอดภัยและเกษตรอินทรีย์มูลค่าสูง ประเมินฟาร์มเพาะเลี้ยงสัตว์น้ำ และให้การรับรองมาตรฐาน ตามมาตรฐานเกษตรอินทรีย์ยโสธรขั้นพื้นฐานด้านประมง Yasothon Basic Organic Aquaculture Standard (Yaso BOSด้านประมง)

หัวข้อ	รายละเอียด
งบพัฒนาจังหวัด จำนวน ๓๕๐,๓๒๐ บาท งบประมาณปี พ.ศ. ๒๕๖๖ : - บาท งบประมาณปี พ.ศ. ๒๕๖๗ : บาท งบประมาณปี พ.ศ. ๒๕๖๘ : บาท งบประมาณปี พ.ศ. ๒๕๖๙ : ๑๗๕,๑๖๐ บาท งบประมาณปี พ.ศ. ๒๕๗๐ : ๑๗๕,๑๖๐ บาท งบกรม/กระทรวง จำนวน - บาท งบองค์กรปกครองส่วนท้องถิ่น จำนวน - บาท ผู้รับผิดชอบ : สนง.ประมงจังหวัดยโสธร	
๙. หน่วยงานดำเนินการ	สนง.ประมงจังหวัดยโสธร
๑๐. ระยะเวลาในการดำเนินโครงการ	ปีงบประมาณ ๒๕๖๙ - ๒๕๗๐
๑๑. งบประมาณ	ปี ๒๕๖๙-๒๕๗๐ รวม ๓๕๐,๓๒๐ บาท งบพัฒนาจังหวัด จำนวน ๓๕๐,๓๒๐ บาท
๑๒. ผลผลิต (Output)	๑. สามารถเพิ่มจำนวนชนิดสินค้าและพื้นที่เกษตรอินทรีย์ของจังหวัดยโสธร ๒. สามารถยกระดับคุณภาพการผลิตสินค้าเกษตร ได้รับการรับรองมาตรฐานเกษตรอินทรีย์
๑๓. ผลลัพธ์จากการดำเนินโครงการ (Outcome)	๑. สินค้าด้านประมงได้รับการรับรองมาตรฐานเกษตรอินทรีย์ยโสธรขั้นพื้นฐานด้านประมง Yasothon Basic Organic Aquaculture Standard (Yaso BOS ด้านประมง) เกษตรกรจำนวน ๕๐ ราย ๒. เกษตรกรสามารถผลิตสินค้าที่มีความปลอดภัยได้มาตรฐานเกษตรอินทรีย์ยโสธรขั้นพื้นฐาน ด้านประมง Yasothon Basic Organic Aquaculture Standard (Yaso BOS ด้านประมง) จำนวน ๕๐ ราย

หัวข้อ	รายละเอียด
๑. ชื่อโครงการสำคัญ	โครงการส่งเสริมการผลิตกล้วยหอมทองเพื่อการค้า
๒. ชื่อแผนงาน	เพิ่มความหลากหลายในการผลิตสินค้าเกษตร
๓. แนวทางการพัฒนา	เพิ่มความหลากหลายในการผลิตสินค้าเกษตร
๔. หลักการและเหตุผล	<p>ประเทศไทยได้กำหนดยุทธศาสตร์ชาติ ๒๐ ปี ภายใต้วิสัยทัศน์ “ประเทศไทยมีความมั่นคง มั่งคั่ง ยั่งยืนเป็นประเทศพัฒนาแล้ว ด้วยการพัฒนาตามหลักปรัชญาของเศรษฐกิจพอเพียง” โดยมียุทธศาสตร์ชาติ ๖ ยุทธศาสตร์ ซึ่งยุทธศาสตร์ด้านการสร้างความสามารถในการแข่งขัน เป็นหนึ่งในยุทธศาสตร์หลักที่สำคัญ การพัฒนาภาคการเกษตรให้มีศักยภาพและขีดความสามารถทางการแข่งขัน จะเป็นปัจจัยแห่งความสำเร็จ ที่สำคัญที่จะช่วยให้การดำเนินการตามยุทธศาสตร์ชาติในด้านต่าง ๆ สามารถบรรลุวัตถุประสงค์ได้ตามเป้าหมาย โดยเฉพาะด้านการสร้างความสามารถในการแข่งขัน เป็นการยกระดับผลิตภาพการผลิตและสร้างมูลค่าเพิ่มให้กับผลิตภัณฑ์และสินค้าเกษตร</p> <p>แผนพัฒนาเศรษฐกิจและสังคมแห่งชาติ ฉบับที่ ๑๓ เป้าหมายระดับมหุุดหมาย มูลค่าเพิ่มของสินค้าเกษตรและเกษตรแปรรูปสูงขึ้น ตัวชี้วัดและค่าเป้าหมาย ผลิตภัณ์มวลรวมในประเทศสาขาเกษตรเติบโต ร้อยละ ๔.๕ ต่อปี กลยุทธ์ที่ ๓ การขยายผลเกษตรยั่งยืนที่เป็นมิตรกับสิ่งแวดล้อมและมีมูลค่าเพิ่มสูง กลยุทธ์ย่อย ส่งเสริมการทำเกษตรยั่งยืนที่ตระหนักถึงผลกระทบทางสิ่งแวดล้อมและสนับสนุนปัจจัยการผลิตที่จำเป็น</p> <p>จังหวัดไฮดรามีพื้นที่ทั้งหมด ๒,๖๐๑,๐๔๐ ไร่ มีพื้นที่ทำการเกษตร ประชากรส่วนใหญ่มีอาชีพเป็นเกษตรกร ทำนา ปลูกพืช และเลี้ยงปศุสัตว์โดยพื้นที่ใช้ประโยชน์ทางการเกษตร จำนวน ๑,๘๒๔,๗๖๕ ไร่ พื้นที่ทำนาซึ่งเป็นพื้นที่ส่วนใหญ่ของการทำการเกษตร โดยร้อยละ ๘๐ เป็นพื้นที่ไม่เหมาะสมสำหรับการปลูกข้าว (S๓, N) ทำให้ผลผลิตต่อไร่ต่ำ ประกอบกับเกษตรกรในจังหวัดไฮดรามีอาชีพหลักคือการทำนาเป็นการเกษตรแบบเชิงเดี่ยว ส่งผลให้เกษตรกรไม่มีความมั่นคงในการประกอบอาชีพ จากสภาพปัญหาดังกล่าว สำนักงานเกษตรจังหวัดไฮดร จึงได้กำหนดแนวคิดที่จะส่งเสริมให้เกษตรกรปรับเปลี่ยนวิธีการทำการเกษตรแบบพืชเชิงเดี่ยว หันมาปลูกพืชหลากหลายหรือปลูกพืชหลายชนิดในพื้นที่เดียวกัน เพื่อลดความเสี่ยงจากปัญหาการราคาผลผลิตตกต่ำโดยเฉพาะราคาข้าวที่ขึ้นลงตามภาวะตลาดโลก จึงได้เสนอทางเลือกให้เกษตรกรปรับเปลี่ยนมาปลูกกล้วยหอมทองเป็นอาชีพ เนื่องจากเป็นพืชเศรษฐกิจที่สามารถเพิ่มรายได้ให้แก่เกษตรกรที่ทำสวน การเพาะปลูกกล้วยหอมทองมีอายุการเก็บเกี่ยวตั้งแต่หน่อพันธุ์จนถึงเก็บผลผลิตได้ใช้เวลา ๘ - ๑๑ เดือน (หลังจากตัดหัวปลีแล้ว ๕๓ วัน ถึงจะตัดเครือได้) ผลผลิตสามารถออกสู่ตลาดได้ตลอดปี ซึ่งถ้าเปรียบเทียบกับปลูกข้าวในพื้นที่ ๑ ไร่ กล้วยหอมทองจะได้ผลตอบแทนสูงกว่า และสถานการณ์การตลาดประเทศไทยได้โควตาส่งออกกล้วยหอมทองไปประเทศญี่ปุ่นปีละ ๘,๐๐๐ ตัน แต่ปัจจุบันส่งออกได้เพียงปีละ ๓,๐๐๐ - ๔,๐๐๐ ตัน เนื่องจากผลผลิตไม่ได้ตามคุณภาพที่ญี่ปุ่นกำหนด สำหรับตลาดภายในประเทศส่วนใหญ่จะมีผู้รวบรวมท้องถิ่น นำไปจำหน่ายที่ตลาดกลาง ห้างสรรพสินค้า และผลผลิตที่ไม่ได้ขนาดคุณภาพตามเกณฑ์ยังสามารถนำเข้าสู่โรงงานเพื่อแปรรูปได้</p>

หัวข้อ	รายละเอียด
๕. วัตถุประสงค์ของโครงการ	๑) เพื่อพัฒนาศักยภาพของเกษตรกรให้มีความรู้เกี่ยวกับการผลิต การดูแลรักษา และการเก็บเกี่ยวกล้วยหอมทอง ๒) เพื่อส่งเสริมและพัฒนาให้เกิดการรวมกลุ่มผู้ผลิตกล้วยหอมทอง สามารถเชื่อมโยงเครือข่ายการผลิตและการตลาดได้
๖. ตัวชี้วัดและค่าเป้าหมาย	เกษตรกร จำนวน ๒๕๐ ราย ได้รับถ่ายทอดเทคโนโลยีการเพิ่มประสิทธิภาพการผลิตมันสำปะหลัง
๗. พื้นที่เป้าหมาย	เกษตรกรต้นแบบ จำนวน ๖๐ ราย ได้รับถ่ายทอดเทคโนโลยีการเพิ่มประสิทธิภาพการผลิตกล้วยหอมทอง
๘. กิจกรรมหลัก	
๘.๑ กิจกรรมหลัก : โครงการส่งเสริมการผลิตกล้วยหอมทองเพื่อการค้า งบประมาณรวม ๑,๒๐๙,๕๐๐ บาท งบพัฒนาจังหวัด จำนวน ๑,๒๐๙,๕๐๐ บาท งบประมาณปี พ.ศ. ๒๕๖๖ : - บาท งบประมาณปี พ.ศ. ๒๕๖๗ : บาท งบประมาณปี พ.ศ. ๒๕๖๘ : บาท งบประมาณปี พ.ศ. ๒๕๖๙ : ๖๐๔,๗๕๐ บาท งบประมาณปี พ.ศ. ๒๕๗๐ : ๖๐๔,๗๕๐ บาท งบกรม/กระทรวง จำนวน - บาท งบองค์กรปกครองส่วนท้องถิ่น จำนวน - บาท ผู้รับผิดชอบ : สนง.เกษตรจังหวัดยโสธร	ส่งเสริมการผลิตกล้วยหอมทองเพื่อการค้า
๙. หน่วยงานดำเนินการ	สนง.เกษตรจังหวัดยโสธร
๑๐. ระยะเวลาในการดำเนินโครงการ	ปีงบประมาณ ๒๕๖๙ - ๒๕๗๐
๑๑. งบประมาณ	ปี ๒๕๖๙-๒๕๗๐ รวม ๑,๒๐๙,๕๐๐ บาท งบพัฒนาจังหวัด จำนวน ๑,๒๐๙,๕๐๐ บาท
๑๒. ผลผลิต (Output)	มีพื้นที่ปลูกกล้วยหอมทองเพิ่มขึ้น จำนวน ๖๐ ไร่
๑๓. ผลลัพธ์จากการดำเนินโครงการ (Outcome)	๑) เกษตรกรต้นแบบได้รับถ่ายทอดเทคโนโลยีการเพิ่มประสิทธิภาพการผลิตกล้วยหอมทอง ๒) เกษตรกรต้นแบบสามารถถ่ายทอดความรู้การเพิ่มประสิทธิภาพการผลิตกล้วยหอมทองให้แก่เกษตรกรผู้สนใจได้

หัวข้อ	รายละเอียด
๑. ชื่อโครงการสำคัญ	โครงการส่งเสริมปลูกอ้อยเป็นวัตถุดิบอาหารโคขุน
๒. ชื่อแผนงาน	เพิ่มความหลากหลายในการผลิตสินค้าเกษตร
๓. แนวทางการพัฒนา	เพิ่มความหลากหลายในการผลิตสินค้าเกษตร
๔. หลักการและเหตุผล	<p>ในการวิจัยที่ได้รับการสนับสนุนจาก โครงการวิจัยและนวัตกรรมเพื่อถ่ายทอดเทคโนโลยีสู่ชุมชนฐานราก ประจำปีงบประมาณ พ.ศ. ๒๕๖๓ จาก สำนักงานปลัดกระทรวงการอุดมศึกษา วิทยาศาสตร์ วิจัยและนวัตกรรม โดยมีมหาวิทยาลัยเทคโนโลยีสุรนารีเป็นแม่ข่าย ภายใต้ ชื่อโครงการ เทคโนโลยีที่เหมาะสมเพื่อการผลิตโคขุน ในระบบเกษตรอินทรีย์ การจัดการความรู้เพื่อนำวัตถุดิบในท้องถิ่นเป็นอาหารเสริมสำหรับโคขุน มีระยะเวลาการวิจัยเพียง ๓ เดือนและได้ทดลองกับโคขุนลูกผสมในระยะปลายน้ำ ๓ เดือนสุดท้าย ก่อนส่งโรงเชือด การปลูกอ้อยในพื้นที่จังหวัดยศธร และจังหวัดใกล้เคียงเป็นการปลูกแบบพันธสัญญากับบริษัทผลิตน้ำตาล ซึ่งไม่สามารถซื้อนอกโควตา เพื่อเป็นอาหารเลี้ยงโคได้จึงต้องหาวิธีการส่งเสริมการปลูกเพื่อคู่สัตว์ที่ไม่ผูกมัดกับพันธสัญญากับบริษัทผลิตน้ำตาล และปีงบประมาณ พ.ศ. ๒๕๖-๒๕๖๗ มหาวิทยาลัยชุมชนยศธรได้รับการสนับสนุนโครงการวิจัยและนวัตกรรมเพื่อถ่ายทอดเทคโนโลยีสู่ชุมชนฐานราก จาก สำนักงานปลัดกระทรวงการอุดมศึกษา วิทยาศาสตร์ วิจัยและนวัตกรรม โดยมีมหาวิทยาลัยเทคโนโลยีสุรนารีเป็นแม่ข่าย ภายใต้ ชื่อโครงการ เทคโนโลยีที่เหมาะสมเพื่อการผลิตโคขุน ในระบบเกษตรอินทรีย์ โจทย์วิจัย เรื่อง การจัดการความรู้เพื่อนำวัตถุดิบในท้องถิ่นเป็นอาหารเสริมสำหรับโคขุน การทดลองนี้ได้กำหนดช่วงการขุน ปลายน้ำ (๓ เดือน) จากการสำรวจพื้นที่ อำเภอชุมพวง พบว่าการทำไร่อ้อยจำนวนมากจึงสนใจที่จะนำมาเสริมในอาหารโคขุนเพื่อทดแทนกากน้ำตาล และเกษตรกรผู้เลี้ยงโคขุนทำได้ง่าย และในการขุนโคทดลองใช้อ้อยสดจำนวน ๔๐ ตัน เลี้ยง ๖ เดือน ซึ่งทางกลุ่มเห็นว่า อ้อยเป็นพืชไร่ที่ชุมชน กลุ่มโคขุนสามารถปลูกเป็นวัตถุดิบอาหารสัตว์ใช้เลี้ยงโคขุนของกลุ่มได้เป็นอย่างดีจึงขอรับการสนับสนุนมาในครั้งนี้</p>
๕. วัตถุประสงค์ของโครงการ	<ol style="list-style-type: none"> ๑. การปลูกอ้อยเลี้ยงสัตว์ จำนวน ๑๐ ไร่ ๒. การหาแนวทางการปลูกพืชอาหารเลี้ยงสัตว์
๖. ตัวชี้วัดและค่าเป้าหมาย	<ol style="list-style-type: none"> ๑. อ้อยเลี้ยงสัตว์ จำนวน ๑๐ ไร่ ได้แนวทางการปลูกพืชอาหารเลี้ยงสัตว์ ๒. ความพึงพอใจในการเข้าร่วมโครงการ
๗. พื้นที่เป้าหมาย	กลุ่มผู้เลี้ยงโคขุนบ้านหนองแห่น
๘. กิจกรรมหลัก	
๘.๑ กิจกรรมหลัก : โครงการส่งเสริมปลูกอ้อยเป็นวัตถุดิบอาหารโคขุน งบประมาณรวม ๙,๖๐๐,๐๐๐ บาท งบพัฒนาจังหวัด จำนวน ๙,๖๐๐,๐๐๐ บาท งบประมาณปี พ.ศ. ๒๕๖๖ : - บาท งบประมาณปี พ.ศ. ๒๕๖๗ : บาท งบประมาณปี พ.ศ. ๒๕๖๘ : บาท	การปลูกอ้อยเพื่อเป็นอาหารโคขุน

หัวข้อ	รายละเอียด
งบประมาณปี พ.ศ. ๒๕๖๙ : ๒๙๖,๔๐๐ บาท งบประมาณปี พ.ศ. ๒๕๗๐ : ๒๙๖,๔๐๐ บาท งบกรม/กระทรวง จำนวน - บาท งบองค์กรปกครองส่วนท้องถิ่น จำนวน - บาท ผู้รับผิดชอบ : วิทยาลัยชุมชนยโสธร	
๙. หน่วยงานดำเนินการ	วิทยาลัยชุมชนยโสธร
๑๐. ระยะเวลาในการดำเนินโครงการ	ปีงบประมาณ ๒๕๖๙ - ๒๕๗๐
๑๑. งบประมาณ	ปี ๒๕๖๙-๒๕๗๐ รวม ๙,๖๐๐,๐๐๐ บาท งบพัฒนาจังหวัด จำนวน ๙,๖๐๐,๐๐๐ บาท
๑๒. ผลผลิต (Output)	
๑๓. ผลลัพธ์จากการดำเนินโครงการ (Outcome)	

หัวข้อ	รายละเอียด
๑. ชื่อโครงการสำคัญ	โครงการบริหารจัดการเขตเกษตรเศรษฐกิจสำหรับสินค้าเกษตรที่สำคัญ (Zoning)
๒. ชื่อแผนงาน	เพิ่มความหลากหลายในการผลิตสินค้าเกษตร
๓. แนวทางการพัฒนา	เพิ่มความหลากหลายในการผลิตสินค้าเกษตร
๔. หลักการและเหตุผล	<p>ในสถานการณ์ปัจจุบัน เกษตรกรยังมีการผลิตอยู่ในพื้นที่เหมาะสมน้อย (S๓) หรือไม่เหมาะสม (N) ทำให้มีต้นทุนในการผลิตสูง ในขณะที่ได้ผลตอบแทนการผลิตต่ำ ผลผลิตสินค้าเกษตรหลายชนิดล้นตลาด ทำให้ประสบภาวะราคาคงต่ำ รัฐบาลจึงมีแนวคิดในการบริหารจัดการพื้นที่เกษตรกรรม เพื่อสนับสนุนการผลิตทางการเกษตรที่สอดคล้องกับสภาพพื้นที่ มีความสมดุลระหว่างอุปทานและอุปสงค์ และใช้ประโยชน์ที่ดินของประเทศให้เกิดประโยชน์สูงสุด กระทรวงเกษตรและสหกรณ์ได้จัดทำเขตเหมาะสมสำหรับการปลูกพืชเศรษฐกิจที่สำคัญ โดยวิเคราะห์ความเหมาะสมของที่ดิน (Land Suitability) กับปัจจัยความต้องการของพืชแต่ละชนิด (Crop Requirement) ตามสภาพที่มีการเพาะปลูกพืช ร่วมกับปัจจัยที่เกี่ยวข้องอื่น ๆ อาทิ เขตป่าไม้ตามกฎหมายเขตพื้นที่โครงการชลประทาน การผลิตสินค้าเกษตรในปัจจุบัน (Existing Land Use) หรือเงื่อนไขสำหรับการผลิตอื่น ๆ เช่น เป็นพื้นที่ปลอดโรค เป็นต้น ตามประกาศกระทรวงเกษตรและสหกรณ์ เรื่อง การกำหนดเขตเหมาะสมสำหรับการผลิตสินค้าเกษตรที่สำคัญแล้ว ดังนี้ ด้านพืช ประกอบด้วย ข้าว มันสำปะหลัง ยางพารา ปาล์มน้ำมัน ข้าวโพดเลี้ยงสัตว์ อ้อยโรงงาน ลำไย สับปะรดโรงงาน เงาะ ทุเรียน มังคุด กาแฟ มะพร้าว ด้านปศุสัตว์ ประกอบด้วย โคเนื้อ โคนม สุกร ไก่เนื้อ ไก่ไข่ และด้านประมง ประกอบด้วย กุ้ง ปลานิล ปลาน้ำจืด</p> <p>การบริหารจัดการพื้นที่เกษตรกรรม การวิเคราะห์ข้อมูลพื้นที่หรือเกษตรกรเป้าหมายในพื้นที่ที่มีเหมาะสมน้อย (S๓) หรือไม่เหมาะสม (N) ที่มีต้นทุนการผลิตสูง และผลตอบแทนต่ำ เพื่อให้เกิดการปรับเปลี่ยนการผลิตจากพืชหรือชนิดสินค้าเดิมในพื้นที่ที่ไม่เหมาะสมไปสู่การปลูกพืชหรือผลิตสินค้าชนิดใหม่ที่มีความเหมาะสมกว่า ได้อย่างสะดวก รวดเร็ว และมีประสิทธิภาพ โดยการใช้ระบบแผนที่เกษตรเพื่อการบริหารจัดการเชิงรุกออนไลน์ (Agri - Map Online) เป็นเครื่องมือช่วยบริหารจัดการการเกษตรไทยด้วยข้อมูลเชิงสารสนเทศพร้อมระบบแนะนำผลการปรับเปลี่ยนกิจกรรมการผลิตด้วยพืชทดแทนมีการปรับข้อมูลให้ทันสมัยพัฒนาเพิ่มความสะดวกต่อการใช้งานอยู่เสมอ ครอบคลุมการใช้ประโยชน์ทั้งการบริหารจัดการทรัพยากรน้ำ การเพาะปลูกและผลผลิตด้านการเกษตร ซึ่งสามารถตอบโจทย์ช่วยเหลือและแก้ปัญหาให้เกษตรกรในพื้นที่ได้</p>
๕. วัตถุประสงค์ของโครงการ	<p>๑. เพื่อให้เกษตรกรวางแผนการผลิตและทำการผลิตสินค้าเกษตรได้เหมาะสมกับศักยภาพของพื้นที่ตามเขตความเหมาะสมสำหรับปลูกพืช และปัจจัยทางเศรษฐกิจอื่น ๆ</p> <p>๒. เพื่อให้เกษตรกรมีรายได้ และคุณภาพชีวิตที่ดีขึ้นหลังจากการปรับเปลี่ยนการผลิตพืช</p>
๖. ตัวชี้วัดและค่าเป้าหมาย	จำนวนเกษตรกร ๕๐๐ ราย
๗. พื้นที่เป้าหมาย	ทุกอำเภอในจังหวัดยโสธร
๘. กิจกรรมหลัก	

หัวข้อ	รายละเอียด
<p>๘.๑ กิจกรรมหลัก : โครงการบริหารจัดการเขตเกษตรเศรษฐกิจสำหรับสินค้าเกษตรที่สำคัญ (Zoning)</p> <p>งบประมาณรวม ๙,๖๐๐,๐๐๐ บาท</p> <p>งบพัฒนาจังหวัด จำนวน - บาท</p> <p>งบกรม/กระทรวง จำนวน ๙,๖๐๐,๐๐๐ บาท</p> <p>งบประมาณปี พ.ศ. ๒๕๖๖ : - บาท</p> <p>งบประมาณปี พ.ศ. ๒๕๖๗ : บาท</p> <p>งบประมาณปี พ.ศ. ๒๕๖๘ : บาท</p> <p>งบประมาณปี พ.ศ. ๒๕๖๙ : ๔,๘๐๐,๐๐๐ บาท</p> <p>งบประมาณปี พ.ศ. ๒๕๗๐ : ๔,๘๐๐,๐๐๐ บาท</p> <p>งบองค์กรปกครองส่วนท้องถิ่น จำนวน - บาท</p> <p>ผู้รับผิดชอบ : สนง.เกษตรจังหวัดยโสธร</p>	<p>อบรมให้ความรู้ และศึกษาดูงานพืชทางเลือกใหม่ตามโครงการบริหารจัดการเขตเกษตรเศรษฐกิจสำหรับสินค้าเกษตรที่สำคัญ (Zoning) (เกษตรกร ๕๐๐ ราย)</p>
<p>๙. หน่วยงานดำเนินการ</p>	<p>สนง.เกษตรจังหวัดยโสธร</p>
<p>๑๐. ระยะเวลาในการดำเนินโครงการ</p>	<p>ปีงบประมาณ ๒๕๖๙ - ๒๕๗๐</p>
<p>๑๑. งบประมาณ</p>	<p>ปี ๒๕๖๙-๒๕๗๐ รวม ๙,๖๐๐,๐๐๐ บาท</p> <p>งบพัฒนาจังหวัด จำนวน ๙,๖๐๐,๐๐๐ บาท</p>
<p>๑๒. ผลผลิต (Output)</p>	<p>๑. จำนวนแปลงเรียนรู้ อย่างน้อยจำนวน ๙ แปลง</p> <p>๒. เกษตรกร ๕๐๐ ราย</p>
<p>๑๓. ผลลัพธ์จากการดำเนินโครงการ (Outcome)</p>	<p>ผลิตภาพของภาคการเกษตรเพิ่มขึ้น ร้อยละ ๒</p>

หัวข้อ	รายละเอียด
๑. ชื่อโครงการสำคัญ	โครงการขับเคลื่อนงานบริการวิชาการสู่ชุมชน (Yasothon Development Model)
๒. ชื่อแผนงาน	ส่งเสริมการอนุรักษ์และพัฒนาแหล่งพันธุกรรม พันธุ์พืช พันธุ์สัตว์ที่เป็นอัตลักษณ์พื้นถิ่นและเชิงเศรษฐกิจ
๓. แนวทางการพัฒนา	ส่งเสริมการอนุรักษ์และพัฒนาแหล่งพันธุกรรม พันธุ์พืช พันธุ์สัตว์ที่เป็นอัตลักษณ์พื้นถิ่นและเชิงเศรษฐกิจ
๔. หลักการและเหตุผล	<p>การขับเคลื่อนการพัฒนาประเทศต้องอาศัยยุทธศาสตร์ชาติ ๒๐ ปี (พ.ศ.๒๕๖๑ – ๒๕๘๐) เพื่อให้เกิดความยั่งยืน บรรลุตามวิสัยทัศน์ของประเทศที่ว่า “ประเทศไทยมีความมั่นคง มั่งคั่ง ยั่งยืน เป็นประเทศพัฒนาแล้ว ด้วยการพัฒนาตามหลักปรัชญาของเศรษฐกิจพอเพียง” ซึ่งแผนแม่บทยุทธศาสตร์ชาติ ประเด็นการเกษตร แผนแม่บทย่อยเกษตรครอบคลุมภัยมุ่งเน้นให้เกิดการพัฒนาคุณภาพมาตรฐานและการรับรองความปลอดภัยในระดับต่างๆ สนับสนุนและส่งเสริมการผลิตสินค้าเกษตรให้มีคุณภาพมาตรฐานความปลอดภัยเพื่อเพิ่มขีดความสามารถในการแข่งขันให้มากขึ้น โดยมีแนวทางการพัฒนาสนับสนุนการผลิตที่เป็นมิตรกับสิ่งแวดล้อม ลด ละ เลิกการใช้สารเคมีที่เป็นอันตราย เพื่อลดผลกระทบต่อสิ่งแวดล้อม ผลผลิตทางการเกษตรไม่มีการปนเปื้อนของสารเคมีทางการเกษตรที่เป็นอันตราย</p> <p>ในการส่งเสริมให้เกษตรกรผลิตสินค้าเกษตร และผลักดันให้การผลผลิตเข้าสู่การรับรองมาตรฐานคุณภาพสินค้าเกษตรในประเภทต่างๆ ไม่ว่าจะเป็นการรับรองมาตรฐานเกษตรปลอดภัย จีเอพี หรือเกษตรอินทรีย์ เพื่อเพิ่มขีดความสามารถในการแข่งขันให้สูงขึ้น ผลักดันให้สินค้าเกษตรมีมูลค่าสูงขึ้นนั้น ในกระบวนการผลิตพบปัญหาเรื่องการเข้าทำลายของศัตรูพืชอย่างหลีกเลี่ยงไม่ได้ ไม่ว่าจะเป็นศัตรูพืชประจำถิ่นที่มีการระบาดเป็นประจำ หากไม่มีการดูแลเอาใจใส่ที่ดี และศัตรูพืชอุบัติใหม่ที่สร้างความเสียหายให้กับผลผลิต ซึ่งเมื่อเกษตรกรพบการระบาดของศัตรูพืชก็จะหันไปพึ่งพาสารเคมีป้องกันและกำจัดศัตรูพืชเพียงอย่างเดียว เนื่องจากหาได้ง่าย ใช้สะดวก มีประสิทธิภาพ (ในบางกรณี) และเห็นผลรวดเร็ว แต่หากเกษตรกรละเลยไม่ปฏิบัติตามคำแนะนำการใช้อย่างเคร่งครัด ก็จะทำให้เกิดปัญหาระบาดศัตรูพืชในผลผลิต จะเห็นได้จากรายงานของหน่วยงานในกรมวิชาการเกษตรที่มีการสุ่มเก็บตัวอย่างพืชจากแปลงเกษตรกร และสถานที่จำหน่าย มาตรวจวิเคราะห์สารเคมีทางการเกษตรตกค้างในช่วง ๑๐ ปีที่ผ่านมา พบสารเคมีตกค้างในผลผลิตการเกษตรมากถึงร้อยละ ๒๒.๓๒ ซึ่งนอกจากจะตกค้างในผลผลิตแล้ว ตัวเกษตรกรผู้ใช้อาจได้รับอันตรายจากการสะสมของสารเคมีในร่างกาย และสภาพแวดล้อมก็ได้รับผลกระทบจากการตกค้างของสารเคมีในดินละน้ำด้วย ซึ่งหากจะจัดการศัตรูพืชเหล่านี้ให้ได้ผลควรต้องใช้หลายๆ วิธีร่วมกันจึงจะมีประสิทธิภาพสามารถแก้ปัญหาการระบาดของศัตรูพืชได้ โดยเจ้าหน้าที่ส่งเสริมการเกษตรและเกษตรกรต้องร่วมกันวางแผนการจัดการศัตรูพืชตลอดฤดูการปลูก โดยการผสมผสาน</p>

หัวข้อ	รายละเอียด
	<p>เทคโนโลยีการควบคุมศัตรูพืชหลายๆ วิธีเข้าด้วยกันให้มีผลกับศัตรูพืชชนิดนั้นๆ บริบทของพื้นที่ และบริบทของเกษตรกร เริ่มตั้งแต่ก่อนเกิดการระบาด ใช้วิธีทางเกษตรกรรม เพื่อป้องกันไม่ให้ศัตรูพืชเข้ามาในพื้นที่ ตามด้วยการสำรวจติดตามสถานการณ์ศัตรูพืชอย่างต่อเนื่อง เมื่อเริ่มพบการระบาดใช้การจัดการศัตรูพืชวิธีการต่างๆ เช่น การใช้วิธีกล วิธีพินาศชีววิธี และเมื่อการระบาดเริ่มมีความรุนแรงก็อาจหลีกเลี่ยงไม่ได้ที่ต้องมีการใช้สารเคมีกำจัดศัตรูพืชเพื่อคุ้มครองผลผลิต แต่ควรเป็นทางเลือกสุดท้าย ใช้ให้น้อยที่สุดใช้อย่างถูกต้องและปลอดภัย และใช้ภายใต้คำแนะนำที่ถูกต้อง</p> <p>ทั้งนี้ การจะเลือกใช้วิธีการจัดการศัตรูพืชด้วยวิธีใดนั้น เกษตรกรต้องรู้จักศัตรูพืชที่กำลังเผชิญอยู่ และรู้จักการออกแบบวิธีการให้เหมาะสม มีประสิทธิภาพกับศัตรูพืชนั้นๆ ดังนั้น การส่งเสริมให้เกษตรกรมีความรู้เรื่องการจัดการศัตรูพืชด้วยวิธีผสมผสานจึงมีความจำเป็น เพื่อให้เกษตรกรสามารถจัดการศัตรูพืชได้โดยไม่ต้องพึ่งพาแต่สารเคมีเพียงอย่างเดียว แต่ในสถานการณ์ที่มีความจำเป็นต้องใช้สารเคมี เกษตรกรก็สามารถใช้สารป้องกันกำจัดศัตรูพืชได้อย่างถูกต้องและปลอดภัย เพื่อให้ผลผลิตมีความปลอดภัยจากสารเคมีทางการเกษตรตกค้าง และไม่ส่งผลกระทบต่อสิ่งแวดล้อม นำไปสู่การยกระดับความปลอดภัยของสินค้าเกษตรให้สูงขึ้นเพิ่มโอกาสการแข่งขัน ทำให้มูลค่าของผลิตเพิ่มขึ้นได้ในอนาคต</p>
<p>๕. วัตถุประสงค์ของโครงการ</p>	<ol style="list-style-type: none"> ๑. เพื่อสร้างการรับรู้ความเข้าใจวิธีการการวินิจฉัยและการจัดการศัตรูพืชแบบผสมผสาน อย่างถูกต้องและ มีประสิทธิภาพในพื้นที่ ๒. เพื่อส่งเสริมให้สมาชิกศูนย์จัดการดินปุ๋ยชุมชนสามารถผลิตและใช้แทนแฉ่ง ๓. เพื่อพัฒนาให้ ศตปช. เป็นต้นแบบและขยายผลการผลิตและใช้แทนแฉ่งในชุมชน ๔. เพื่อส่งเสริมและสร้างความตระหนักให้เกษตรกรมีจิตสานึกต่อการผลิตพืชอาหารและผลกระทบต่อสิ่งแวดล้อม ๕. เพื่อส่งเสริมให้เกษตรกรมีความรู้เกี่ยวกับการเลี้ยงผึ้งโพรงป่าและสร้างรายได้ให้เกษตรกร
<p>๖. ตัวชี้วัดและค่าเป้าหมาย</p>	<ol style="list-style-type: none"> ๑ เกษตรกรผ่านการอบรม จำนวน ๒๒๕ ราย ๒. มี ศตปช. ต้นแบบการผลิตและใช้แทนแฉ่งในพื้นที่จังหวัดยโสธร อย่างน้อย ๙ ศูนย์ ที่สามารถให้บริการผลิตแทนแฉ่งให้แก่เกษตรกรในชุมชน ๓. สมาชิก ศตปช. และเกษตรกรที่สนใจ ให้การยอมรับองค์ความรู้การผลิตและใช้แทนแฉ่ง และนำไปปฏิบัติ สามารถผลิตและใช้แทนแฉ่งเพื่อลดต้นทุนการผลิตได้ สามารถผลิตแทนแฉ่งเพื่อใช้ปรับปรุงบำรุงดินได้เอง จำนวน ๙๐ จุด ๔. เกษตรกรมีความรู้ความเข้าใจการวินิจฉัยและการจัดการศัตรูพืชแบบผสมผสาน อย่างถูกต้องและ เหมาะสม
<p>๗. พื้นที่เป้าหมาย</p>	<p>ดำเนินการในพื้นที่ ๙ อำเภอ</p>
<p>๘. กิจกรรมหลัก</p>	

หัวข้อ	รายละเอียด
<p>๘.๑ กิจกรรมหลัก : การจัดการศัตรูพืชแบบผสมผสาน</p> <p>งบประมาณรวม ๑,๗๑๙,๗๐๐ บาท</p> <p>งบพัฒนาจังหวัด จำนวน ๑,๕๖๙,๗๐๐ บาท</p> <p>งบประมานปี พ.ศ. ๒๕๖๖ : - บาท</p> <p>งบประมานปี พ.ศ. ๒๕๖๗ : ๔๑๔,๔๐๐ บาท</p> <p>งบประมานปี พ.ศ. ๒๕๖๘ : ๓๘๕,๑๐๐ บาท</p> <p>งบประมานปี พ.ศ. ๒๕๖๙ : ๓๘๕,๑๐๐ บาท</p> <p>งบประมานปี พ.ศ. ๒๕๗๐ : ๓๘๕,๑๐๐ บาท</p> <p>งบกรม/กระทรวง จำนวน - บาท</p> <p>งบองค์กรปกครองส่วนท้องถิ่น จำนวน ๑๕๐,๐๐๐ บาท</p> <p>งบประมานปี พ.ศ. ๒๕๖๖ : - บาท</p> <p>งบประมานปี พ.ศ. ๒๕๖๗ : - บาท</p> <p>งบประมานปี พ.ศ. ๒๕๖๘ : ๕๐,๐๐๐ บาท</p> <p>งบประมานปี พ.ศ. ๒๕๖๙ : ๕๐,๐๐๐ บาท</p> <p>งบประมานปี พ.ศ. ๒๕๗๐ : ๕๐,๐๐๐ บาท</p> <p>ผู้รับผิดชอบ : สนง.เกษตรจังหวัดยโสธร อปท.ในพื้นที่ อำเภอคำเขื่อนแก้ว</p>	<p>การจัดการศัตรูพืชแบบผสมผสาน</p> <p>๑ ฝึกอบรมการวินิจฉัยและการจัดการศัตรูพืชแบบผสมผสาน</p> <p>๒ งานสาธิตเทคโนโลยีการอารักขาพืชและการจัดการดินปุ๋ย</p>
<p>๘.๒ กิจกรรมหลัก : ส่งเสริมการเลี้ยงผึ้งโพรงป่าเชิงอนุรักษ์จังหวัดยโสธร</p> <p>งบประมาณรวม ๑๕๒,๔๐๐ บาท</p> <p>งบพัฒนาจังหวัด จำนวน ๑๕๒,๔๐๐ บาท</p> <p>งบประมานปี พ.ศ. ๒๕๖๖ : - บาท</p> <p>งบประมานปี พ.ศ. ๒๕๖๗ : - บาท</p> <p>งบประมานปี พ.ศ. ๒๕๖๘ : ๑๕๒,๔๐๐ บาท</p> <p>งบประมานปี พ.ศ. ๒๕๖๙ : - บาท</p> <p>งบประมานปี พ.ศ. ๒๕๗๐ : - บาท</p> <p>งบกรม/กระทรวง จำนวน - บาท</p> <p>งบองค์กรปกครองส่วนท้องถิ่น จำนวน -บาท</p> <p>ผู้รับผิดชอบ : สนง.เกษตรจังหวัดยโสธร</p>	<p>อบรมเกษตรกรเพื่อส่งเสริมการเลี้ยงผึ้งโพรงป่าเชิงอนุรักษ์จังหวัดยโสธร</p>
<p>๘.๓ กิจกรรมหลัก : ขยายผลการผลิตและใช้แทนแดงเพื่อลดต้นทุนการผลิตผู้เกษตรกร</p> <p>งบประมาณรวม ๙๗๘,๖๐๐ บาท</p> <p>งบพัฒนาจังหวัด จำนวน ๙๗๘,๖๐๐ บาท</p> <p>งบประมานปี พ.ศ. ๒๕๖๖ : - บาท</p> <p>งบประมานปี พ.ศ. ๒๕๖๗ : - บาท</p> <p>งบประมานปี พ.ศ. ๒๕๖๘ : ๓๙๗,๘๐๐ บาท</p> <p>งบประมานปี พ.ศ. ๒๕๖๙ : ๒๙๐,๔๐๐ บาท</p> <p>งบประมานปี พ.ศ. ๒๕๗๐ : ๒๙๐,๔๐๐ บาท</p> <p>งบกรม/กระทรวง จำนวน - บาท</p> <p>งบองค์กรปกครองส่วนท้องถิ่น จำนวน -บาท</p> <p>ผู้รับผิดชอบ : สนง.เกษตรจังหวัดยโสธร</p>	<p>๑ อบรมถ่ายทอดเทคโนโลยีการผลิตและใช้ประโยชน์จากแทนแดงให้กับเกษตรกร</p> <p>๒. สนับสนุนวัสดุอุปกรณ์ในการผลิตแทนแดง และแปลงศึกษาการใช้แทนแดงในนาข้าวหรือพืชอื่น ๆ</p> <p>๓. การติดตาม จัดเก็บข้อมูลและและรายงานผล</p>

หัวข้อ	รายละเอียด
<p>๘.๔ กิจกรรมหลัก : โครงการยกระดับสินค้าเกษตรปลอดภัยและเกษตรอินทรีย์มูลค่าสูง (ส่งเสริมการเลี้ยงชันโรงเพื่อเพิ่มผลิตพืชเศรษฐกิจจังหวัดยโสธร</p> <p>งบประมาณ ๑,๐๖๕,๐๐๐ บาท</p> <p>งบพัฒนาจังหวัด จำนวน ๑,๐๖๕,๐๐๐ บาท</p> <p>งบประมานปี พ.ศ. ๒๕๖๖ : - บาท</p> <p>งบประมานปี พ.ศ. ๒๕๖๗ : - บาท</p> <p>งบประมานปี พ.ศ. ๒๕๖๘ : - บาท</p> <p>งบประมานปี พ.ศ. ๒๕๖๙ : ๕๓๒,๕๐๐ บาท</p> <p>งบประมานปี พ.ศ. ๒๕๗๐ : ๕๓๒,๕๐๐ บาท</p> <p>งบกรม/กระทรวง จำนวน - บาท</p> <p>งบองค์กรปกครองส่วนท้องถิ่น จำนวน -บาท</p> <p>ผู้รับผิดชอบ : ศูนย์ส่งเสริมและพัฒนาอาชีพ</p>	<p>สนับสนุนการอบรมทำการฝึกปฏิบัติจริง และวัสดุอุปกรณ์ประกอบการฝึกอบรมและสาธิต เพื่อสร้างความรู้ความเข้าใจในการเลี้ยง การจัดการภายในรังผึ้งชันโรง การเก็บน้ำผึ้งชันโรง การขยายพันธุ์ ตลอดจนการแปรรูปผลิตภัณฑ์จากน้ำผึ้ง ให้กับสมาชิกกลุ่มปัจจุบันและเกษตรกรรายใหม่เข้าร่วมโครงการ เป้าหมาย ๑๕๐ คน จำนวน ๕ ครั้ง</p>
<p>๙. หน่วยงานดำเนินการ</p>	<p>สำนักงานเกษตรจังหวัดยโสธร /ศูนย์ส่งเสริมและพัฒนาอาชีพ อปท.ในพื้นที่ อำเภอคำเขื่อนแก้ว</p>
<p>๑๐. ระยะเวลาในการดำเนินโครงการ</p>	<p>ปีงบประมาณ พ.ศ. ๒๕๖๖ – ๒๕๗๐</p>
<p>๑๑. งบประมาณ</p>	<p>ปี ๒๕๖๖-๒๕๗๐ รวม ๓,๙๑๕,๗๐๐ บาท</p> <p>งบพัฒนาจังหวัด จำนวน ๓,๗๖๕,๗๐๐ บาท</p> <p>งบองค์กรปกครองส่วนท้องถิ่น จำนวน ๑๕๐,๐๐๐ บาท</p>
<p>๑๒. ผลผลิต (Output)</p>	<p>๑ เกษตรกรได้รับการพัฒนาศักยภาพด้านการจัดการศัตรูพืชด้วยวิธีผสมผสาน</p> <p>๒. พื้นที่การเกษตรได้รับการสนับสนุนให้มีการจัดการศัตรูพืชด้วยวิธีผสมผสาน</p> <p>๓. มี ศตปช. ต้นแบบการผลิตและใช้แทนแดงในพื้นที่จังหวัดยโสธร อย่างน้อย ๙ ศูนย์</p> <p>๔. สมาชิก ศตปช. และเกษตรกรที่สนใจ สามารถผลิตและใช้แทนแดงเพื่อลดต้นทุนการผลิตได้</p> <p>๕. เกษตรกรผ่านการอบรมรวมกลุ่มเลี้ยงผึ้งโพรงป่า จำนวน ๒๗๐ ราย มีองค์ความรู้เกี่ยวกับการเลี้ยงผึ้งโพรงป่า</p>
<p>๑๓. ผลลัพธ์จากการดำเนินโครงการ (Outcome)</p>	<p>๑. เกษตรกรนำวิธีการจัดการศัตรูพืชด้วยวิธีผสมผสานไปปฏิบัติ</p> <p>๒. ผลผลิตทางการเกษตรมีความปลอดภัยจากสารเคมีทางการเกษตรตกค้าง</p> <p>๓. สมาชิก ศตปช. และเกษตรกรให้การยอมรับองค์ความรู้การผลิตและใช้แทนแดง และนำไปปฏิบัติ</p> <p>๔. สมาชิก ศตปช. สามารถให้บริการผลิตแทนแดงให้แก่เกษตรกรในชุมชน</p> <p>๕. มีการรวมกลุ่มผลิตน้ำผึ้งแท้จดทะเบียนเป็นวิสาหกิจชุมชน และมีปริมาณน้ำผึ้งโพรงป่าเพิ่มขึ้นเอื้อระบบนิเวศเมืองเกษตรอินทรีย์วิถียโสธร</p>

หัวข้อ	รายละเอียด
๑. ชื่อโครงการสำคัญ	โครงการส่งเสริมการอนุรักษ์และพัฒนาแหล่งพันธุกรรม พันธุ์พืช พันธุ์สัตว์ที่เป็นอัตลักษณ์พื้นถิ่นและเชิงเศรษฐกิจ
๒. ชื่อแผนงาน	ส่งเสริมการอนุรักษ์และพัฒนาแหล่งพันธุกรรม พันธุ์พืช พันธุ์สัตว์ที่เป็นอัตลักษณ์พื้นถิ่นและเชิงเศรษฐกิจ
๓. แนวทางการพัฒนา	ส่งเสริมการอนุรักษ์และพัฒนาแหล่งพันธุกรรม พันธุ์พืช พันธุ์สัตว์ที่เป็นอัตลักษณ์พื้นถิ่นและเชิงเศรษฐกิจ
๔. หลักการและเหตุผล	<p>จังหวัดยโสธรเป็นเมืองเกษตรกรรม ได้กำหนดเป้าหมายการพัฒนาตามแผนพัฒนาจังหวัด ๕ ปี พ.ศ. ๒๕๖๖ - ๒๕๗๐ ว่า “ยโสธรเมืองเกษตรอินทรีย์ เมืองแห่งวิถีอีสาน” โดยได้มีการส่งเสริมให้มีการทำเกษตรอินทรีย์ครบวงจรและได้มาตรฐาน มีการส่งเสริมให้เป็นเกษตรมูลค่าสูง เป็นจังหวัดชั้นนำด้านเกษตรปลอดภัยและเกษตรอินทรีย์แปรรูปคุณภาพสูง รวมทั้งการส่งเสริมการเพิ่มความหลากหลายในผลิตสินค้าเกษตรอินทรีย์อย่างต่อเนื่อง แต่ผลผลิตส่วนใหญ่ยังไม่ได้รับการบริหารจัดการที่มีประสิทธิภาพเท่าที่ควร ทำให้สินค้ามีมูลค่าไม่สูงมาก และมีปัญหาสินค้าค้าง ส่งผลให้เกษตรกรและสถาบันเกษตรกรที่เกี่ยวข้องขาดแรงจูงและประสบปัญหาการดำเนินงาน จึงควรมีการพัฒนาการบริหารจัดการสินค้าเกษตรของเกษตรกรและสถาบันเกษตรกร โดยการอบรมเชิงเพื่อเพิ่มศักยภาพการบริหารจัดการสินค้าเกษตรอินทรีย์ สินค้าเกษตรปลอดภัย และสินค้าพืชหลังนา รวมทั้งส่งเสริมและสร้างเครือข่ายผู้ผลิต ผู้รวบรวม ผู้แปรรูปและและผู้จำหน่าย ร่วมกับภาคเอกชน เพื่อให้สินค้าได้รับการบริหารจัดการอย่างมีประสิทธิภาพ</p> <p>เกษตรกรและสถาบันเกษตรกรมีเป้าหมายในการผลิต การรวบรวม การแปรรูป และการตลาดที่ชัดเจน</p> <p>ในการส่งเสริมให้เกษตรกรผลิตสินค้าเกษตร และผลักดันให้การผลผลิตเข้าสู่การรับรองมาตรฐานคุณภาพสินค้าเกษตรในประเภทต่างๆ ไม่ว่าจะเป็นการรับรองมาตรฐานเกษตรปลอดภัย จีเอพี หรือเกษตรอินทรีย์ เพื่อเพิ่มความสามารถในการการแข่งขันให้สูงขึ้น ผลักดันให้สินค้าเกษตรมีมูลค่าสูงขึ้นนั้น ในกระบวนการผลิตพบปัญหาเรื่องการเข้าทำลายของศัตรูพืชอย่างหลีกเลี่ยงไม่ได้ ไม่ว่าจะเป็นศัตรูพืชประจำถิ่นที่มีการระบาดเป็นประจำ หากไม่มีการดูแลเอาใจใส่ที่ดี และศัตรูพืชอุบัติใหม่ที่สร้างความเสียหายให้กับผลผลิต ซึ่งเมื่อเกษตรกรพบการระบาดของศัตรูพืชก็จะหันไปพึ่งพาสารเคมีป้องกันและกำจัดศัตรูพืชเพียงอย่างเดียว เนื่องจากหาได้ง่าย ใช้สะดวก มีประสิทธิภาพ (ในบางกรณี) และเห็นผลรวดเร็ว แต่หากเกษตรกรละเลยไม่ปฏิบัติตามคำแนะนำการใช้ยาอย่างเคร่งครัด ก็จะทำให้เกิดปัญหาสารเคมีปนเปื้อนในผลผลิต จะเห็นได้จากรายงานของหน่วยงานในกรมวิชาการเกษตรที่มีการสุ่มเก็บตัวอย่างพืชจากแปลงเกษตรกร และสถานที่จำหน่าย มาตรวจวิเคราะห์สารเคมีทางการเกษตรตกค้างในช่วง ๑๐ ปีที่ผ่านมา พบสารเคมีตกค้างในผลผลิตการเกษตรมากถึงร้อยละ ๒๒.๓๒ ซึ่งนอกจากจะตกค้างในผลผลิตแล้ว ตัวเกษตรกรผู้ใช้ก็อาจได้รับอันตรายจากการสะสมของสารเคมีในร่างกาย และสภาพแวดล้อมก็ได้รับผลกระทบจากการตกค้างของสารเคมีในดินละน้ำด้วย ซึ่งหากจะจัดการศัตรูพืชเหล่านี้ให้ได้ผลควรต้องใช้หลายๆ วิธีร่วมกันจึงจะมีประสิทธิภาพสามารถแก้ปัญหา</p>

หัวข้อ	รายละเอียด
	<p>การระบาดศัตรูพืชได้ โดยเจ้าหน้าที่ส่งเสริมการเกษตรและเกษตรกรต้องร่วมกันวางแผนการจัดการศัตรูพืชตลอดฤดูการปลูก โดยการผสมผสานเทคโนโลยีการควบคุมศัตรูพืชหลายๆ วิธีเข้าด้วยกันให้มีผลกับศัตรูพืชชนิดนั้นๆ บริบทของพื้นที่ และบริบทของเกษตรกร เริ่มตั้งแต่ก่อนเกิดการระบาด ใช้วิธีทางเขตกรรม เพื่อป้องกันไม่ให้ศัตรูพืชเข้ามาในพื้นที่ ตามด้วยการสำรวจติดตามสถานการณ์ศัตรูพืชอย่างต่อเนื่อง เมื่อเริ่มพบการระบาดใช้การจัดการศัตรูพืชวิธีต่างๆ เช่น การใช้วิธีกล วิธีฟิสิกส์ ชีววิธี และเมื่อการระบาดเริ่มมีความรุนแรงก็อาจหลีกเลี่ยงไม่ได้ที่ต้องมีการใช้สารเคมีกำจัดศัตรูพืชเพื่อคุ้มครองผลผลิต แต่ควรเป็นทางเลือกสุดท้าย ใช้ให้น้อยที่สุด ใช้อย่างถูกต้องและปลอดภัย และใช้ภายใต้คำแนะนำที่ถูกต้อง</p> <ul style="list-style-type: none"> - ชันโรง (ฝิ่งจิว)เป็นแมลงที่ช่วยในการผสมเกสรทำให้พืชผลในแปลงปลูกติดผลดีขึ้น ให้ผลผลิตมากขึ้น และเป็นตัวบ่งชี้ว่าสวนนั้นๆไม่ใช้สารเคมีฉีดพ่นเป็นอันตรายต่อผู้บริโภคผลผลิต - ชันโรง (ฝิ่งจิว)เป็นสัตว์อยู่ในท้องถิ่นแต่ละพื้นที่ตามธรรมชาติ สามารถนำมาเลี้ยงให้ถูกวิธีเชิงอนุรักษ์โดยการไม่ใช้ควัน และสามารถขยายพันธุ์เพิ่มจำนวนฝิ่งให้มากขึ้นได้เอง - ชันโรง (ฝิ่งจิว)เป็นสิ่งที่ช่วยผลักดันให้เกษตรกรผู้เลี้ยงไม่ใช้สารเคมีฉีดพ่นแปลง เนื่องจากจะเป็นอันตรายต่อตัวฝิ่ง เป็นแนวทางนำไปสู่การทำเกษตรอินทรีย์ได้จริง - ผลผลิตที่ได้เป็นน้ำฝิ่งแท้จากธรรมชาติสามารถตรวจสอบติดตามแหล่งผลิตและที่มาได้จริง - น้ำฝิ่งแท้จากธรรมชาติเป็นที่ต้องการของผู้บริโภค และไข่ฝิ่งที่เหลือหลังการเก็บน้ำฝิ่งสามารถนำมาจำหน่ายได้หรือนำมาแปรรูปเป็นผลิตภัณฑ์ต่างๆ ซึ่งเป็นการสร้างรายได้เสริมของครัวเรือนอีกทางหนึ่ง - เป็นการส่งเสริมให้เกษตรกรลดการใช้สารเคมีและเป็นเกษตรอินทรีย์มากยิ่งขึ้น ตลอดถึงเกษตรกรมีผลผลิตเพิ่มมากขึ้นจากการที่ฝิ่งมีการช่วยผสมเกสร <p>การส่งเสริมให้เกษตรกรเลี้ยงจิ้งหรีด สามารถดำเนินการได้ในพื้นที่ที่ได้รับผลกระทบจากการระบาดของเชื้อไวรัสโคโรนา ๒๐๑๙ ทำให้เกษตรกรมีรายได้จากการเลี้ยงจิ้งหรีดในระยะเวลาอันสั้นและเป็นอาชีพเสริมเพิ่มรายได้แก่เกษตรกรอีกทางหนึ่ง เพราะใช้ระยะเวลาในการเลี้ยงสั้นเพียง ๔๕ วันเท่านั้นก็สามารถนำมาบริโภคหรือจำหน่ายได้ และมีต้นทุนในการเลี้ยงต่ำ ทำให้เกษตรกรมีรายได้เพิ่มขึ้นและเป็นแหล่งอาหารโปรตีนในครอบครัวสามารถเพิ่มรายได้ ลดรายจ่ายในครัวเรือน เกิดการสร้างงานสร้างอาชีพในชุมชน และมีการพัฒนาอย่างยั่งยืนได้</p> <ul style="list-style-type: none"> - เป็นการดำเนินการตามแนวทางการพัฒนาเศรษฐกิจแบบองค์รวม BCG Model <p>ที่จะพัฒนาเศรษฐกิจ ๓ มิติไปพร้อมกัน ได้แก่ ระบบเศรษฐกิจชีวภาพ (Bioeconomy) มุ่งเน้นการใช้ทรัพยากรชีวภาพเพื่อสร้างมูลค่าเพิ่ม โดยเน้นการพัฒนาเป็นผลิตภัณฑ์มูลค่าสูง เชื่อมโยงกับเศรษฐกิจหมุนเวียน(Circular Economy) ที่คำนึงถึงการนำวัสดุต่างๆกลับมาใช้ประโยชน์ให้มากที่สุด และทั้ง ๒ เศรษฐกิจนี้อยู่ภายใต้เศรษฐกิจสีเขียว(Green Economy)</p>

หัวข้อ	รายละเอียด
๕. วัตถุประสงค์ของโครงการ	๑. เพื่อสร้างการรับรู้ความเข้าใจวิธีการการวินิจฉัยและการจัดการศัตรูพืชแบบผสมผสาน อย่างถูกต้องและ มีประสิทธิภาพในพื้นที่ ๒. เพื่อส่งเสริมและสร้างความตระหนักให้เกษตรกรมีจิตสานึกต่อการผลิตพืชอาหารและผลกระทบต่อสิ่งแวดล้อม ๓. เพื่อส่งเสริมการพัฒนาขยายผลจำนวนพื้นที่แปลงและผลผลิตสินค้าเกษตรอินทรีย์ให้เพิ่มมากยิ่งขึ้น ๔. เพื่อส่งเสริมการสร้างรายได้เสริมของครัวเรือนที่ทำเกษตรอินทรีย์และเลี้ยงผึ้งโพรงป่ามากยิ่งขึ้น ๕. เพื่อให้เกษตรกรมีผลผลิตเพิ่มมากขึ้นซึ่งเป็นผลพลอยได้ทางอ้อมเนื่องจากผึ้งช่วยในการผสมเกสร
๖. ตัวชี้วัดและค่าเป้าหมาย	๑. เกษตรกรผ่านการอบรม จำนวน ๒๒๕ ราย ๒ เกษตรกรมีความรู้ความเข้าใจการวินิจฉัยและการจัดการศัตรูพืชแบบผสมผสาน อย่างถูกต้องและ เหมาะสม ๓ น้ำผึ้งแท้ตามธรรมชาติสามารถตรวจสอบแหล่งที่มาได้มีจำหน่ายในพื้นที่จังหวัดยโสธร ๔ รายได้ครัวเรือนเพิ่มขึ้น ๑๐% ต่อปี ของเกษตรกรที่ทำเกษตรอินทรีย์สำหรับผู้ที่เลี้ยงชันโรง (ผึ้งจิ๋ว) ๕ เกษตรกรมีสุขภาพดีขึ้น มีความเสี่ยงการเจ็บป่วยจากสารเคมีจำนวนน้อยลง ๖ เกษตรกรได้รับการฝึกอบรม ฝึกปฏิบัติการเลี้ยงชันโรง ปีละ ๘๐ ราย
๗. พื้นที่เป้าหมาย	ภายในพื้นที่ ๙ อำเภอของจังหวัดยโสธร
๘. กิจกรรมหลัก	
๘.๑ กิจกรรมหลัก : ส่งเสริมการเลี้ยงชันโรง (ผึ้งจิ๋ว) ให้กับสมาชิกในกลุ่มวิสาหกิจชุมชนเกษตรบุญเสริมสมบูรณ์ และเกษตรกรรายใหม่ที่สนใจเข้าร่วมกลุ่ม งบประมาณรวม ๔๐๓,๙๐๐ บาท งบพัฒนาจังหวัด จำนวน ๔๐๓,๙๐๐ บาท งบประมานปี พ.ศ. ๒๕๖๖ : - บาท งบประมานปี พ.ศ. ๒๕๖๗ : - บาท งบประมานปี พ.ศ. ๒๕๖๘ : ๔๐๓,๙๐๐ บาท งบประมานปี พ.ศ. ๒๕๖๙ : - บาท งบประมานปี พ.ศ. ๒๕๗๐ : - บาท งบกรม/กระทรวง จำนวน - บาท งบองค์กรปกครองส่วนท้องถิ่น จำนวน - บาท ผู้รับผิดชอบ : ศูนย์ส่งเสริมและพัฒนาอาชีพการเกษตรจังหวัดยโสธร	ยกระดับสินค้าเกษตรปลอดภัยและเกษตรอินทรีย์มูลค่าสูง (โครงการเลี้ยงชันโรง) - สนับสนุนการอบรมทำการฝึกปฏิบัติจริง และวัสดุอุปกรณ์ประกอบการฝึกอบรมและสาธิตเพื่อสร้างความรู้และความเข้าใจในการเลี้ยง การจัดการภายในรังผึ้ง การเก็บน้ำผึ้ง ตลอดจนการแปรรูปผลิตภัณฑ์จากน้ำผึ้ง ให้กับสมาชิกกลุ่มปัจจุบันและเกษตรกรรายใหม่ที่เข้าร่วมโครงการ เป้าหมาย ๘๐ คน จำนวน ๕ ครั้ง - สนับสนุนวัสดุอุปกรณ์การเลี้ยงผึ้งโพรงป่า (กล่องมาตรฐานการเลี้ยงผึ้งโพรงป่า โต๊ะขาตั้งกล่อง และอุปกรณ์เสริมอื่นๆ จำนวน ๘๐ ชุด) และการจัดหาผึ้งนำมาเลี้ยง

หัวข้อ	รายละเอียด
<p>๘.๒ กิจกรรมหลัก : การส่งเสริมการเลี้ยงจิ้งหรีดเชิงการค้า</p> <p>งบประมาณรวม ๒,๙๒๒,๐๕๐ บาท</p> <p>งบพัฒนาจังหวัด จำนวน ๒,๙๒๒,๐๕๐ บาท</p> <p>งบประมานปี พ.ศ. ๒๕๖๖ : ๑,๑๒๖,๐๕๐ บาท</p> <p>งบประมานปี พ.ศ. ๒๕๖๗ : ๑,๔๗๑,๘๐๐ บาท</p> <p>งบประมานปี พ.ศ. ๒๕๖๘ : ๓๒๔,๔๐๐ บาท</p> <p>งบประมานปี พ.ศ. ๒๕๖๙ : - บาท</p> <p>งบประมานปี พ.ศ. ๒๕๗๐ : -บาท</p> <p>งบกรม/กระทรวง จำนวน - บาท</p> <p>งบองค์กรปกครองส่วนท้องถิ่น จำนวน - บาท</p> <p>ผู้รับผิดชอบ : ศูนย์ส่งเสริมและพัฒนาอาชีพการเกษตรจังหวัดยโสธร</p>	<p>ฝึกอาชีพเกษตรกรหลักสูตรการเลี้ยงจิ้งหรีดเชิงการค้า</p>
<p>๙. หน่วยงานดำเนินการ</p>	<p>ศูนย์ส่งเสริมและพัฒนาอาชีพการเกษตรจังหวัดยโสธร</p>
<p>๑๐. ระยะเวลาในการดำเนินโครงการ</p>	<p>ปีงบประมาณ พ.ศ. ๒๕๖๖ – ๒๕๗๐</p>
<p>๑๑. งบประมาณ</p>	<p>ปี ๒๕๖๖-๒๕๗๐ รวม ๓,๓๒๖,๑๕๐ บาท</p> <p>งบพัฒนาจังหวัด จำนวน ๓,๓๒๖,๑๕๐ บาท</p>
<p>๑๒. ผลผลิต (Output)</p>	<p>๑. ผลิตน้ำผึ้งแท้ธรรมชาติจำหน่ายได้ไม่น้อยกว่า ๖๐ กก./ปี</p> <p>๒. ผลิตภัณฑ์แปรรูปจากผึ้งจำหน่าย</p> <p>๓. จำนวนพื้นที่ทำเกษตรอินทรีย์เพิ่มขึ้นจำนวนไม่ต่ำกว่า ๓๐ แปลง</p> <p>๔. เกษตรกรได้รับการฝึกอบรม ฝึกปฏิบัติการเลี้ยงจิ้งหรีด ปีละ ๘๐ ราย</p>
<p>๑๓. ผลลัพธ์จากการดำเนินโครงการ (Outcome)</p>	<p>๑. เกษตรกรมีรายได้ครัวเรือนมากขึ้นจากการจำหน่ายน้ำผึ้ง และการแปรรูปผลิตภัณฑ์</p> <p>๒. ผลผลิตจากเกษตรกรที่เป็นพืช ผัก และผลไม้ที่เป็นเกษตรอินทรีย์ มีความปลอดภัยต่อผู้บริโภคมีจำหน่ายมากยิ่งขึ้น</p> <p>๓. สมาชิกกลุ่มฯและผู้บริโภคมีผลผลิตทางการเกษตรปลอดภัยจากสารเคมีส่งผลกระทบต่อสุขภาพดีขึ้น</p>

หัวข้อ	รายละเอียด
๑. ชื่อโครงการสำคัญ	โครงการส่งเสริมการหยุดเผาในพื้นที่การเกษตร
๒. ชื่อแผนงาน	ส่งเสริมการอนุรักษ์และพัฒนาแหล่งพันธุกรรม พันธุ์พืช พันธุ์สัตว์ที่เป็นอัตลักษณ์พื้นถิ่นและเชิงเศรษฐกิจ
๓. แนวทางการพัฒนา	ส่งเสริมการอนุรักษ์และพัฒนาแหล่งพันธุกรรม พันธุ์พืช พันธุ์สัตว์ที่เป็นอัตลักษณ์พื้นถิ่นและเชิงเศรษฐกิจ
๔. หลักการและเหตุผล	<p>ในปัจจุบันประเทศไทย โดยเฉพาะอย่างยิ่งในพื้นที่ภาคเหนือ ภาคตะวันออกเฉียงเหนือ ภาคกลาง กรุงเทพฯและปริมณฑลได้ประสบปัญหาหมอกควันปกคลุมและเกิดมลพิษทางอากาศเป็นประจำทุกปี โดยมีสาเหตุหลักมาจากการเผาในที่โล่ง ทั้งในพื้นที่ป่าและพื้นที่การเกษตร ซึ่งการเผาดังกล่าว ส่งผลกระทบต่อสุขภาพอนามัยของประชาชนและเศรษฐกิจของประเทศเป็นอย่างมาก รวมทั้งยังส่งผลเสียต่อการทำอาชีพการเกษตรโดยตรง กล่าวคือ ทำให้ดินเสื่อมโทรม ขาดความอุดมสมบูรณ์ ส่งผลให้ต้นทุนการผลิตสูงขึ้น ผลผลิตที่ได้รับต่ำกว่าที่ควรจะเป็น รัฐบาลจึงได้ให้ความสำคัญในการป้องกันและแก้ไขปัญหาดังกล่าว โดยมอบหมายให้กระทรวงเกษตรและสหกรณ์รับผิดชอบดำเนินการควบคุมการเผาในพื้นที่การเกษตร และมอบหมายให้กรมส่งเสริมการเกษตร โดยสำนักงานเกษตรจังหวัดยโสธร ดำเนินการส่งเสริมการหยุดเผาในพื้นที่การเกษตร ที่มีเป้าหมายในการเสริมสร้างความรู้ ความเข้าใจให้เกษตรกรตระหนักถึงผลกระทบที่จะเกิดขึ้น และนำเสนอทางเลือกในการใช้เทคโนโลยีการเกษตรทดแทนการเผา สร้างการมีส่วนร่วมของเกษตรกรในการป้องกันและแก้ไขปัญหาการเผา รวมทั้งสร้างต้นแบบในการทำเกษตรปลอดการเผาเพื่อสนับสนุนการหยุดเผาในพื้นที่การเกษตรในระยะต่อไป</p>
๕. วัตถุประสงค์ของโครงการ	ส่งเสริมการมีส่วนร่วมของชุมชนเกษตรเพื่อป้องกันและแก้ไขปัญหาการเผาในพื้นที่การเกษตร
๖. ตัวชี้วัดและค่าเป้าหมาย	จำนวนเกษตรกรได้รับการถ่ายทอดความรู้ จำนวน ๒๗๐ ราย
๗. พื้นที่เป้าหมาย	๙ อำเภอในจังหวัดยโสธร
๘. กิจกรรมหลัก	
<p>๘.๑ กิจกรรมหลัก : โครงการส่งเสริมการหยุดเผาในพื้นที่การเกษตร</p> <p>งบประมาณรวม ๑๔๔,๐๐๐ บาท</p> <p>งบกรม/กระทรวง จำนวน ๑๔๔,๐๐๐ บาท</p> <p>งบประมาณปี พ.ศ. ๒๕๖๖ : - บาท</p> <p>งบประมาณปี พ.ศ. ๒๕๖๗ : - บาท</p> <p>งบประมาณปี พ.ศ. ๒๕๖๘ : - บาท</p> <p>งบประมาณปี พ.ศ. ๒๕๖๙ : ๑๔๔,๐๐๐ บาท</p> <p>งบประมาณปี พ.ศ. ๒๕๗๐ : - บาท</p> <p>ผู้รับผิดชอบ : สนง.เกษตรจังหวัดยโสธร</p>	<p>อบรมถ่ายทอดความรู้และสร้างเครือข่ายเกษตรกรปลอดการเผา (เกษตรกร ๒๗๐ ราย จุดละ ๓๐ ราย)</p> <p>๕๔,๐๐๐ บาท</p> <p>สาธิตทดแทนการเผาเศษวัสดุเหลือใช้ทางการเกษตร (เกษตรกร ๒๗๐ ราย ๓ แห่ง)</p>

หัวข้อ	รายละเอียด
๙. หน่วยงานดำเนินการ	สำนักงานเกษตรจังหวัดยโสธร
๑๐. ระยะเวลาในการดำเนินโครงการ	ปีงบประมาณ พ.ศ. ๒๕๖๖ – ๒๕๗๐
๑๑. งบประมาณ	ปี ๒๕๖๖-๒๕๗๐ รวม ๑๔๔,๐๐๐ บาท งบกรม/กระทรวง จำนวน ๑๔๔,๐๐๐ บาท
๑๒. ผลผลิต (Output)	เกษตรกรที่ได้รับการถ่ายทอดความรู้ ไม่น้อยกว่าร้อยละ ๖๐ มีความรู้ ความเข้าใจ และสามารถนำความรู้ที่ได้รับปฏิบัติ ส่งผลให้พื้นที่การเผาของเกษตรกรที่เข้าร่วมโครงการลดลง ไม่น้อยกว่าร้อยละ ๑๐
๑๓. ผลลัพธ์จากการดำเนินโครงการ (Outcome)	สามารถดำเนินการได้หลังจากได้รับการจัดสรรงบประมาณ

หัวข้อ	รายละเอียด
๑. ชื่อโครงการสำคัญ	โครงการเพิ่มประสิทธิภาพการผลิตสินค้าตามมาตรฐานเกษตรอินทรีย์และเกษตรปลอดภัยแบบครบวงจร
๒. ชื่อแผนงาน	ส่งเสริมการพัฒนาเทคโนโลยีและนวัตกรรม ในการแปรรูป การพัฒนาผลิตภัณฑ์สินค้าเกษตร เกษตรปลอดภัยและเกษตรอินทรีย์ ในการเพิ่มมูลค่า
๓. แนวทางการพัฒนา	ส่งเสริมการพัฒนาเทคโนโลยีและนวัตกรรม ในการแปรรูป การพัฒนาผลิตภัณฑ์สินค้าเกษตร เกษตรปลอดภัยและเกษตรอินทรีย์ ในการเพิ่มมูลค่า
๔. หลักการและเหตุผล	<p>นโยบายรัฐบาล ยุทธศาสตร์ชาติ ๒๐ ปี แผนพัฒนาเศรษฐกิจและสังคมแห่งชาติฉบับที่ ๑๓ แผนพัฒนาภาคตะวันออกเฉียงเหนือ แผนพัฒนากลุ่มจังหวัดภาคตะวันออกเฉียงเหนือตอนล่าง ๒ และแผนพัฒนาจังหวัด กำหนดแนวทางพัฒนาด้านการเกษตรให้สร้างความสามารถในการแข่งขัน จังหวัดยโสธร ประเด็นการพัฒนา ส่งเสริมเกษตรอินทรีย์ครบวงจรและได้มาตรฐาน แนวทางการพัฒนา การขยายพื้นที่เกษตรอินทรีย์และการใช้พื้นที่เต็มศักยภาพ</p> <p>สภาพปัญหา/ความต้องการ : ปัจจุบันการดำเนินชีวิตของเกษตรกร เป็นไปด้วยความยากลำบากต้องประสบปัญหามากมายทั้งในด้านการประกอบอาชีพและการดำรงชีวิต ซึ่งเกษตรกรเองจะต้องมีการปรับตัวให้เข้ากับสถานการณ์ปัจจุบันให้ได้ การส่งเสริมการเลี้ยงปลาตะเพียน และกบ ให้กับกลุ่มเกษตรกรจะทำให้เกษตรกรสามารถมีทางเลือกอาชีพที่หลากหลายขึ้นไม่เป็นการประกอบอาชีพเชิงเดี่ยวเป็นลดความเสี่ยงในการดำรงชีวิตของเกษตรกรเอง ทั้งยังเป็นการผลิตปลาสดเพื่อสนับสนุนผู้ผลิตปลาสมัยโสธรให้มีวัตถุดิบในการผลิตในพื้นที่ได้มากขึ้น ปัจจุบันจังหวัดยโสธรต้องนำเข้าปลาตะเพียนเพื่อนำมาผลิตปลาสมัยประมาณ ๓๐๐ ตัน คิดเป็นมูลค่า ประมาณ ๑๘ ล้านบาท</p> <p>การส่งเสริมการเพาะเลี้ยงปลาตะเพียนให้กับกลุ่มเกษตรกร เป็นการยกระดับความเป็นอยู่ของเกษตรกรให้มีรายได้เพิ่มขึ้น หรือลดรายจ่ายภายในครัวเรือน ทั้งยังส่งผลต่อสภาพรวมเศรษฐกิจของประเทศ ดังนั้นการพัฒนากระบวนการผลิตด้านการประมง จึงเป็นส่วนหนึ่งในการพัฒนาชีวิตของเกษตรกรให้ดีขึ้นตามนโยบายของรัฐบาล จึงมีความจำเป็นอย่างยิ่งในการที่จะพัฒนากระบวนการผลิตด้านการประมง เพื่อให้เกษตรกรมีศักยภาพในการผลิตสินค้าด้านประมงที่มีคุณภาพ ทั้งในปัจจุบันและต่อไปในอนาคต ประกอบกับจังหวัดยโสธร มีการแปรรูปปลาสมัยปลาตะเพียนที่มีชื่อเสียง โดยมียอดจำหน่ายคิดเป็นมูลค่าปีละประมาณ ๓๐ ล้านบาท ซึ่งปลาสมัยจังหวัดยโสธรเป็นที่ต้องการของตลาดทั้งในจังหวัดและต่างจังหวัด การส่งเสริมการเลี้ยงปลาตะเพียนในพื้นที่จังหวัดยโสธรจึงเป็นการสนับสนุนการแปรรูปอุตสาหกรรมปลาสมัยโสธรได้อีกทางหนึ่ง</p> <p>การส่งเสริมการเพาะเลี้ยงกบให้กับกลุ่มเกษตรกร เป็นการยกระดับความเป็นอยู่ของเกษตรกรให้มีรายได้เพิ่มขึ้น หรือลดรายจ่ายภายในครัวเรือน ทั้งยังส่งผลต่อสภาพรวมเศรษฐกิจของประเทศ ดังนั้นการพัฒนากระบวนการผลิตด้านการประมง เป็นอีกส่วนหนึ่งในการพัฒนาชีวิตของเกษตรกรให้ดีขึ้นตามนโยบายของรัฐบาล จึงมีความจำเป็นอย่างยิ่งในการที่จะพัฒนากระบวนการผลิตด้านการประมง เพื่อให้เกษตรกรมีศักยภาพในการผลิตสินค้าด้านประมงที่มีคุณภาพ ทั้งในปัจจุบันและต่อไปในอนาคต กบ</p>

หัวข้อ	รายละเอียด
	เป็นสัตว์ที่มีการเจริญเติบโตที่เร็ว ใช้ระยะเวลาการเลี้ยงน้อย ใช้พื้นที่เลี้ยงไม่มาก ใช้ปริมาณน้ำในการเลี้ยงไม่มาก จึงเหมาะสมกับพื้นที่ของจังหวัดยโสธรที่พื้นที่ส่วนมากไม่มีระบบชลประทาน กบสามารถเลี้ยงได้ทั้งเป็นอาชีพหลักและอาชีพเสริม และประชาชนที่นิยมนำมาประกอบอาหารได้ตั้งแต่ ลูกอ๊อด ลูกกบ จนถึงกบโต กบจึงเป็นสัตว์ที่เลี้ยงง่ายใช้ประโยชน์ได้มากมายเป็นการ
๕. วัตถุประสงค์ของโครงการ	๑ ส่งเสริมให้เกษตรกรเลี้ยงปลาตะเพียนและเลี้ยงกบไว้บริโภค ๒ ส่งเสริมให้เกษตรกรดำเนินกิจกรรมเป็นกลุ่ม ๓ การลดรายจ่ายในครัวเรือน หรือจำหน่ายเป็นการเพิ่มรายได้
๖. ตัวชี้วัดและค่าเป้าหมาย	๑. เกษตรกรเข้าร่วมโครงการได้รับความรู้การเพาะเลี้ยงปลาตะเพียน ๕ กลุ่ม จำนวน ๕๐ รายต่อปี ๒. เกษตรกรเข้าร่วมโครงการมีผลผลิตปลาตะเพียนเพิ่มขึ้น จำนวน ๕๐ รายต่อปี ๑. เกษตรกรเข้าร่วมโครงการได้รับความรู้การเพาะเลี้ยงกบ ๕ กลุ่ม จำนวน ๕๐ รายต่อปี ๒. เกษตรกรเข้าร่วมโครงการมีผลผลิตกบเพิ่มขึ้น จำนวน ๕๐ รายต่อปี
๗. พื้นที่เป้าหมาย	พื้นที่ ๙ อำเภอในจังหวัดยโสธร
๘. กิจกรรมหลัก	
๘.๑ กิจกรรมหลัก : ส่งเสริมอาชีพการเพาะเลี้ยงปลาตะเพียนให้กับกลุ่มเกษตรกร งบประมาณรวม ๑,๐๙๖,๕๐๐ บาท งบพัฒนาจังหวัด จำนวน ๑,๐๙๖,๕๐๐ บาท งบประมาณปี พ.ศ. ๒๕๖๖ : ๓๖๕,๕๐๐ บาท งบประมาณปี พ.ศ. ๒๕๖๗ : ๓๖๕,๕๐๐ บาท งบประมาณปี พ.ศ. ๒๕๖๘ : ๓๖๕,๕๐๐ บาท งบประมาณปี พ.ศ. ๒๕๖๙ : - บาท งบประมาณปี พ.ศ. ๒๕๗๐ : -บาท งบกรม/กระทรวง จำนวน - บาท งบองค์กรปกครองส่วนท้องถิ่น จำนวน - บาท ผู้รับผิดชอบ : สนง.ประมงจังหวัดยโสธร	ฝึกอบรมเกษตรกรทั้งภาคทฤษฎีและปฏิบัติ ๑. คัดเลือกเกษตรกร กลุ่มละ ๑๐ ราย จำนวน ๕ กลุ่ม ๒. ฝึกอบรมเพื่อให้ความรู้เรื่องการเพาะเลี้ยงปลาตะเพียน และการแปรรูปปลาสาม ทั้งภาคทฤษฎีและปฏิบัติ ๓. ติดตามให้คำแนะนำในการดำเนินงานโครงการ ๔. ติดตามประเมินผลการดำเนินงานโครงการ
๘.๒ กิจกรรมหลัก : ส่งเสริมอาชีพการเพาะเลี้ยงกบให้กับกลุ่มเกษตรกร งบประมาณรวม ๑,๓๘๐,๐๐๐ บาท งบพัฒนาจังหวัด จำนวน ๑,๓๘๐,๐๐๐ บาท งบประมาณปี พ.ศ. ๒๕๖๖ : ๔๖๐,๐๐๐ บาท งบประมาณปี พ.ศ. ๒๕๖๗ : ๔๖๐,๐๐๐ บาท งบประมาณปี พ.ศ. ๒๕๖๘ : ๔๖๐,๐๐๐ บาท งบประมาณปี พ.ศ. ๒๕๖๙ : - บาท งบประมาณปี พ.ศ. ๒๕๗๐ - บาท งบกรม/กระทรวง จำนวน - บาท งบองค์กรปกครองส่วนท้องถิ่น จำนวน - บาท ผู้รับผิดชอบ : สนง.ประมงจังหวัดยโสธร	ฝึกอบรมเกษตรกรทั้งภาคทฤษฎีและปฏิบัติ ๑. คัดเลือกเกษตรกร กลุ่มละ ๑๐ ราย จำนวน ๕ กลุ่ม ๒. ฝึกอบรมเพื่อให้ความรู้เรื่องการเพาะเลี้ยงกบ ทั้งภาคทฤษฎีและปฏิบัติ ๓. ติดตามให้คำแนะนำในการดำเนินงานโครงการ ๔. ติดตามประเมินผลการดำเนินงานโครงการ

หัวข้อ	รายละเอียด
๙. หน่วยงานดำเนินการ	สำนักงานประมงจังหวัดยโสธร
๑๐. ระยะเวลาในการดำเนินโครงการ	ปีงบประมาณ พ.ศ. ๒๕๖๙ - ๒๕๗๐
๑๑. งบประมาณ	ปี ๒๕๖๖-๒๕๗๐ รวม ๒,๔๗๖,๕๐๐ บาท งบพัฒนาจังหวัด จำนวน ๒,๔๗๖,๕๐๐ บาท
๑๒. ผลผลิต (Output)	๑. เกษตรกรมีความรู้เกี่ยวกับการเลี้ยงปลาตะเพียนและการเลี้ยงกบ จำนวน ๕๐ ราย ๒. เกษตรกรสามารถผลิตปลาตะเพียนและผลิตกบเพิ่มขึ้น จำนวน ๕๐ คน ๓. เกษตรกรมีอาหารโปรตีนบริโภคเพิ่มขึ้น จำนวน ๕๐ คน
๑๓. ผลลัพธ์จากการดำเนินโครงการ (Outcome)	๑. เกษตรกรผู้เพาะเลี้ยงปลาตะเพียนมีผลผลิตปลาตะเพียน ประมาณรายละ ๑๒๐ กก. จำนวน ๕๐ ราย รวม รวม ๖,๐๐๐ กก. ๒. ผลผลิตปลาตะเพียนเพิ่มขึ้นคิดเป็นมูลค่าประมาณ ๖,๐๐๐ บาท/ราย จำนวน ๕๐ ราย รวมมูลค่า ๓๐๐,๐๐๐ บาท ๓. ผู้บริโภคหรือเกษตรกรมีปลาตะเพียนสำหรับบริโภค และมีวัตถุดิบปลาตะเพียนสดในพื้นที่เพิ่มขึ้น ประมาณ ๖,๐๐๐ กิโลกรัม ๔. เกษตรกรผู้เพาะเลี้ยงกบมีผลผลิตกบ ประมาณรายละ ๘๐ กก. จำนวน ๕๐ ราย รวม ประมาณ ๔,๐๐๐ กก. ๕. ผลผลิตกบเพิ่มขึ้นคิดเป็นมูลค่าประมาณ ๘,๐๐๐ บาท/ราย จำนวน ๕๐ ราย รวมประมาณ ๔๐๐,๐๐๐ บาท ๖. ผู้บริโภคหรือเกษตรกรมีกบสำหรับบริโภค เพิ่มขึ้น ๔,๐๐๐ กก. ๗. เกษตรกรที่เข้าร่วมโครงการบางรายสามารถเป็นต้นแบบให้กับเกษตรกรรายอื่นได้

หัวข้อ	รายละเอียด
๑. ชื่อโครงการสำคัญ	โครงการยกระดับการแปรรูปสินค้าเกษตรปลอดภัยและเกษตรอินทรีย์
๒. ชื่อแผนงาน	ส่งเสริมการพัฒนาเทคโนโลยีและนวัตกรรม ในการแปรรูป การพัฒนาผลิตภัณฑ์สินค้าเกษตร เกษตรปลอดภัยและเกษตรอินทรีย์ ในการเพิ่มมูลค่า
๓. แนวทางการพัฒนา	ส่งเสริมการพัฒนาเทคโนโลยีและนวัตกรรม ในการแปรรูป การพัฒนาผลิตภัณฑ์สินค้าเกษตร เกษตรปลอดภัยและเกษตรอินทรีย์ ในการเพิ่มมูลค่า
๔. หลักการและเหตุผล	<p>จังหวัดยโสธร มีประชากรส่วนใหญ่ประกอบอาชีพเกษตรกรรม คือ การทำนา และเกษตรอื่น ๆ โดยเฉพาะข้าวหอมมะลิ ซึ่งเป็นพืชเศรษฐกิจหลักที่เกษตรกรเพาะปลูกมากที่สุดในจังหวัดยโสธร และข้าวหอมมะลียังเป็นที่รู้จักและเป็นที่ต้องการของผู้บริโภคทั้งในประเทศและต่างประเทศ ซึ่งสามารถสร้างรายได้เข้าสู่จังหวัดยโสธร โดยเฉพาะ “ข้าวหอมมะลิปลอดภัย และข้าวหอมมะลิอินทรีย์” ประกอบกับ จังหวัดยโสธร ได้กำหนดวิสัยทัศน์จังหวัดยโสธร เป็น ยโสธรเมืองเกษตรอินทรีย์ เมืองแห่งวิถีอีสาน แต่การผลิตในภาคการเกษตรยังขึ้นกับฤดูกาลและผลผลิตมีคุณภาพต่ำ ล้นตลาดทำให้มีราคาต่ำ ส่งผลให้เกษตรกรมีรายได้เฉลี่ยต่อหัวต่อคนต่อปีค่อนข้างต่ำ ส่วนหนึ่งเนื่องจากเกษตรกรขาดความรู้ในด้านการรักษาคุณภาพหรือแปรรูปผลผลิตทางการเกษตรเพื่อสร้างมูลค่าเพิ่มให้เป็นสินค้าอุตสาหกรรมเกษตร ที่มีมูลค่าสูง จังหวัดยโสธร เล็งเห็นถึงความสำคัญในการส่งเสริมและพัฒนาเกษตรปลอดภัยและอินทรีย์ทั้งด้านพืช ผัก ปศุสัตว์ และประมง โดยใช้หลักการตลาดนำการผลิต ทำให้มีการทำเกษตรปลอดภัยและเกษตรอินทรีย์ที่หลากหลายเพิ่มขึ้น นอกจากข้าวอินทรีย์แล้ว ยังมี พืช ผักอื่น ๆ ปศุสัตว์ และประมง ที่มุ่งพัฒนาให้เป็นอาหารปลอดภัยและเป็นเกษตรอินทรีย์ อีกหลากหลายผลิตภัณฑ์ ดังนั้น สำนักงานอุตสาหกรรมจังหวัดยโสธร จึงได้จัดทำโครงการพัฒนาด้านการตลาดสินค้าเกษตรปลอดภัยและเกษตรอินทรีย์ กิจกรรมหลักที่ ๑ ยกระดับการแปรรูปสินค้าเกษตรปลอดภัยและเกษตรอินทรีย์ เพื่อพัฒนาระดับการแปรรูปสินค้าเกษตรปลอดภัยและเกษตรอินทรีย์ เพื่อนำเทคโนโลยีใหม่ๆ ที่จำเป็นมาถ่ายทอดให้กับผู้ประกอบการ กลุ่มวิสาหกิจชุมชน หรือกลุ่มเครือข่ายเกษตรกร ที่สนใจในการพัฒนาระดับการแปรรูปสินค้าเกษตร ทั้งนี้ เพื่อเพิ่มขีดความสามารถในการแข่งขันในตลาดได้อย่างยั่งยืน</p>
๕. วัตถุประสงค์ของโครงการ	เพื่อเสริมสร้างขีดความสามารถในการแข่งขันให้กับผู้ประกอบการ วิสาหกิจชุมชน กลุ่มเกษตรกร หรือกลุ่มเครือข่ายเกษตรกรให้มีความรู้ความสามารถในการพัฒนาแปรรูปสินค้าเกษตรให้มีความหลากหลาย และมีมูลค่าเพิ่มขึ้น
๖. ตัวชี้วัดและค่าเป้าหมาย	สินค้าเกษตรปลอดภัยหรือสินค้าเกษตรอินทรีย์ ได้รับการพัฒนายกระดับการแปรรูปผลิตภัณฑ์และบรรจุภัณฑ์ จำนวน ๑๐ ผลิตภัณฑ์
๗. พื้นที่เป้าหมาย	พื้นที่ ๙ อำเภอ ในจังหวัดยโสธร
๘. กิจกรรมหลัก	
๘.๑ กิจกรรมหลัก : โครงการยกระดับการแปรรูปสินค้าเกษตรปลอดภัยและเกษตรอินทรีย์	<ol style="list-style-type: none"> ๑. สสำรวจกลุ่มเป้าหมายเข้าร่วมโครงการ ๒. จัดตั้งคณะทำงานคัดเลือกกลุ่มที่มีศักยภาพในการพัฒนาเข้าร่วมโครงการ ๓. ประชุมคณะทำงานเพื่อดำเนินการคัดเลือกกลุ่มเป้าหมายฯ ๔. พัฒนายกระดับการแปรรูปผลิตภัณฑ์และบรรจุภัณฑ์ จำนวน ๑๐ ผลิตภัณฑ์ ๕. ติดตามและประเมินผลการดำเนินงานโครงการ ฯ

หัวข้อ	รายละเอียด
งบประมาณรวม ๒,๔๐๐,๐๐๐ บาท งบพัฒนาจังหวัด จำนวน ๒,๔๐๐,๐๐๐ บาท งบประมาณปี พ.ศ. ๒๕๖๖ : - บาท งบประมาณปี พ.ศ. ๒๕๖๗ : - บาท งบประมาณปี พ.ศ. ๒๕๖๘ : - บาท งบประมาณปี พ.ศ. ๒๕๖๙ : ๑,๒๐๐,๐๐๐ บาท งบประมาณปี พ.ศ. ๒๕๗๐ : ๑,๒๐๐,๐๐๐ -บาท งบกรม/กระทรวง จำนวน - บาท งบองค์กรปกครองส่วนท้องถิ่น จำนวน - บาท ผู้รับผิดชอบ : สนง.อุตสาหกรรมจังหวัด ยโสธร	
๙. หน่วยงานดำเนินการ	สนง.อุตสาหกรรมจังหวัดยโสธร
๑๐. ระยะเวลาในการดำเนินโครงการ	ปีงบประมาณ พ.ศ. ๒๕๖๙ - ๒๕๗๐
๑๑. งบประมาณ	ปี ๒๕๖๖-๒๕๗๐ รวม ๒,๔๐๐,๐๐๐ บาท งบพัฒนาจังหวัด จำนวน ๒,๔๐๐,๐๐๐ บาท
๑๒. ผลผลิต (Output)	สินค้าเกษตรอินทรีย์ หรือเกษตรปลอดภัย ได้รับการพัฒนาระดับการแปรรูปผลิตภัณฑ์และบรรจุภัณฑ์ จำนวน ๑๐ ผลิตภัณฑ์
๑๓. ผลลัพธ์จากการดำเนินโครงการ (Outcome)	ผู้ประกอบการ วิสาหกิจชุมชนกลุ่มเกษตรกร หรือ กลุ่มเครือข่ายเกษตรกร สามารถนำความรู้ เทคโนโลยี และนวัตกรรมที่จำเป็นมาพัฒนาระดับการแปรรูปสินค้าเกษตร ให้มีมูลค่าเพิ่มขึ้น

หัวข้อ	รายละเอียด
๑. ชื่อโครงการสำคัญ	โครงการส่งเสริมและพัฒนาศักยภาพการผลิตและการแปรรูปสมุนไพรอินทรีย์
๒. ชื่อแผนงาน	ส่งเสริมการพัฒนาผลิตภัณฑ์เพื่อสุขภาพและการแพทย์
๓. แนวทางการพัฒนา	ส่งเสริมการพัฒนาผลิตภัณฑ์เพื่อสุขภาพและการแพทย์
๔. หลักการและเหตุผล	<p>จังหวัดยโสธรเป็นเมืองเกษตรกรรม ได้กำหนดเป้าหมายการพัฒนาตามแผนพัฒนาจังหวัด ๕ ปี พ.ศ. ๒๕๖๖ - ๒๕๗๐ ว่า “ยโสธรเมืองเกษตรอินทรีย์ เมืองแห่งวิถีอีสาน” โดยได้มีการส่งเสริมให้มีการทำเกษตรอินทรีย์ครบวงจรและได้มาตรฐาน มีการส่งเสริมให้เป็นเกษตรมูลค่าสูง เป็นจังหวัดชั้นนำด้านเกษตรปลอดภัยและเกษตรอินทรีย์แปรรูปคุณภาพสูง รวมทั้งการส่งเสริมการเพิ่มความหลากหลายในผลผลิตสินค้าเกษตรอินทรีย์อย่างต่อเนื่อง แต่ผลผลิตส่วนใหญ่ยังไม่ได้ได้รับการบริหารจัดการที่มีประสิทธิภาพเท่าที่ควร ทำให้สินค้ามีมูลค่าไม่สูงมาก และมีปัญหาสินค้าค้าง ส่งผลให้เกษตรกรและสถาบันเกษตรกรที่เกี่ยวข้องขาดแรงจูงใจและประสบปัญหาการดำเนินงาน จึงควรมีการพัฒนาการบริหารจัดการสินค้าเกษตรของเกษตรกรและสถาบันเกษตรกร โดยการอบรมเชิงเพื่อเพิ่มศักยภาพการบริหารจัดการสินค้าเกษตรอินทรีย์ สินค้าเกษตรปลอดภัย และสินค้าพืชหลังนา รวมทั้งส่งเสริมและสร้างเครือข่ายผู้ผลิต ผู้รวบรวม ผู้แปรรูปและและผู้จำหน่าย ร่วมกับภาคเอกชน เพื่อให้สินค้าได้รับการบริหารจัดการอย่างมีประสิทธิภาพ</p> <p>เกษตรกรและสถาบันเกษตรกรมีเป้าหมายในการผลิต การรวบรวม การแปรรูป และการตลาดที่ชัดเจน</p> <p>การส่งเสริมการผลิตและการแปรรูปสมุนไพรอินทรีย์ เป็นวิธีการหนึ่งที่สามารถแก้ปัญหาความยากจนและจากสถานการณ์การระบาดของโรคติดเชื้อไวรัสโคโรนา ๒๐๑๙ ทำให้เกษตรกรได้รับผลกระทบโดยตรงในการประกอบอาชีพและการดำเนินชีวิตประจำวัน ฉะนั้นในการแก้ปัญหาเร่งด่วนโดยการฝึกอบรมด้านการเกษตรโดยเฉพาะการแปรรูปสมุนไพร สามารถแก้ปัญหาแก่เกษตรกรที่ได้รับผลกระทบได้ เพราะสมุนไพรทั่วไป สามารถนำมาแปรรูปทำเป็นยาสมุนไพร สำหรับใช้ในการบริโภคได้ เนื่องจากพืชสมุนไพรมีประโยชน์และสามารถใช้รักษาโรคได้หลายชนิด ตลอดจนกระแสการใช้สมุนไพรในการรักษาโรคติดเชื้อไวรัสโคโรนา ๒๐๑๙ โควิด-๑๙ ทำให้สมุนไพรได้รับความสนใจและความนิยมเพิ่มมากขึ้นอย่างกว้างขวาง</p> <p>ดังนั้น การส่งเสริมการผลิตและการแปรรูปสมุนไพรอินทรีย์สามารถดำเนินการได้ในพื้นที่ที่ได้รับผลกระทบจากการระบาดของเชื้อไวรัสโคโรนา ๒๐๑๙ จะสามารถทำให้เกษตรกรมีรายได้จากการผลิตและการแปรรูปพืชสมุนไพรในระยะเวลายั่งยืนและเป็นอาชีพเสริมเพิ่มรายได้แก่เกษตรกรอีกทางหนึ่ง สามารถเพิ่มรายได้ ลดรายจ่ายใน</p>
๕. วัตถุประสงค์ของโครงการ	๑. เพื่อให้เกษตรกรที่ได้รับผลกระทบจากการระบาดของเชื้อไวรัสโคโรนา ๒๐๑๙ มีรายได้จากการผลิตและแปรรูปสมุนไพร มีอาชีพเสริมจากการทำอาชีพหลัก สามารถสร้างงานสร้างอาชีพในชุมชนได้
๖. ตัวชี้วัดและค่าเป้าหมาย	<p>๑. เกษตรกรที่ร่วมโครงการได้รับการฝึกอาชีพ ฝึกปฏิบัติการแปรรูปสมุนไพร ปีละ ๑๕๐ ราย</p> <p>๒. เกษตรกรผู้นำการผลิตพืชสมุนไพรได้รับการร่วมเสวนาและอบรม ๕๐ ราย</p>

หัวข้อ	รายละเอียด
๗. พื้นที่เป้าหมาย	ภายในพื้นที่ ๙ อำเภอของจังหวัดยโสธร
๘. กิจกรรมหลัก	
<p>๘.๑ กิจกรรมหลัก : การจัดเวทีเกษตรกร ผู้นำกลุ่มพืชสมุนไพร และการฝึกอบรมผู้นำด้านสมุนไพร</p> <p>งบประมาณรวม ๑๒๘,๖๐๐ บาท</p> <p>งบพัฒนาจังหวัด จำนวน ๑๒๘,๖๐๐ บาท</p> <p>งบประมาณปี พ.ศ. ๒๕๖๖ : ๓๒,๕๐๐ บาท</p> <p>งบประมาณปี พ.ศ. ๒๕๖๗ : - บาท</p> <p>งบประมาณปี พ.ศ. ๒๕๖๘ : ๙๖,๑๐๐ บาท</p> <p>งบประมาณปี พ.ศ. ๒๕๖๙ : - บาท</p> <p>งบประมาณปี พ.ศ. ๒๕๗๐ :- บาท</p> <p>งบกรม/กระทรวง จำนวน - บาท</p> <p>งบองค์กรปกครองส่วนท้องถิ่น จำนวน - บาท</p> <p>ผู้รับผิดชอบ : ศูนย์ส่งเสริมและพัฒนาอาชีพการเกษตรจังหวัดยโสธร</p>	<p>การส่งเสริมและพัฒนาศักยภาพการผลิตและการแปรรูปสมุนไพรอินทรีย์ (ผู้นำกลุ่มพืชสมุนไพร)</p> <p>การจัดเวทีเกษตรกรผู้นำกลุ่มพืชสมุนไพร และการฝึกอบรมผู้นำด้านสมุนไพร</p>
<p>๘.๒ กิจกรรมหลัก : การฝึกอบรมแปรรูปสมุนไพร</p> <p>งบประมาณรวม ๙๘๔,๗๐๐ บาท</p> <p>งบพัฒนาจังหวัด จำนวน ๙๘๔,๗๐๐ บาท</p> <p>งบประมาณปี พ.ศ. ๒๕๖๖ : ๒๕๓,๓๐๐ บาท</p> <p>งบประมาณปี พ.ศ. ๒๕๖๗ : ๔๘๕,๒๐๐ บาท</p> <p>งบประมาณปี พ.ศ. ๒๕๖๘ : ๒๔๖,๒๐๐ บาท</p> <p>งบประมาณปี พ.ศ. ๒๕๖๙ : -บาท</p> <p>งบประมาณปี พ.ศ. ๒๕๗๐ : - บาท</p> <p>งบกรม/กระทรวง จำนวน - บาท</p> <p>งบองค์กรปกครองส่วนท้องถิ่น จำนวน - บาท</p> <p>ผู้รับผิดชอบ : ศูนย์ส่งเสริมและพัฒนาอาชีพการเกษตรจังหวัดยโสธร</p>	<p>การส่งเสริมและพัฒนาศักยภาพการผลิตและการแปรรูปสมุนไพรอินทรีย์</p> <p>การฝึกอบรมแปรรูปสมุนไพร</p>
<p>๘.๓ กิจกรรมหลัก : ส่งเสริมและพัฒนาศักยภาพการผลิตยาสมุนไพรเพื่อพัฒนาผู้ประกอบการเครือข่ายสมุนไพรอินทรีย์จังหวัดยโสธร</p> <p>งบประมาณรวม ๑๐,๓๙๖,๐๐๐ บาท</p> <p>งบพัฒนาจังหวัด จำนวน ๑๐,๓๙๖,๐๐๐ บาท</p> <p>งบประมาณปี พ.ศ. ๒๕๖๖ : - บาท</p> <p>งบประมาณปี พ.ศ. ๒๕๖๗ : - บาท</p> <p>งบประมาณปี พ.ศ. ๒๕๖๘ : - บาท</p> <p>งบประมาณปี พ.ศ. ๒๕๖๙ : ๕,๑๙๘,๐๐๐-บาท</p> <p>งบประมาณปี พ.ศ. ๒๕๗๐ : ๕,๑๙๘,๐๐๐บาท</p> <p>งบกรม/กระทรวง จำนวน - บาท</p> <p>งบองค์กรปกครองส่วนท้องถิ่น จำนวน - บาท</p> <p>ผู้รับผิดชอบ : สนง.สสจ.ยส</p>	<p>ส่งเสริมและพัฒนาศักยภาพการผลิตยาสมุนไพรเพื่อพัฒนาผู้ประกอบการเครือข่ายสมุนไพรอินทรีย์จังหวัดยโสธร</p>

หัวข้อ	รายละเอียด
<p>๘.๔ กิจกรรมหลัก : การส่งเสริมและพัฒนา ศักยภาพการผลิตและการแปรรูปสมุนไพรอินทรีย์ งบประมาณรวม ๕๓๓,๗๐๐ บาท งบพัฒนาจังหวัด จำนวน ๕๓๓,๗๐๐ บาท งบประมาณปี พ.ศ. ๒๕๖๖ : - บาท งบประมาณปี พ.ศ. ๒๕๖๗ : - บาท งบประมาณปี พ.ศ. ๒๕๖๘ : - บาท งบประมาณปี พ.ศ. ๒๕๖๙ : ๒๖๖,๘๕๐-บาท งบประมาณปี พ.ศ. ๒๕๗๐ : ๒๖๖,๘๕๐ บาท งบกรม/กระทรวง จำนวน - บาท งบองค์กรปกครองส่วนท้องถิ่น จำนวน - บาท ผู้รับผิดชอบ : ศูนย์ส่งเสริมและพัฒนาอาชีพ การเกษตรยโสธร</p>	<p>การส่งเสริมและพัฒนาศักยภาพการผลิตและการแปรรูปสมุนไพรอินทรีย์</p>
<p>๘.๕ กิจกรรมหลัก : โครงการสวนสมุนไพร องค์การบริหารส่วนจังหวัดยโสธร งบประมาณรวม ๑๐๐,๐๐๐ บาท งบพัฒนาจังหวัด จำนวน - บาท งบองค์กรปกครองส่วนท้องถิ่น จำนวน ๑๐๐,๐๐๐ บาท งบประมาณปี พ.ศ. ๒๕๖๖ : - บาท งบประมาณปี พ.ศ. ๒๕๖๗ : - บาท งบประมาณปี พ.ศ. ๒๕๖๘ : - บาท งบประมาณปี พ.ศ. ๒๕๖๙ : ๕๐,๐๐๐-บาท งบประมาณปี พ.ศ. ๒๕๗๐ : ๕๐,๐๐๐บาท งบกรม/กระทรวง จำนวน - บาท ผู้รับผิดชอบ : อบจ.ยส</p>	<p>โครงการสวนสมุนไพรองค์การบริหารส่วนจังหวัดยโสธร</p>
<p>๙. หน่วยงานดำเนินการ</p>	<p>ศูนย์ส่งเสริมและพัฒนาอาชีพการเกษตรจังหวัดยโสธร/สนง.สสจ.ยส./อบจ/ ศูนย์ส่งเสริมและพัฒนาอาชีพการเกษตรยโสธร</p>
<p>๑๐. ระยะเวลาในการดำเนินโครงการ</p>	<p>ปีงบประมาณ พ.ศ. ๒๕๖๖ – ๒๕๗๐</p>
<p>๑๑. งบประมาณ</p>	<p>ปี ๒๕๖๖-๒๕๗๐ รวม ๑๒,๑๔๓,๐๐๐ บาท งบพัฒนาจังหวัด จำนวน ๑๒,๐๔๓,๐๐๐ บาท งบอปท. จำนวน ๑๐๐,๐๐๐ บาท</p>
<p>๑๒. ผลผลิต (Output)</p>	<p>๑. เกษตรกรที่ร่วมโครงการได้รับการฝึกอาชีพ ฝึกปฏิบัติการแปรรูปสมุนไพร ๒. เกษตรกรผู้นำการผลิตพืชสมุนไพรได้รับการร่วมเสวนาและอบรม</p>
<p>๑๓. ผลลัพธ์จากการดำเนินโครงการ (Outcome)</p>	<p>๑. เกษตรกรที่ร่วมโครงการมีรายได้เพิ่มขึ้น ร้อยละ ๕ ต่อปี ลดรายจ่ายได้ ร้อยละ ๓ ต่อปี ๒. เกษตรกรผู้นำการผลิตพืชสมุนไพรมีรายได้เพิ่มขึ้น ร้อยละ ๕ ต่อปี ลดรายจ่ายได้ ร้อยละ ๓ ต่อปี</p>

หัวข้อ	รายละเอียด
๑. ชื่อโครงการสำคัญ	โครงการส่งเสริมการปลูกหญ้าแพงโกลาและพัฒนาอาชีพการผลิตหญ้าแห้ง
๒. ชื่อแผนงาน	เพิ่มศักยภาพในการรับซื้อ/การจำหน่ายสินค้าเกษตร เกษตรปลอดภัยและเกษตรอินทรีย์
๓. แนวทางการพัฒนา	เพิ่มศักยภาพในการรับซื้อ/การจำหน่ายสินค้าเกษตร เกษตรปลอดภัยและเกษตรอินทรีย์
๔. หลักการและเหตุผล	<p>ในปัจจุบันอาชีพการเลี้ยงสัตว์ในประเทศไทย กำลังเป็นที่นิยมและได้รับความสนใจจากเกษตรกร จากข้อมูลสถิติการเลี้ยงสัตว์ในประเทศไทย ปี ๒๕๖๕ พบว่า มีประชากรสัตว์รวมทั้งหมด ๕๕๖,๘๐๘,๑๐๘ ตัว แบ่งเป็น กระจ่างเตี้ยที่ใช้อาหารชั้นเป็นหลัก จำนวน ๕๔๓,๒๒๖,๙๒๖ ตัว และสัตว์เคี้ยวเอื้องซึ่งใช้หญ้าเป็นอาหารหลัก จำนวน ๑๓,๕๘๑,๑๘๒ ตัว ประกอบด้วย โคเนื้อ จำนวน ๙๓๙,๔๑๑ ตัว โคนม จำนวน ๘๑๒,๒๓๕ ตัว กระจ่างเตี้ย จำนวน ๑,๗๔๑,๑๔๑ ตัว แพะ จำนวน ๑,๕๐๕,๓๘๘ ตัวและแกะ จำนวน ๑๒๘,๓๑๔ ตัว (ศูนย์เทคโนโลยีสารสนเทศและการสื่อสาร กรมปศุสัตว์, ๒๕๖๕)</p> <p>สำหรับการเลี้ยงโค กระจ่างเตี้ย แพะ แกะ สามารถเลี้ยงไว้สำหรับการบริโภคและยังสามารถเลี้ยงไว้เพื่อเป็นสัตว์สวยงามจำหน่ายในราคาที่สูงขึ้นได้ด้วย ทำให้เกษตรกรมีการเลี้ยงเพิ่มมากขึ้นเรื่อยๆ ในขณะที่เดียวกันพื้นที่ที่ใช้ในการเลี้ยงกับไม่เพียงพอต่อจำนวนสัตว์ที่เพิ่มขึ้น ส่งผลให้ความต้องการอาหารสัตว์เพิ่มมากขึ้นตามมาเช่นเดียวกัน โดยเฉพาะในช่วงฤดูแล้งที่พืชอาหารสัตว์ขาดแคลนทำให้สัตว์ซูบผอม ผลผลิตลดลง รวมถึงพื้นที่บางส่วนที่เกษตรกรได้มีการปรับเปลี่ยนไปปลูกพืชเศรษฐกิจอื่นแต่ไม่มีความเหมาะสมกับพื้นที่ทำให้ได้ผลผลิตไม่คุ้มค่าต่อการลงทุน</p> <p>ศูนย์วิจัยและพัฒนาอาหารสัตว์ไทรบุรีจึงได้จัดทำโครงการส่งเสริมการปลูกหญ้าแพงโกลาและพัฒนาอาชีพผลิตหญ้าแห้งจำหน่ายขึ้น เพื่อเพิ่มประสิทธิภาพการใช้พื้นที่ตลอดจนเป็นประโยชน์ต่อการเพิ่มประสิทธิภาพการผลิตสัตว์ได้และสามารถเป็นอาชีพทางเลือกใหม่ที่สร้างรายได้ให้กับเกษตรกร โดยการสนับสนุนมาตรการจูงใจให้เกษตรกรปรับเปลี่ยนพื้นที่ที่ไม่เหมาะสมในการทำเกษตรอื่นมาปลูกหญ้าแพงโกลาเพื่อการผลิตหญ้าแห้งจำหน่าย ด้วยการถ่ายทอดองค์ความรู้ เทคโนโลยีด้านการผลิตพืชอาหารสัตว์ และจัดหาตลาดรองรับเพื่อสร้างความมั่นใจให้แก่เกษตรกรสามารถตัดสินใจเลือกประกอบอาชีพเสริมสร้างรายได้ที่มั่นคงและยั่งยืนสำหรับการดำรงชีวิต</p>
๕. วัตถุประสงค์ของโครงการ	<ol style="list-style-type: none"> ๑) เพื่อส่งเสริมและพัฒนาอาชีพให้กับเกษตรกร ๒) เพื่อสร้างกลุ่มเกษตรกรนำร่องในการปลูกหญ้าแพงโกลาสำหรับการผลิตหญ้าแห้งเพื่อการจำหน่าย ๓) เพื่อถ่ายทอดองค์ความรู้และเทคโนโลยีการปลูก การจัดการแปลงหญ้า รวมถึงการแปรรูปในรูปแบบหญ้าแห้งเพื่อการจำหน่าย ๔) เพื่อปรับเปลี่ยนพื้นที่ที่ไม่เหมาะสม มาปลูกหญ้าเพื่อการจำหน่ายเสริมรายได้ ๕) เพื่อสร้างความเชื่อมโยงเครือข่ายของกลุ่มเกษตรกรปลูกหญ้า และฟาร์มปศุสัตว์

หัวข้อ	รายละเอียด
๖. ตัวชี้วัดและค่าเป้าหมาย	๑) กลุ่มเกษตรกรนาร่องปลูกหญ้าแพงโกลาเพื่อการจำหน่ายหญ้าแห้งอัดฟ่อน จำนวน ๑ กลุ่ม ๒) ปรับเปลี่ยนพื้นที่ที่ทำการเกษตรไม่เหมาะสม จำนวน ๓๕ ไร่ ๓) เพิ่มพื้นที่แปลงปลูกหญ้าแพงโกลา จำนวน ๓๕ ไร่
๗. พื้นที่เป้าหมาย	อำเภอคำเขื่อนแก้ว
๘. กิจกรรมหลัก	
๘.๑ กิจกรรมหลัก : ส่งเสริมการปลูกหญ้าแพงโกลาและพัฒนาอาชีพการผลิตหญ้าแห้ง งบประมาณรวม ๔๘๐,๒๓๕ บาท งบพัฒนาจังหวัด จำนวน ๔๘๐,๒๓๕ บาท งบประมาณปี พ.ศ. ๒๕๖๖ : - บาท งบประมาณปี พ.ศ. ๒๕๖๗ : ๔๘๐,๒๓๕ บาท งบประมาณปี พ.ศ. ๒๕๖๘ : - บาท งบประมาณปี พ.ศ. ๒๕๖๙ : - บาท งบประมาณปี พ.ศ. ๒๕๗๐ : - บาท งบกรม/กระทรวง จำนวน - บาท งบองค์กรปกครองส่วนท้องถิ่น จำนวน - บาท ผู้รับผิดชอบ : ศูนย์วิจัยและพัฒนาอาหารสัตว์ยโสธร	- การจัดอบรมเกษตรกร - จัดหาเมล็ดพันธุ์ - จัดหาชุดเจาะบ่อน้ำบาดาล - จัดซื้อวัสดุการเกษตร
๘.๒ กิจกรรมหลัก : สนับสนุนกลุ่มปลูกหญ้า งบประมาณรวม ๑,๖๐๐,๐๐๐ บาท งบพัฒนาจังหวัด จำนวน - บาท งบกรม/กระทรวง จำนวน - บาท งบองค์กรปกครองส่วนท้องถิ่น จำนวน ๑,๖๐๐,๐๐๐ บาท งบประมาณปี พ.ศ. ๒๕๖๖ : - บาท งบประมาณปี พ.ศ. ๒๕๖๗ : ๔๐๐,๐๐๐ บาท งบประมาณปี พ.ศ. ๒๕๖๘ : ๔๐๐,๐๐๐ บาท งบประมาณปี พ.ศ. ๒๕๖๙ : ๔๐๐,๐๐๐ บาท งบประมาณปี พ.ศ. ๒๕๗๐ : ๔๐๐,๐๐๐ บาท ผู้รับผิดชอบ : อปท.ในพื้นที่ อ.เมืองยโสธร	สนับสนุนกลุ่มปลูกหญ้า
๙. หน่วยงานดำเนินการ	ศูนย์วิจัยและพัฒนาอาหารสัตว์ยโสธร อปท.ในพื้นที่ อ.เมืองยโสธร
๑๐. ระยะเวลาในการดำเนินโครงการ	ประจำปีงบประมาณ พ.ศ. ๒๕๖๖ - ๒๕๗๐
๑๑. งบประมาณ	ปี ๒๕๖๖-๒๕๗๐ รวม ๒,๐๘๐,๒๓๕ บาท งบพัฒนาจังหวัด จำนวน ๔๘๐,๒๓๕ บาท งบองค์กรปกครองส่วนท้องถิ่น จำนวน ๑,๖๐๐,๐๐๐ บาท
๑๒. ผลผลิต (Output)	๑. สามารถสร้างและพัฒนาเกษตรกรนาร่องในการปลูกหญ้าแพงโกลาสำหรับการผลิตหญ้าแห้งเพื่อการจำหน่าย จำนวน ๑ กลุ่ม เกษตรกร ๗ ราย และมีพื้นที่ปลูกหญ้าแพงโกลา จำนวน ๓๕ ไร่ ๒. มีผลผลิตหญ้าแพงโกลาแห้งคุณภาพดี เพื่อการจำหน่าย จำนวน ๘,๔๐๐ ฟ่อนต่อปี

หัวข้อ	รายละเอียด
๑๓. ผลลัพธ์จากการดำเนินโครงการ (Outcome)	๑) เกษตรกรที่ประกอบอาชีพปลูกหญ้าแพงโกลาจำหน่ายมีรายได้เพิ่ม และมีความมั่นคงในการดำรงชีวิต ๒) สามารถสร้างเครือข่ายระหว่างผู้ผลิตหญ้าแพงโกลาแห่งจำหน่าย และเกษตรกรผู้เลี้ยงสัตว์ ๓) สร้างรายได้ให้เกษตรกร มูลค่า ๘๔๐,๐๐๐ บาทต่อปี

หัวข้อ	รายละเอียด
๑. ชื่อโครงการสำคัญ	โครงการส่งเสริมการปลูกพืชอาหารสัตว์เพิ่มประสิทธิภาพการเลี้ยงโคแม่พันธุ์ผลิตลูกในพื้นที่ในจังหวัดยโสธร
๒. ชื่อแผนงาน	เพิ่มศักยภาพในการรับซื้อ/การจำหน่ายสินค้าเกษตร เกษตรปลอดภัยและเกษตรอินทรีย์
๓. แนวทางการพัฒนา	เพิ่มศักยภาพในการรับซื้อ/การจำหน่ายสินค้าเกษตร เกษตรปลอดภัยและเกษตรอินทรีย์
๔. หลักการและเหตุผล	จากข้อมูลสถิติการเลี้ยงโคเนื้อของจังหวัดยโสธร ปี ๒๕๖๕ พบว่ามีเกษตรกร จำนวน ๓๙,๖๗๔ ราย โคเนื้อ จำนวน ๑๘๘,๕๗๐ ตัว (สถิติปศุสัตว์ ปี ๒๕๖๕) ซึ่งในปัจจุบัน พบว่า จำนวนเกษตรกรมีจำนวนเพิ่มมากขึ้นแต่จำนวนโคเนื้อกลับลดลงอย่างช้าๆ เมื่อเปรียบเทียบการเลี้ยงในปีที่ผ่านมาโดยมีเกษตรกร จำนวน ๓๙,๕๙๘ ราย โคเนื้อ จำนวน ๑๘๘,๙๗๙ ตัว โดยเฉพาะการเลี้ยงโคแม่พันธุ์ผลิตลูกมีจำนวนลดน้อยลง ซึ่งเป็นสาเหตุหนึ่งทำให้วิสาหกิจชุมชน กลุ่มเกษตรกร หรือเกษตรกรที่เลี้ยงโคขุนในจังหวัดยโสธร ต้องจัดหาโคจากต่างพื้นที่เข้าขุน สาเหตุที่เกษตรกรเลี้ยงโคแม่พันธุ์ผลิตลูกมีจำนวนลดน้อยลงอาจเนื่องจากสภาพทางสังคม เศรษฐกิจ การขาดแคลนพื้นที่ปลูกพืชอาหารสัตว์ รวมถึงการขาดความรู้ความเข้าใจในการเลี้ยง เกษตรกรยังคงมีการเลี้ยงโคในสภาพเดิม คือ ในฤดูแล้งเกษตรกรเลี้ยงโคแบบไล่ปล่อยตามหัวไร่ปลายนาใช้หญ้าธรรมชาติในการเลี้ยง เมื่อเข้าสู่ฤดูฝนซึ่งเป็นฤดูทำนาเกษตรกรเริ่มนำโคที่เลี้ยงชั่งคอกแล้วตัดหญ้าตามธรรมชาติมาเลี้ยงซึ่งมีคุณค่าทางโภชนาต่ำ รวมถึงมีปริมาณไม่เพียงพอเป็นสาเหตุทำให้โคได้รับสารอาหารไม่ครบถ้วนตามความต้องการทางโภชนา ส่งผลต่อการเจริญเติบโตไม่เป็นไปตามสายพันธุ์ ภูมิคุ้มกันลด มีโอกาสเกิดโรคได้ง่าย สาเหตุเหล่านี้ส่งผลระยะยาวให้แม่โคขาดความสมบูรณ์พันธุ์ที่ดีทำให้ประสิทธิภาพการผลิตที่ลดลง เกษตรกรขาดกำลังใจในการเลี้ยงส่งผลระยะยาวคือประชากรโคเนื้อลดลงอย่างต่อเนื่อง
๕. วัตถุประสงค์ของโครงการ	๑) สร้างฟาร์มต้นแบบการเลี้ยงโคแม่พันธุ์ผลิตลูกให้มีประสิทธิภาพ ๒) สนับสนุนท่อนพันธุ์พืชอาหารสัตว์ให้แก่เกษตรกรที่เข้าร่วมในโครงการ ๓) สร้างเครือข่ายการเลี้ยงโคเนื้อในพื้นที่จังหวัดยโสธร
๖. ตัวชี้วัดและค่าเป้าหมาย	๑) พัฒนาฟาร์มต้นแบบการเลี้ยงโคแม่พันธุ์ผลิตลูก ๗๘ ฟาร์ม ๒) พื้นที่แปลงปลูกพืชอาหารสัตว์เพิ่มขึ้น จำนวน ๑๕๖ ไร่
๗. พื้นที่เป้าหมาย	ดำเนินการในพื้นที่ที่มีความเหมาะสมในการเลี้ยงโคแม่พันธุ์ผลิตลูกในจังหวัดยโสธร จำนวน ๙ อำเภอ ๗๘ ตำบลๆ ละ ๑ ฟาร์ม แบ่งเป็น อำเภอเมืองยโสธร ๑๗ ฟาร์ม คำเขื่อนแก้ว ๑๓ ฟาร์ม มหาชนะชัย ๑๐ ฟาร์ม ป่าดิว ๕ ฟาร์ม เลิงนกทา ๑๐ ฟาร์ม กุดชุม ๙ ฟาร์ม ค้อวัง ๔ ฟาร์ม ไทยเจริญ ๕ ฟาร์ม และอำเภอยางชุมน้อย ๕ ฟาร์ม

หัวข้อ	รายละเอียด
๘. กิจกรรมหลัก	
<p>๘.๑ กิจกรรมหลัก : ส่งเสริมการปลูกพืชอาหารสัตว์เพิ่มประสิทธิภาพการเลี้ยงโคแม่พันธุ์ผลิตลูกในพื้นที่ในจังหวัดยโสธร</p> <p>งบประมาณรวม ๔,๕๒๑,๔๑๐ บาท</p> <p>งบพัฒนาจังหวัด จำนวน ๔,๕๒๑,๔๑๐ บาท</p> <p>งบประมาณปี พ.ศ. ๒๕๖๖ : - บาท</p> <p>งบประมาณปี พ.ศ. ๒๕๖๗ : ๔,๕๒๑,๔๑๐ บาท</p> <p>งบประมาณปี พ.ศ. ๒๕๖๘ : - บาท</p> <p>งบประมาณปี พ.ศ. ๒๕๖๙ : - บาท</p> <p>งบประมาณปี พ.ศ. ๒๕๗๐ : - บาท</p> <p>งบกรม/กระทรวง จำนวน - บาท</p> <p>งบองค์กรปกครองส่วนท้องถิ่น จำนวน - บาท</p> <p>ผู้รับผิดชอบ : ศูนย์วิจัยและพัฒนาอาหารสัตว์ยโสธร</p>	<ul style="list-style-type: none"> - การจัดอบรมเกษตรกร - จัดหาเมล็ดพันธ์น้ำบาดาล - จัดหาทำระบบสูบน้ำ - จัดซื้อวัสดุการเกษตร
๙. หน่วยงานดำเนินการ	ศูนย์วิจัยและพัฒนาอาหารสัตว์ยโสธร
๑๐. ระยะเวลาในการดำเนินโครงการ	ประจำปีงบประมาณ พ.ศ. ๒๕๖๖ - ๒๕๗๐
๑๑. งบประมาณ	ปี ๒๕๖๖-๒๕๗๐ รวม ๔,๕๒๑,๔๑๐ บาท งบพัฒนาจังหวัด จำนวน ๔,๕๒๑,๔๑๐ บาท
๑๒. ผลผลิต (Output)	<ol style="list-style-type: none"> ๑) สามารถสร้างและพัฒนาฟาร์มต้นแบบการเลี้ยงโคแม่พันธุ์ผลิตลูกจำนวน ๗๘ ฟาร์ม และมีพื้นที่ปลูกพืชอาหารสัตว์เพิ่มขึ้นอย่างน้อย จำนวน ๑๕๖ ไร่ ๒) สร้างเครือข่ายการเลี้ยงโคเนื้อในพื้นที่จังหวัดยโสธร จำนวน ๗๘ แห่ง
๑๓. ผลลัพธ์จากการดำเนินโครงการ (Outcome)	<ol style="list-style-type: none"> ๑) พัฒนาฟาร์มโคเนื้อต้นแบบที่แสดงถึงการเพิ่มประสิทธิภาพการเลี้ยงโคแม่พันธุ์ผลิตลูกเป็นการสร้างแรงจูงใจและส่งเสริมการเลี้ยงสัตว์ให้มีประสิทธิภาพ ลดต้นทุนการผลิต ๒) สร้างเครือข่ายการเลี้ยงสัตว์ สร้างความเชื่อมโยงผู้ผลิตโคต้นน้ำ และการเลี้ยงโคขุน

หัวข้อ	รายละเอียด
๑. ชื่อโครงการสำคัญ	โครงการส่งเสริมและพัฒนาเพื่อยกระดับการแปรรูปสินค้าเกษตร
๒. ชื่อแผนงาน	เพิ่มศักยภาพในการรับซื้อ/การจำหน่ายสินค้าเกษตร เกษตรปลอดภัยและเกษตรอินทรีย์
๓. แนวทางการพัฒนา	เพิ่มศักยภาพในการรับซื้อ/การจำหน่ายสินค้าเกษตร เกษตรปลอดภัยและเกษตรอินทรีย์
๔. หลักการและเหตุผล	<p>จังหวัดยโสธร มีประชากรส่วนใหญ่ประกอบอาชีพเกษตรกรรม คือ การทำนา และเกษตรอื่น ๆ โดยเฉพาะข้าวหอมมะลิ ซึ่งเป็นพืชเศรษฐกิจหลักที่เกษตรกรเพาะปลูกมากที่สุดในจังหวัดยโสธร และข้าวหอมมะลียังเป็นที่รู้จักและเป็นที่ต้องการของผู้บริโภคทั้งในประเทศและต่างประเทศ ซึ่งสามารถสร้างรายได้เข้าสู่จังหวัดยโสธร โดยเฉพาะ “ข้าวหอมมะลิปลอดภัย และข้าวหอมมะลิอินทรีย์” ประกอบกับ จังหวัดยโสธร ได้กำหนดวิสัยทัศน์จังหวัดยโสธร เป็น ยโสธรเมืองเกษตรอินทรีย์ เมืองแห่งวิถีอีสาน จังหวัดยโสธรมีการแต่งตั้งคณะกรรมการเพื่อขับเคลื่อนเกษตรอินทรีย์วิถียโสธร ตั้งแต่ต้นน้ำ กลางน้ำ และปลายน้ำโดยจังหวัดยโสธร เล็งเห็นถึงความจำเป็นของความร่วมมือในทุกภาคส่วนในการดำเนินการพัฒนาเกษตรกรอินทรีย์ทั้งด้านพืช ผัก ปศุสัตว์ และประมง โดยใช้หลักการตลาดนำการผลิต เพื่อให้เป็นจังหวัดต้นแบบการพัฒนาเกษตรอินทรีย์ ทำให้มีการทำเกษตรอินทรีย์ที่หลากหลายเพิ่มขึ้น นอกจากข้าวอินทรีย์แล้ว ยังมี พืช ผักอื่น ๆ ปศุสัตว์ และประมง ที่มุ่งพัฒนาให้เป็นอาหารปลอดภัย และเป็นเกษตรอินทรีย์ อีกหลากหลายผลิตภัณฑ์ ดังนั้น สำนักงานอุตสาหกรรมจังหวัดยโสธรจึงได้จัดทำโครงการส่งเสริมพัฒนาเพื่อยกระดับการแปรรูปสินค้าเกษตร กิจกรรมหลักที่ ๑ ยกระดับการแปรรูปสินค้าเกษตร เพื่อพัฒนาระดับการแปรรูปสินค้าเกษตรอินทรีย์ และเกษตรปลอดภัย เพื่อนำเทคโนโลยีใหม่ๆ ที่จำเป็นมาถ่ายทอดให้กับผู้ประกอบการ กลุ่มวิสาหกิจชุมชน หรือกลุ่มเครือข่ายเกษตรกร ที่สนใจในการพัฒนายกระดับการแปรรูปสินค้าเกษตร ทั้งนี้ เพื่อเพิ่มขีดความสามารถในการแข่งขันในตลาดได้อย่างยั่งยืน</p>
๕. วัตถุประสงค์ของโครงการ	เพื่อเสริมสร้างขีดความสามารถในการแข่งขันให้กับผู้ประกอบการ วิสาหกิจชุมชน กลุ่มเกษตรกร หรือกลุ่มเครือข่ายเกษตรกร ให้มีความรู้ความสามารถในการพัฒนาแปรรูปสินค้าเกษตรให้มีความหลากหลาย และมีมูลค่าเพิ่มขึ้น
๖. ตัวชี้วัดและค่าเป้าหมาย	สินค้าเกษตรอินทรีย์ หรือเกษตรปลอดภัย ได้รับการพัฒนายกระดับการแปรรูปผลิตภัณฑ์และบรรจุภัณฑ์ จำนวน ๑๐ ผลิตภัณฑ์/ปี
๗. พื้นที่เป้าหมาย	พื้นที่ ๙ อำเภอ ในจังหวัดยโสธร
๘. กิจกรรมหลัก	
<p>๘.๑ กิจกรรมหลัก : พัฒนาฉลากและบรรจุภัณฑ์สินค้าเกษตรแปรรูป</p> <p>งบประมาณรวม ๒,๓๒๐,๐๐๐ บาท</p> <p>งบพัฒนาจังหวัด จำนวน ๑,๐๖๐,๐๐๐ บาท</p> <p>งบประมาณปี พ.ศ. ๒๕๖๖ : ๕๓๐,๐๐๐ บาท</p> <p>งบประมาณปี พ.ศ. ๒๕๖๗ : ๕๓๐,๐๐๐ บาท</p> <p>งบประมาณปี พ.ศ. ๒๕๖๘ : - บาท</p> <p>งบประมาณปี พ.ศ. ๒๕๖๙ : - บาท</p>	<ul style="list-style-type: none"> - สํารวจกลุ่มเป้าหมายเข้าร่วมโครงการ - จัดตั้งคณะทำงานคัดเลือกกลุ่มที่มีศักยภาพในการพัฒนาเข้าร่วมโครงการ - ประชุมคณะทำงานเพื่อดำเนินการคัดเลือกกลุ่มฯ - พัฒนาฉลากและบรรจุภัณฑ์ จำนวน ๑๐ ผลิตภัณฑ์ - ติดตามและประเมินผลการดำเนินงานโครงการฯ

หัวข้อ	รายละเอียด
<p>งบประมาณปี พ.ศ. ๒๕๗๐ : - บาท งบกรม/กระทรวง จำนวน - บาท งบองค์กรปกครองส่วนท้องถิ่น จำนวน ๑๐๐,๐๐๐ บาท งบประมาณปี พ.ศ. ๒๕๖๖ : ๕๐,๐๐๐ บาท งบประมาณปี พ.ศ. ๒๕๖๗ : - บาท งบประมาณปี พ.ศ. ๒๕๖๘ : ๕๐,๐๐๐ บาท งบประมาณปี พ.ศ. ๒๕๖๙ : - บาท งบประมาณปี พ.ศ. ๒๕๗๐ : - บาท ผู้รับผิดชอบ : สำนักงานอุตสาหกรรม จังหวัดยโสธร , อปท.ในพื้นที่ อำเภอมหาชนะชัย</p>	
<p>๘.๒ กิจกรรมหลัก : ฝึกอบรมเพื่อเพิ่ม ประสิทธิภาพของการผลิตสินค้า OTOP งบประมาณรวม ๑,๔๖๐,๐๐๐ บาท งบพัฒนาจังหวัด จำนวน - บาท งบกรม/กระทรวง จำนวน - บาท งบองค์กรปกครองส่วนท้องถิ่น จำนวน ๑,๔๖๐,๐๐๐ บาท งบประมาณปี พ.ศ. ๒๕๖๖ : ๗๓๐,๐๐๐ บาท งบประมาณปี พ.ศ. ๒๕๖๗ : - บาท งบประมาณปี พ.ศ. ๒๕๖๘ : ๗๓๐,๐๐๐ บาท งบประมาณปี พ.ศ. ๒๕๖๙ : - บาท งบประมาณปี พ.ศ. ๒๕๗๐ : - บาท ผู้รับผิดชอบ : อปท.ในพื้นที่ อำเภอมหาชนะชัย</p>	<p>ฝึกอบรมเพื่อเพิ่มประสิทธิภาพของการผลิตสินค้า OTOP</p>
<p>๘.๓ กิจกรรมหลัก : ฝึกอบรมการผลิต บรรจุภัณฑ์สินค้า OTOP งบประมาณรวม ๖๐,๐๐๐ บาท งบพัฒนาจังหวัด จำนวน - บาท งบกรม/กระทรวง จำนวน - บาท งบองค์กรปกครองส่วนท้องถิ่น จำนวน ๖๐,๐๐๐ บาท งบประมาณปี พ.ศ. ๒๕๖๖ : ๓๐,๐๐๐ บาท งบประมาณปี พ.ศ. ๒๕๖๗ : - บาท งบประมาณปี พ.ศ. ๒๕๖๘ : ๓๐,๐๐๐ บาท งบประมาณปี พ.ศ. ๒๕๖๙ : - บาท งบประมาณปี พ.ศ. ๒๕๗๐ : - บาท ผู้รับผิดชอบ : อปท.ในพื้นที่ อำเภอมหาชนะชัย</p>	<p>ฝึกอบรมการผลิตบรรจุภัณฑ์สินค้า OTOP</p>
<p>๘.๔ กิจกรรมหลัก : ส่งเสริมการจำหน่าย ผลิตภัณฑ์และการแข่งขันผลิตสินค้า OTOP งบประมาณรวม ๗๕,๔๘๐,๐๐๐ บาท งบพัฒนาจังหวัด จำนวน - บาท งบกรม/กระทรวง จำนวน - บาท งบองค์กรปกครองส่วนท้องถิ่น จำนวน ๗๕,๔๘๐,๐๐๐ บาท งบประมาณปี พ.ศ. ๒๕๖๖ : ๑๕,๑๒๐,๐๐๐ บาท งบประมาณปี พ.ศ. ๒๕๖๗ : ๑๕,๐๐๐,๐๐๐ บาท งบประมาณปี พ.ศ. ๒๕๖๘ : ๑๕,๑๒๐,๐๐๐ บาท</p>	<ul style="list-style-type: none"> - ศึกษาดูงานกลุ่มอาชีพที่มีความเข้มแข็ง - อดหนุนกลุ่มอาชีพและกลุ่มสตรี - ส่งเสริมวิสาหกิจชุมชน - ส่งเสริมและสนับสนุนสินค้า OTOP ครบวงจร

หัวข้อ	รายละเอียด
งบประมาณปี พ.ศ. ๒๕๖๙ : ๑๕,๐๐๐,๐๐๐ บาท งบประมาณปี พ.ศ. ๒๕๗๐ : ๑๕,๐๐๐,๐๐๐ บาท ผู้รับผิดชอบ : อปท.ในพื้นที่ อำเภอมะนังยโสธร, อปท.ในพื้นที่ อำเภอมหาชนะชัย หน่วยงานที่เกี่ยวข้อง :	
๙. หน่วยงานดำเนินการ	สำนักงานอุตสาหกรรมจังหวัดยโสธร อปท.ในพื้นที่ อำเภอมะนังยโสธร อปท.ในพื้นที่ อำเภอมหาชนะชัย
๑๐. ระยะเวลาในการดำเนินโครงการ	ประจำปีงบประมาณ พ.ศ. ๒๕๖๖ - ๒๕๗๐
๑๑. งบประมาณ	ปี ๒๕๖๖-๒๕๗๐ รวม ๓๗,๙๒๐,๐๐๐ บาท งบพัฒนาจังหวัด จำนวน ๑,๐๖๐,๐๐๐ บาท งบองค์กรปกครองส่วนท้องถิ่น จำนวน ๓๖,๘๖๐,๐๐๐ บาท
๑๒. ผลผลิต (Output)	สินค้าเกษตรอินทรีย์ หรือเกษตรปลอดภัย ได้รับการพัฒนาระดับการแปรรูปผลิตภัณฑ์และบรรจุภัณฑ์ จำนวน ๑๐ผลิตภัณฑ์ /ปี
๑๓. ผลลัพธ์จากการดำเนินโครงการ (Outcome)	ผู้ประกอบการ วิสาหกิจชุมชนกลุ่มเกษตรกร หรือ กลุ่มเครือข่ายเกษตรกร สามารถนำความรู้ เทคโนโลยี และนวัตกรรมที่จำเป็นมาพัฒนาระดับการแปรรูปสินค้าเกษตร ให้มีมูลค่าเพิ่มขึ้น

หัวข้อ	รายละเอียด
๑. ชื่อโครงการสำคัญ	โครงการแปรรูปสินค้าเกษตรอุตสาหกรรม ๑ จังหวัด ๑ ชุมชน (One Province One Agro-Industrial Community : OPOAI-C)
๒. ชื่อแผนงาน	เพิ่มศักยภาพในการรับซื้อ/การจำหน่ายสินค้าเกษตร เกษตรปลอดภัยและเกษตรอินทรีย์
๓. แนวทางการพัฒนา	เพิ่มศักยภาพในการรับซื้อ/การจำหน่ายสินค้าเกษตร เกษตรปลอดภัยและเกษตรอินทรีย์
๔. หลักการและเหตุผล	<p>เป็นที่ทราบกันดีว่าภาคเกษตรของประเทศไทย มีบทบาทสำคัญต่อการพัฒนาเศรษฐกิจของประเทศ เนื่องจากประชาชนส่วนใหญ่อาศัยอยู่ ๔๕ เปอร์เซ็นต์ในภาคเกษตรกรรม และประเทศไทยมีความได้เปรียบในสภาพภูมิประเทศที่มีความหลากหลายทางชีวภาพ แต่การผลิตในภาคการเกษตรยังขึ้นอยู่กับฤดูกาล และผลผลิตมีคุณภาพต่ำ ล้นตลาดทำให้มีราคาตกต่ำ ส่งผลกระทบต่อเกษตรกรมีรายได้น้อยลงต่อหัวต่อคนต่อปีค่อนข้างต่ำ ส่วนหนึ่งเนื่องจากเกษตรกรขาดความรู้ในการรักษาคุณภาพหรือแปรรูปผลผลิตทางการเกษตรเพื่อสร้างมูลค่าเพิ่ม ให้เป็นสินค้าอุตสาหกรรมเกษตรที่มีมูลค่าสูง ปลอดภัยและมาตรฐาน</p> <p>รัฐบาลได้มีนโยบายที่ให้ ความสำคัญอย่างยิ่งต่อการสร้างมูลค่าเพิ่มให้กับผลิตผลทางการเกษตรของประเทศ และกระทรวงอุตสาหกรรม ได้มอบหมายให้สำนักงานอุตสาหกรรมจังหวัดยโสธรซึ่งเป็นตัวแทนกระทรวงในส่วนภูมิภาคให้ดำเนินการตามนโยบายของรัฐบาลในการพัฒนาและยกระดับสินค้าเกษตรให้กับกลุ่มเกษตรกร กลุ่มวิสาหกิจชุมชน ในลักษณะของฝากและของที่ระลึก ที่เชื่อมโยงกับภาคการผลิต ภาคการท่องเที่ยวของจังหวัด รวมทั้งสามารถให้วิสาหกิจชุมชน หรือ SMEs คนตัวเล็ก สามารถใช้นวัตกรรมและเทคโนโลยีดิจิทัลในการสร้างสรรค์คุณค่า (Value) ของสินค้าและบริการ รวมถึงสามารถใช้ช่องทางการตลาดออนไลน์ หรือ E-Commerce เชื่อมโยงการค้าขายสู่สากล โดยที่ไม่ต้องผ่านพ่อค้าคนกลาง เพื่อให้ผู้ประกอบการ SMEs คนตัวเล็ก และวิสาหกิจชุมชนไทยที่กระจายอยู่ตามภูมิภาค มีความเข้มแข็ง มีศักยภาพความพร้อมในการพัฒนา และสามารถแข่งขันได้ เพื่อให้เกษตรกรไทยมีรายได้เพิ่มขึ้น และมีคุณภาพชีวิตที่ดีต่อไป กลุ่มเกษตรกรสามารถเป็นแหล่งเรียนรู้และช่วยพัฒนาเกษตรกรรายอื่นต่อไป ด้วยเหตุผลดังกล่าวข้างต้น สำนักงานปลัดกระทรวงอุตสาหกรรม จึงได้มอบหมายให้สำนักงานอุตสาหกรรมจังหวัดยโสธร จัดทำ “โครงการแปรรูปสินค้าเกษตรอุตสาหกรรม ๑ จังหวัด ๑ ชุมชน (One Province One Agro-Industrial Community : OPOAI-C)” ขึ้นเพื่อยกระดับคุณภาพชีวิตของเกษตรกรฐานราก</p>
๕. วัตถุประสงค์ของโครงการ	<ol style="list-style-type: none"> ๑. เพื่อเสริมสร้างคุณภาพชีวิตให้กับเกษตรกรไทยให้มีความมั่นคงด้านอาชีพ และมั่นคงด้านรายได้ที่ยั่งยืน ๒. เพื่อสร้างมูลค่าผลิตผลทางการเกษตร (Value Added) ให้กับเกษตรกรในกลุ่มวิสาหกิจชุมชน/กลุ่มชมชนการเกษตร/สหกรณ์การเกษตร เพิ่มขีดความสามารถในการแข่งขันทั้งด้านการผลิต การพัฒนาผลิตภัณฑ์และบรรจุภัณฑ์ มาตรฐานผลิตภัณฑ์ รวมทั้งการตลาด ๓. เพื่อเชื่อมโยงและผลักดันงานวิจัยและพัฒนา (R&D) มาสร้างมูลค่าเพิ่มให้กับผลิตผลทางการเกษตรอย่างเป็นรูปธรรม ๔. เพื่อพัฒนาและยกระดับเกษตรกรไปสู่ธุรกิจเกษตร/StarUp/SMEs คนตัวเล็ก

หัวข้อ	รายละเอียด
๖. ตัวชี้วัดและค่าเป้าหมาย	๑. ผลิตภัณฑ์ต้นแบบได้รับการพัฒนาด้านผลิตภัณฑ์และบรรจุภัณฑ์ จำนวน ๔ ผลิตภัณฑ์ ๒. กลุ่มเกษตรกร กลุ่มวิสาหกิจชุมชนการเกษตร กลุ่มสหกรณ์การเกษตร ได้รับการพัฒนาเชิงลึกเพื่อเป็นนักธุรกิจเกษตร ผู้ประกอบการ Start Up หรือ SMEs คนตัวเล็ก จำนวน ๒ ราย
๗. พื้นที่เป้าหมาย	พื้นที่ ๙ อำเภอ ในจังหวัดยโสธร
๘. กิจกรรมหลัก	ยกระดับการแปรรูปสินค้าเกษตรอุตสาหกรรม
๘.๑ กิจกรรมหลัก : ยกระดับการแปรรูปสินค้าเกษตรอุตสาหกรรม งบประมาณรวม ๑,๑๐๐,๐๐๐ บาท งบพัฒนาจังหวัด จำนวน - บาท งบกรม/กระทรวง จำนวน ๑,๑๐๐,๐๐๐ บาท งบประมาณปี พ.ศ. ๒๕๖๖ : ๒๒๐,๐๐๐ บาท งบประมาณปี พ.ศ. ๒๕๖๗ : ๒๒๐,๐๐๐ บาท งบประมาณปี พ.ศ. ๒๕๖๘ : ๒๒๐,๐๐๐ บาท งบประมาณปี พ.ศ. ๒๕๖๙ : ๒๒๐,๐๐๐ บาท งบประมาณปี พ.ศ. ๒๕๗๐ : ๒๒๐,๐๐๐ บาท งบองค์กรปกครองส่วนท้องถิ่น จำนวน - บาท ผู้รับผิดชอบ : สนง.อุตสาหกรรมจังหวัดยโสธร	๑. ฝึกอบรมเพื่อเสริมสร้างความรู้ด้านการสร้างมูลค่าเพิ่มให้กับผลิตผลทางการเกษตร มาตรฐานผลิตภัณฑ์ การตลาด (ทาง Online และ Offline) รวมทั้ง การบริหารจัดการองค์กรสู่ความยั่งยืน จำนวน ๓๐ ราย ๒. พัฒนาผลิตภัณฑ์และบรรจุภัณฑ์ต้นแบบให้กับกลุ่มเกษตรกรที่เข้าร่วมโครงการฯ จำนวน ๔ ผลิตภัณฑ์ ๓. ให้คำปรึกษาแนะนำเชิงลึกเพื่อพัฒนาและยกระดับเกษตรกรใหม่ เป็นนักธุรกิจเกษตร/Startup/SMEs คนตัวเล็ก จำนวน ๒ ราย ๔. ติดตามประเมินผลโครงการ
๙. หน่วยงานดำเนินการ	สำนักงานอุตสาหกรรมจังหวัดยโสธร
๑๐. ระยะเวลาในการดำเนินโครงการ	ประจำปีงบประมาณ พ.ศ. ๒๕๖๖ - ๒๕๗๐
๑๑. งบประมาณ	ปี ๒๕๖๖-๒๕๗๐ รวม ๑,๑๐๐,๐๐๐ บาท งบกรม/กระทรวง จำนวน ๑,๑๐๐,๐๐๐ บาท
๑๒. ผลผลิต (Output)	๑. เกษตรกรกลุ่มเป้าหมาย (กลุ่มเกษตรกร/วิสาหกิจชุมชนการเกษตร/สหกรณ์การเกษตร) เข้าร่วมโครงการฯ ได้รับองค์ความรู้ด้านการสร้างมูลค่าเพิ่มให้กับผลิตผลทางการเกษตร การตลาด และการบริหารจัดการ ๒. ผลิตภัณฑ์ต้นแบบที่ได้รับการพัฒนาด้านผลิตภัณฑ์และบรรจุภัณฑ์ ๓. กลุ่มเกษตรกร กลุ่มวิสาหกิจชุมชน กลุ่มสหกรณ์การเกษตรได้รับการให้คำปรึกษาเชิงลึกเพื่อเป็นนักธุรกิจเกษตร ผู้ประกอบการ Start Up หรือ SMEs คนตัวเล็ก
๑๓. ผลลัพธ์จากการดำเนินโครงการ (Outcome)	เกษตรกรที่ได้รับการพัฒนาสามารถนำความรู้ที่ได้รับไปพัฒนาผลิตภัณฑ์เพื่อเพิ่มมูลค่าสินค้าเกษตรแปรรูป

หัวข้อ	รายละเอียด
๑. ชื่อโครงการสำคัญ	โครงการพัฒนาด้านการตลาดสินค้าเกษตรปลอดภัยและเกษตรอินทรีย์
๒. ชื่อแผนงาน	เพิ่มศักยภาพในการรับซื้อ/การจำหน่ายสินค้าเกษตร เกษตรปลอดภัยและเกษตรอินทรีย์
๓. แนวทางการพัฒนา	เพิ่มศักยภาพในการรับซื้อ/การจำหน่ายสินค้าเกษตร เกษตรปลอดภัยและเกษตรอินทรีย์
๔. หลักการและเหตุผล	<p>ประเทศไทยได้กำหนดยุทธศาสตร์ชาติ ๒๐ ปี ภายใต้วิสัยทัศน์ “ประเทศไทยมีความมั่นคง มั่งคั่ง ยั่งยืนเป็นประเทศพัฒนาแล้ว ด้วยการพัฒนาตามหลักปรัชญาของเศรษฐกิจพอเพียง” โดยมียุทธศาสตร์ชาติ ๖ ยุทธศาสตร์ ซึ่งยุทธศาสตร์ด้านการสร้างความสามารถในการแข่งขัน เป็นหนึ่งในยุทธศาสตร์หลักที่สำคัญ การพัฒนาภาคการเกษตรให้มีศักยภาพและขีดความสามารถทางการแข่งขัน จะเป็นปัจจัยแห่งความสำเร็จที่สำคัญที่จะช่วยให้การดำเนินการตามยุทธศาสตร์ชาติในด้านต่าง ๆ สามารถบรรลุวัตถุประสงค์ได้ตามเป้าหมาย โดยเฉพาะด้านการสร้างความสามารถในการแข่งขัน เป็นการยกระดับผลิตภาพการผลิตและสร้างมูลค่าเพิ่มให้กับผลิตภัณฑ์และสินค้าเกษตร</p> <p>แผนพัฒนาเศรษฐกิจและสังคมแห่งชาติ ฉบับที่ ๑๒ การพัฒนาภาคการเกษตร ด้านพัฒนาปัจจัยสนับสนุนในการบริหารจัดการภาคเกษตรและสนับสนุนเกษตรกรรุ่นใหม่ การสร้างบุคลากรด้านการเกษตร โดยการผลิตเกษตรกรรุ่นใหม่ การสนับสนุนการสร้างและการรวมกลุ่มเกษตรกรกรปราดเป็รื่องให้เป็นผู้บริหารจัดการธุรกิจการเกษตรตั้งแต่ต้นน้ำถึงการแปรรูปและการตลาด</p> <p>แผนพัฒนาเศรษฐกิจและสังคมแห่งชาติ ฉบับที่ ๑๒ การพัฒนาภาคการเกษตร ด้านพัฒนาปัจจัยสนับสนุนในการบริหารจัดการภาคเกษตรและสนับสนุนเกษตรกรรุ่นใหม่ การสร้างบุคลากรด้านการเกษตร โดยการผลิตเกษตรกรรุ่นใหม่ การสนับสนุนการสร้างและการรวมกลุ่มเกษตรกรกรปราดเป็รื่องให้เป็นผู้บริหารจัดการธุรกิจการเกษตรตั้งแต่ต้นน้ำถึงการแปรรูปและการตลาด จังหวัดยโสธร เป็นจังหวัดหนึ่งที่มีการผลิตสินค้าเกษตรอินทรีย์มาอย่างต่อเนื่องยาวนาน ด้วยเป้าหมายการพัฒนาจังหวัดยโสธร “ยโสธรเมืองเกษตรอินทรีย์ เมืองแห่งวิถีอีสาน” ภายใต้บันทึกข้อตกลงความร่วมมือโครงการพัฒนาเกษตรอินทรีย์วิถียโสธร ระหว่างจังหวัดยโสธรและกระทรวงเกษตรและสหกรณ์ ลงวันที่ ๒๙ มกราคม ๒๕๕๙ ซึ่งกำหนดให้จังหวัดยโสธรเป็นต้นแบบด้านเกษตรอินทรีย์ของประเทศ ดังนั้น เพื่อเป็นการสนับสนุนและส่งเสริมสินค้าเกษตรอินทรีย์ จังหวัดยโสธร จึงได้ดำเนินการส่งเสริมและพัฒนาตลาดสินค้าเกษตรอินทรีย์ เพื่อเพิ่มช่องทางการตลาดการประชาสัมพันธ์และเชื่อมโยงเครือข่ายตลาดสินค้าเกษตรอินทรีย์ของจังหวัด ตลอดจนเป็นการสร้างภาพลักษณ์สินค้าเกษตรอินทรีย์ของจังหวัดยโสธรให้เป็นที่รู้จักและยอมรับของผู้บริโภคต่อไป</p> <p>สภาพปัญหา / ความต้องการ:</p> <p>จังหวัดยโสธร กำหนดวิสัยทัศน์ “ยโสธรเมืองแห่งวิถีอีสาน เกษตรอินทรีย์ก้าวไกลสู่สากล” โดยในปี ๒๕๖๕ จังหวัดกำหนดเป้าหมายเพิ่มพื้นที่เกษตรอินทรีย์ ให้มีจำนวน ๓๘๐,๐๐๐ ไร่ เพื่อให้มีผลผลิตเกษตรอินทรีย์</p>

หัวข้อ	รายละเอียด
	เพิ่มขึ้น และหลากหลายชนิดมากขึ้น เนื่องจากพฤติกรรมการบริโภคได้เปลี่ยนไปสู่กระแสรักสุขภาพ การคำนึงถึงสภาพแวดล้อม สุขอนามัย ส่งผลให้ความต้องการสินค้าที่มีคุณลักษณะดังกล่าวขยายตัวเพิ่มขึ้นอย่างต่อเนื่อง จึงจำเป็นต้องมีการดำเนินกิจกรรมด้านการตลาดที่สอดคล้องกับผลผลิตสินค้าเกษตรอินทรีย์ของจังหวัดยโสธร ที่จะมีปริมาณเพิ่มมากขึ้นให้มีความต่อเนื่องเพื่อพัฒนาการผลิตการตลาดสู่เกษตรอินทรีย์ที่สามารถพึ่งพาตนเองได้อย่างยั่งยืน
๕. วัตถุประสงค์ของโครงการ	<ol style="list-style-type: none"> ๑. เพื่อส่งเสริม เพิ่มขีดความสามารถด้านการตลาด ๒. เพื่อเป็นการสร้างความมั่นใจ และสร้างภาพลักษณ์สินค้าเกษตรอินทรีย์ ให้ผู้ซื้อ ผู้บริโภคทั้งในและต่างประเทศได้รู้จักและมั่นใจในคุณภาพสินค้าเกษตรอินทรีย์ของจังหวัดยโสธร ๓. เพื่อขยายโอกาสการจำหน่ายสินค้าเกษตรอินทรีย์ แสวงหาพันธมิตรทางธุรกิจและการค้าทั้งในและต่างประเทศ
๖. ตัวชี้วัดและค่าเป้าหมาย	<ol style="list-style-type: none"> ๑. เพื่อพัฒนาทักษะทางด้านการตลาดของเกษตรกร ให้เกษตรกรมีการวางแผนการผลิตที่สอดคล้องกับความต้องการของตลาด มุ่งสู่การเป็นผู้ประกอบการด้านการเกษตร ๒. เพื่อเพิ่มช่องทางการตลาดและประชาสัมพันธ์ตลาดสินค้าเกษตรอินทรีย์ ให้เป็นที่รู้จักและกระตุ้นการรับรู้ของผู้บริโภคในวงกว้างขึ้น
๗. พื้นที่เป้าหมาย	อำเภอ ๙ อำเภอ
๘. กิจกรรมหลัก	
<p>๘.๑ กิจกรรมหลัก ส่งเสริมและพัฒนาตลาดสินค้าเกษตรอินทรีย์</p> <p>งบประมาณรวม ๕๕๐,๐๐๐ บาท</p> <p>งบพัฒนาจังหวัด จำนวน ๕๕๐,๐๐๐ บาท</p> <p>งบประมาณปี พ.ศ. ๒๕๖๖ : ๕๕๐,๐๐๐ บาท</p> <p>งบประมาณปี พ.ศ. ๒๕๖๗ : - บาท</p> <p>งบประมาณปี พ.ศ. ๒๕๖๘ : - บาท</p> <p>งบประมาณปี พ.ศ. ๒๕๖๙ : - บาท</p> <p>งบประมาณปี พ.ศ. ๒๕๗๐ : - บาท</p> <p>งบกรม/กระทรวง จำนวน - บาท</p> <p>งบองค์กรปกครองส่วนท้องถิ่น</p> <p>จำนวน ๒,๕๐๐,๐๐๐ บาท</p> <p>งบประมาณปี พ.ศ. ๒๕๖๖ : - บาท</p> <p>งบประมาณปี พ.ศ. ๒๕๖๗ : ๒๕๐,๐๐๐ บาท</p> <p>งบประมาณปี พ.ศ. ๒๕๖๘ : ๗๕๐,๐๐๐ บาท</p> <p>งบประมาณปี พ.ศ. ๒๕๖๙ : ๗๕๐,๐๐๐ บาท</p> <p>งบประมาณปี พ.ศ. ๒๕๗๐ : ๗๕๐,๐๐๐ บาท</p> <p>ผู้รับผิดชอบ : สนง.เกษตรจังหวัดยโสธร,</p> <p>อปท.ในพื้นที่ อำเภอป่าดัว,อปท.ในพื้นที่ อำเภอคำเขื่อนแก้ว,อปท.ในพื้นที่ อำเภอค้อวัง</p>	<ol style="list-style-type: none"> ๑. ส่งเสริมและพัฒนาตลาดสินค้าเกษตรอินทรีย์ <ol style="list-style-type: none"> ๑.๑ อบรมพัฒนาความรู้และศักยภาพในการจัดการธุรกิจเกษตรและโลจิสติกส์ ๑๐๐ ราย ๑.๒ พัฒนาตลาดเกษตรกร ๑.๓ การบริหารจัดการและการประเมินผล

หัวข้อ	รายละเอียด
<p>๘.๒ กิจกรรมหลัก พัฒนาด้านการตลาดสินค้าเกษตรปลอดภัยและเกษตรอินทรีย์</p> <p>งบประมาณรวม ๒,๐๐๐,๐๐๐ บาท</p> <p>งบพัฒนาจังหวัด จำนวน ๒,๐๐๐,๐๐๐ บาท</p> <p>งบประมาณปี พ.ศ. ๒๕๖๖ : - บาท</p> <p>งบประมาณปี พ.ศ. ๒๕๖๗ : - บาท</p> <p>งบประมาณปี พ.ศ. ๒๕๖๘ : ๒,๐๐๐,๐๐๐ บาท</p> <p>งบประมาณปี พ.ศ. ๒๕๖๙ : - บาท</p> <p>งบประมาณปี พ.ศ. ๒๕๗๐ : - บาท</p> <p>งบกรม/กระทรวง จำนวน - บาท</p> <p>งบองค์กรปกครองส่วนท้องถิ่น จำนวน -บาท</p> <p>ผู้รับผิดชอบ : สนง.พาณิชย์จังหวัดยโสธร</p>	<p>การพัฒนาด้านการตลาดสินค้าเกษตรปลอดภัยและเกษตรอินทรีย์</p> <p>เข้าร่วมงานแสดงสินค้าอาหาร/สินค้าเกษตรอินทรีย์ (งานระดับประเทศ) ณ กรุงเทพมหานครหรือจังหวัดปริมณฑล จำนวน ๑ ครั้ง ๑๐ คูหา</p>
<p>๘.๓ กิจกรรมหลัก ยกระดับการแปรรูปสินค้าเกษตรปลอดภัยและเกษตรอินทรีย์</p> <p>งบประมาณรวม ๑๙,๖๖๐,๐๐๐ บาท</p> <p>งบพัฒนาจังหวัด จำนวน ๖,๐๐๐,๐๐๐ บาท</p> <p>งบประมาณปี พ.ศ. ๒๕๖๖ : ๑,๒๐๐,๐๐๐ บาท</p> <p>งบประมาณปี พ.ศ. ๒๕๖๗ : ๑,๒๐๐,๐๐๐ บาท</p> <p>งบประมาณปี พ.ศ. ๒๕๖๘ : ๑,๒๐๐,๐๐๐ บาท</p> <p>งบประมาณปี พ.ศ. ๒๕๖๙ : ๑,๒๐๐,๐๐๐ บาท</p> <p>งบประมาณปี พ.ศ. ๒๕๗๐ : ๑,๒๐๐,๐๐๐ บาท</p> <p>งบกรม/กระทรวง จำนวน - บาท</p> <p>งบองค์กรปกครองส่วนท้องถิ่น จำนวน ๑๕,๔๖๐,๐๐๐ บาท</p> <p>งบประมาณปี พ.ศ. ๒๕๖๖ : ๒,๐๕๐,๐๐๐ บาท</p> <p>งบประมาณปี พ.ศ. ๒๕๖๗ : ๒,๐๒๐,๐๐๐ บาท</p> <p>งบประมาณปี พ.ศ. ๒๕๖๘ : ๒,๐๕๐,๐๐๐ บาท</p> <p>งบประมาณปี พ.ศ. ๒๕๖๙ : ๔,๖๗๐,๐๐๐ บาท</p> <p>งบประมาณปี พ.ศ. ๒๕๗๐ : ๔,๖๗๐,๐๐๐ บาท</p> <p>ผู้รับผิดชอบ : สนง.อุตสาหกรรมจังหวัดยโสธร, อปท.ในพื้นที่ อำเภอมืองยโสธร, อปท.ในพื้นที่ อำเภอมหาชนะชัย</p>	<p>๑ สำรองกลุ่มเป้าหมายเข้าร่วมโครงการ</p> <p>๒ จัดตั้งคณะทำงานคัดเลือกกลุ่มที่มีศักยภาพในการพัฒนาเข้าร่วมโครงการ</p> <p>๓. ประชุมคณะทำงานเพื่อดำเนินการคัดเลือกกลุ่มเป้าหมายฯ</p> <p>๔ พัฒนายกระดับการแปรรูปผลิตภัณฑ์และบรรจุภัณฑ์ จำนวน ๖ ผลิตภัณฑ์</p> <p>๕ ติดตามและประเมินผลการดำเนินงานโครงการ ฯ</p>
<p>๙. หน่วยงานดำเนินการ</p>	<ul style="list-style-type: none"> - สำนักงานเกษตรจังหวัดยโสธร - สำนักงานพาณิชย์จังหวัด - สำนักงานอุตสาหกรรมจังหวัดยโสธร - อปท.ในพื้นที่ อำเภอมืองยโสธร - อปท.ในพื้นที่ อำเภอมหาชนะชัย - อปท.ในพื้นที่ อำเภอบ้านดง - อปท.ในพื้นที่ อำเภอบ้านไผ่ - อปท.ในพื้นที่ อำเภอบ้านฝาง - อปท.ในพื้นที่ อำเภอค้อวัง

หัวข้อ	รายละเอียด
๑๐. ระยะเวลาในการดำเนินโครงการ	ปีงบประมาณ พ.ศ. ๒๕๖๖ – ๒๕๗๐
๑๑. งบประมาณ	ปี ๒๕๖๖-๒๕๗๐ รวม ๒๔,๑๑๐,๐๐๐ บาท งบพัฒนาจังหวัด : ๖,๑๕๐,๐๐๐ บาท งบองค์กรปกครองส่วนท้องถิ่น : ๑๗,๙๖๐,๐๐๐ บาท
๑๒. ผลผลิต (Output)	๑. ส่งเสริม/พัฒนาจุดจำหน่าย/ตลาดจำหน่ายสินค้าระดับประเทศ ๒. เพิ่มช่องทางการตลาดและขยายโอกาสทางการตลาด ๑ กิจกรรม ๓. เกษตรกร ผู้ประกอบการเข้าร่วมกิจกรรม ๑๐ คน ๔. สินค้าเกษตรปลอดภัยหรือสินค้าเกษตรอินทรีย์ ได้รับการพัฒนายกระดับการแปรรูปผลิตภัณฑ์และบรรจุภัณฑ์ จำนวน ๖ ผลิตภัณฑ์
๑๓. ผลลัพธ์จากการดำเนินโครงการ (Outcome)	๑. มูลค่าการค้าไม่น้อยกว่า ๕ ล้านบาท ๒. ผู้ผลิต ผู้ประกอบการสินค้าเกษตรอินทรีย์มีช่องทางการจำหน่ายเพิ่มขึ้น ๓. ประชาชน ผู้บริโภคทั้งในและต่างประเทศรู้จักและมั่นใจในคุณภาพสินค้าเกษตรอินทรีย์ของจังหวัดยโสธร ๔. ผู้ประกอบการ วิสาหกิจชุมชนกลุ่มเกษตรกรหรือกลุ่มเครือข่ายเกษตรกรสามารถนำความรู้ เทคโนโลยี และนวัตกรรมที่จำเป็นมาพัฒนายกระดับการแปรรูปสินค้าเกษตรปลอดภัยและสินค้าเกษตร ให้มีมูลค่าเพิ่มขึ้น

หัวข้อ	รายละเอียด
๑. ชื่อโครงการสำคัญ	โครงการส่งเสริมการตลาดและช่องทางการจำหน่ายสมัยใหม่ทั้งในและต่างประเทศ
๒. ชื่อแผนงาน	ส่งเสริมการตลาดและช่องทางการจำหน่ายสมัยใหม่ทั้งในและต่างประเทศ
๓. แนวทางการพัฒนา	ส่งเสริมการตลาดและช่องทางการจำหน่ายสมัยใหม่ทั้งในและต่างประเทศ
๔. หลักการและเหตุผล	ปัจจุบันพฤติกรรมผู้บริโภคได้เปลี่ยนไปสู่กระแสรักสุขภาพ การคำนึงถึงสภาพแวดล้อม สุขอนามัย ส่งผลให้ความต้องการของสินค้าที่มีคุณลักษณะดังกล่าวขยายตัวเพิ่มขึ้นอย่างต่อเนื่อง และประกอบกับสินค้าเกษตรอินทรีย์และเกษตรปลอดภัยที่จังหวัดยโสธรส่งเสริมให้มีการผลิตยังไม่มีตลาดที่รองรับแน่นอน และสถาบันเกษตรกรผู้ผลิตยังขาดทักษะทางด้านการตลาด และการเข้าถึงตลาดอย่างแท้จริง จึงจำเป็นต้องมีการดำเนินกิจกรรมด้านการตลาดที่สอดคล้องกับผลผลิตสินค้าเกษตรอินทรีย์ของจังหวัดยโสธรที่จะมีปริมาณเพิ่มมากขึ้น ให้ความต่อเนื่องเพื่อพัฒนาการผลิตการตลาดสู่เกษตรอินทรีย์ที่สามารถพึ่งพาตนเองได้อย่างยั่งยืน
๕. วัตถุประสงค์ของโครงการ	เพื่อขยายโอกาสการจำหน่ายสินค้าเกษตรอินทรีย์ แสวงหาพันธมิตรทางธุรกิจและการค้าทั้งในและต่างประเทศ
๖. ตัวชี้วัดและค่าเป้าหมาย	ผู้ประกอบการ/เกษตรกร/กลุ่มเกษตรกร ได้รับการส่งเสริมการขยายโอกาสทางการตลาด จำนวน ๑๐๐ ราย
๗. พื้นที่เป้าหมาย	พื้นที่จังหวัดยโสธร
๘. กิจกรรมหลัก	
<p>๘.๑ กิจกรรมหลัก : ส่งเสริมการตลาดและช่องทางการจำหน่ายสมัยใหม่ทั้งในและต่างประเทศ</p> <p>งบประมาณรวม ๖,๔๐๐,๐๐๐ บาท</p> <p>งบพัฒนาจังหวัด จำนวน ๖,๔๐๐,๐๐๐ บาท</p> <p>งบประมาณปี พ.ศ. ๒๕๖๖ : - บาท</p> <p>งบประมาณปี พ.ศ. ๒๕๖๗ : - บาท</p> <p>งบประมาณปี พ.ศ. ๒๕๖๘ : ๔๐๐,๐๐๐ บาท</p> <p>งบประมาณปี พ.ศ. ๒๕๖๙ : ๓,๐๐๐,๐๐๐ บาท</p> <p>งบประมาณปี พ.ศ. ๒๕๗๐ : ๓,๐๐๐,๐๐๐ บาท</p> <p>งบกรม/กระทรวง จำนวน - บาท</p> <p>งบองค์กรปกครองส่วนท้องถิ่น จำนวน - บาท</p> <p>ผู้รับผิดชอบ : สนง.พาณิชย์จังหวัดยโสธร</p>	<p>- จัดประชุมสัมมนาเจรจาการค้าและจับคู่ธุรกิจ</p>
<p>๘.๒ กิจกรรมหลัก : เพิ่มมูลค่าและช่องทางการตลาดสินค้าเกษตรอินทรีย์จังหวัดยโสธร</p> <p>งบประมาณรวม ๓,๒๕๐,๐๐๐ บาท</p> <p>งบพัฒนาจังหวัด จำนวน ๓,๒๕๐,๐๐๐ บาท</p> <p>งบประมาณปี พ.ศ. ๒๕๖๖ : ๑,๖๐๐,๐๐๐ บาท</p> <p>งบประมาณปี พ.ศ. ๒๕๖๗ : ๑,๖๕๐,๐๐๐ บาท</p> <p>งบประมาณปี พ.ศ. ๒๕๖๘ : - บาท</p> <p>งบประมาณปี พ.ศ. ๒๕๖๙ : - บาท</p>	<p>- กิจกรรม ๑ การพัฒนาศักยภาพด้านการตลาดและการส่งออก</p> <p>- กิจกรรม ๒ การเชื่อมโยงตลาดสินค้าเกษตรปลอดภัยและเกษตรอินทรีย์และเพิ่มช่องทางตลาดทั้งในและต่างประเทศ</p> <p>- กิจกรรม ๓ เสริมสร้างศักยภาพสินค้าข้าวอินทรีย์ของจังหวัดยโสธร</p> <p>โครงการร่วมลงขันชวนกันไปทำนา</p>

หัวข้อ	รายละเอียด
งบประมาณปี พ.ศ. ๒๕๗๐ : - บาท งบกรม/กระทรวง จำนวน - บาท งบองค์กรปกครองส่วนท้องถิ่น จำนวน - บาท ผู้รับผิดชอบ : สนง.พาณิชย์จังหวัดยโสธร	
๘.๓ กิจกรรมหลัก : ตลาดชุมชน เพื่อส่งเสริมสินค้าเกษตรอินทรีย์ “บึงใหญ่กรีนมาร์เก็ต” งบประมาณรวม ๑,๒๕๐,๐๐๐ บาท งบพัฒนาจังหวัด จำนวน - บาท งบองค์กรปกครองส่วนท้องถิ่น จำนวน ๑,๒๕๐,๐๐๐ บาท งบประมาณปี พ.ศ. ๒๕๖๖ : ๒๕๐,๐๐๐ บาท งบประมาณปี พ.ศ. ๒๕๖๗ : ๒๕๐,๐๐๐ บาท งบประมาณปี พ.ศ. ๒๕๖๘ : ๒๕๐,๐๐๐ บาท งบประมาณปี พ.ศ. ๒๕๖๙ : ๒๕๐,๐๐๐ บาท งบประมาณปี พ.ศ. ๒๕๗๐ : ๒๕๐,๐๐๐ บาท ผู้รับผิดชอบ : เทศบาลเมืองยโสธร	เปิดตลาด จัดให้ผู้ประกอบการมีจุดจำหน่ายสินค้าทางเกษตรอินทรีย์ และสินค้าพื้นเมือง
๘.๔ กิจกรรมหลัก : ก่อสร้าง/ปรับปรุงศูนย์แสดงสินค้าหรือตลาดกลางจำหน่ายสินค้าชุมชน งบประมาณรวม ๔๕๕,๙๔๐,๐๐๐ บาท งบพัฒนาจังหวัด จำนวน - บาท งบกรม/กระทรวง จำนวน - บาท งบองค์กรปกครองส่วนท้องถิ่น จำนวน ๔๕๕,๙๔๐,๐๐๐ บาท งบประมาณปี พ.ศ. ๒๕๖๖ : ๑๑๔,๖๒๐,๐๐๐ บาท งบประมาณปี พ.ศ. ๒๕๖๗ : - บาท งบประมาณปี พ.ศ. ๒๕๖๘ : ๑๑๔,๓๒๐,๐๐๐ บาท งบประมาณปี พ.ศ. ๒๕๖๙ : ๑๑๓,๕๐๐,๐๐๐ บาท งบประมาณปี พ.ศ. ๒๕๗๐ : ๑๑๓,๕๐๐,๐๐๐ บาท ผู้รับผิดชอบ : อปท.ในพื้นที่ อำเภอมือเืองยโสธร อปท.ในพื้นที่ อำเภอมหาชนะชัย	ก่อสร้าง/ปรับปรุงศูนย์แสดงสินค้าหรือตลาดกลางจำหน่ายสินค้าชุมชน
๘.๕ กิจกรรมหลัก : ปรับปรุงตลาดสดให้มีมาตรฐานมากขึ้น งบประมาณรวม ๒๐๕,๒๐๐,๐๐๐ บาท งบพัฒนาจังหวัด จำนวน - บาท งบกรม/กระทรวง จำนวน - บาท งบองค์กรปกครองส่วนท้องถิ่น จำนวน ๒๐๕,๒๐๐,๐๐๐ บาท งบประมาณปี พ.ศ. ๒๕๖๖ : - บาท งบประมาณปี พ.ศ. ๒๕๖๗ : ๕๑,๓๐๐,๐๐๐ บาท งบประมาณปี พ.ศ. ๒๕๖๘ : ๕๑,๓๐๐,๐๐๐ บาท งบประมาณปี พ.ศ. ๒๕๖๙ : ๕๑,๓๐๐,๐๐๐ บาท งบประมาณปี พ.ศ. ๒๕๗๐ : ๕๑,๓๐๐,๐๐๐ บาท ผู้รับผิดชอบ : อปท.ในพื้นที่ อำเภอมือเืองยโสธร	ปรับปรุงตลาดสดให้มีมาตรฐานมากขึ้น

หัวข้อ	รายละเอียด
<p>๘.๖ กิจกรรมหลัก : ตลาดประชารัฐคนไทยยิ้มได้</p> <p>งบประมาณรวม ๘๐๐,๐๐๐ บาท</p> <p>งบพัฒนาจังหวัด จำนวน - บาท</p> <p>งบกรม/กระทรวง จำนวน - บาท</p> <p>งบองค์กรปกครองส่วนท้องถิ่น จำนวน ๘๐๐,๐๐๐ บาท</p> <p>งบประมาณปี พ.ศ. ๒๕๖๖ : - บาท</p> <p>งบประมาณปี พ.ศ. ๒๕๖๗ : ๒๐๐,๐๐๐ บาท</p> <p>งบประมาณปี พ.ศ. ๒๕๖๘ : ๒๐๐,๐๐๐ บาท</p> <p>งบประมาณปี พ.ศ. ๒๕๖๙ : ๒๐๐,๐๐๐ บาท</p> <p>งบประมาณปี พ.ศ. ๒๕๗๐ : ๒๐๐,๐๐๐ บาท</p> <p>ผู้รับผิดชอบ : อปท.ในพื้นที่ อำเภอเมืองยโสธร</p>	<p>ตลาดประชารัฐคนไทยยิ้มได้</p>
<p>๙. หน่วยงานดำเนินการ</p>	<p>สำนักงานพาณิชย์จังหวัดยโสธร</p> <p>เทศบาลเมืองยโสธร</p> <p>อปท.ในพื้นที่ อำเภอเมืองยโสธร</p> <p>อปท.ในพื้นที่ อำเภอมหาชนะชัย</p>
<p>๑๐. ระยะเวลาในการดำเนินโครงการ</p>	<p>ปีงบประมาณ พ.ศ. ๒๕๖๖ - ๒๕๗๐</p>
<p>๑๑. งบประมาณ</p>	<p>ปี ๒๕๖๖-๒๕๗๐ รวม ๖๗๕,๑๘๐,๐๐๐ บาท</p> <p>งบจังหวัด จำนวน ๙,๖๕๐,๐๐๐ บาท</p> <p>งบองค์กรปกครองส่วนท้องถิ่น จำนวน ๖๖๕,๕๓๐,๐๐๐ บาท</p>
<p>๑๒. ผลผลิต (Output)</p>	<p>๑. เพิ่มช่องทางการตลาดและขยายโอกาสทางการตลาด ๑ กิจกรรม</p> <p>๒. มีข้อตกลงความร่วมมือ (MOU) ระหว่างผู้ผลิต กับ ผู้รับซื้อ</p> <p>๓. เกษตรกร ผู้ประกอบการเข้าร่วมกิจกรรม ๑๐๐ คน</p>
<p>๑๓. ผลลัพธ์จากการดำเนินโครงการ (Outcome)</p>	<p>๑. มูลค่าการค้าไม่น้อยกว่า ๒ ล้านบาท</p> <p>๒. ผู้ผลิต ผู้ประกอบการสินค้าเกษตรอินทรีย์มีช่องทางการจำหน่ายเพิ่มขึ้น</p> <p>๓. ประชาชน ผู้บริโภคทั้งในและต่างประเทศรู้จักและมั่นใจในคุณภาพสินค้าเกษตรอินทรีย์ของจังหวัดยโสธร</p>

หัวข้อ	รายละเอียด
๑. ชื่อโครงการสำคัญ	โครงการประชาสัมพันธ์สร้างการรับรู้เกษตรกรอินทรีย์ครบวงจรและได้มาตรฐาน
๒. ชื่อแผนงาน	ประชาสัมพันธ์และสร้างความตระหนักรู้ในการบริโภคสินค้าเกษตรปลอดภัยและเกษตรกรอินทรีย์ครบวงจร
๓. แนวทางการพัฒนา	ประชาสัมพันธ์และสร้างความตระหนักรู้ในการบริโภคสินค้าเกษตรปลอดภัยและเกษตรกรอินทรีย์ครบวงจร
๔. หลักการและเหตุผล	<p>ประเทศไทยได้กำหนดยุทธศาสตร์ชาติ ๒๐ ปี ภายใต้วิสัยทัศน์ “ประเทศไทยมีความมั่นคง มั่งคั่ง ยั่งยืนเป็นประเทศพัฒนาแล้ว ด้วยการพัฒนาตามหลักปรัชญาของเศรษฐกิจพอเพียง” โดยมียุทธศาสตร์ชาติ ๖ ยุทธศาสตร์ ซึ่งยุทธศาสตร์ด้านการสร้างความสามารถในการแข่งขัน เป็นหนึ่งในยุทธศาสตร์หลักที่สำคัญ</p> <p>การพัฒนาภาคการเกษตรให้มีศักยภาพและขีดความสามารถทางการแข่งขัน จะเป็นปัจจัยแห่งความสำเร็จ ที่สำคัญที่จะช่วยให้การดำเนินการตามยุทธศาสตร์ชาติในด้านต่าง ๆ สามารถบรรลุวัตถุประสงค์ได้ตามเป้าหมาย โดยเฉพาะด้านการสร้างความสามารถในการแข่งขัน เป็นการยกระดับผลผลิตภาพการผลิตและสร้างมูลค่าเพิ่มให้กับผลิตภัณฑ์และสินค้าเกษตร</p> <p>แผนพัฒนาเศรษฐกิจและสังคมแห่งชาติ ฉบับที่ ๑๒ การพัฒนาภาคการเกษตร ด้านพัฒนาปัจจัยสนับสนุนในการบริหารจัดการภาคเกษตรและสนับสนุนเกษตรกรรุ่นใหม่ การสร้างบุคลากรด้านการเกษตร</p> <p>โดยการผลิตเกษตรกรรุ่นใหม่ การสนับสนุนการสร้างและการรวมกลุ่มเกษตรกรปรารถนาดีให้เป็นผู้บริหารจัดการธุรกิจการเกษตรตั้งแต่ต้นน้ำถึงการผลิตและการตลาด</p> <p>จังหวัดยโสธร กำหนดยุทธศาสตร์การพัฒนาเกษตรอินทรีย์วิถียโสธรตามยุทธศาสตร์ชาติ ๒๐ ปี ด้านการสร้างขีดความสามารถในการแข่งขัน โดยมีเป้าหมายการพัฒนาจังหวัด “จังหวัดยโสธรเมืองเกษตรอินทรีย์ เมืองแห่งวิถีอีสาน” สมควรที่จะสร้างองค์ความรู้และส่งเสริมเกษตรกรที่ทำการเกษตรอินทรีย์ประสบความสำเร็จเป็นต้นแบบและเป็นแหล่งถ่ายทอดความรู้ให้เกษตรกรและผู้สนใจ เพื่อให้ความเข้าใจและแรงบันดาลใจในการทำเกษตรอินทรีย์</p>
๕. วัตถุประสงค์ของโครงการ	<ol style="list-style-type: none"> ๑. เพื่อสร้างการรับรู้และความสนใจให้แก่เกษตรกรในการทำเกษตรอินทรีย์ครบวงจร ๒. เพื่อสร้างแรงจูงใจให้เกษตรกรมาทำการเกษตรอินทรีย์ครบวงจร ๓. ยโสธรเมืองเกษตรอินทรีย์ เมืองแห่งวิถีอีสาน มีประชาชนรู้จักอย่างกว้างขวาง
๖. ตัวชี้วัดและค่าเป้าหมาย	คลิปวิดีโอเกษตรกรส่งเสริมด้านทำเกษตรอินทรีย์ จำนวน ๑๐ คลิป
๗. พื้นที่เป้าหมาย	ภายในพื้นที่ ๙ อำเภอของจังหวัดยโสธร
๘. กิจกรรมหลัก	

หัวข้อ	รายละเอียด
<p>๘.๑ กิจกรรมหลักที่ ๑ : สื่อมวลชนสัญจร ประชาสัมพันธ์การทำเกษตรอินทรีย์ งบประมาณรวม ๑๔๐,๐๐๐ บาท งบพัฒนาจังหวัด จำนวน ๑๔๐,๐๐๐ บาท งบประมาณปี พ.ศ. ๒๕๖๖ : ๑๔๐,๐๐๐ บาท งบประมาณปี พ.ศ. ๒๕๖๗ : - บาท งบประมาณปี พ.ศ. ๒๕๖๘ : - บาท งบประมาณปี พ.ศ. ๒๕๖๙ : - บาท งบประมาณปี พ.ศ. ๒๕๗๐ : - บาท งบกรม/กระทรวง จำนวน - บาท งบองค์กรปกครองส่วนท้องถิ่น จำนวน - บาท ผู้รับผิดชอบ : สนง.ประชาสัมพันธ์จังหวัด ยโสธร</p>	<p>จัดกิจกรรมสื่อมวลชนสัญจรประชาสัมพันธ์การทำเกษตรอินทรีย์</p>
<p>๘.๒ กิจกรรมหลักที่ ๒ : ประชาสัมพันธ์ สร้างการรับรู้เกษตรอินทรีย์ครบวงจรและได้ มาตรฐาน งบประมาณรวม ๖๑๐,๐๐๐ บาท งบพัฒนาจังหวัด จำนวน ๖๑๐,๐๐๐ บาท งบประมาณปี พ.ศ. ๒๕๖๖ : ๖๐,๐๐๐ บาท งบประมาณปี พ.ศ. ๒๕๖๗ : ๒๕๐,๐๐๐ บาท งบประมาณปี พ.ศ. ๒๕๖๘ : ๑๐๐,๐๐๐ บาท งบประมาณปี พ.ศ. ๒๕๖๙ : ๑๐๐,๐๐๐ บาท งบประมาณปี พ.ศ. ๒๕๗๐ : ๑๐๐,๐๐๐ บาท งบกรม/กระทรวง จำนวน - บาท งบองค์กรปกครองส่วนท้องถิ่น จำนวน - บาท ผู้รับผิดชอบ : สนง.ประชาสัมพันธ์จังหวัด ยโสธร หน่วยงานที่เกี่ยวข้อง</p>	<p>คลิปวิดีโอเกษตรกรส่งเสริมด้านทำเกษตรอินทรีย์ จำนวน ๑๐ คลิป</p>
<p>๙. หน่วยงานดำเนินการ</p>	<p>สำนักงานประชาสัมพันธ์จังหวัดยโสธร</p>
<p>๑๐. ระยะเวลาในการดำเนินโครงการ</p>	<p>ปีงบประมาณ พ.ศ. ๒๕๖๖ - ๒๕๗๐</p>
<p>๑๑. งบประมาณ</p>	<p>ปี ๒๕๖๖-๒๕๗๐ รวม ๗๕๐,๐๐๐ บาท งบพัฒนาจังหวัด : ๗๕๐,๐๐๐ บาท</p>
<p>๑๒. ผลผลิต (Output)</p>	<p>ประชาชนทั้งในและต่างจังหวัดรับทราบข้อมูลเกษตรอินทรีย์จังหวัดยโสธร และประชาชนทำเกษตรอินทรีย์มากขึ้น</p>
<p>๑๓. ผลลัพธ์จากการดำเนินโครงการ (Outcome)</p>	<p>ประชาชนมีการทำเกษตรอินทรีย์เพิ่มมากขึ้น และสินค้าเกษตรอินทรีย์</p>

หัวข้อ	รายละเอียด
๑. ชื่อโครงการสำคัญ	โครงการเกษตรอินทรีย์ครบวงจรด้วยแอปพลิเคชัน
๒. ชื่อแผนงาน	ประชาสัมพันธ์และสร้างความตระหนักรู้ในการบริโภคสินค้าเกษตรปลอดภัยและเกษตรอินทรีย์ครบวงจร
๓. แนวทางการพัฒนา	ประชาสัมพันธ์และสร้างความตระหนักรู้ในการบริโภคสินค้าเกษตรปลอดภัยและเกษตรอินทรีย์ครบวงจร
๔. หลักการและเหตุผล	<p>ช่องว่างการให้ความรู้ระหว่างเกษตรกรที่เป็นมือใหม่ และเกษตรกรที่เป็นผู้เชี่ยวชาญ เดิม ความรู้ที่มีอยู่จะอยู่กับคนเก่าๆ ที่ทำมานานอยู่แล้ว ไม่มีการแชร์ความรู้ ออกไป ให้เกษตรกรมือใหม่</p> <p>พฤติกรรมกรรมการบริโภคที่เปลี่ยนแปลงไปในปัจจุบัน ก่อให้เกิดกระแสรักสุขภาพและอาหารปลอดภัยซึ่งกำลังเป็นที่นิยมไปทั่วโลก การจะซื้อสินค้าเกษตรและอาหารทั้งที่ เสี่ยงต่อการเจอการปลอมปนของสินค้า และอาจได้สินค้าที่ไม่ปลอดภัยต่อสุขภาพ เนื่องจากไม่ทราบกระบวนการผลิตหรือแหล่งที่มาของวัตถุดิบ ปัจจุบันการทำนาเกษตรอินทรีย์เริ่มมีการแพร่หลาย แต่ปัญหาด้านคุณภาพและความโปร่งใสที่ไม่สามารถตรวจสอบได้ ส่งผลกระทบต่อให้ผู้บริโภคไม่ทราบถึงกระบวนการและขั้นตอนต่างๆ และไม่ทราบถึงมาตรฐานที่รองรับ</p>
๕. วัตถุประสงค์ของโครงการ	<ol style="list-style-type: none"> 1. เพื่อสร้างสื่อกลางที่โปร่งใสและสามารถติดตามผลตรวจสอบได้ 2. เพื่อให้เกษตรกรมีความรู้ ได้เรียนรู้การใช้เทคโนโลยีให้เกิดประโยชน์ 3. เพื่อเสริมสร้างสมรรถนะและสร้างเกษตรกรรุ่นใหม่ให้มีองค์ความรู้และมีประสิทธิภาพ 4. เพื่อให้เกิดชุมชนแลกเปลี่ยนองค์ความรู้การทำเกษตรอินทรีย์ 5. เพื่อสร้างมาตรฐานรับรองคุณภาพการทำเกษตรอินทรีย์
๖. ตัวชี้วัดและค่าเป้าหมาย	<ol style="list-style-type: none"> 1. มีกลุ่มผู้ใช้ที่เป็นลูกค้าและเกษตรกรที่ทำเกษตรอินทรีย์ไม่ต่ำกว่า ๑,๐๐๐ คนต่อปี 2. มีผู้ติดตามและเกิดเนื้อหาการเรียนรู้ออนไลน์ใหม่ๆ ต่อเนื่องไม่ต่ำกว่า ๔๐ เรื่องต่อปี 3. เกิดมูลค่าการซื้อขายกับกลุ่มเกษตรกรอินทรีย์มากกว่า ๕๐ กลุ่มต่อปี
๗. พื้นที่เป้าหมาย	๑๘ ตำบล ในพื้นที่ ๙ อำเภอ
๘. กิจกรรมหลัก	เกษตรอินทรีย์ครบวงจรด้วยแอปพลิเคชัน
๘.๑ กิจกรรมหลัก : เกษตรอินทรีย์ครบวงจรด้วยแอปพลิเคชัน งบประมาณรวม ๙,๐๐๐,๐๐๐ บาท งบพัฒนาจังหวัด จำนวน ๙,๐๐๐,๐๐๐ บาท งบประมาณปี พ.ศ. ๒๕๖๖ : ๓,๐๐๐,๐๐๐ บาท งบประมาณปี พ.ศ. ๒๕๖๗ : ๓,๐๐๐,๐๐๐ บาท งบประมาณปี พ.ศ. ๒๕๖๘ : ๓,๐๐๐,๐๐๐ บาท งบประมาณปี พ.ศ. ๒๕๖๙ : - บาท งบประมาณปี พ.ศ. ๒๕๗๐ : - บาท	<ol style="list-style-type: none"> 1. ระบบการผลิตและตรวจสอบย้อนกลับ (Production and traceability system) 2. ระบบเรียนรู้ออนไลน์และสอนโดยผู้เชี่ยวชาญ (Online learning system) 3. ระบบชุมชนแบ่งปันความรู้ออนไลน์ (Online knowledge sharing community system) 4. ระบบประชาสัมพันธ์ของหน่วยงาน (Public relations system) 5. ระบบตลาดออนไลน์ (Online marketing system)

หัวข้อ	รายละเอียด
งบกรม/กระทรวง จำนวน - บาท งบองค์กรปกครองส่วนท้องถิ่น จำนวน - บาท ผู้รับผิดชอบ : สภาอุตสาหกรรมจังหวัด ยโสธร หน่วยงานที่เกี่ยวข้อง - ภาคเอกชน โดยกลุ่มนักธุรกิจคนรุ่นใหม่ สภาอุตสาหกรรมจังหวัดยโสธร และหน่วยงานที่เกี่ยวข้อง	
๘.๒ กิจกรรมหลัก : ส่งเสริมการพัฒนา ศักยภาพด้านดิจิทัลให้เกษตรกรและ ผู้ประกอบการธุรกิจเกษตร งบประมาณรวม - บาท งบพัฒนาจังหวัด จำนวน - บาท งบกรม/กระทรวง จำนวน - บาท งบองค์กรปกครองส่วนท้องถิ่น จำนวน - บาท ผู้รับผิดชอบ : สำนักงานส่งเสริมเศรษฐกิจ ดิจิทัล	- ส่งเสริม Smart Farmer/Young Smart Farmer ในการพัฒนาศักยภาพ ด้านดิจิทัล จำนวน 50 รายต่อปี
๘.๓ กิจกรรมหลัก : ส่งเสริมการ ประยุกต์ใช้เทคโนโลยีและนวัตกรรมดิจิทัล ตลอดห่วงโซ่มูลค่ารวมถึงการยกระดับ คุณภาพสินค้าเกษตรแปรรูป งบประมาณรวม - บาท งบพัฒนาจังหวัด จำนวน - บาท งบกรม/กระทรวง จำนวน - บาท งบองค์กรปกครองส่วนท้องถิ่น จำนวน - บาท ผู้รับผิดชอบ : สำนักงานส่งเสริมเศรษฐกิจ ดิจิทัล	ส่งเสริมธุรกิจ หรือฟาร์มหรือเกษตรกรให้มีการประยุกต์ใช้เทคโนโลยีและ นวัตกรรมดิจิทัล จำนวน 100 รายต่อปี
๙. หน่วยงานดำเนินการ	สภาอุตสาหกรรมจังหวัดยโสธร สำนักงานส่งเสริมเศรษฐกิจดิจิทัล
๑๐. ระยะเวลาในการดำเนินโครงการ	ปีงบประมาณ พ.ศ. ๒๕๖๖ - ๒๕๗๐
๑๑. งบประมาณ	ปี ๒๕๖๖-๒๕๗๐ รวม ๙,๐๐๐,๐๐๐ บาท งบพัฒนาจังหวัด : ๙,๐๐๐,๐๐๐ บาท
๑๒. ผลผลิต (Output)	๑. ระบบการผลิตและตรวจสอบย้อนกลับ ๒. ระบบเรียนรู้ออนไลน์และสอนโดยผู้เชี่ยวชาญ ๓. ระบบชุมชนแบ่งปันความรู้ออนไลน์ ๔. ระบบประชาสัมพันธ์ของหน่วยงาน ๕. ระบบตลาดออนไลน์

หัวข้อ	รายละเอียด
๑๓. ผลลัพธ์จากการดำเนินโครงการ (Outcome)	๑. สื่อกลางที่โปร่งใสและสามารถติดตามผลตรวจสอบได้ ๒. เกษตรกรมีความรู้ ได้เรียนรู้การใช้เทคโนโลยีให้เกิดประโยชน์ ๓. เกษตรกรรุ่นใหม่มีองค์ความรู้และมีประสิทธิภาพ ๔. มาตรฐานรับรองคุณภาพการทำเกษตรอินทรีย์

ประเด็นการพัฒนาจังหวัดที่ ๒ ส่งเสริมภูมิปัญญาท้องถิ่น วัฒนธรรมประเพณี และการค้าการท่องเที่ยว

หัวข้อ	รายละเอียด
๑. ชื่อโครงการสำคัญ	โครงการปรับปรุงก่อสร้างแหล่งท่องเที่ยวจังหวัดยโสธร
๒. ชื่อแผนงาน	พัฒนาและยกระดับแหล่งท่องเที่ยวให้ได้มาตรฐาน
๓. แนวทางการพัฒนา	พัฒนาและยกระดับแหล่งท่องเที่ยวให้ได้มาตรฐาน
๔. หลักการและเหตุผล	จังหวัดยโสธรมีแหล่งท่องเที่ยวที่น่าสนใจหลากหลาย ไม่ว่าจะเป็นแหล่งท่องเที่ยวทางธรรมชาติ ทางวัฒนธรรมประเพณี ทางประวัติศาสตร์ ตลอดจนแหล่งท่องเที่ยวที่มนุษย์สร้างขึ้น โดยมีแลนด์มาร์คที่สำคัญ คือ วิมานพญาแถน ซึ่งเป็นแหล่งท่องเที่ยวที่มีชื่อเสียงและได้รับความสนใจจากนักท่องเที่ยวเป็นอย่างมากนอกจากแหล่งท่องเที่ยวแล้วสิ่งอำนวยความสะดวกทางการท่องเที่ยวและโครงสร้างพื้นฐานรองรับการท่องเที่ยวก็มีความจำเป็นที่จะต้องได้รับการพัฒนาให้มีคุณภาพได้มาตรฐาน ไม่ว่าจะเป็น ถนนเข้าสู่แหล่งท่องเที่ยว ป้ายบอกทางเข้าสู่แหล่งท่องเที่ยว เป็นต้น
๕. วัตถุประสงค์ของโครงการ	<ol style="list-style-type: none"> ๑. เพื่อพัฒนาแหล่งท่องเที่ยวและสิ่งอำนวยความสะดวกภายในแหล่งท่องเที่ยวให้มีคุณภาพได้มาตรฐาน ๒. เพื่อพัฒนาเส้นทางเชื่อมโยงเข้าสู่แหล่งท่องเที่ยวให้นักท่องเที่ยวเข้าถึงได้อย่างสะดวก และปลอดภัย ๓. เพื่อเพิ่มขีดความสามารถในการแข่งขันด้านการท่องเที่ยว ๔. เพื่อเพิ่มรายได้จากการท่องเที่ยว ๕. เพื่อเป็นการสร้างงานสร้างรายได้ให้แก่ชุมชนท้องถิ่น
๖. ตัวชี้วัดและค่าเป้าหมาย	<ol style="list-style-type: none"> ๑. รายได้จากการท่องเที่ยวเพิ่มขึ้นร้อยละ ๒ ๒. แหล่งท่องเที่ยวได้รับการพัฒนาอย่างน้อย ๑ แหล่ง
๗. พื้นที่เป้าหมาย	จังหวัดยโสธร
๘. กิจกรรมหลัก	กิจกรรมพัฒนาปรับปรุงก่อสร้างแหล่งท่องเที่ยวจังหวัดยโสธร
<p>๘.๑ กิจกรรมหลักที่ ๑ พัฒนาปรับปรุงก่อสร้างแหล่งท่องเที่ยวจังหวัดยโสธร</p> <p>งบประมาณรวม ๒,๖๑๕,๖๖๙,๐๐๐ บาท</p> <p>งบพัฒนาจังหวัด จำนวน - บาท</p> <p>งบกรม/กระทรวง จำนวน ๕๐๐,๐๐๐,๐๐๐ บาท</p> <p>งบประมาณปี ๒๕๖๖ จำนวน - บาท</p> <p>งบประมาณปี ๒๕๖๗ จำนวน ๒๐,๐๐๐,๐๐๐ บาท</p> <p>งบประมาณปี ๒๕๖๘ จำนวน ๑๕๐,๐๐๐,๐๐๐ บาท</p> <p>งบประมาณปี ๒๕๖๙ จำนวน ๑๔๐,๐๐๐,๐๐๐ บาท</p> <p>งบประมาณปี ๒๕๗๐ จำนวน ๑๕๐,๐๐๐,๐๐๐ บาท</p>	<p>งบกรม/กระทรวง</p> <ol style="list-style-type: none"> ๑. พัฒนาศูนย์วิจัยข้าวออร์แกนิกและพัฒนาพื้นที่สู่แหล่งท่องเที่ยวพิพิธภัณฑ์การเรียนรู้ข้าวออร์แกนิก จังหวัดยโสธร <p>งบประมาณปี ๒๕๖๘</p> <ol style="list-style-type: none"> ๑. พัฒนาพื้นที่ชุมชนบริเวณลำทวน อำเภอเมืองยโสธร จังหวัดยโสธร <p>งบประมาณปี ๒๕๖๙</p> <ol style="list-style-type: none"> ๑. พัฒนาพื้นที่ชุมชนบริเวณลำทวน อำเภอเมืองยโสธร จังหวัดยโสธร
<p>งบองค์กรปกครองส่วนท้องถิ่น จำนวน</p> <p>๒,๑๑๕,๖๖๙,๐๐๐ บาท</p> <p>งบประมาณปี ๒๕๖๖ จำนวน ๕๙,๔๐๑,๐๐๐ บาท</p> <p>งบประมาณปี ๒๕๖๗ จำนวน ๔๕๖,๗๕๐,๐๐๐ บาท</p> <p>งบประมาณปี ๒๕๖๘ จำนวน ๕๒๓,๘๕๑,๐๐๐ บาท</p> <p>งบประมาณปี ๒๕๖๙ จำนวน ๕๓๑,๐๑๖,๐๐๐ บาท</p>	<p>งบองค์กรปกครองส่วนท้องถิ่น</p> <ol style="list-style-type: none"> ๑. พัฒนาปรับปรุงสถานที่ท่องเที่ยวเชิงอนุรักษ์หาดบึงเมย ๒. ปรับปรุงภูมิทัศน์ห้วยกะหลาว ๓. พัฒนาแหล่งท่องเที่ยวโบราณสถานดอกพระธาตุ ๔. ก่อสร้างพิพิธภัณฑ์สัตว์น้ำเทศบาลเมืองยโสธร ๕. พัฒนาปรับปรุงภูมิทัศน์เพื่อส่งเสริมการท่องเที่ยว

<p>งบประมาณปี ๒๕๗๐ จำนวน ๕๔๔,๖๕๑,๐๐๐ บาท</p> <p>ผู้รับผิดชอบ : อปท.ในพื้นที่อ.เมืองยโสธร/อบต.สงเปือย/อบต.ค้อวัง/สนง.การท่องเที่ยวและกีฬาจังหวัดยโสธร/เทศบาลเมืองยโสธร/อปท.ในพื้นที่อ.มหาชนะชัย/อปท.ในพื้นที่อ.เลิงนกทา/อปท.ในพื้นที่ อ.ป่าดัว/วิทยาลัยเกษตรฯ/อปท.ในพื้นที่อ.ค้อวัง/เทศบาลเมืองยโสธร</p>	<p>๖. ปรับปรุงและพัฒนาแหล่งท่องเที่ยว</p> <p>๗. ปรับปรุงภูมิทัศน์รอบที่ว่าการอำเภอเมืองยโสธร</p> <p>งบประมาณปี ๒๕๖๘</p> <p>อำเภอป่าดัว</p> <p>๑. โครงการก่อสร้างสวนสุขภาพและปรับปรุงภูมิทัศน์สระน้ำบริเวณหน้าโรงเรียนป่าดัววิทยา</p> <p>อำเภอค้อวัง</p> <p>๑. โครงการปรับปรุงแหล่งน้ำเพื่อเป็นสถานที่ท่องเที่ยวเชิงเกษตร</p> <p>๒. โครงการปรับปรุงสถานที่ท่องเที่ยวเชิงอนุรักษ์ บ้านเหล่าน้อย บ้านผิ่วน บ้านเปาะ บ้านลำควน</p> <p>๔. โครงการปรับปรุงภูมิทัศน์ชุมชน</p> <p>๕. โครงการปรับปรุงสวนสาธารณะให้สวยงาม</p> <p>งบประมาณปี ๒๕๖๙</p> <p>อำเภอมหาชนะชัย งบประมาณ ๕๐,๐๐๐,๐๐๐ บาท</p> <p>๑. โครงการปรับปรุงแหล่งท่องเที่ยวทุ่งบัวแดง บ้านสำโรง ตำบลคูเมือง งบประมาณ ๒๐,๐๐๐,๐๐๐ บาท</p> <p>๒. พัฒนาปรับปรุงภูมิทัศน์แหล่งท่องเที่ยวเชิงวัฒนธรรม บึงแซ่ ตำบลบึงแก งบประมาณ ๑๐,๐๐๐,๐๐๐ บาท</p> <p>๓. ปรับปรุงภูมิทัศน์บึงคอก หมู่ที่ ๒ ตำบลบึงแก งบประมาณ ๒๐,๐๐๐,๐๐๐ บาท</p> <p>อำเภอป่าดัว งบประมาณ ๓๘๓,๐๕๐,๐๐๐ บาท</p> <p>๑. โครงการพัฒนาและปรับปรุงภูมิทัศน์วัดอาฮาม งบประมาณ ๓๐๐,๐๐๐ บาท</p> <p>๒. โครงการปรับปรุงภูมิทัศน์ ม. ๕,๗ ตำบลศรีฐาน งบประมาณ ๒๐,๐๐๐,๐๐๐ บาท</p> <p>๓. โครงการก่อสร้างอาคารอนุรักษ์ศิลปวัฒนธรรม งบประมาณ ๕๐๐,๐๐๐ บาท</p> <p>๔. โครงการก่อสร้างศูนย์จำหน่ายสินค้า OTOP ตำบลกระจาย งบประมาณ ๑,๙๐๐,๐๐๐ บาท</p> <p>๕.โครงการก่อสร้างเมรุมาศวัดภายในตำบลกระจาย งบประมาณ ๘๕๐,๐๐๐ บาท</p> <p>๖. โครงการบูรณะซ่อมแซมวัดภายในตำบลกระจาย งบประมาณ ๑,๙๐๐,๐๐๐ บาท</p> <p>๗. โครงการปรับปรุงภูมิทัศน์บ่อไก่ให้เป็นแหล่งท่องเที่ยว งบประมาณ ๕๐,๐๐๐,๐๐๐ บาท</p> <p>๘. โครงการปรับปรุงภูมิทัศน์เลียบลำเซจากวัดท่าวังหลวง-ศาลากลางบ้าน หมู่ที่ ๒ งบประมาณ ๓๐,๐๐๐ บาท</p> <p>๙. โครงการปรับปรุงภูมิทัศน์ ๒ ซ้ำงทางในหมู่บ้าน หมู่ที่ ๔ งบประมาณ ๓๐,๐๐๐ บาท</p> <p>๑๐. โครงการ ก่อสร้างจุดพักรถ ม.๕ ต.โพธิ์ไทร อ.ป่าดัว จ.ยโสธร งบประมาณ ๗,๐๐๐,๐๐๐ บาท</p>
--	--

	<p>๑๑. โครงการปรับปรุงภูมิทัศน์บ่อเปลือย หมู่ที่ ๕, หมู่ที่ ๗ ตำบลศรีฐาน งบประมาณ ๘๐,๐๐๐,๐๐๐ บาท</p> <p>๑๒. โครงการปรับปรุงแหล่งท่องเที่ยวหนองบ่อเสียว บ้านศรีฐาน หมู่ที่ ๑ งบประมาณ ๔๐,๐๐๐,๐๐๐ บาท</p> <p>๑๓. ปรับปรุงภูมิทัศน์แหล่งท่องเที่ยวภูน้อยบ้านโคกกลาง หมู่ที่ ๒ งบประมาณ ๒๐๐,๐๐๐ บาท</p> <p>๑๔. โครงการติดตั้งกันสาดหลังคาตลาดสดเทศบาลตำบลป่าตั่ว งบประมาณ ๔๐,๐๐๐ บาท</p> <p>๑๕. โครงการพัฒนาแหล่งท่องเที่ยวบ้านกลาง หมู่ที่ ๗ งบประมาณ ๓๐๐,๐๐๐ บาท</p> <p>๑๖. โครงการปรับปรุงภูมิทัศน์บ่อโจโก้ให้เป็นแหล่งท่องเที่ยว งบประมาณ ๕๐,๐๐๐,๐๐๐ บาท</p> <p>๓๗ โครงการปรับปรุงแหล่งท่องเที่ยวหนองบ่อเสียว บ.ศรีฐาน ม.๑ งบประมาณ ๒๐,๐๐๐,๐๐๐ บาท</p> <p>๑๘. โครงการปรับปรุงภูมิทัศน์เกาะพะยอมบ้านเตาไหหมู่ที่ ๕ ให้เป็นแหล่ง ท่องเที่ยว งบประมาณ ๒๐,๐๐๐,๐๐๐ บาท</p> <p>๑๙. โครงการปรับปรุงภูมิทัศน์หนองเลิงเปลือยบ้านเตาไหหมู่ที่ ๕ ให้เป็น แหล่งท่องเที่ยว งบประมาณ ๒๐,๐๐๐,๐๐๐ บาท</p> <p>๒๐. โครงการปรับปรุงภูมิทัศน์หนองบ่อเสียวบ้านศรีฐานหมู่ที่ ๑ ให้เป็น แหล่งท่องเที่ยว งบประมาณ ๒๐,๐๐๐,๐๐๐ บาท</p> <p>๒๑. โครงการปรับปรุงที่สาธารณะเป็นแหล่งท่องเที่ยว หมู่ที่ ๓, ๗ งบประมาณ ๔๐,๐๐๐ บาท</p> <p>๒๒. โครงการปรับปรุงภูมิทัศน์บ่อโจโก้ให้เป็นแหล่งท่องเที่ยว งบประมาณ ๕๐,๐๐๐,๐๐๐ บาท</p> <p><u>อำเภอเลิงนกทา งบประมาณ ๔๐,๐๐๐,๐๐๐ บาท</u></p> <p>๑. พัฒนาแหล่งท่องเที่ยวโคกภูถ้ำพระ หมู่ที่ ๑๐ งบประมาณ ๑๐,๐๐๐,๐๐๐ บาท</p> <p>๒. พัฒนาแหล่งท่องเที่ยวภูถ้ำพระ หมู่ที่ ๑๐ งบประมาณ ๑๐,๐๐๐,๐๐๐ บาท</p> <p>๓. พัฒนาแหล่งท่องเที่ยวบ่อน้ำทิพย์ หมู่ที่ ๑๑ งบประมาณ ๑๐,๐๐๐,๐๐๐ บาท</p> <p>๔. พัฒนาแหล่งท่องเที่ยวอ่างเก็บน้ำห้วยเชียง หมู่ที่ ๓ งบประมาณ ๑๐,๐๐๐,๐๐๐ บาท</p> <p><u>เทศบาลเมืองยโสธร งบประมาณ ๑๐,๕๒๕,๐๐๐ บาท</u></p> <p>๑. โครงการก่อสร้างศูนย์พัฒนาเด็กเล็ก งบประมาณ ๑๐,๐๐๐,๐๐๐ บาท</p> <p>๒. โครงการพัฒนาปรับปรุงห้องน้ำในโรงเรียน ท.๑ งบประมาณ ๒๕,๐๐๐ บาท</p> <p>๓. โครงการปรับปรุงตลาดชนารักษ์ (ตลาดเก่า) งบประมาณ ๕๐๐,๐๐๐บาท</p>
๙. หน่วยงานดำเนินการ	<p>อปท.ในพื้นที่อ.เมืองยโสธร/อบต.สงเปือย/อปท.ในพื้นที่อ.ค้อวัง/สง. การท่องเที่ยวและกีฬาจังหวัดยโสธร/เทศบาลเมืองยโสธร/อปท.ในพื้นที่ อ.มหาชนะชัย/อปท.ในพื้นที่อ.เลิงนกทา/อปท.ในพื้นที่อ.ป่าตั่ว/วิทยาลัย เกษตรฯ/อปท.ในพื้นที่ อ.ค้อวัง/เทศบาลเมืองยโสธร</p>

๑๐. ระยะเวลาในการดำเนินโครงการ	ปีงบประมาณ พ.ศ. ๒๕๖๖ - ๒๕๗๐
๑๑. งบประมาณ	งบประมาณรวม ๒,๖๑๕,๖๖๙,๐๐๐ บาท งบจังหวัด จำนวน - บาท งบกรม/กระทรวง จำนวน ๕๐๐,๐๐๐,๐๐๐ บาท งบองค์กรปกครองส่วนท้องถิ่น จำนวน ๒,๑๑๕,๖๖๙,๐๐๐ บาท
๑๒. ผลผลิต (Output)	แหล่งท่องเที่ยวได้รับการพัฒนาอย่างน้อย ๑ แห่ง
๑๓. ผลลัพธ์จากการดำเนินโครงการ (Outcome)	มีแหล่งท่องเที่ยวที่มีคุณภาพได้มาตรฐาน

หัวข้อ	รายละเอียด
๑. ชื่อโครงการสำคัญ	โครงการพัฒนาและปรับปรุงเส้นทางคมนาคมเพื่อเชื่อมโยงการท่องเที่ยว
๒. ชื่อแผนงาน	พัฒนาโครงสร้างพื้นฐานเชื่อมโยงสู่แหล่งท่องเที่ยวให้ได้มาตรฐาน
๓. แนวทางการพัฒนา	พัฒนาโครงสร้างพื้นฐานเชื่อมโยงสู่แหล่งท่องเที่ยวให้ได้มาตรฐาน
๔. หลักการและเหตุผล	การท่องเที่ยวเป็นอุตสาหกรรมที่มีบทบาทสำคัญต่อการพัฒนาเศรษฐกิจของประเทศเป็นกลไกหลักในการช่วยรักษาเสถียรภาพและขับเคลื่อนเศรษฐกิจของประเทศ รัฐบาลจึงให้ความสำคัญในการเพิ่มขีดความสามารถในการแข่งขันและพัฒนาศักยภาพในการรองรับด้านการท่องเที่ยว จึงต้องมีการพัฒนาแหล่งท่องเที่ยวและโครงสร้างพื้นฐานของประเทศให้มีความพร้อมในการรองรับด้านการท่องเที่ยวและการค้า เพื่อเป็นการดึงดูดจำนวนนักท่องเที่ยวให้เดินทางเข้ามาท่องเที่ยวเพิ่มมากขึ้น เมื่อจำนวนนักท่องเที่ยวเพิ่มขึ้น ประชาชน มีรายได้เพิ่มขึ้น ส่งผลให้ประชาชนมีคุณภาพชีวิตที่ดี เศรษฐกิจของประเทศมีความเข้มแข็ง มีข้อได้เปรียบในการแข่งขันและสามารถพัฒนาการท่องเที่ยวและการค้าให้เติบโตได้อย่างมั่นคงยั่งยืน
๕. วัตถุประสงค์ของโครงการ	<ol style="list-style-type: none"> ๑. เพื่อพัฒนาแหล่งท่องเที่ยวและสิ่งอำนวยความสะดวกภายในแหล่งท่องเที่ยวให้ มีคุณภาพได้มาตรฐาน ๒. เพื่อพัฒนาเส้นทางเชื่อมโยงเข้าสู่แหล่งท่องเที่ยวให้นักท่องเที่ยวเข้าถึงได้อย่าง สะดวก และปลอดภัย ๓. เพื่อเพิ่มขีดความสามารถในการแข่งขันด้านการท่องเที่ยว ๔. เพื่อเพิ่มรายได้จากการท่องเที่ยว ๕. เพื่อเป็นการสร้างงานสร้างรายได้ให้แก่ชุมชนท้องถิ่น
๖. ตัวชี้วัดและค่าเป้าหมาย	<p>ตัวชี้วัด :</p> <ol style="list-style-type: none"> ๑. รายได้จากการท่องเที่ยวเพิ่มขึ้นร้อยละ ๒ ต่อปี ๒. ถนนเข้าสู่แหล่งท่องเที่ยวได้รับการพัฒนา/ปรับปรุง/ซ่อมแซม ๓. แหล่งท่องเที่ยวได้รับการพัฒนาอย่างน้อย ๑ แหล่ง <p>เป้าหมาย : ประชาชนในพื้นที่ ประชาชนทั่วไปผู้ใช้เส้นทางคมนาคมขนส่งด้านการค้า และการท่องเที่ยว</p>
๗. พื้นที่เป้าหมาย	เส้นทางคมนาคมสายรองที่เชื่อมระหว่างหมู่บ้าน ตำบล อำเภอ สามารถเชื่อมโยง เข้าสู่แหล่งท่องเที่ยวในเขตอำเภอเมืองยโสธร อำเภอยางชุมน้อย อำเภอภูพาน อำเภอป่าดัว อำเภอไทยเจริญ อำเภอเลิงนกทา อำเภอคำเขื่อนแก้ว อำเภอทรายมูล อำเภอมหาชนะชัย ได้แก่ วิมานพญาแถน พระธาตุก่องข้าวน้อย หัตถกรรม บ้านนาสะเม็ญ โบสถ์คริสต์บ้านซ่งแย้ ประเพณีแห่ดาว วัดอัครเทวดามิคาเอล หอไตรบ้านนาเวียง วัดสระไตรนุรักษ์ วัดป่าวังน้ำทิพย์ วัดภูหินปูน ภูหมากพริก ประเพณีแห่มาลัยข้าวตอก วัดพระพุทธรบาท ทุ่งบัวแดง ภูทางเกวียน อ่างเก็บน้ำห้วยโงงตอนบน
๘. กิจกรรมหลัก	พัฒนาและปรับปรุงเส้นทางคมนาคมเพื่อเชื่อมโยงแหล่งท่องเที่ยว
<p>๘.๑ กิจกรรมหลักที่ ๑ พัฒนาและปรับปรุงเส้นทางคมนาคมเพื่อเชื่อมโยงการท่องเที่ยว</p> <p>งบประมาณรวม ๔,๐๓๗,๙๙๙,๐๐๐ บาท</p> <p>งบพัฒนาจังหวัด จำนวน ๙๔๙,๔๑๙,๐๐๐ บาท</p>	<p>งบพัฒนาจังหวัด</p> <ol style="list-style-type: none"> ๑. ซ่อมสร้างผิวทางแอสฟัลติกคอนกรีต สาย ยส.๕๐๓๔ แยก ทพ.ยส.๒๐๐๒ - บ้านท่าลาด อ.ป่าดัว จ.ยโสธร ช่วง กม.ที่ ๕+๐๐๐-๗+๐๐๐ ระยะทาง ๒.๐๐๐ กิโลเมตร จำนวน ๑ แห่ง งบประมาณ ๙,๙๕๐,๐๐๐ บาท

หัวข้อ	รายละเอียด
งบประมาณปี ๒๕๖๖ จำนวน ๒๑๙,๔๐๐,๐๐๐ บาท งบประมาณปี ๒๕๖๗ จำนวน ๒๖๙,๔๕๐,๐๐๐ บาท งบประมาณปี ๒๕๖๘ จำนวน ๑๔๖,๘๔๐,๐๐๐ บาท งบประมาณปี ๒๕๖๙ จำนวน ๓๑๓,๗๒๙,๐๐๐ บาท งบประมาณปี ๒๕๗๐ จำนวน - บาท งบกรม/กระทรวง จำนวน ๓,๐๘๘,๕๘๐,๐๐๐ บาท งบประมาณปี ๒๕๖๖ จำนวน ๔๘๖,๐๐๐,๐๐๐ บาท งบประมาณปี ๒๕๖๗ จำนวน ๑,๑๙๖,๐๐๐,๐๐๐ บาท งบประมาณปี ๒๕๖๘ จำนวน ๕๓๒,๒๗๐,๐๐๐ บาท งบประมาณปี ๒๕๖๙ จำนวน ๘๕๘,๓๑๐,๐๐๐ บาท งบประมาณปี ๒๕๗๐ จำนวน - บาท	๒. ซ่อมสร้างผิวทางแอสฟัลติกคอนกรีต สาย ยส.๔๐๑๙ แยก ทล.๒๑๖๙ บ้านสร้างช้าง อ.กุดชุม,ทรายมูล จ.ยโสธร จำนวน ๑ แห่ง งบประมาณ ๙,๙๕๐,๐๐๐ บาท ๓. ซ่อมสร้างผิวทางแอสฟัลติกคอนกรีต สาย ยส.๓๐๑๒ แยก ทล.๒๐๒ - บ้านทรายมูล อ.ป่าดัว,เมืองยโสธร,ทรายมูล จ.ยโสธร ช่วง กม.ที่ ๔๐+๖๓๐-๔๒+๖๓๐ ระยะทาง ๒.๐๐๐ กิโลเมตร งบประมาณ ๙,๙๕๐,๐๐๐ บาท ๔. ซ่อมสร้างผิวทางแอสฟัลติกคอนกรีต สาย ยส.๓๐๑๓ แยก ทล.๒๐๒ - บ้านสวาท อ.ป่าดัว,ไทยเจริญ,เลิงนกทา จ.ยโสธร ช่วง กม.ที่ ๒+๓๑๕-๒+๙๔๒,๕+๘๑๓-๗+๐๖๖ ระยะทาง ๑.๘๘๐ กิโลเมตร งบประมาณ ๙,๙๕๐,๐๐๐ บาท ๕. ซ่อมสร้างผิวทางแอสฟัลติกคอนกรีต สาย ยส.๔๐๓๗ แยก ทล.๒๑๖๙ - บ้านเอราวัณ อ.กุดชุม จ.ยโสธร ช่วง กม.ที่ ๒+๓๑๕ - ๒+๙๔๒, ๕+๘๑๓ - ๗+๐๖๖ ระยะทาง ๑.๘๘๐ กิโลเมตร งบประมาณ ๙,๕๐๐,๐๐๐ บาท ๖. ซ่อมสร้างผิวทางแอสฟัลติกคอนกรีต สาย ยส.๔๐๑๐ แยก ทล.๒๐๘๓ - บ้านหัวดอน อ.มหาชนะชัย จ.ยโสธร งบประมาณ ๙,๙๕๐,๐๐๐ บาท ๗. ซ่อมสร้างผิวทางแอสฟัลติกคอนกรีต สาย ยส.๒๐๐๕ แยก ทล.๒๓ - บ้านเชียงเพ็ง อ.คำเขื่อนแก้ว, ป่าดัว จ.ยโสธร จำนวน ๑ แห่ง งบประมาณ ๙,๙๕๐,๐๐๐ บาท ๘. ซ่อมสร้างผิวทางแอสฟัลติกคอนกรีต สาย ยส.๔๐๓๓ แยก ทล.๒๒๒๗ - บ้านโพธิ์ อ.มหาชนะชัย จ.ยโสธร ช่วง กม.ที่ ๖+๒๔๐-๘+๒๔๐ ระยะทาง ๒.๐๐๐ กิโลเมตร งบประมาณ ๙,๙๕๐,๐๐๐ บาท ๙. ซ่อมสร้างผิวทางแอสฟัลติกคอนกรีต สาย ยส.๔๐๓๕ แยก ทล.๒๓๕๑ - บ้านราชมณี อ.ค้อวัง,มหาชนะชัย จ.ยโสธร ช่วง กม.ที่ ๙+๑๐๐-๑๑+๖๐๐ ระยะทาง ๒.๕๐๐ กิโลเมตร งบประมาณ ๑๒,๕๐๐,๐๐๐ บาท ๑๐. ซ่อมสร้างผิวทางแอสฟัลติกคอนกรีต สาย ยส.๔๐๓๖ แยก ทล. ๒๑๑๖ - บ้านกุดแห่ อ.เลิงนกทา จ.ยโสธร จำนวน ๑ แห่ง งบประมาณ ๙,๙๕๐,๐๐๐ บาท ๑๑. ซ่อมสร้างผิวทางแอสฟัลติกคอนกรีต สาย ยส.๕๐๒๘ แยก ทข.ยส. ๔๐๑๓ - บ้านทองสัมฤทธิ์ อ.กุดชุม จ.ยโสธร จำนวน ๑ แห่ง งบประมาณ ๙,๙๕๐,๐๐๐ บาท ๑๒. ซ่อมสร้างผิวทางแอสฟัลติกคอนกรีต สาย ยส.๔๐๑๓ แยก ทล. ๒๑๖๙ - บ้านคำหัวคู อ.กุดชุม จ.ยโสธร ช่วง กม.ที่ ๒๘+๐๐๐-๒๙+๓๙๒,๒๙+๔๑๓-๓๐+๐๐๐,๒๙+๓๙๒-๒๙+๔๑๓ ระยะทาง ๒.๐๐๐ กิโลเมตร งบประมาณ ๙,๙๕๐,๐๐๐ บาท ๑๓. ซ่อมสร้างผิวทางแอสฟัลติกคอนกรีต สาย ยส.๔๐๒๑ แยก ทล. ๒๑๖๙ - บ้านคำครตา อ.ทรายมูล จ.ยโสธร ช่วง กม.ที่ ๒๐+๐๐๐-๒๒+๐๐๐ ระยะทาง ๒.๐๐๐ กิโลเมตร งบประมาณ ๑๕,๐๐๐,๐๐๐ บาท ๑๔. ซ่อมสร้างผิวทางแอสฟัลติกคอนกรีต สาย ยส.๓๐๐๑ แยก ทล. ๒๑๒ - บ้านป่าซาด อ.ทรายมูล จ.ยโสธร ช่วง กม.ที่ ๑๔+๐๐๐-๑๖+๐๐๐ ระยะทาง ๒.๐๐๐ กิโลเมตร งบประมาณ ๙,๙๕๐,๐๐๐ บาท
งบองค์กรปกครองส่วนท้องถิ่น - จำนวน ผู้รับผิดชอบ : แขวงทางหลวงชนบทยโสธร/แขวง ทางหลวงยโสธร	

หัวข้อ	รายละเอียด
	<p>๑๕. ซ่อมสร้างผิวทางแอสฟัลต์ ดิถกอนกรีต สาย ยส.๓๐๐๙ แยก ทล. ๒๑๒-บ้านคำเตย อ.เลิงนกทา,ไทยเจริญ จ.ยโสธร ช่วง กม. ที่๒๒+๔๐๐-๒๓+๙๘๐,๒๔+๔๐๕-๒๔+๘๒๕ ระยะทาง ๒.๐๐๐ กิโลเมตร งบประมาณ ๙,๙๕๐,๐๐๐ บาท</p> <p>๑๖. ซ่อมสร้างผิวทางแอสฟัลต์ ดิถกอนกรีต สาย ยส.๔๐๓๐ แยก ทล. ๒๑๖๙ - บ้านโพนงาม อ.กุดชุม จ.ยโสธร ช่วง กม.ที่๑๗+๐๐๐-๑๘+๕๐๗ ระยะทาง ๑.๕๐๗ กิโลเมตร งบประมาณ ๘,๒๕๐,๐๐๐ บาท</p> <p>๑๗. ซ่อมสร้างผิวทางแอสฟัลต์ ดิถกอนกรีต สาย ยส.๔๐๑๔ แยก ทล. ๒๐๘๓ - บ้านดงมะหรี อ.มหาชนะชัย,ค้อวัง จ.ยโสธร ช่วง กม.ที่ ๘+๐๐๐-๑๐+๐๐๐ ระยะทาง ๒.๐๐๐ กิโลเมตร งบประมาณ ๙,๕๐๐,๐๐๐ บาท</p> <p>๑๘. กิจกรรรมก่อสร้างเพิ่ม ประสิทธิภาพทางหลวง ทางหลวงหมายเลข ๒๙๒ ตอนควบคุม ๐๑๐๐ ทางเลี้ยวเมืองยโสธร กม. ๖+๔๕๐ - กม. ๘+๐๐๐ งบประมาณ ๕๐,๐๐๐,๐๐๐ บาท</p> <p>๑๙. งานปรับปรุงทางหลวง ทางหลวงหมายเลข ๒๓ ตอนควบคุม ๐๔๐๒ ยโสธร - บ้านย่อ กม. ๑๘๐+๘๘๐ - กม.๑๘๑+๘๕๐ งบประมาณ ๑๐,๐๐๐,๐๐๐ บาท</p> <p>๒๐. งานปรับปรุงผิวทางแอสฟัลต์คอนกรีตเดิม นำกลับมาใช้ใหม่ ทางหลวงหมายเลข ๒๙๒ ตอนควบคุม ๐๑๐๐ ทางเลี้ยวเมืองยโสธร กม. ๐+๓๐๐ - กม.๑+๕๐๐ งบประมาณ ๑๕,๐๐๐,๐๐๐ บาท</p> <p>๒๑. งานปรับปรุงผิวทางแอสฟัลต์คอนกรีตเดิมนำกลับมาใช้ใหม่ ทางหลวงหมายเลข ๒๑๖๙ ตอนควบคุม ๐๑๐๐ ยโสธร - กุดชุม กม. ๓๓+๑๐๐ - กม.๓๕+๙๔๐ งบประมาณ ๒๕,๐๐๐,๐๐๐ บาท</p> <p>๒๒. ก่อสร้างเพิ่มประสิทธิภาพทางหลวง ทางหลวงหมายเลข ๒๓๕๑ ตอนควบคุม ๐๑๐๐ ตอน พลไผ่-บ้านโพนเมือง ระหว่าง กม.๘+๐๐๐-กม. ๑๒+๐๐๐ งบประมาณ ๕๐,๐๐๐,๐๐๐ บาท</p> <p>๒๓. ปรับปรุงทางหลวงหมายเลข ๒๓ ตอนควบคุม ๐๔๐๒ ตอน ยโสธร-บ้านย่อ ระหว่าง กม.๑๗๙+๘๔๕-กม.๑๘๐+๗๑๒ งบประมาณ ๑๕,๐๐๐,๐๐๐ บาท</p> <p>๒๔. ก่อสร้างพัฒนาทางหลวงพื้นที่ระดับภาค ทางหลวงหมายเลข ๒๓ ตอนควบคุม ๐๔๐๓ ตอน บ้านย่อ ทางเลี้ยวเมืองยโสธร ระหว่าง กม. ๒๐๒+๖๐๐-กม.๒๐๕+๑๐๐ งบประมาณ ๔๐,๐๐๐,๐๐๐ บาท</p> <p>๒๕. ก่อสร้างพัฒนาทางหลวงพื้นที่ระดับภาค ทางหลวงหมายเลข ๒๙๒ ตอนควบคุม ๐๑๐๐ ตอน ทางเลี้ยวเมืองยโสธร ระหว่าง กม.๓+๔๐๐-กม. ๖+๒๐๐ งบประมาณ ๕๐,๐๐๐,๐๐๐ บาท</p>

หัวข้อ	รายละเอียด
	<p><u>งบประมาณปี ๒๕๖๘</u></p> <p>๑. ซ่อมสร้างผิวทางแอสฟัลต์คอนกรีต สาย ยส.๓๐๐๙ แยก ทล.๒๑๒ - บ้านคำเตย อ.เลิงนกทา,ไทยเจริญ จ.ยโสธร ช่วง กม. ที่ ๒๒+๔๐๐ - ๒๓+๙๘๐,๒๔+๔๐๐-๒๔+๘๒๐ ระยะทาง ๒.๐๐๐ กิโลเมตร งบประมาณ ๙,๙๕๐,๐๐๐ บาท</p> <p>๒. ซ่อมสร้างผิวทางแอสฟัลต์คอนกรีต สาย ยส.๓๐๑๒ แยก ทล.๒๐๒ - บ้านทรายมูล อ.ป่าดัว,เมืองยโสธร,ทรายมูล จ.ยโสธร ช่วง กม.ที่ ๐+๕๕๐-๐+๙๐๐,๑+๗๐๐-๓+๒๐๐ ระยะทาง ๑.๘๕๐ กิโลเมตร งบประมาณ ๙,๕๐๐,๐๐๐ บาท</p> <p>๓. ซ่อมสร้างผิวทางแอสฟัลต์คอนกรีต สาย ยส.๓๐๑๗ แยก ทล.๒๐๒ - บ้านกุดชุม อ.ป่าดัว,กุดชุม จ.ยโสธร ช่วง กม. ที่ ๑๘+๕๐๐ - ๑๘+๙๐๐ ๑๙+๕๐๐ - ๒๐+๒๐๐ ๒๑+๔๐๐ - ๒๑+๗๐๐ ๒๓+๐๐๐ - ๒๓+๖๐๐ ระยะทาง ๒.๐๐๐ กิโลเมตร งบประมาณ ๙,๙๐๐,๐๐๐ บาท</p> <p>๔. ซ่อมสร้างผิวทางแอสฟัลต์คอนกรีต สาย ยส.๓๐๒๐ แยก ทล.๒๐๒ - บ้านหนองไม้ตาย อ.เมือง จ.ยโสธร ช่วง กม. ที่ ๒+๐๐๐ - ๒+๘๐๐ ๔+๐๐๐ - ๕+๕๐๐ ระยะทาง ๒.๓๐๐ กิโลเมตร งบประมาณ ๙,๘๐๐,๐๐๐ บาท</p> <p>๕. ซ่อมสร้างผิวทางแอสฟัลต์คอนกรีต สาย ยส.๔๐๓๘ แยก ทล.๒๑๖๙ - บ้านนาโพธิ์ อ.ทรายมูล จ.ยโสธร ช่วง กม. ที่ ๑๘+๐๐๐ - ๒๐+๒๐๐ ระยะทาง ๒.๒๐๐ กิโลเมตร งบประมาณ ๙,๙๙๐,๐๐๐ บาท</p> <p>๖. ซ่อมสร้างผิวทางแอสฟัลต์คอนกรีต สาย ยส.๓๐๓๙ แยก ทล.๒๑๒ - ภูถ้ำพระ อ.เลิงนกทา จ.ยโสธร ช่วง กม. ที่ ๐+๐๐๐ - ๒+๐๐๐ระยะทาง ๒.๐๐๐ กิโลเมตร งบประมาณ ๙,๘๕๐,๐๐๐ บาท</p> <p>๗. ซ่อมสร้างผิวทางแอสฟัลต์คอนกรีต สาย ยส.๔๐๑๑ แยก ทล.๒๑๒ - บ้านหนองนาคำ อ.กุดชุม จ.ยโสธร ช่วง กม. ที่ ๐+๕๕๐ - ๐+๙๐๐ ๑+๗๐๐ - ๓+๒๐๐ ระยะทาง ๒.๐๐๐ กิโลเมตร งบประมาณ ๙,๘๕๐,๐๐๐ บาท</p> <p>๘. ก่อสร้างเพิ่มช่องจราจรระดับภาค ทางหลวงหมายเลข ๒๙๒ ตอนควบคุม ๐๑๐๐ ตอนทางเลี้ยวเมืองยโสธร ระหว่าง กม.๓+๔๐๐-กม. ๖+๑๙๐ งบประมาณ ๕๐,๐๐๐,๐๐๐ บาท</p> <p>๙. ปรับปรุงผิวจราจรแอสฟัลท์ติกคอนกรีตถนนแจ้งสนิท (ฝั่งขาออก บริเวณที่ว่าการอำเภอเมืองยโสธร - ตลาดนัดคลองถม ระยะที่ ๑ งบประมาณ ๙,๐๐๐,๐๐๐ บาท</p> <p>๑๐. ปรับปรุงผิวจราจรแอสฟัลท์ติกคอนกรีตถนนแจ้งสนิท (ฝั่งขาออก บริเวณที่ว่าการอำเภอเมืองยโสธร - ตลาดนัดคลองถม ระยะที่ ๒ งบประมาณ ๙,๐๐๐,๐๐๐ บาท</p> <p>๑๑. ก่อสร้างถนนลาดยางแอสฟัลท์ติกคอนกรีตบริเวณรอบวิมานพญาแถน งบประมาณ ๑๐,๐๐๐,๐๐๐ บาท</p>

หัวข้อ	รายละเอียด
	<p><u>งบประมาณ ๒๕๖๔</u></p> <p>๑. ซ่อมสร้างผิวทางแอสฟัลต์คอนกรีต ถนนสาย ยส.๓๐๐๑ แยกทางหลวงหมายเลข ๒๑๒ - บ้านป่าซาด อ.เลิงนกทา จ.ยโสธร ระยะทาง ๒.๐๐๐ กม. งบประมาณ ๙,๙๕๐,๐๐๐ บาท</p> <p>๒. ซ่อมสร้างผิวทางแอสฟัลต์คอนกรีต ถนนสาย ยส.๓๐๑๘ แยกทางหลวงหมายเลข ๒๑๒ - บ้านโสกน้ำขาว อ.เมือง จ.ยโสธร ระยะทาง ๒.๐๐๐ กม. งบประมาณ ๙,๙๐๐,๐๐๐ บาท</p> <p>๓. ซ่อมสร้างผิวทางแอสฟัลต์คอนกรีต ถนนสาย ยส.๓๐๑๗ แยกทางหลวงหมายเลข ๒๐๒ - บ้านกุดชุม อ.ป่าดัว จ.ยโสธร ระยะทาง ๒.๐๐๐ กม. งบประมาณ ๙,๙๐๐,๐๐๐ บาท</p> <p>๔. ซ่อมสร้างผิวทางแอสฟัลต์คอนกรีต ถนนสาย แยก ทข. ยส.๔๐๑๑ บ้านเอราวัณ - บ้านซ่งแย้ อ.กุดชุม จ.ยโสธร ระยะทาง ๒.๐๐๐ กม. งบประมาณ ๙,๙๐๐,๐๐๐ บาท</p> <p>๕. งานอำนวยความสะดวกภายในสายทางติดตั้งไฟฟ้าแสงสว่างในสายทาง ยส.๔๐๐๔ แยกทางหลวงหมายเลข ๒๑๖๙ - บ้านห้องแซง อ.ไทยเจริญ, เลิงนกทา จ.ยโสธร ระยะทาง ๕.๒๐๐ กม. งบประมาณ ๙,๙๘๐,๐๐๐ บาท</p> <p>งานอำนวยความสะดวกภายในสายทางติดตั้งไฟฟ้าแสงสว่างในสายทาง ยส.๔๐๓๖ แยกทางหลวงหมายเลข ๒๑๑๖ - บ้านกุดแห่ อ.เลิงนกทา จ.ยโสธร ระยะทาง ๓.๒๗๐ กม. งบประมาณ ๙,๙๘๐,๐๐๐ บาท</p> <p>๗. งานอำนวยความสะดวกภายในสายทางติดตั้งไฟฟ้าแสงสว่างในสายทาง ยส.๔๐๒๑ แยกทางหลวงหมายเลข ๒๑๖๙ - บ้านคำครตา อ.ทรายมูล จ.ยโสธร ระยะทาง ๒๙.๒๔๐ กม. งบประมาณ ๙,๙๘๐,๐๐๐ บาท</p> <p>๘. งานอำนวยความสะดวกภายในสายทางติดตั้งไฟฟ้าแสงสว่างในสายทาง ยส.๓๐๑๒ แยกทางหลวงหมายเลข ๒๐๒ - บ้านทรายมูล อ.ป่าดัว,เมือง,ทรายมูล จ.ยโสธร ระยะทาง ๒๓.๗๓๒ กม. งบประมาณ ๙,๙๘๐,๐๐๐ บาท</p> <p>๙. ซ่อมสร้างผิวทางแอสฟัลต์คอนกรีตพร้อมติดตั้งโคมไฟแอลอีดีพลังงานแสงอาทิตย์ ถนนสาย ยส.๓๐๐๓ แยกทางหลวงหมายเลข ๒๐๒ - บ้านสวาง อ.ป่าดัว,ไทยเจริญ, เลิงนกทา จ.ยโสธร ระยะทาง ๒.๐๐๐ กม. งบประมาณ ๙,๙๐๐,๐๐๐ บาท</p> <p>๑๐. ซ่อมสร้างผิวทางแอสฟัลต์คอนกรีต ถนนสาย ยส.๓๐๐๙ แยกทางหลวงหมายเลข ๒๑๒ - บ้านคำเตย อ.เลิงนกทา,ไทยเจริญ จ.ยโสธร ระยะทาง ๒.๐๐๐ กม. งบประมาณ ๙,๙๘๐,๐๐๐ บาท</p> <p>๑๑. ซ่อมสร้างผิวทางแอสฟัลต์คอนกรีตพร้อมติดตั้งโคมไฟแอลอีดีพลังงานแสงอาทิตย์ ถนนสาย ยส.๓๐๑๗ แยกทางหลวงหมายเลข ๒๐๒ - บ้านกุดชุม อ.ป่าดัว,กุดชุม จ.ยโสธร ระยะทาง ๒.๐๐๐ กม. งบประมาณ ๙,๙๘๐,๐๐๐ บาท</p> <p>๑๒. ซ่อมสร้างผิวทางแอสฟัลต์คอนกรีต ถนนสาย ยส.๔๐๓๗ แยกทางหลวงหมายเลข ๒๑๖๙ - บ้านเอราวัณ อ.กุดชุม จ.ยโสธร ระยะทาง ๒.๐๐๐ กม. งบประมาณ ๙,๙๕๐,๐๐๐ บาท</p> <p>๑๓. ซ่อมสร้างผิวทางแอสฟัลต์คอนกรีต ถนนสาย ยส.๔๐๐๔ แยกทางหลวงหมายเลข ๒๑๖๙ - บ้านห้องแซง อ.ไทยเจริญ,เลิงนกทา จ.ยโสธร ระยะทาง ๒.๐๐๐ กม. งบประมาณ ๙,๙๕๐,๐๐๐ บาท</p>

หัวข้อ	รายละเอียด
	<p>๑๔. ซ่อมสร้างผิวทางแอสฟัลต์คอนกรีต ถนนสาย ยส.๓๐๒๙ แยกทางหลวงหมายเลข ๒๑๒ - บ้านแยง อ.เลิงนกทา จ.ยโสธร ระยะทาง ๒.๐๐๐ กม. งบประมาณ ๙,๙๘๐,๐๐๐ บาท</p> <p>๑๕. ซ่อมสร้างผิวทางแอสฟัลต์คอนกรีต ถนนสาย ยส.๔๐๓๐ แยกทางหลวงหมายเลข ๒๑๖๙ - บ้านโพนงาม อ.กุดชุม จ.ยโสธร ระยะทาง ๒.๐๐๐ กม. งบประมาณ ๙,๙๕๐,๐๐๐ บาท</p> <p>๑๖. ซ่อมสร้างผิวทางแอสฟัลต์คอนกรีต ถนนสาย ยส.๔๐๑๓ แยกทางหลวงหมายเลข ๒๑๖๙ - บ้านคำหัวคู อ.กุดชุม จ.ยโสธร ระยะทาง ๒.๐๐๐ กม. งบประมาณ ๙,๘๕๐,๐๐๐ บาท</p> <p>๑๗. งานปรับปรุงถนนสาย ยส.๒๐๐๒ แยกทางหลวงหมายเลข ๒๓ - บ้านนิคม อ.คำเขื่อนแก้ว,ป่าดิว จ.ยโสธร ๑ แห่ง งบประมาณ ๕๐๐,๐๐๐ บาท</p> <p>๑๘. งานปรับปรุงถนนสาย ยส.๒๐๒๒ แยกทางหลวงหมายเลข ๒๓ - บ้านทรายมูล อ.เมือง,ทรายมูล จ.ยโสธร ๑ แห่ง งบประมาณ ๕๐๐,๐๐๐ บาท</p> <p>๑๙. งานปรับปรุงถนนสาย ยส.๔๐๑๑ แยกทางหลวงหมายเลข ๒๑๖๙ - บ้านหนองนาคำ อ.กุดชุม,เลิงนกทา จ.ยโสธร ๑ แห่ง งบประมาณ ๕๐๐,๐๐๐ บาท</p> <p>๒๐. งานปรับปรุงถนนสาย ยส.๒๐๒๓ แยกทางหลวงหมายเลข ๒๓ - บ้านท่าเยี่ยม อ.เมือง จ.ยโสธร ๑ แห่ง งบประมาณ ๕๐๐,๐๐๐ บาท</p> <p>๒๑. งานปรับปรุงถนนสาย ยส.๓๐๑๒ แยกทางหลวงหมายเลข ๒๐๒ - บ้านทรายมูล อ.ป่าดิว,เมือง,ทรายมูล จ.ยโสธร ๑ แห่ง งบประมาณ ๕๐๐,๐๐๐ บาท</p> <p>๒๒. งานปรับปรุงถนนสาย ยส.๓๐๐๙ แยกทางหลวงหมายเลข ๒๑๒ - บ้านคำเตย อ.เลิงนกทา,ไทยเจริญ จ.ยโสธร ๑ แห่ง งบประมาณ ๕๐๐,๐๐๐ บาท</p> <p>๒๓. งานปรับปรุงถนนสาย ยส.๓๐๑๗ แยกทางหลวงหมายเลข ๒๐๒ - บ้านกุดชุม อ.ป่าดิว,กุดชุม จ.ยโสธร ๑ แห่ง งบประมาณ ๕๐๐,๐๐๐ บาท</p> <p>๒๔. งานปรับปรุงถนนสาย ยส.๓๐๐๓ แยกทางหลวงหมายเลข ๒๐๒ - บ้านสวาท อ.ป่าดิว,ไทยเจริญ,เลิงนกทา จ.ยโสธร ๑ แห่ง งบประมาณ ๕๐๐,๐๐๐ บาท</p> <p>๒๕. งานก่อสร้างทางหลวงผ่านสถานที่สำคัญ (ปรับปรุงทางเข้าพระธาตุคู่จาน) ทางหลวงหมายเลข ๒๓ ตอนควบคุม ๐๔๐๓ ตอนบ้านย่อ - บ้านสวนระหว่าง กม. ๒๐๕+๘๙๐ - กม. ๒๐๗+๘๙๐ งบประมาณ ๕๐,๐๐๐,๐๐๐ บาท</p> <p>๒๖. งานปรับปรุงผิวทางแอสฟัลต์คอนกรีตเดิม นำกลับมาใช้ใหม่ (IN PLANT) ทางหลวงหมายเลข ๒๑๖๙ ตอนควบคุม ๐๑๐๐ ตอน ยโสธร - กุดชุม ระหว่าง กม. ๒+๕๕๐ - กม. ๕+๘๐๐ งบประมาณ ๕๕,๐๐๐,๐๐๐ บาท</p> <p>๒๗. งานปรับปรุงผิวทางแอสฟัลต์คอนกรีตเดิม นำกลับมาใช้ใหม่ (IN PLANT) ทางหลวงหมายเลข ๒๓ ตอนควบคุม ๐๔๐๒ ตอน ยโสธร - บ้านย่อ ระหว่าง กม. ๑๗๙+๙๓๒ - กม. ๑๘๒+๐๕๕ (เป็นช่วง ๆ) งบประมาณ ๑๘,๐๐๐,๐๐๐ บาท</p> <p>๒๘. ก่อสร้างถนนแอสฟัลท์ติกคอนกรีต ถนนเลี่ยงเมือง - สวนพญาเกษม ช่วง กม.๐+๐๐๐ - กม.๑+๑๔๐ ตำบลในเมือง อำเภอเมือง จังหวัดยโสธร งบประมาณ ๙,๐๕๙,๐๐๐ บาท</p>

หัวข้อ	รายละเอียด
	<p>๒๙. ก่อสร้างถนนแอสฟัลต์ติกคอนกรีต ถนนเลี้ยวเมือง - สวนพญาแถน ช่วง กม.๑+๑๔๐ - กม.๑+๘๙๐ พร้อมติดตั้งโคมไฟถนนพลังงานแสงอาทิตย์ บัญชีนวัตกรรมไทย ตำบลในเมือง อำเภอเมือง จังหวัดยโสธร งบประมาณ ๙,๖๖๐,๐๐๐ บาท</p> <p>๓๐. ก่อสร้างถนนแอสฟัลต์ติกคอนกรีต ถนนเลี้ยวเมือง - สวนพญาแถน ช่วง กม.๑+๘๙๐ - กม.๒+๗๙๐ พร้อมติดตั้งโคมไฟถนนพลังงานแสงอาทิตย์ บัญชีนวัตกรรมไทย ตำบลในเมือง อำเภอเมือง จังหวัดยโสธร งบประมาณ ๙,๐๐๐,๐๐๐ บาท</p> <p><u>งบกรม/กระทรวง</u></p> <p>๑. งานไฟฟ้าแสงสว่าง ทางหลวงหมายเลข ๒๓ ตอนควบคุม ๐๔๐๑ เสลภูมิ - ยโสธร กม.๑๕๔+๘๐๐ - กม.๑๗๓+๒๐๐ (เป็นช่วง ๆ) งบประมาณ ๓๕,๐๐๐,๐๐๐ บาท</p> <p>๒. พัฒนาทางหลวงผ่านย่านชุมชน ทางหลวงหมายเลข ๒๓๕๑ ตอน ควบคุม ๐๑๐๐ พลไฉ - แซ่โพนเมือง กม.๒๗+๑๕๐ - กม.๒๘+๔๐๐ งบประมาณ ๓๐,๐๐๐,๐๐๐ บาท</p> <p>๓. ก่อสร้างเพิ่มไหล่ทางทางหลวงหมายเลข ๒๓๕๑ ตอนควบคุม ๐๑๐๐ พลไฉ - แซ่โพนเมือง ตอน ๑ กม.๘+๑๒๕ - กม.๑๒+๐๖๐ งบประมาณ ๖๐,๐๐๐,๐๐๐ บาท</p> <p>๔. ก่อสร้างเพิ่มไหล่ทาง ทางหลวงหมายเลข ๒๓๕๑ ตอนควบคุม ๐๑๐๐ พลไฉ - แซ่โพนเมือง ตอน ๒ กม.๒๘+๔๐๐ - กม.๓๒+๕๐๐ งบประมาณ ๖๐,๐๐๐,๐๐๐ บาท</p> <p>๕. ก่อสร้างเพิ่มประสิทธิภาพทางหลวง ทางหลวงหมายเลข ๒๐๘๓ ตอน ควบคุม ๐๒๐๐ สะเดา - คำเขื่อนแก้ว กม.๔๐+๖๐๐ - กม.๔๒+๑๐๐ งบประมาณ ๕๐,๐๐๐,๐๐๐ บาท</p> <p>๖. ก่อสร้างทางหลวงพัฒนาพื้นที่ระดับภาค ทางหลวงหมายเลข ๒๐๘๓ ตอนควบคุม ๐๒๐๐ สะเดา - คำเขื่อนแก้ว ตอน ๑ กม.๓๓+๖๙๙ กม. ๓๕+๖๐๐ งบประมาณ ๖๐,๐๐๐,๐๐๐ บาท</p> <p>๗. ก่อสร้างทางหลวงพัฒนาพื้นที่ระดับภาค ทางหลวงหมายเลข ๒๐๘๓ ตอนควบคุม ๐๒๐๐ สะเดา - คำเขื่อนแก้ว ตอน ๒ กม.๓๘+๓๐๐ - กม. ๔๐+๖๐๐ งบประมาณ ๖๐,๐๐๐,๐๐๐ บาท</p> <p>๘. ก่อสร้างทางหลวงพัฒนาพื้นที่ระดับภาค ทางหลวงหมายเลข ๒๓๕๑ ตอนควบคุม ๐๑๐๐ พลไฉ - แซ่โพนเมือง ตอน ๑ กม.๒๓+๓๐๐ - กม. ๒๕+๓๐๐ งบประมาณ ๖๐,๐๐๐,๐๐๐ บาท</p> <p>๙. ก่อสร้างทางหลวงพัฒนาพื้นที่ระดับภาค ทางหลวงหมายเลข ๒๓๕๑ ตอนควบคุม ๐๑๐๐ พลไฉ - แซ่โพนเมือง ตอน ๒ กม.๓๓+๐๐๐ - กม. ๓๕+๒๐๐ งบประมาณ ๖๐,๐๐๐,๐๐๐ บาท</p> <p>๑๐. ก่อสร้างขยายเพิ่มช่องจราจรจากเดิม ๒ ช่องจราจร ๔ ช่องจราจร ทางหลวง ๒๑๖๙ ตอนยโสธร-กุดชุม กม.๒+๒๓๔-กม.๕+๘๐๐ และกม.๘+๐๐๐-กม.๓๓+๐๐๐ งบประมาณ ๑,๑๙๐,๐๐๐,๐๐๐ บาท</p>

หัวข้อ	รายละเอียด
	<p><u>งบประมาณปี ๒๕๖๘</u></p> <p>๑. ก่อสร้างเพิ่มไหล่ทาง ทางหลวงหมายเลข ๒๓๕๑ ตอนควบคุม ๐๑๐๐ พลไฉว - แซ้พอนเมือง กม.๓๑+๕๐๐-กม.๓๕+๒๐๐ งบประมาณ ๕๐,๐๐๐,๐๐๐ บาท</p> <p>๒. ก่อสร้างเพิ่มช่องจราจรระดับภาค ทางหลวงหมายเลข ๒๐๘๓ ตอนควบคุม ๐๒๐๐ สะเดา - คำเชื่อนแก้ว กม.๔๐+๕๐๐-กม.๔๒+๐๐๐ งบประมาณ ๕๐,๐๐๐,๐๐๐ บาท</p> <p>๓. ก่อสร้างเพิ่มช่องจราจรระดับภาค ทางหลวงหมายเลข ๒๐๘๓ ตอนควบคุม ๐๒๐๐ สะเดา - คำเชื่อนแก้ว กม.๓๓+๖๙๙-กม.๓๕+๖๐๐ งบประมาณ ๕๐,๐๐๐,๐๐๐ บาท</p> <p>๔. ก่อสร้างเพิ่มมาตรฐานทางหลวงระดับภาค ทางหลวงหมายเลข ๒๓๕๑ ตอนควบคุม ๐๑๐๐ พลไฉว - แซ้พอนเมือง กม.๒๕+๐๐๐-กม.๒๘+๕๐๐ งบประมาณ ๕๐,๐๐๐,๐๐๐ บาท</p> <p>๕. ซ่อมสร้างผิวทางแอสฟัลต์คอรกริต สาย ยส.๓๐๑๗ แยก ทล.๒๐๒ - บ้านกุดชุม อ.ป่าตัว จ.ยโสธร กม. ที่ ๑+๐๐๐-๓+๐๐๐ ระยะทาง ๒.๐๐๐ กิโลเมตร งบประมาณ ๑๗,๐๐๐,๐๐๐ บาท</p> <p>๖. ถนนสาย ยส.๓๐๑๘ แยก ทล.๒๙๒ - บ.โสกน้ำขาว อ.กุดชุม จ.ยโสธร กม. ที่ ๒๔+๙๒๒-๒๙+๒๗๐ ระยะทาง ๔.๓๔๘ กิโลเมตร งบประมาณ ๔๑,๐๐๐,๐๐๐ บาท</p> <p>๗. ถนนสาย ยส.๓๐๓๑ แยก ทล.๒๐๒ - บ.นาสะเมย์ อ.เมือง จ.ยโสธร กม. ที่ ๐๐+๐๐๐-๒+๖๐๐ ระยะทาง ๒.๖๐๐ กิโลเมตร งบประมาณ ๒๑,๐๐๐,๐๐๐ บาท</p> <p>๘. ถนนสาย ยส.๓๐๐๙ แยก ทล.๒๑๒ - บ.คำเตย อ.ไทยเจริญ จ.ยโสธร กม. ที่ ๖+๖๑๖-๒๔+๒๕๔-๘+๕๐๐-๒๖+๓๖๐ ระยะทาง ๔.๐๐๐ กิโลเมตร งบประมาณ ๓๘,๐๐๐,๐๐๐ บาท</p> <p>๙. ถนนสาย ยส.๕๐๓๔ แยก ทช.ยส.๒๐๐๒ - บ.ท่าลาด อ.ป่าตัว จ.ยโสธร กม. ที่ ๕+๐๐๐-๘+๐๐๐ ระยะทาง ๓.๐๐๐ กิโลเมตร งบประมาณ ๒๒,๐๐๐,๐๐๐ บาท</p> <p>๑๐. ถนนสาย ยส.๔๐๑๙ แยก ทล.๒๑๖๙ - บ.สร้างช้าง อ.กุดชุม จ.ยโสธร กม. ที่ ๐+๓๐๐-๑+๘๓๐ ระยะทาง ๑.๕๓๐ กิโลเมตร งบประมาณ ๑๓,๗๗๐,๐๐๐ บาท</p> <p>๑๑. ถนนสาย ยส.๒๐๐๒ แยก ทล.๒๓ - บ.นิคม อ.คำเชื่อนแก้ว จ.ยโสธร กม. ที่ ๑+๕๐๐-๔+๐๐๐ ระยะทาง ๒.๕๐๐ กิโลเมตร งบประมาณ ๒๑,๐๐๐,๐๐๐ บาท</p> <p>๑๒. ถนนสาย ยส.๔๐๑๑ แยก ทล.๒๑๖๙ - บ.หนองนาคำ อ.กุดชุม จ.ยโสธร กม. ที่ ๐+๐๐๐-๒+๐๐๐ ระยะทาง ๒.๐๐๐ กิโลเมตร งบประมาณ ๑๗,๐๐๐,๐๐๐ บาท</p> <p>๑๓. ถนนสาย ยส.๔๐๓๗ แยก ทล.๒๑๖๙ - บ.เอราวัณ อ.กุดชุม จ.ยโสธร กม. ที่ ๐+๐๐๐-๓+๕๐๐ ระยะทาง ๓.๕๐๐ กิโลเมตร งบประมาณ ๒๘,๕๐๐,๐๐๐ บาท</p> <p>๑๔. ถนนเชิงลาดสะพานข้ามห้วยแกว อ.ทรายมูล จ.ยโสธร กม. ที่ ๐+๐๐๐-๗+๗๐๐ ระยะทาง ๗.๗๐๐ กิโลเมตร งบประมาณ ๔๒,๐๐๐,๐๐๐ บาท</p>

หัวข้อ	รายละเอียด
	<p>๑๕. ถนนสาย ยส.๒๐๒๒ แยก ทล.๒๓ - บ.ทรายมูล อ.เมือง,ทรายมูล จ.ยโสธร กม. ที่ ๑๒+๕๐๐-๑๕+๕๐๐ ระยะทาง ๓.๐๐๐ กิโลเมตรงบประมาณ ๒๑,๐๐๐,๐๐๐ บาท</p> <p>๑๖. ถนนสาย ยส.๓๐๐๓ แยก ทล.๒๐๒ - บ.สาวาท อ.ป่าดัว,ไทยเจริญ,เลิงนกทา จ.ยโสธร กม. ที่ ๙+๐๐๐-๑๓+๐๐๐ ระยะทาง ๓.๐๐๐ กิโลเมตรงบประมาณ ๒๑,๐๐๐,๐๐๐ บาท</p> <p>๑๗. ถนนสาย ยส.๔๐๒๑ แยก ทล.๒๑๖๙ - บ.คำครตา อ.ทรายมูล จ.ยโสธร กม. ที่ ๒๖+๒๔๐-๒๙+๒๔๐ ระยะทาง ๓.๐๐๐ กิโลเมตรงบประมาณ ๒๑,๐๐๐,๐๐๐ บาท</p> <p><u>งบประมาณ ๒๕๖๙</u></p> <p>๑. ก่อสร้างเพิ่มช่องจราจรระดับภาค ทางหลวงหมายเลข ๒๐๘๓ ตอนควบคุม ๐๒๐๐ สะเดา - คำเขื่อนแก้ว กม.๓๓+๖๙๙-กม.๓๕+๖๐๐ งบประมาณ ๕๐,๐๐๐,๐๐๐ บาท</p> <p>๒. งานก่อสร้างเพิ่มช่องจราจรระดับภาค ทางหลวงหมายเลข ๒๐๘๓ ตอนควบคุม ๐๒๐๐ ตอน สะเดา - คำเขื่อนแก้ว ระหว่าง กม.๓๙+๔๗๕ - กม. ๔๐+๗๗๕ งบประมาณ ๓๕,๐๐๐,๐๐๐ บาท</p> <p>๓. งานก่อสร้างเพิ่มช่องจราจรระดับภาค ทางหลวงหมายเลข ๒๓๕๑ ตอนควบคุม ๐๑๐๐ ตอน พลไ้ว - เข้โพนเมือง ระหว่าง กม.๑+๕๐๐ - กม. ๒+๘๐๐ งบประมาณ ๓๕,๐๐๐,๐๐๐ บาท</p> <p>๔. งานก่อสร้างเพิ่มช่องทางการแข่ง ทางหลวงหมายเลข ๒๓ ตอนควบคุม ๐๔๐๑ ตอน เสลภูมิ - ยโสธร ระหว่าง กม.๑๗๔+๐๐๐ -กม.๑๗๕+๕๐๐ งบประมาณ ๔๐,๐๐๐,๐๐๐ บาท</p> <p>๕. ซ่อมสร้างผิวทางแอสฟัลต์คอนกรีต สาย ยส.๓๐๑๗ แยก ทล.๒๐๒ - บ้านกุดชุม อ.ป่าดัว จ.ยโสธร กม. ที่ ๑+๐๐๐-๓+๐๐๐ ระยะทาง ๒.๐๐๐ กม. งบประมาณ ๑๗,๐๐๐,๐๐๐ บาท</p> <p>๖. ถนนสาย ยส.๓๐๐๙ แยก ทล.๒๑๒ - บ.คำเตย อ.ไทยเจริญ จ.ยโสธร กม. ที่ ๖+๖๑๖-๒๔+๒๕๔- ๘+๕๐๐-๒๖+๓๖๐ ระยะทาง ๔.๐๐๐ กม. งบประมาณ ๒๘,๕๐๐,๐๐๐ บาท</p> <p>๗. ถนนสาย ยส.๓๐๐๓ แยก ทล.๒๐๒ - บ.สาวาท อ.ป่าดัว,ไทยเจริญ,เลิงนกทา จ.ยโสธร กม. ที่ ๙+๐๐๐ - ๑๒+๐๐๐ ระยะทาง ๓.๐๐๐ กม. งบประมาณ ๒๕,๐๐๐,๐๐๐ บาท</p> <p>๘. ถนนสาย ยส.๒๐๐๒ แยก ทล.๒๓ - บ.นิคม อ.คำเขื่อนแก้ว จ.ยโสธร ระยะทาง ๔.๐๐๐ กม. งบประมาณ ๒๘,๐๐๐,๐๐๐ บาท</p> <p>๙. ถนนสาย ยส.๔๐๓๗ แยก ทล.๒๑๖ - บ.เอราวัณ อ.กุดชุม จ.ยโสธร ระยะทาง ๒.๓๐๐ กม. งบประมาณ ๒๖,๐๐๐,๐๐๐ บาท</p> <p>๑๐. ถนนสาย ยส.๔๐๑๙ แยก ทล.๒๑๖๙ - บ.สร้างช้าง อ.กุดชุม จ.ยโสธร ระยะทาง ๑.๘๓๐ กม. งบประมาณ ๑๓,๗๗๐,๐๐๐ บาท</p> <p>๑๑. ถนนสาย ยส.๔๐๓๐ แยก ทล.๒๑๖๙ - บ.โพนงาม อ.กุดชุม จ.ยโสธร ระยะทาง ๑.๕๐๐ กม. งบประมาณ ๑๒,๕๐๐,๐๐๐ บาท</p> <p>๑๒. ถนนสาย ยส.๔๐๓๖ แยก ทล.๒๑๑๖ - บ.กุดแห่ อ.เลิงนกทา จ.ยโสธร ระยะทาง ๑.๕๐๐ กม. งบประมาณ ๑๒,๕๐๐,๐๐๐ บาท</p>

หัวข้อ	รายละเอียด
	<p>๑๓. ถนนสายแยก ทล.๒๐๘๓ - บ้านทรายงาม อ.คำเขื่อนแก้ว จ.ยโสธร ระยะทาง ๓.๐๓๑ กม. งบประมาณ ๔๙,๐๐๐,๐๐๐ บาท</p> <p>๑๔. ซ่อมสร้างผิวทางแอสฟัลต์คอนกรีต ถนนสาย ยส.๔๐๐๔ แยก ทล. ๒๑๖๙ - บ้านห้องแซง อ.เลิงนกทา จ.ยโสธร ระยะทาง ๔.๐๐๐ กม. งบประมาณ ๒๘,๖๕๐,๐๐๐ บาท</p> <p>๑๕. ซ่อมสร้างผิวทางแอสฟัลต์คอนกรีต ถนนสาย ยส.๒๐๓๒ แยก ทล.๒๓ - บ้านดงบัง อ.เมือง จ.ยโสธร ระยะทาง ๓.๐๐๐ กม. งบประมาณ ๒๑,๕๘๐,๐๐๐ บาท</p> <p>๑๖. ซ่อมสร้างผิวทางแอสฟัลต์คอนกรีต ถนนสาย ยส.๓๐๓๑ แยก ทล. ๒๐๒ - บ้านนาสะไมย์ อ.เมือง จ.ยโสธร ระยะทาง ๔.๐๐๐ กม. งบประมาณ ๒๘,๕๐๐,๐๐๐ บาท</p> <p>๑๗. ซ่อมสร้างผิวทางแอสฟัลต์คอนกรีต ถนนสาย ยส.๓๐๐๑ แยก ทล. ๒๑๒ - บ้านป่าขาด อ.เลิงนกทา จ.ยโสธร ระยะทาง ๔.๐๐๐ กม. งบประมาณ ๒๘,๕๘๐,๐๐๐ บาท</p> <p>๑๘. ยส.๒๐๐๒ แยกทางหลวงหมายเลข ๒๓ - บ้านนิคมคำเขื่อนแก้ว, ป่า ตี๋ ระยะทาง ๔.๘๖๐ กม. งบประมาณ ๒๙,๕๐๐,๐๐๐ บาท</p> <p>๑๙. ยส.๔๐๓๗ แยกทางหลวงหมายเลข ๒๑๖๙ - บ้านเอราวัณ, กุดชุม ระยะทาง ๑.๙๘๓ กม. งบประมาณ ๙,๙๕๐,๐๐๐ บาท</p> <p>๒๐. ยส.๓๐๑๗ แยกทางหลวงหมายเลข ๒๐๒ - บ้านกุดชุมป่าตี๋, กุดชุม ระยะทาง ๓.๐๐๐ กม. งบประมาณ ๒๔,๐๐๐,๐๐๐ บาท</p> <p>๒๑. ยส.๒๐๒๒ แยกทางหลวงหมายเลข ๒๓ - บ้านทรายมูล, เมือง, ทรายมูล ระยะทาง ๒.๒๐๐ กม. งบประมาณ ๙,๙๙๐,๐๐๐ บาท</p> <p>๒๒. ยส.๒๐๑๕ แยกทางหลวงหมายเลข ๒๓ - บ้านปอแดง คำเขื่อนแก้ว, มหา ชนชัย ระยะทาง ๔.๐๐๐ กม. งบประมาณ ๒๔,๕๐๐,๐๐๐ บาท</p> <p>๒๓. ยส.๔๐๑๓ แยกทางหลวงหมายเลข ๒๑๖๙ - บ้านคำหัวคู, กุดชุม ระยะทาง ๒.๑๔๓ กม. งบประมาณ ๒๓,๕๐๐,๐๐๐ บาท</p> <p>๒๔. ยส.๔๐๓๖ แยกทางหลวงหมายเลข ๒๑๑๖ - บ้านกุดแห่, เลิงนกทา ระยะทาง ๐.๙๔๕ กม. งบประมาณ ๔,๐๐๐,๐๐๐ บาท</p> <p>๒๕. ยส.๓๐๐๘ แยกทางหลวงหมายเลข ๒๐๒ - บ้านหนองบ่อ, เมือง ระยะทาง ๕.๐๐๐ กม. งบประมาณ ๒๘,๕๐๐,๐๐๐ บาท</p> <p>๒๖. ยส.๕๐๓๔ แยกทางหลวงชนบท ยส.๒๐๐๒ - บ้านท่าลาด, ป่าตี๋ ระยะทาง ๒.๒๐๐ กม. งบประมาณ ๙,๙๙๐,๐๐๐ บาท</p> <p>๒๗. ยส.๓๐๐๓ แยกทางหลวงหมายเลข ๒๐๒ - บ้านสาวท, ป่าตี๋, ไทยเจริญ, เลิงนกทา ระยะทาง ๑๐.๐๐๐ กม. งบประมาณ ๘๐,๐๐๐,๐๐๐ บาท</p> <p>๒๘. ยส.๒๐๐๕ แยกทางหลวงหมายเลข ๒๓ - บ้านเชียงเพ็ง คำเขื่อนแก้ว, ป่า ตี๋ ระยะทาง ๔.๐๐๐ กม. งบประมาณ ๒๖,๕๐๐,๐๐๐ บาท</p> <p>๒๙. ยส.๔๐๓๐ แยกทางหลวงหมายเลข ๒๑๖๙ - บ้านโพนงาม, กุดชุม ระยะทาง ๑.๕๐๐ กม. งบประมาณ ๗,๕๕๐,๐๐๐ บาท</p> <p>๓๐. ยส.๕๐๒๘ แยก ทช.ยส.๔๐๑๓ - บ้านทองสัมฤทธิ์กุดชุม ระยะทาง ๐.๘๓๘ กม. งบประมาณ ๓,๕๐๐,๐๐๐ บาท</p> <p>๓๑. ยส.๕๐๒๘ แยก ทช.ยส.๔๐๑๓ - บ้านทองสัมฤทธิ์กุดชุม ระยะทาง ๓.๙๒๕ กม. งบประมาณ ๒๘,๘๐๐,๐๐๐ บาท</p>

หัวข้อ	รายละเอียด
	๓๒. ยส.๔๐๑๙ แยกทางหลวงหมายเลข ๒๑๖๙ - บ้านสร้างช้าง กุดชุม ,ทรายมูลระยะทาง ๒.๒๐๐ กม. งบประมาณ ๙,๙๐๐,๐๐๐ บาท ๓๓. ยส.๓๐๐๑ แยกทางหลวงหมายเลข ๒๑๒ - บ้านป่าขาด,เลิงนกทา ระยะทาง ๒.๒๐๐ กม. งบประมาณ ๙,๙๐๐,๐๐๐ บาท ๓๔. ยส.๓๐๐๙ แยกทางหลวงหมายเลข ๒๑๒ - บ้านคำเตย,เลิงนกทา ระยะทาง ๒.๒๐๐ กม. งบประมาณ ๙,๙๐๐,๐๐๐ บาท ๓๕. ยส.๓๐๑๖ แยกทางหลวงหมายเลข ๒๑๒ - บ้านตาลบก,เลิงนกทา ระยะทาง ๒.๐๐๐ กม. งบประมาณ ๙,๙๐๐,๐๐๐ บาท
๘.๒ กิจกรรมหลักที่ ๒ ปรับปรุงเส้นทางจราจรใน เขตเมืองเมืองเก่าบ้านสิงห์ท่า งบประมาณรวม ๖๑๐,๐๐๐ บาท งบพัฒนาจังหวัด จำนวน - บาท งบกรม/กระทรวง จำนวน - บาท งบองค์กรปกครองส่วนท้องถิ่น จำนวน ๖๑๐,๐๐๐ บาท งบประมณปี ๒๕๖๖ จำนวน ๕๕๐,๐๐๐ บาท งบประมณปี ๒๕๖๗ จำนวน - บาท งบประมณปี ๒๕๖๘ จำนวน ๒๐,๐๐๐ บาท งบประมณปี ๒๕๖๙ จำนวน ๒๐,๐๐๐ บาท งบประมณปี ๒๕๗๐ จำนวน ๒๐,๐๐๐ บาท ผู้รับผิดชอบ : เทศบาลเมืองยโสธร	งบองค์กรปกครองส่วนท้องถิ่น - กิจกรรมปรับปรุงเส้นทางจราจรในเขตเมืองเมืองเก่าบ้านสิงห์ท่า
๘.๓ กิจกรรมหลักที่ ๓ ปรับปรุงภูมิทัศน์สวน สาธารณวิมานพญาแลน งบประมาณรวม ๒๖,๐๐๐,๐๐๐ บาท งบพัฒนาจังหวัด จำนวน - บาท งบกรม/กระทรวง จำนวน ๑๒,๐๐๐,๐๐๐ บาท งบประมณปี ๒๕๖๖ จำนวน ๓,๐๐๐,๐๐๐ บาท งบประมณปี ๒๕๖๗ จำนวน - บาท งบประมณปี ๒๕๖๘ จำนวน ๓,๐๐๐,๐๐๐ บาท งบประมณปี ๒๕๖๙ จำนวน ๓,๐๐๐,๐๐๐ บาท งบประมณปี ๒๕๗๐ จำนวน ๓,๐๐๐,๐๐๐ บาท งบองค์กรปกครองส่วนท้องถิ่น จำนวน ๑๔,๐๐๐,๐๐๐ บาท งบประมณปี ๒๕๖๖ จำนวน ๕,๐๐๐,๐๐๐ บาท งบประมณปี ๒๕๖๗ จำนวน - บาท งบประมณปี ๒๕๖๘ จำนวน - บาท งบประมณปี ๒๕๖๙ จำนวน ๙,๐๐๐,๐๐๐ บาท งบประมณปี ๒๕๗๐ จำนวน - บาท ผู้รับผิดชอบ : เทศบาลเมืองยโสธร	งบกรม/กระทรวง - กิจกรรมปรับปรุงภูมิทัศน์สวนสาธารณวิมานพญาแลน งบองค์กรปกครองส่วนท้องถิ่น - กิจกรรมปรับปรุงภูมิทัศน์สวนสาธารณวิมานพญาแลน - โครงการก่อสร้างทางเชื่อมสวนสาธารณะวิมานพญาแลน-สวนสาธารณะ พญาแลน งบประมาณ ๙,๐๐๐,๐๐๐ บาท

หัวข้อ	รายละเอียด
<p>๘.๔ กิจกรรมหลักที่ ๔ สายไฟฟ้าใต้ดินระยะที่ ๑ ถนนชุมชนเมืองเก่าบ้านสิงห์ท่า งบประมาณรวม ๘,๒๐๐,๐๐๐ บาท งบพัฒนาจังหวัด จำนวน - บาท งบกรม/กระทรวง จำนวน ๘,๐๐๐,๐๐๐ บาท งบประมณปี ๒๕๖๖ จำนวน ๘,๐๐๐,๐๐๐ บาท งบประมณปี ๒๕๖๗ จำนวน - บาท งบประมณปี ๒๕๖๘ จำนวน - บาท งบประมณปี ๒๕๖๙ จำนวน - บาท งบประมณปี ๒๕๗๐ จำนวน - บาท งบองค์กรปกครองส่วนท้องถิ่น จำนวน ๒๐๐,๐๐๐ บาท งบประมณปี ๒๕๖๖ จำนวน ๒๐๐,๐๐๐ บาท งบประมณปี ๒๕๖๗ จำนวน - บาท งบประมณปี ๒๕๖๘ จำนวน - บาท งบประมณปี ๒๕๖๙ จำนวน - บาท งบประมณปี ๒๕๗๐ จำนวน - บาท ผู้รับผิดชอบ : เทศบาลเมืองยโสธร</p>	<p>งบกรม/กระทรวง - กิจกรรมสายไฟฟ้าใต้ดินระยะที่ ๑ ถนนชุมชนเมืองเก่าบ้านสิงห์ท่า</p> <p>งบองค์กรปกครองส่วนท้องถิ่น - กิจกรรมสายไฟฟ้าใต้ดินระยะที่ ๑ ถนนชุมชนเมืองเก่าบ้านสิงห์ท่า</p>
<p>๘.๕ กิจกรรมหลักที่ ๕ สายไฟฟ้าใต้ดินระยะ ที่ ๒ ส่วนต่อขยาย ๑ จังหวัด ๑ ถนนเฉลิมพระเกียรติ ฯ ถนนหน้าศูนย์การเรียนรู้เทศบาลเมืองยโสธร - สี่แยกกุดชุม ทั้ง ๒ ฝั่ง งบประมาณรวม - บาท งบพัฒนาจังหวัด จำนวน - บาท งบกรม/กระทรวง จำนวน - บาท งบประมณปี ๒๕๖๖ จำนวน - บาท งบประมณปี ๒๕๖๗ จำนวน - บาท งบประมณปี ๒๕๖๘ จำนวน - บาท งบประมณปี ๒๕๖๙ จำนวน - บาท งบประมณปี ๒๕๗๐ จำนวน - บาท งบองค์กรปกครองส่วนท้องถิ่น จำนวน - บาท งบประมณปี ๒๕๖๖ จำนวน - บาท งบประมณปี ๒๕๖๗ จำนวน - บาท งบประมณปี ๒๕๖๘ จำนวน - บาท งบประมณปี ๒๕๖๙ จำนวน - บาท งบประมณปี ๒๕๗๐ จำนวน - บาท ผู้รับผิดชอบ : เทศบาลเมืองยโสธร</p>	<p>งบกรม/กระทรวง - สายไฟฟ้าใต้ดินระยะที่ ๒ ส่วนต่อขยาย ๑ จังหวัด ๑ ถนนเฉลิมพระเกียรติฯ ถนนหน้าศูนย์การเรียนรู้เทศบาลเมืองยโสธร - สี่แยกกุดชุม ทั้ง ๒ ฝั่ง</p> <p>งบองค์กรปกครองส่วนท้องถิ่น - สายไฟฟ้าใต้ดินระยะที่ ๒ ส่วนต่อขยาย ๑ จังหวัด ๑ ถนนเฉลิมพระเกียรติฯ ถนนหน้าศูนย์การเรียนรู้เทศบาลเมืองยโสธร - สี่แยกกุดชุม ทั้ง ๒ ฝั่ง</p>
<p>๘.๖ กิจกรรมหลักที่ ๖ สายไฟฟ้าใต้ดินระยะที่ ๓ ส่วนต่อขยาย ๑ จังหวัด ๑ ถนนเฉลิมพระเกียรติฯ ถนนหน้าว่าการอำเภอเมืองยโสธร - วัดมหาธาตุ (ซอยธาตุพิทักษ์) ทั้ง ๒ ฝั่ง งบประมาณรวม ๕,๒๐๐,๐๐๐ บาท งบพัฒนาจังหวัด จำนวน - บาท</p>	<p>๘.๖</p>

หัวข้อ	รายละเอียด
<p>งบกรม/กระทรวง จำนวน ๕,๐๐๐,๐๐๐ บาท งบประมาณปี ๒๕๖๖ จำนวน - บาท งบประมาณปี ๒๕๖๗ จำนวน - บาท งบประมาณปี ๒๕๖๘ จำนวน ๕,๐๐๐,๐๐๐ บาท งบประมาณปี ๒๕๖๙ จำนวน - บาท งบประมาณปี ๒๕๗๐ จำนวน - บาท งบองค์กรปกครองส่วนท้องถิ่น จำนวน ๒๐๐,๐๐๐ บาท งบประมาณปี ๒๕๖๖ จำนวน - บาท งบประมาณปี ๒๕๖๗ จำนวน - บาท งบประมาณปี ๒๕๖๘ จำนวน ๒๐๐,๐๐๐ บาท งบประมาณปี ๒๕๖๙ จำนวน - บาท งบประมาณปี ๒๕๗๐ จำนวน - บาท ผู้รับผิดชอบ : เทศบาลเมืองยโสธร</p>	<p>งบกรม/กระทรวง - กิจกรรมสายไฟฟ้าใต้ดินระยะที่ ๓ ส่วนต่อขยาย ๑ จังหวัด ๑ ถนนเฉลิมพระเกียรติฯ ถนนหน้าว่าการอำเภอเมืองยโสธร - วัดมหาธาตุ (ชอยธาตุพิทักษ์) ทั้ง ๒ ฝั่ง</p> <p>งบองค์กรปกครองส่วนท้องถิ่น - กิจกรรมสายไฟฟ้าใต้ดินระยะที่ ๓ ส่วนต่อขยาย ๑ จังหวัด ๑ ถนนเฉลิมพระเกียรติฯ ถนนหน้าว่าการอำเภอเมืองยโสธร - วัดมหาธาตุ (ชอยธาตุพิทักษ์) ทั้ง ๒ ฝั่ง</p>
<p>๘.๗ กิจกรรมหลักที่ ๗ สายไฟฟ้าใต้ดินระยะที่ ๔ ส่วนต่อขยาย ๑ จังหวัด ๑ ถนนเฉลิมพระเกียรติฯ หน้าศูนย์การเรียนรู้เทศบาลเมืองยโสธร - สีแยกไทยยนต์ ทั้ง ๒ ฝั่ง</p> <p>งบประมาณรวม ๑๖,๒๐๐,๐๐๐ บาท งบพัฒนาจังหวัด จำนวน - บาท งบกรม/กระทรวง จำนวน ๑๖,๐๐๐,๐๐๐ บาท งบประมาณปี ๒๕๖๖ จำนวน - บาท งบประมาณปี ๒๕๖๗ จำนวน - บาท งบประมาณปี ๒๕๖๘ จำนวน - บาท งบประมาณปี ๒๕๖๙ จำนวน - บาท งบประมาณปี ๒๕๗๐ จำนวน ๑๖,๐๐๐,๐๐๐ บาท งบองค์กรปกครองส่วนท้องถิ่น จำนวน ๒๐๐,๐๐๐ บาท งบประมาณปี ๒๕๖๖ จำนวน - บาท งบประมาณปี ๒๕๖๗ จำนวน - บาท งบประมาณปี ๒๕๖๘ จำนวน - บาท งบประมาณปี ๒๕๖๙ จำนวน - บาท งบประมาณปี ๒๕๗๐ จำนวน ๒๐๐,๐๐๐ บาท ผู้รับผิดชอบ : เทศบาลเมืองยโสธร</p>	<p>งบกรม/กระทรวง - กิจกรรมสายไฟฟ้าใต้ดินระยะที่ ๔ ส่วนต่อขยาย ๑ จังหวัด ๑ ถนนเฉลิมพระเกียรติฯ หน้าศูนย์การเรียนรู้เทศบาลเมืองยโสธร - สีแยกไทยยนต์ ทั้ง ๒ ฝั่ง</p> <p>งบองค์กรปกครองส่วนท้องถิ่น - กิจกรรมสายไฟฟ้าใต้ดินระยะที่ ๔ ส่วนต่อขยาย ๑ จังหวัด ๑ ถนนเฉลิมพระเกียรติฯ หน้าศูนย์การเรียนรู้เทศบาลเมืองยโสธร - สีแยกไทยยนต์ ทั้ง ๒ ฝั่ง</p>
<p>๘.๘ กิจกรรมหลักที่ ๘ สายไฟฟ้าใต้ดินระยะที่ ๕ ส่วนต่อขยาย ๑ จังหวัด ๑ ถนนเฉลิมพระเกียรติฯ ถนนหน้าว่าการอำเภอเมืองยโสธร - สามแยกโรงแรงเจ.พี. ยโสธร</p> <p>งบประมาณรวม - บาท งบพัฒนาจังหวัด จำนวน - บาท งบกรม/กระทรวง จำนวน - บาท งบประมาณปี ๒๕๖๖ จำนวน - บาท งบประมาณปี ๒๕๖๗ จำนวน - บาท</p>	<p>งบกรม/กระทรวง - กิจกรรมสายไฟฟ้าใต้ดินระยะที่ ๕ ส่วนต่อขยาย ๑ จังหวัด ๑ ถนนเฉลิมพระเกียรติฯ ถนนหน้าว่าการอำเภอเมืองยโสธร - สามแยกโรงแรงเจ.พี. ยโสธร</p>

หัวข้อ	รายละเอียด
งบประมาณปี ๒๕๖๘ จำนวน - บาท งบประมาณปี ๒๕๖๙ จำนวน - บาท งบประมาณปี ๒๕๗๐ จำนวน - บาท งบองค์กรปกครองส่วนท้องถิ่น จำนวน - บาท งบประมาณปี ๒๕๖๖ จำนวน - บาท งบประมาณปี ๒๕๖๗ จำนวน - บาท งบประมาณปี ๒๕๖๘ จำนวน - บาท งบประมาณปี ๒๕๖๙ จำนวน - บาท งบประมาณปี ๒๕๗๐ จำนวน - บาท ผู้รับผิดชอบ : เทศบาลเมืองยโสธร	งบองค์กรปกครองส่วนท้องถิ่น - กิจกรรมสายไฟฟ้าใต้ดินระยะที่ ๕ ส่วนต่อขยาย ๑ จังหวัด ๑ ถนนเฉลิมพระเกียรติฯ ถนนหน้าว่าการอำเภอเมืองยโสธร - สามแยกโรงแรม เจ.พี. ยโสธร
๘.๙ กิจกรรมหลักที่ ๙ ก่อสร้างถนน คสล. ทางเข้าวิมานพญาแถน ตรงข้ามโรงพยาบาลรวมแพทย์ (ข้าง ศพด.เทศบาลเมืองยโสธร) งบประมาณรวม ๓,๐๐๐,๐๐๐ บาท งบพัฒนาจังหวัด จำนวน - บาท งบกรม/กระทรวง จำนวน - บาท งบองค์กรปกครองส่วนท้องถิ่น จำนวน ๓,๐๐๐,๐๐๐ บาท งบประมาณปี ๒๕๖๖ จำนวน ๓,๐๐๐,๐๐๐ บาท งบประมาณปี ๒๕๖๗ จำนวน - บาท งบประมาณปี ๒๕๖๘ จำนวน - บาท งบประมาณปี ๒๕๖๙ จำนวน - บาท งบประมาณปี ๒๕๗๐ จำนวน - บาท ผู้รับผิดชอบ : เทศบาลเมืองยโสธร	งบองค์กรปกครองส่วนท้องถิ่น - กิจกรรมก่อสร้างถนน คสล.ทางเข้าวิมานพญาแถน ตรงข้ามโรงพยาบาลรวมแพทย์ (ข้าง ศพด.เทศบาลเมืองยโสธร)
๘.๑๐ กิจกรรมหลักที่ ๑๐ ส่งเสริมการท่องเที่ยววัดล้านขวด งบประมาณรวม ๕,๐๐๐,๐๐๐ บาท งบพัฒนาจังหวัด จำนวน - บาท งบกรม/กระทรวง จำนวน - บาท งบองค์กรปกครองส่วนท้องถิ่น จำนวน ๕,๐๐๐,๐๐๐ บาท งบประมาณปี ๒๕๖๖ จำนวน ๑,๐๐๐,๐๐๐ บาท งบประมาณปี ๒๕๖๗ จำนวน ๑,๐๐๐,๐๐๐ บาท งบประมาณปี ๒๕๖๘ จำนวน ๑,๐๐๐,๐๐๐ บาท งบประมาณปี ๒๕๖๙ จำนวน ๑,๐๐๐,๐๐๐ บาท งบประมาณปี ๒๕๗๐ จำนวน ๑,๐๐๐,๐๐๐ บาท ผู้รับผิดชอบ : อปท.ในพื้นที่อ.ทรายมูล	งบองค์กรปกครองส่วนท้องถิ่น - กิจกรรมส่งเสริมการท่องเที่ยววัดล้านขวด

หัวข้อ	รายละเอียด
<p>๘.๑๑ กิจกรรมหลักที่ ๑๑ ปรับปรุงสภาพภูมิทัศน์หนองปู่ตา</p> <p>งบประมาณรวม ๒๕,๐๐๐,๐๐๐ บาท</p> <p>งบพัฒนาจังหวัด จำนวน - บาท</p> <p>งบกรม/กระทรวง จำนวน - บาท</p> <p>งบองค์กรปกครองส่วนท้องถิ่นจำนวน ๒๕,๐๐๐,๐๐๐ บาท</p> <p>งบประมาณปี ๒๕๖๖ จำนวน ๕,๐๐๐,๐๐๐ บาท</p> <p>งบประมาณปี ๒๕๖๗ จำนวน ๕,๐๐๐,๐๐๐ บาท</p> <p>งบประมาณปี ๒๕๖๘ จำนวน ๕,๐๐๐,๐๐๐ บาท</p> <p>งบประมาณปี ๒๕๖๙ จำนวน ๕,๐๐๐,๐๐๐ บาท</p> <p>งบประมาณปี ๒๕๗๐ จำนวน ๕,๐๐๐,๐๐๐ บาท</p> <p>ผู้รับผิดชอบ : อปท.ในพื้นที่ อ.ทรายมูล</p>	<p><u>งบองค์กรปกครองส่วนท้องถิ่น</u></p> <p>- กิจกรรมปรับปรุงสภาพภูมิทัศน์หนองปู่ตา</p>
<p>๘.๑๒ กิจกรรมหลักที่ ๑๒ ปรับปรุงสภาพ ภูมิทัศน์แหล่งท่องเที่ยวหอไตรประวัติศาสตร์</p> <p>งบประมาณรวม ๑๐,๐๐๐,๐๐๐ บาท</p> <p>งบพัฒนาจังหวัด จำนวน - บาท</p> <p>งบกรม/กระทรวง จำนวน - บาท</p> <p>งบองค์กรปกครองส่วนท้องถิ่นจำนวน ๑๐,๐๐๐,๐๐๐ บาท</p> <p>งบประมาณปี ๒๕๖๖ จำนวน ๒,๐๐๐,๐๐๐ บาท</p> <p>งบประมาณปี ๒๕๖๗ จำนวน ๒,๐๐๐,๐๐๐ บาท</p> <p>งบประมาณปี ๒๕๖๘ จำนวน ๒,๐๐๐,๐๐๐ บาท</p> <p>งบประมาณปี ๒๕๖๙ จำนวน ๒,๐๐๐,๐๐๐ บาท</p> <p>งบประมาณปี ๒๕๗๐ จำนวน ๒,๐๐๐,๐๐๐ บาท</p> <p>ผู้รับผิดชอบ : อปท.ในพื้นที่ อ.ทรายมูล</p>	<p><u>งบองค์กรปกครองส่วนท้องถิ่น</u></p> <p>- กิจกรรมปรับปรุงสภาพภูมิทัศน์แหล่งท่องเที่ยวหอไตรประวัติศาสตร์</p>
<p>๙. หน่วยงานดำเนินการ</p>	<p>แขวงทางหลวงชนบทยโสธร/แขวงทางหลวงยโสธร/เทศบาลเมืองยโสธร/อปท.ในพื้นที่ อ.ทรายมูล</p>
<p>๑๐. ระยะเวลาในการดำเนินโครงการ</p>	<p>ปีงบประมาณ พ.ศ. ๒๕๖๖ - ๒๕๗๐</p>
<p>๑๑. งบประมาณ</p>	<p>งบประมาณรวม ๔,๐๖๖,๒๐๙,๐๐๐ บาท</p> <p>งบจังหวัด จำนวน ๙๔๙,๔๑๙,๐๐๐ บาท</p> <p>งบกรม/กระทรวง จำนวน ๓,๐๘๘,๕๘๐,๐๐๐ บาท</p> <p>งบองค์กรปกครองส่วนท้องถิ่น จำนวน ๕๘,๒๑๐,๐๐๐ บาท</p>
<p>๑๒. ผลผลิต (Output)</p>	<p>ได้ถนนลาดยางเชื่อมระหว่างหมู่บ้าน ตำบล อำเภอ และเชื่อมโยงแหล่งท่องเที่ยวในจังหวัดยโสธร ครอบคลุม ๙ อำเภอ</p>
<p>๑๓. ผลลัพธ์จากการดำเนินโครงการ (Outcome)</p>	<p>๑. ได้เส้นทางคมนาคมที่ช่วยอำนวยความสะดวกในการเดินทางได้อย่างปลอดภัยรองรับการคมนาคมเพื่อการท่องเที่ยวการค้าและการบริการ</p> <p>๒. จำนวนนักท่องเที่ยวที่เพิ่มขึ้น</p> <p>๓. รายได้จากการท่องเที่ยวเพิ่มมากขึ้น</p> <p>๔. ประชาชนในพื้นที่มีรายได้จากการขายสินค้าของฝากของที่ระลึก</p> <p>๕. ยกระดับคุณภาพชีวิตของประชาชนในพื้นที่</p> <p>๖. เพิ่มศักยภาพในการแข่งขันด้านการท่องเที่ยวและการค้าได้อย่างยั่งยืน</p>

หัวข้อ	รายละเอียด
๑. ชื่อโครงการสำคัญ	โครงการพัฒนาและยกระดับมาตรฐานทางสนับสนุนด้านคมนาคมและระบบโลจิสติกส์
๒. ชื่อแผนงาน	พัฒนาโครงสร้างพื้นฐานเชื่อมโยงสู่แหล่งท่องเที่ยวให้ได้มาตรฐาน
๓. แนวทางการพัฒนา	พัฒนาโครงสร้างพื้นฐานเชื่อมโยงสู่แหล่งท่องเที่ยวให้ได้มาตรฐาน
๔. หลักการและเหตุผล	ปัจจุบันถนนที่ใช้เป็นเส้นทางสัญจรในชีวิตประจำวัน เชื่อมโยงระหว่างหมู่บ้าน ตำบล อำเภอ และใช้เป็นเส้นทางลัด ทางเลี้ยวไปยังจังหวัดใกล้เคียง ถนนบางเส้นทางมีอายุการใช้งานมานาน เกิดการชำรุดเสียหายบางส่วน ผิวจราจรหลุดร่อน มีสภาพที่อาจทำให้เกิดความไม่ปลอดภัยแก่ผู้ใช้เส้นทาง และยิ่งขาดสิ่งอำนวยความสะดวกในสายทาง เช่น ไฟฟ้าแสงสว่าง ไฟสัญญาณจราจร ป้ายจราจรต่าง ๆ อีกทั้งปริมาณจราจรเพิ่มขึ้นทุกปี ทำให้ประชาชนในพื้นที่ และนักท่องเที่ยว ไม่ได้ได้รับความสะดวกและปลอดภัยในการเดินทาง จึงควรได้รับการพัฒนาและยกระดับมาตรฐานทาง สนับสนุนด้านคมนาคมและระบบโลจิสติกส์ รองรับการท่องเที่ยว การขนส่ง การค้าและการบริการด้านต่าง ๆ เพิ่มศักยภาพในการแข่งขันได้อย่างยั่งยืน
๕. วัตถุประสงค์ของโครงการ	<ol style="list-style-type: none"> ๑. เพื่อพัฒนาและปรับปรุงเส้นทางคมนาคมให้สัญจรได้อย่างสะดวกและปลอดภัย รองรับการท่องเที่ยว การค้าและการบริการ ๒. สนับสนุนและส่งเสริมการเพิ่มศักยภาพในการแข่งขันด้านการท่องเที่ยว การค้าและการบริการ ๓. พัฒนาคุณภาพชีวิตความเป็นอยู่ของประชาชนประชาชนมีรายได้เพิ่มขึ้น ยกกระดับคุณภาพชีวิตของประชาชนในพื้นที่ ๔. สนับสนุนและส่งเสริมยุทธศาสตร์จังหวัดด้านอื่น ๆ
๖. ตัวชี้วัดและค่าเป้าหมาย	ได้เส้นทางคมนาคมสายรอง ที่เชื่อมระหว่างหมู่บ้าน ตำบล อำเภอ และใช้เป็นเส้นทางลัด ทางเลี้ยวไปยังจังหวัดใกล้เคียงรองรับการสัญจรเพื่อเชื่อมโยงการท่องเที่ยว การค้าและการบริการ รวมถึงระบบโลจิสติกส์ จำนวน ๓๓ สายทาง ระยะทาง ๖๑๕.๒๐๐ กิโลเมตร ในเขตพื้นที่ จังหวัด ยโสธร
๗. พื้นที่เป้าหมาย	ถนนโครงข่ายทางหลวงชนบท จำนวน ๓๒ สายทาง ในเขตพื้นที่จังหวัด ยโสธร ครอบคลุม ๙ อำเภอ
๘. กิจกรรมหลัก	พัฒนาและยกระดับมาตรฐานทางสนับสนุนด้านคมนาคมและระบบโลจิสติกส์

หัวข้อ	รายละเอียด
<p>๘.๑ กิจกรรมหลักที่ ๑ ก่อสร้างและยกระดับมาตรฐานชั้นทาง</p> <p>งบประมาณรวม ๘๕๕,๕๐๐,๐๐๐ บาท</p> <p>งบพัฒนาจังหวัด จำนวน - บาท</p> <p>งบกรม/กระทรวง จำนวน ๘๕๕,๕๐๐,๐๐๐ บาท</p> <p>งบประมณปี ๒๕๖๖ จำนวน ๑๗๑,๑๐๐,๐๐๐ บาท</p> <p>งบประมณปี ๒๕๖๗ จำนวน ๑๗๑,๑๐๐,๐๐๐ บาท</p> <p>งบประมณปี ๒๕๖๘ จำนวน ๑๗๑,๑๐๐,๐๐๐ บาท</p> <p>งบประมณปี ๒๕๖๙ จำนวน ๑๗๑,๑๐๐,๐๐๐ บาท</p> <p>งบประมณปี ๒๕๗๐ จำนวน ๑๗๑,๑๐๐,๐๐๐ บาท</p> <p>งบองค์กรปกครองส่วนท้องถิ่น จำนวน- บาท</p> <p>ผู้รับผิดชอบ : แขวงทางหลวงชนบทยโสธร</p>	<p><u>งบกรม/กระทรวง</u></p> <p>- ก่อสร้างและยกระดับมาตรฐานชั้นทาง</p>
<p>๘.๒ กิจกรรมหลักที่ ๒ ยกระดับมาตรฐานทางสนับสนุนโครงการพระราชดำริและโครงการหลวง</p> <p>งบประมาณรวม ๒๒๕,๐๐๐,๐๐๐ บาท</p> <p>งบพัฒนาจังหวัด จำนวน - บาท</p> <p>งบกรม/กระทรวง จำนวน ๒๕๕,๐๐๐,๐๐๐ บาท</p> <p>งบประมณปี ๒๕๖๖ จำนวน ๔๕,๐๐๐,๐๐๐ บาท</p> <p>งบประมณปี ๒๕๖๗ จำนวน ๔๕,๐๐๐,๐๐๐ บาท</p> <p>งบประมณปี ๒๕๖๘ จำนวน ๔๕,๐๐๐,๐๐๐ บาท</p> <p>งบประมณปี ๒๕๖๙ จำนวน ๔๕,๐๐๐,๐๐๐ บาท</p> <p>งบประมณปี ๒๕๗๐ จำนวน ๔๕,๐๐๐,๐๐๐ บาท</p> <p>งบองค์กรปกครองส่วนท้องถิ่น จำนวน- บาท</p> <p>ผู้รับผิดชอบ : แขวงทางหลวงชนบทยโสธร</p>	<p><u>งบกรม/กระทรวง</u></p> <p>- ยกระดับมาตรฐานทางสนับสนุนโครงการพระราชดำริและโครงการหลวง</p>
<p>๘.๓ กิจกรรมหลักที่ ๓ สนับสนุนยุทธศาสตร์การท่องเที่ยง</p> <p>งบประมาณรวม ๑,๑๑๐,๐๐๐,๐๐๐ บาท</p> <p>งบพัฒนาจังหวัด จำนวน - บาท</p> <p>งบกรม/กระทรวง จำนวน ๑,๑๑๐,๐๐๐,๐๐๐ บาท</p> <p>งบประมณปี ๒๕๖๖ จำนวน ๒๒๒,๐๐๐,๐๐๐ บาท</p> <p>งบประมณปี ๒๕๖๗ จำนวน ๒๒๒,๐๐๐,๐๐๐ บาท</p> <p>งบประมณปี ๒๕๖๘ จำนวน ๒๒๒,๐๐๐,๐๐๐ บาท</p> <p>งบประมณปี ๒๕๖๙ จำนวน ๒๒๒,๐๐๐,๐๐๐ บาท</p> <p>งบประมณปี ๒๕๗๐ จำนวน ๒๒๒,๐๐๐,๐๐๐ บาท</p> <p>งบองค์กรปกครองส่วนท้องถิ่น จำนวน - บาท</p> <p>ผู้รับผิดชอบ : แขวงทางหลวงชนบทยโสธร</p>	<p><u>งบกรม/กระทรวง</u></p> <p>- สนับสนุนยุทธศาสตร์การท่องเที่ยง</p>

หัวข้อ	รายละเอียด
<p>๘.๔ กิจกรรมหลักที่ ๔ ก่อสร้างสะพาน คสล. งบประมาณรวม ๙๙,๙๐๐,๐๐๐ บาท งบพัฒนาจังหวัด จำนวน - บาท งบกรม/กระทรวง จำนวน ๙๙,๙๐๐,๐๐๐ บาท งบประมณปี ๒๕๖๖ จำนวน ๑๙,๙๘๐,๐๐๐ บาท งบประมณปี ๒๕๖๗ จำนวน ๑๙,๙๘๐,๐๐๐ บาท งบประมณปี ๒๕๖๘ จำนวน ๑๙,๙๘๐,๐๐๐ บาท งบประมณปี ๒๕๖๙ จำนวน ๑๙,๙๘๐,๐๐๐ บาท งบประมณปี ๒๕๗๐ จำนวน ๑๙,๙๘๐,๐๐๐ บาท งบองค์กรปกครองส่วนท้องถิ่น จำนวน - บาท ผู้รับผิดชอบ : แขวงทางหลวงชนบทยโสธร</p>	<p><u>งบกรม/กระทรวง</u> - ก่อสร้างสะพาน คสล.</p>
<p>๘.๕ กิจกรรมหลักที่ ๕ บำรุงรักษาระบบ โครงข่ายทางและสะพาน งบประมาณรวม ๑,๑๙๙,๙๐๘,๘๐๐ บาท งบพัฒนาจังหวัด จำนวน - บาท งบกรม/กระทรวง จำนวน ๑,๑๙๙,๙๐๘,๘๐๐ บาท งบประมณปี ๒๕๖๖ จำนวน ๒๓๙,๙๘๑,๗๖๐ บาท งบประมณปี ๒๕๖๗ จำนวน ๒๓๙,๙๘๑,๗๖๐ บาท งบประมณปี ๒๕๖๘ จำนวน ๒๓๙,๙๘๑,๗๖๐ บาท งบประมณปี ๒๕๖๙ จำนวน ๒๓๙,๙๘๑,๗๖๐ บาท งบประมณปี ๒๕๗๐ จำนวน ๒๓๙,๙๘๑,๗๖๐ บาท งบองค์กรปกครองส่วนท้องถิ่น จำนวน - บาท ผู้รับผิดชอบ : แขวงทางหลวงชนบทยโสธร</p>	<p><u>งบกรม/กระทรวง</u> - กิจกรรมบำรุงรักษาระบบโครงข่ายทางและสะพาน</p>
<p>๘.๖ กิจกรรมหลักที่ ๖ อำนวยความปลอดภัย และปรับปรุงแก้ไขบริเวณเสี่ยงอันตราย งบประมาณรวม ๘๕๑,๗๕๐,๐๐๐ บาท งบพัฒนาจังหวัด จำนวน - บาท งบกรม/กระทรวง จำนวน ๘๕๑,๗๕๐,๐๐๐ บาท งบประมณปี ๒๕๖๖ จำนวน ๑๗๐,๓๕๐,๐๐๐ บาท งบประมณปี ๒๕๖๗ จำนวน ๑๗๐,๓๕๐,๐๐๐ บาท งบประมณปี ๒๕๖๘ จำนวน ๑๗๐,๓๕๐,๐๐๐ บาท งบประมณปี ๒๕๖๙ จำนวน ๑๗๐,๓๕๐,๐๐๐ บาท งบประมณปี ๒๕๗๐ จำนวน ๑๗๐,๓๕๐,๐๐๐ บาท งบองค์กรปกครองส่วนท้องถิ่น จำนวน - บาท ผู้รับผิดชอบ : ทางหลวงชนบทยโสธร</p>	<p><u>งบกรม/กระทรวง</u> - กิจกรรมอำนวยความสะดวกและปรับปรุงแก้ไขบริเวณเสี่ยงอันตราย</p>
<p>๙. หน่วยงานดำเนินการ</p>	<p>แขวงทางหลวงชนบทยโสธร</p>
<p>๑๐. ระยะเวลาในการดำเนินโครงการ</p>	<p>ปีงบประมาณ พ.ศ. ๒๕๖๖ - ๒๕๗๐</p>
<p>๑๑. งบประมาณ</p>	<p>งบประมาณรวม ๔,๓๔๒,๐๕๘,๘๐๐ บาท งบจังหวัด จำนวน - บาท งบกรม/กระทรวง จำนวน ๔,๓๔๒,๐๕๘,๘๐๐ บาท งบองค์กรปกครองส่วนท้องถิ่น จำนวน - บาท</p>

หัวข้อ	รายละเอียด
๑๒. ผลผลิต (Output)	ได้เส้นทางคมนาคมที่สะดวก ปลอดภัย ได้มาตรฐาน สนับสนุนด้านคมนาคมและระบบโลจิสติกส์ จำนวน ๓๓ สายทางครอบคลุม ๙ อำเภอในจังหวัดยโสธร
๑๓. ผลลัพธ์จากการดำเนินโครงการ (Outcome)	<ol style="list-style-type: none"> ๑. ได้เส้นทางคมนาคมที่ช่วยอำนวยความสะดวกในการเดินทางได้อย่างปลอดภัย รองรับการคมนาคมและระบบโลจิสติกส์ ๒. ประชาชนได้รับความสะดวก ปลอดภัย ลดระยะเวลาในการเดินทาง ๓. ยกระดับคุณภาพชีวิตของประชาชนในพื้นที่ ๔. เพิ่มศักยภาพในการแข่งขันได้อย่างยั่งยืน ๕. สนับสนุนและขับเคลื่อนยุทธศาสตร์ด้านอื่น ๆ

หัวข้อ	รายละเอียด
๑. ชื่อโครงการสำคัญ	โครงการพัฒนาการท่องเที่ยวโดยชุมชนแบบครบวงจร
๒. ชื่อแผนงาน	พัฒนาและยกระดับบุคลากรด้านการท่องเที่ยวและบริการ
๓. แนวทางการพัฒนา	พัฒนาและยกระดับบุคลากรด้านการท่องเที่ยวและบริการ
๔. หลักการและเหตุผล	<p>ปัจจุบันอุตสาหกรรมการท่องเที่ยวทั่วโลกได้รับผลกระทบจากสถานการณ์การแพร่ระบาดของเชื้อไวรัสโคโรนา 2019 (COVID – 19) ทำให้การเดินทางท่องเที่ยวระหว่างประเทศเกิดการหยุดชะงักเป็นระยะเวลานาน ส่งผลให้ประเทศไทยซึ่งพึ่งพารายได้จากการท่องเที่ยวเกิดความเสียหายทางเศรษฐกิจเป็นอย่างมาก โดยการดำเนินกิจกรรมที่เกี่ยวข้องกับการท่องเที่ยวในรูปแบบต่าง ๆ ต้องอยู่ภายใต้มาตรการควบคุมการแพร่ระบาดอย่างเคร่งครัด ทำให้นักท่องเที่ยวไม่สามารถเดินทางท่องเที่ยวในรูปแบบเดิมได้ ส่งผลให้เจ้าของแหล่งท่องเที่ยว ผู้ประกอบการด้านการท่องเที่ยว และผู้มีส่วนได้ส่วนเสียทางการท่องเที่ยวนั้นต้องมีการปรับกลยุทธ์ในการดำเนินงานเพื่อให้สามารถรับมือต่อสถานการณ์ด้านการท่องเที่ยวที่เปลี่ยนแปลงไป ประกอบกับกระทรวงการท่องเที่ยวและกีฬา มีนโยบายการขับเคลื่อนพัฒนาการท่องเที่ยว โดยมีการเร่งรัดผลักดันการท่องเที่ยวหลายด้าน ไม่ว่าจะเป็นพัฒนาบุคลากรด้านการท่องเที่ยว การพัฒนาการบริหารจัดการด้านการท่องเที่ยว การพัฒนามาตรฐานการท่องเที่ยวของไทย การยกระดับความปลอดภัยให้กับนักท่องเที่ยว การส่งเสริมความสะอาดในแหล่งท่องเที่ยว การส่งเสริมความเป็นธรรม ในการท่องเที่ยว การส่งเสริมการท่องเที่ยวอย่างยั่งยืนและรักษาสีงแวดล้อม ตลอดจนส่งเสริมการท่องเที่ยวโดยชุมชนเพื่อกระจายรายได้สู่ชุมชน</p> <p>ดังนั้น สำนักงานการท่องเที่ยวและกีฬาจังหวัดยโสธร จึงได้จัดทำโครงการพัฒนาการท่องเที่ยวโดยชุมชนครบวงจรเพื่อให้การบริหารจัดการการท่องเที่ยวของจังหวัดยโสธร สามารถดำเนินการภายใต้สถานการณ์การแพร่ระบาดของเชื้อไวรัสโคโรนา 2019 (COVID-19) และเป็นเตรียมความพร้อมของผู้ประกอบการและผู้มีส่วนได้ส่วนเสียด้านการท่องเที่ยวในจังหวัดยโสธรให้สามารถศึกษาเรียนรู้และแลกเปลี่ยนประสบการณ์ แนวคิดทางการท่องเที่ยวรูปแบบใหม่จึงมีความจำเป็นต้องเร่งสร้างและพัฒนาบุคลากรด้านการท่องเที่ยวตลอดจนสร้างการรับรู้ทางการท่องเที่ยวเพื่อช่วยประชาสัมพันธ์การท่องเที่ยวในจังหวัดยโสธรให้เป็นที่รู้จักอย่างแพร่หลาย อันจะก่อให้เกิดการพัฒนาการท่องเที่ยวอย่างยั่งยืนต่อไป</p>
๕. วัตถุประสงค์ของโครงการ	<ol style="list-style-type: none"> ๑. เพื่อพัฒนาศักยภาพบุคลากรเครือข่ายด้านการท่องเที่ยวโดยชุมชนของจังหวัดยโสธร ๒. เพื่อสร้างองค์ความรู้ และเกิดการแลกเปลี่ยนเรียนรู้การบริหารจัดการด้านการท่องเที่ยว ๓. เพื่อส่งเสริมให้เกิดการประสานงานความร่วมมือและมีการบูรณาการดำเนินงานด้านการท่องเที่ยวอย่างเป็นรูปธรรม

หัวข้อ	รายละเอียด
๖. ตัวชี้วัดและค่าเป้าหมาย	บุคลากรเครือข่ายด้านการท่องเที่ยวโดยชุมชน ผู้ประกอบการและผู้มีส่วนได้ส่วนเสียทางการท่องเที่ยว ได้รับการพัฒนาศักยภาพ จำนวน ๘๐๐ คน
๗. พื้นที่เป้าหมาย	จังหวัดยโสธร
๘. กิจกรรมหลัก	พัฒนาการท่องเที่ยวโดยชุมชนแบบครบวงจร
<p>๘.๑ กิจกรรมหลักที่ ๑ อบรมเชิงปฏิบัติการกลุ่มท่องเที่ยวโดยชุมชน</p> <p>งบประมาณรวม ๙๙๙,๒๖๐ บาท</p> <p>งบพัฒนาจังหวัด จำนวน ๘๐๐,๐๐๐ บาท</p> <p>งบประมาณปี ๒๕๖๖ จำนวน ๔๐๐,๐๐๐ บาท</p> <p>งบประมาณปี ๒๕๖๗ จำนวน - บาท</p> <p>งบประมาณปี ๒๕๖๘ จำนวน - บาท</p> <p>งบประมาณปี ๒๕๖๙ จำนวน - บาท</p> <p>งบประมาณปี ๒๕๗๐ จำนวน ๔๐๐,๐๐๐ บาท</p> <p>งบกรม/กระทรวง จำนวน - บาท</p> <p>งบองค์กรปกครองส่วนท้องถิ่น จำนวน ๑๙๙,๒๖๐ บาท</p> <p>งบประมาณปี ๒๕๖๖ จำนวน - บาท</p> <p>งบประมาณปี ๒๕๖๗ จำนวน - บาท</p> <p>งบประมาณปี ๒๕๖๘ จำนวน ๑๙๙,๒๖๐ บาท</p> <p>งบประมาณปี ๒๕๖๙ จำนวน - บาท</p> <p>งบประมาณปี ๒๕๗๐ จำนวน - บาท</p> <p>ผู้รับผิดชอบ : สนง.การท่องเที่ยวและกีฬาจังหวัดยโสธร/อปท.ในพื้นที่ อ.ค้อวัง</p>	<p><u>งบพัฒนาจังหวัด</u></p> <p>- กิจกรรมอบรมเชิงปฏิบัติการกลุ่มท่องเที่ยวโดยชุมชน</p> <p><u>งบองค์กรปกครองส่วนท้องถิ่น</u></p> <p><u>งบประมาณปี ๒๕๖๘</u></p> <p><u>อำเภอค้อวัง</u></p> <p>๑. โครงการยกระดับความปลอดภัยและสิ่งอำนวยความสะดวกเพื่อส่งเสริมการท่องเที่ยวบริการ และการสร้างมูลค่าเพิ่มสินค้าเกษตรอินทรีย์</p>
<p>๘.๒ กิจกรรมหลักที่ ๒ การพัฒนาแผนการจัดการและยกระดับการท่องเที่ยวโดยชุมชนสู่การตลาดการท่องเที่ยวแบบมีส่วนร่วมอย่างยั่งยืน</p> <p>งบประมาณรวม ๑,๒๐๐,๐๐๐ บาท</p> <p>งบพัฒนาจังหวัด จำนวน ๑,๒๐๐,๐๐๐ บาท</p> <p>งบประมาณปี ๒๕๖๖ จำนวน ๖๐๐,๐๐๐ บาท</p> <p>งบประมาณปี ๒๕๖๗ จำนวน - บาท</p> <p>งบประมาณปี ๒๕๖๘ จำนวน - บาท</p> <p>งบประมาณปี ๒๕๖๙ จำนวน - บาท</p> <p>งบประมาณปี ๒๕๗๐ จำนวน ๖๐๐,๐๐๐ บาท</p> <p>งบกรม/กระทรวง จำนวน - บาท</p> <p>งบองค์กรปกครองส่วนท้องถิ่น จำนวน - บาท</p> <p>ผู้รับผิดชอบ : สนง.ท่องเที่ยวและกีฬาจังหวัดยโสธร</p>	<p><u>งบพัฒนาจังหวัด</u></p> <p>- กิจกรรมการพัฒนาแผนการจัดการและยกระดับการท่องเที่ยวโดยชุมชนสู่การตลาดการท่องเที่ยวแบบมีส่วนร่วมอย่างยั่งยืน</p>

หัวข้อ	รายละเอียด
<p>๘.๓ กิจกรรมหลักที่ ๓ การประชาสัมพันธ์ การตลาดการท่องเที่ยวโดยชุมชน งบประมาณรวม ๑,๐๐๐,๐๐๐ บาท งบพัฒนาจังหวัด จำนวน ๑,๐๐๐,๐๐๐ บาท งบประมาณปี ๒๕๖๖ จำนวน ๕๐๐,๐๐๐ บาท งบประมาณปี ๒๕๖๗ จำนวน - บาท งบประมาณปี ๒๕๖๘ จำนวน - บาท งบประมาณปี ๒๕๖๙ จำนวน - บาท งบประมาณปี ๒๕๗๐ จำนวน ๕๐๐,๐๐๐ บาท งบกรม/กระทรวง จำนวน - บาท งบองค์กรปกครองส่วนท้องถิ่น จำนวน - บาท ผู้รับผิดชอบ : สนง.การท่องเที่ยวและกีฬา จังหวัดยโสธร</p>	<p>งบพัฒนาจังหวัด - กิจกรรมการประชาสัมพันธ์การตลาดการท่องเที่ยวโดยชุมชน</p>
<p>๙. หน่วยงานดำเนินการ</p>	<p>สำนักงานการท่องเที่ยวและกีฬาจังหวัดยโสธร</p>
<p>๑๐. ระยะเวลาในการดำเนินโครงการ</p>	<p>ปีงบประมาณ พ.ศ. ๒๕๖๖ - ๒๕๗๐</p>
<p>๑๑. งบประมาณ</p>	<p>งบประมาณรวม ๓,๑๙๙,๒๖๐ บาท งบจังหวัด จำนวน ๓,๐๐๐,๐๐๐ บาท งบกรม/กระทรวง จำนวน - บาท งบองค์กรปกครองส่วนท้องถิ่น จำนวน ๑๙๙,๒๖๐ บาท</p>
<p>๑๒. ผลผลิต (Output)</p>	<p>บุคลากรเครือข่ายด้านการท่องเที่ยวโดยชุมชนผู้ประกอบการและผู้มีส่วน ได้ส่วนเสียทางการท่องเที่ยว ได้รับการพัฒนาศักยภาพ จำนวน ๘๐๐ คน</p>
<p>๑๓. ผลลัพธ์จากการดำเนินโครงการ (Outcome)</p>	<p>บุคลากรเครือข่ายด้านการท่องเที่ยวโดยชุมชนผู้ประกอบการและผู้มีส่วน ได้ส่วนเสียทางการท่องเที่ยวได้รับการพัฒนาความรู้ด้านการพัฒนา แผนการจัดการและยกระดับการท่องเที่ยวโดยชุมชนสู่การตลาดการ ท่องเที่ยว แบบมีส่วนร่วมอย่างยั่งยืนและความรู้ด้านการประชาสัมพันธ์ การตลาดการท่องเที่ยวโดยชุมชน</p>

หัวข้อ	รายละเอียด
๑. ชื่อโครงการสำคัญ	โครงการพัฒนาและยกระดับการท่องเที่ยวโดยชุมชน
๒. ชื่อแผนงาน	พัฒนาและยกระดับบุคลากรด้านการท่องเที่ยวและบริการ
๓. แนวทางการพัฒนา	พัฒนาและยกระดับบุคลากรด้านการท่องเที่ยวและบริการ
๔. หลักการและเหตุผล	<p>นโยบายของรัฐบาลด้านการท่องเที่ยว ที่แถลงต่อรัฐสภาเมื่อวันที่ ๒๕ กรกฎาคม ๒๕๖๒ ในการที่จะพัฒนาเศรษฐกิจและความสามารถในการแข่งขันของไทย ในข้อที่ ๕.๔ พัฒนาภาคการท่องเที่ยว ประกอบด้วย ประเด็นที่เกี่ยวข้องดังนี้ ๕.๔.๑ พัฒนาคุณภาพและความหลากหลายของแหล่งท่องเที่ยวโดยส่งเสริมพัฒนาให้ประเทศไทย เป็นแหล่งท่องเที่ยวคุณภาพพระคัมภีร์ระดับโลกที่มีเอกลักษณ์โดดเด่น บนพื้นฐานของวัฒนธรรมไทย การอนุรักษ์ทรัพยากรธรรมชาติและสิ่งแวดล้อม และการจัดการขยะและของเสียเพื่อให้เกิดความยั่งยืนของระบบนิเวศสิ่งแวดล้อมและชุมชนท้องถิ่น รวมทั้งพัฒนาการท่องเที่ยวในรูปแบบหลายประเทศจุดหมายเดียวกัน การพัฒนาแหล่งท่องเที่ยวในเชิงกลุ่มพื้นที่เมืองหลักและเมืองรองที่มีศักยภาพการท่องเที่ยวเชิงสร้างสรรค์และวัฒนธรรม การท่องเที่ยวเชิงธุรกิจ การท่องเที่ยวเชิงสุขภาพ การท่องเที่ยวเชิงกีฬาและนันทนาการ การท่องเที่ยวเรือสำราญ และการท่องเที่ยวเชื่อมโยงกับประเทศเพื่อนบ้าน ๕.๔.๒ ดึงดูดนักท่องเที่ยวที่มีคุณภาพ รายได้สูงโดยมุ่งเน้นขยายตลาดคุณภาพพร้อมกับรักษา ตลาดเดิม รวมทั้งนำระบบดิจิทัลมาใช้ในการส่งเสริมการท่องเที่ยว เพื่อให้นักท่องเที่ยวสามารถเข้าถึงแหล่งท่องเที่ยวในพื้นที่ต่าง ๆ ของประเทศได้อย่างมีประสิทธิภาพ ๕.๔.๓ พัฒนาคุณภาพและมาตรฐานธุรกิจบริการที่เกี่ยวข้องเนื่องกับการท่องเที่ยว อาทิ ธุรกิจสปาและแพทย์แผนไทย ผลิตภัณฑ์ยาและสมุนไพรไทย เพื่อสร้างความหลากหลายของสินค้า และสร้างโอกาสการขยายฐานการผลิตและการตลาดในระดับภูมิภาค ตลอดจนส่งเสริมธุรกิจบริการที่มีศักยภาพสู่ระดับสากล ๕.๔.๔ ดูแลความปลอดภัยของนักท่องเที่ยวอย่างเข้มงวดโดยเพิ่มมาตรฐานการดูแลรักษาความปลอดภัยแก่นักท่องเที่ยวจากอาชญากรรม การฉ้อฉล และอุบัติเหตุที่เกิดจากความบกพร่องของผู้ประกอบการเพิ่มความเข้มงวดในการดูแลรักษาความปลอดภัยและให้บริการนักท่องเที่ยว โดยเฉพาะบริเวณแหล่งท่องเที่ยวทางน้ำ หรือทางทะเล เกาะ หมู่เกาะ ถ้ำ และน้ำตกอำนวยความสะดวกและบูรณาการความช่วยเหลือให้นักท่องเที่ยวให้มีประสิทธิภาพ ๕.๔.๕ ส่งเสริมให้เกิดการกระจายรายได้จากธุรกิจท่องเที่ยวชุมชนโดยพัฒนาเครือข่ายวิสาหกิจให้เป็นเครื่องมือในการพัฒนาความเชื่อมโยงระหว่างธุรกิจหลัก ธุรกิจรอง ธุรกิจสนับสนุน และการพัฒนาเชื่อมโยงในเชิงกลุ่มพื้นที่ที่มีศักยภาพ รวมทั้งพัฒนาทักษะ และองค์ความรู้ของท้องถิ่น ชุมชน และสถาบันการศึกษา เพื่อสนับสนุนให้มีส่วนร่วมในการพัฒนาและทำธุรกิจการท่องเที่ยวในพื้นที่ให้มากขึ้นและนโยบายรัฐบาลที่ได้แถลงต่อสภานิติบัญญัติแห่งชาติ ข้อที่ ๖.๖ ได้มุ่งเน้นการชักจูงให้นักท่องเที่ยวชาวต่างชาติเข้ามาเที่ยวในประเทศไทยมากขึ้น โดยสร้างสิ่งจูงใจและสิ่งอำนวยความสะดวกที่เกื้อกูลต่อบรรยากาศการท่องเที่ยว ส่งเสริมการท่องเที่ยวที่ครอบคลุมแหล่งท่องเที่ยวอันมีลักษณะโดดเด่นร่วมกันหรือจัดเป็นกลุ่มได้ เช่น กลุ่มธรรมชาติ ประวัติศาสตร์ วัฒนธรรม ศิลปวัฒนธรรม</p>

หัวข้อ	รายละเอียด
	<p>ภูมิปัญญาท้องถิ่นและสุขภาพจะให้เชื่อมโยงกับผลิตภัณฑ์ที่พัฒนาจากวิถีชีวิตชุมชน รวมทั้งพัฒนาแหล่งท่องเที่ยวในประเทศทั้งที่เป็นแหล่งท่องเที่ยวเดิมและแหล่งท่องเที่ยวใหม่ โดยเน้นการให้ความรู้และเพิ่มมาตรฐานความปลอดภัยในชีวิตและทรัพย์สิน การควบคุมสินค้าและบริการให้มีคุณภาพ ราคาเป็นธรรม ตลอดจนอำนวยความสะดวกในด้านต่าง ๆ แก่นักท่องเที่ยว และจากนโยบายการส่งเสริมการท่องเที่ยวของกระทรวงการท่องเที่ยวและกีฬาที่กำหนดให้ส่งเสริมการท่องเที่ยววิถีไทย เน้นวิถีชีวิตของคนไทยเป็นจุดขาย เป็นการกระจายรายได้ลดความเหลื่อมล้ำ ส่งเสริมให้คนในชุมชนช่วยดูแลวัฒนธรรมท้องถิ่นตัวเอง</p>
<p>๕. วัตถุประสงค์ของโครงการ</p>	<ol style="list-style-type: none"> ๑. เพื่อพัฒนาศักยภาพของบุคลากรทางการท่องเที่ยวของกลุ่มจังหวัด ๒. เพื่อเตรียมความพร้อมในการเป็นเจ้าบ้านที่ดีในการต้อนรับนักท่องเที่ยวที่จะกลับมาจากนโยบายการเปิดประเทศของรัฐบาล ๓. พัฒนาศักยภาพด้านการท่องเที่ยวโดยชุมชนของกลุ่มจังหวัด ๔. เพื่อกระตุ้นเศรษฐกิจการท่องเที่ยวและบริการ กระจายรายได้สู่ชุมชน เพื่อเพิ่มแนวทางการตลาดและการประชาสัมพันธ์ของการท่องเที่ยวชุมชน ให้เป็นที่รู้จักนักท่องเที่ยวทั้งชาวไทยและชาวต่างชาติมากขึ้น ๕. เพื่อเพิ่มขีดความสามารถในการแข่งขันและพัฒนาศักยภาพของผู้ประกอบการทางการท่องเที่ยวและบริการ ๖. เพื่อเป็นส่วนหนึ่งในการพัฒนารูปแบบการท่องเที่ยวสำหรับกลุ่มนักท่องเที่ยวที่สนใจการท่องเที่ยวโดยชุมชน ๗. เพื่อรณรงค์ให้แหล่งท่องเที่ยวและสถานประกอบการในกลุ่มจังหวัดเข้าสู่มาตรฐาน SHA (Amazing Thailand Safety & Health Administration)
<p>๖. ตัวชี้วัดและค่าเป้าหมาย</p>	<p>ชุมชนท่องเที่ยวในพื้นที่จังหวัดยโสธร</p>
<p>๗. พื้นที่เป้าหมาย</p>	<p>ชุมชนท่องเที่ยวในพื้นที่จังหวัดยโสธร</p>
<p>๘. กิจกรรมหลัก</p>	<p>จัดอบรมเชิงปฏิบัติการชุมชนท่องเที่ยวจังหวัดยโสธร</p>
<p>๘.๑ กิจกรรมหลักที่ ๑ จัดอบรมเชิงปฏิบัติการชุมชนท่องเที่ยวจังหวัดยโสธร งบประมาณรวม ๑,๐๐๐,๐๐๐ บาท งบพัฒนาจังหวัด จำนวน ๑,๐๐๐,๐๐๐ บาท งบประมาณปี ๒๕๖๖ จำนวน - บาท งบประมาณปี ๒๕๖๗ จำนวน ๕๐๐,๐๐๐ บาท งบประมาณปี ๒๕๖๘ จำนวน - บาท งบประมาณปี ๒๕๖๙ จำนวน - บาท งบประมาณปี ๒๕๗๐ จำนวน ๕๐๐,๐๐๐ บาท งบกรม/กระทรวง จำนวน - บาท งบองค์กรปกครองส่วนท้องถิ่น จำนวน - บาท ผู้รับผิดชอบ : สนง.การท่องเที่ยวจังหวัดยโสธร</p>	<p>งบพัฒนาจังหวัด - จัดอบรมเชิงปฏิบัติการชุมชนท่องเที่ยวจังหวัดยโสธร</p>

หัวข้อ	รายละเอียด
<p>๘.๒ กิจกรรมหลักที่ ๒ ยกระดับความปลอดภัยและสิ่งอำนวยความสะดวกเพื่อส่งเสริมการท่องเที่ยวบริการและสร้างมูลค่าเพิ่มสินค้าเกษตรอินทรีย์</p> <p>งบประมาณรวม ๗๙๗,๐๔๐ บาท</p> <p>งบพัฒนาจังหวัด จำนวน - บาท</p> <p>งบกรม/กระทรวง จำนวน - บาท</p> <p>งบองค์กรปกครองส่วนท้องถิ่นจำนวน ๗๙๗,๐๔๐ บาท</p> <p>งบประมาณปี ๒๕๖๖ จำนวน - บาท</p> <p>งบประมาณปี ๒๕๖๗ จำนวน ๑๙๙,๒๖๐ บาท</p> <p>งบประมาณปี ๒๕๖๘ จำนวน ๑๙๙,๒๖๐ บาท</p> <p>งบประมาณปี ๒๕๖๙ จำนวน ๑๙๙,๒๖๐ บาท</p> <p>งบประมาณปี ๒๕๗๐ จำนวน ๑๙๙,๒๖๐ บาท</p> <p>ผู้รับผิดชอบ : อปท.ในพื้นที่อ.ทรายมูล</p>	<p>งบองค์กรปกครองส่วนท้องถิ่น</p> <p>- ยกระดับความปลอดภัยและสิ่งอำนวยความสะดวกเพื่อส่งเสริมการท่องเที่ยวบริการและสร้างมูลค่าเพิ่มสินค้าเกษตรอินทรีย์</p>
๙. หน่วยงานดำเนินการ	สนง.การท่องเที่ยวและกีฬาจังหวัดยศธ/อปท.ในพื้นที่อ.ทรายมูล
๑๐. ระยะเวลาในการดำเนินโครงการ	ปีงบประมาณ พ.ศ. ๒๕๖๖ - ๒๕๗๐
๑๑. งบประมาณ	<p>งบประมาณรวม ๑,๗๙๗,๐๔๐ บาท</p> <p>งบจังหวัด จำนวน ๑,๐๐๐,๐๐๐ บาท</p> <p>งบกรม/กระทรวง จำนวน - บาท</p> <p>งบองค์กรปกครองส่วนท้องถิ่น จำนวน ๗๙๗,๐๔๐ บาท</p>
๑๒. ผลผลิต (Output)	<p>๑. บุคลากรด้านการท่องเที่ยวในกลุ่มจังหวัดได้รับการพัฒนาและสร้างการรับรู้</p> <p>๒. เกิดความร่วมมือและการพัฒนาในเครือข่ายด้านการท่องเที่ยวและการบริการในพื้นที่กลุ่มจังหวัดภาคตะวันออกเฉียงเหนือตอนล่าง</p> <p>๓. ชุมชนท่องเที่ยวในจังหวัดยศธได้รับการพัฒนาไม่น้อยกว่า ๒ ชุมชน</p>
๑๓. ผลลัพธ์จากการดำเนินโครงการ (Outcome)	<p>๑. นักท่องเที่ยวเดินทางเข้ามาท่องเที่ยวภายในกลุ่มจังหวัดเพิ่มมากขึ้น</p> <p>๒. รายได้จากการท่องเที่ยวภายในกลุ่มจังหวัดเพิ่มมากขึ้น</p>

หัวข้อ	รายละเอียด
๑. ชื่อโครงการสำคัญ	โครงการพัฒนาและยกระดับผู้ประกอบการด้านการท่องเที่ยวและบริการ จังหวัดยโสธร
๒. ชื่อแผนงาน	พัฒนาและยกระดับบุคลากรด้านการท่องเที่ยวและบริการ
๓. แนวทางการพัฒนา	พัฒนาและยกระดับบุคลากรด้านการท่องเที่ยวและบริการ
๔. หลักการและเหตุผล	<p>ปัจจุบันอุตสาหกรรมการท่องเที่ยวทั่วโลกได้รับผลกระทบจากสถานการณ์การแพร่ระบาดของเชื้อไวรัสโคโรนา ทำให้การเดินทางท่องเที่ยวระหว่างประเทศเกิดการหยุดชะงักเป็นระยะเวลานานส่งผลให้ประเทศไทยซึ่งพึ่งพารายได้จากการท่องเที่ยวเกิดความเสียหายทางเศรษฐกิจเป็นอย่างมาก โดยการดำเนินกิจกรรมที่เกี่ยวข้องกับการท่องเที่ยวในรูปแบบต่าง ๆ ต้องอยู่ภายใต้มาตรการควบคุมการแพร่ระบาดอย่างเคร่งครัด ทำให้นักท่องเที่ยวไม่สามารถเดินทางท่องเที่ยวในรูปแบบเดิมได้ส่งผลให้เจ้าของแหล่งท่องเที่ยวผู้ประกอบการด้านการท่องเที่ยวและผู้มีส่วนได้ส่วนเสียทางการท่องเที่ยวนั้น ต้องมีการปรับกลยุทธ์ในการดำเนินงานเพื่อให้สามารถรับมือต่อสถานการณ์ด้านการท่องเที่ยวที่เปลี่ยนแปลงไปประกอบกับกระทรวงการท่องเที่ยวและกีฬา มีนโยบายการขับเคลื่อนพัฒนาการท่องเที่ยว โดยมีการเร่งรัดผลักดันการท่องเที่ยวหลายด้าน ไม่ว่าจะเป็นพัฒนาบุคลากรด้านการท่องเที่ยว การพัฒนาการบริหารจัดการด้านการท่องเที่ยว การพัฒนามาตรฐานการท่องเที่ยวไทย การยกระดับความปลอดภัยให้กับนักท่องเที่ยว การส่งเสริมความสะอาดในแหล่งท่องเที่ยว การส่งเสริมความเป็นธรรมในการท่องเที่ยว การส่งเสริมการท่องเที่ยวอย่างยั่งยืนและรักษาสีสิ่งแวดล้อม ตลอดจนส่งเสริมการท่องเที่ยวโดยชุมชนเพื่อกระจายรายได้สู่ชุมชน เศรษฐกิจโลกขยายตัวอย่างรวดเร็ว ไม่ว่าจะเป็นด้านการค้า การลงทุน หรือการท่องเที่ยว ทำให้ประเทศต่าง ๆ ได้ปรับตัวไปตามบริบทการเติบโตทางเศรษฐกิจของโลก โดยสร้างความร่วมมือหรือจัดทำกรอบความตกลงต่าง ๆ ที่เอื้อต่อการค้า การลงทุน การบริการ และการท่องเที่ยวให้มีความเสรีเพื่อพัฒนาเศรษฐกิจของประเทศให้เจริญเติบโตมากยิ่งขึ้น โดยที่อุตสาหกรรมการท่องเที่ยวเป็นหนึ่งในธุรกิจการค้าภาคบริการและเป็นอุตสาหกรรมที่มีบทบาทสำคัญต่อการพัฒนาเศรษฐกิจของประเทศโดยเฉพาะประเทศกำลังพัฒนา ก่อให้เกิดการสร้างงาน สร้างรายได้ และลดความเหลื่อมล้ำ ในบริบทการท่องเที่ยวของประเทศไทยถือได้ว่าที่ผ่านมาการท่องเที่ยวของไทยมีการขยายตัวอย่างต่อเนื่อง ทำให้การท่องเที่ยวเป็นอุตสาหกรรมที่สร้างรายได้ให้กับประเทศและเป็นอุตสาหกรรมที่มีศักยภาพในการแข่งขันสูง เนื่องจากประเทศไทยมีสถานที่ท่องเที่ยวและทรัพยากรธรรมชาติที่หลากหลายและมีความสวยงามตลอดจนมีเอกลักษณ์ทางวัฒนธรรมและภูมิปัญญาที่โดดเด่น ทำให้ในแต่ละปีมีนักท่องเที่ยวเดินทางเข้ามาท่องเที่ยวในประเทศไทยเป็นจำนวนมาก ถือเป็นจุดแข็งที่ประเทศไทยจะต้องรักษามาตรฐานเพื่อพัฒนาเศรษฐกิจของประเทศให้เติบโตอย่างยั่งยืน ดังนั้น สำนักงานการท่องเที่ยวและกีฬาจังหวัดยโสธร จึงได้จัดทำโครงการผู้ประกอบการด้านการท่องเที่ยวและบริการกลุ่มจังหวัด</p> <p>กิจกรรมหลัก : จัดอบรมเชิงปฏิบัติการของผู้ประกอบการด้านการท่องเที่ยวและบริการกลุ่มจังหวัด ซึ่งมีความจำเป็นต้องเร่งสร้างและพัฒนาบุคลากรด้านการท่องเที่ยว</p>

หัวข้อ	รายละเอียด
๕. วัตถุประสงค์ของโครงการ	<p>๑. เพื่อสร้างความรู้ความเข้าใจในมิติด้านการท่องเที่ยวเกี่ยวกับการพัฒนาที่ยั่งยืนในเชิงลึกให้กับบุคลากรหรือ ผู้ประกอบการท่องเที่ยว สามารถเชื่อมโยงกระบวนการคิดและนำไปปรับใช้ในบริบทของตนได้อย่างเหมาะสม</p> <p>๒. เพื่อบูรณาการการมีส่วนร่วมและสร้างเครือข่ายระหว่างผู้ประกอบการชุมชนท้องถิ่นและหน่วยงานภาครัฐก่อให้เกิดการทำงานร่วมกันอันจะนำมาซึ่งการพัฒนาการท่องเที่ยวของจังหวัดอย่างยั่งยืนต่อไป</p> <p>๓. เพื่อเป็นการเตรียมความพร้อมให้แก่บุคลากรทางการท่องเที่ยวของจังหวัดยโสธร</p>
๖. ตัวชี้วัดและค่าเป้าหมาย	ผู้ประกอบการด้านการท่องเที่ยวและบริการจังหวัดยโสธร ทั้ง ๙ อำเภอ จำนวน ๑๐๐ คน
๗. พื้นที่เป้าหมาย	ในพื้นที่จังหวัดยโสธร
๘. กิจกรรมหลัก	จัดอบรมเชิงปฏิบัติการของผู้ประกอบการด้านการท่องเที่ยวและบริการจังหวัดยโสธร
<p>๘.๑ กิจกรรมหลักที่ ๑ จัดอบรมเชิงปฏิบัติการ ปฏิบัติการของผู้ประกอบการด้านการท่องเที่ยวและบริการจังหวัดยโสธร งบประมาณรวม ๑,๖๐๐,๐๐๐ บาท งบพัฒนาจังหวัด จำนวน ๑,๖๐๐,๐๐๐ บาท งบประมาณปี ๒๕๖๖ จำนวน - บาท งบประมาณปี ๒๕๖๗ จำนวน ๘๐๐,๐๐๐ บาท งบประมาณปี ๒๕๖๘ จำนวน - บาท งบประมาณปี ๒๕๖๙ จำนวน - บาท งบประมาณปี ๒๕๗๐ จำนวน ๘๐๐,๐๐๐ บาท งบกรม/กระทรวง จำนวน - บาท งบองค์กรปกครองส่วนท้องถิ่น จำนวน - บาท ผู้รับผิดชอบ : สนง.การท่องเที่ยวและกีฬาจังหวัดยโสธร</p>	<p>งบพัฒนาจังหวัด - กิจกรรมจัดอบรมเชิงปฏิบัติการของผู้ประกอบการด้านการท่องเที่ยวและบริการจังหวัดยโสธร</p>
<p>๘.๒ กิจกรรมหลักที่ ๒ ส่งเสริมการพัฒนา ศักยภาพด้านดิจิทัลให้แรงงานผู้ประกอบการ งบประมาณรวม - บาท งบพัฒนาจังหวัด จำนวน - บาท งบกรม/กระทรวง จำนวน - บาท งบประมาณปี ๒๕๖๖ จำนวน - บาท งบประมาณปี ๒๕๖๗ จำนวน - บาท งบประมาณปี ๒๕๖๘ จำนวน - บาท งบประมาณปี ๒๕๖๙ จำนวน - บาท งบประมาณปี ๒๕๗๐ จำนวน - บาท งบองค์กรปกครองส่วนท้องถิ่น จำนวน - บาท ผู้รับผิดชอบ : สนง.ส่งเสริมเศรษฐกิจดิจิทัลฯ</p>	<p>งบกรม/กระทรวง - กิจกรรมส่งเสริมการพัฒนาศักยภาพด้านดิจิทัลให้แรงงานผู้ประกอบการ</p>

หัวข้อ	รายละเอียด
<p>๘.๓ กิจกรรมหลักที่ ๓ ส่งเสริมการประยุกต์ใช้เทคโนโลยีและนวัตกรรมดิจิทัลในภาคบริการท่องเที่ยวตลอดจนห่วงโซ่คุณค่า</p> <p>งบประมาณรวม - บาท</p> <p>งบพัฒนาจังหวัด จำนวน - บาท</p> <p>งบกรม/กระทรวง จำนวน - บาท</p> <p>งบประมาณปี ๒๕๖๖ จำนวน - บาท</p> <p>งบประมาณปี ๒๕๖๗ จำนวน - บาท</p> <p>งบประมาณปี ๒๕๖๘ จำนวน - บาท</p> <p>งบประมาณปี ๒๕๖๙ จำนวน - บาท</p> <p>งบประมาณปี ๒๕๗๐ จำนวน - บาท</p> <p>งบองค์กรปกครองส่วนท้องถิ่น จำนวน - บาท</p> <p>ผู้รับผิดชอบ : สนง.ส่งเสริมเศรษฐกิจดิจิทัลฯ</p>	<p>งบกรม/กระทรวง</p> <p>- กิจกรรมส่งเสริมการประยุกต์ใช้เทคโนโลยีและนวัตกรรมดิจิทัลในภาคบริการท่องเที่ยวตลอดจนห่วงโซ่คุณค่า</p>
๙. หน่วยงานดำเนินการ	สนง.การท่องเที่ยวและกีฬาจังหวัดยโสธร/สนง.ส่งเสริมเศรษฐกิจดิจิทัลฯ
๑๐. ระยะเวลาในการดำเนินโครงการ	ปีงบประมาณ พ.ศ. ๒๕๖๖ - ๒๕๗๐
๑๑. งบประมาณ	<p>งบประมาณรวม ๑,๖๐๐,๐๐๐ บาท</p> <p>งบจังหวัด จำนวน ๑,๖๐๐,๐๐๐ บาท</p> <p>งบกรม/กระทรวง จำนวน - บาท</p> <p>งบองค์กรปกครองส่วนท้องถิ่น จำนวน - บาท</p>
๑๒. ผลผลิต (Output)	จัดอบรมเชิงปฏิบัติการของผู้ประกอบการด้านการท่องเที่ยวและบริการจังหวัดยโสธร
๑๓. ผลลัพธ์จากการดำเนินโครงการ (Outcome)	<p>๑. ทำให้ผู้ประกอบการด้านการท่องเที่ยวและบริการกลุ่มจังหวัดได้รับประสบการณ์ อันเป็นการเพิ่มพูนความรู้ และมีความเข้าใจในการจัดกิจกรรมด้านการท่องเที่ยวและบริการอย่างถูกต้องและชัดเจนยิ่งขึ้น</p> <p>๒. ทำให้ผู้ประกอบการด้านการท่องเที่ยวและบริการกลุ่มจังหวัดได้เรียนรู้และเข้าใจกระบวนการวิจัยจากการลงพื้นที่ได้ดียิ่งขึ้น</p>

หัวข้อ	รายละเอียด
๑. ชื่อโครงการสำคัญ	พัฒนาบุคลากรด้านการท่องเที่ยวและบริการ
๒. ชื่อแผนงาน	เพื่อส่งเสริมให้ประชาชนมีอาชีพและมีรายได้เพิ่มขึ้น
๓. แนวทางการพัฒนา	พัฒนาและยกระดับบุคลากรด้านการท่องเที่ยวและบริการ
๔. หลักการและเหตุผล	<p>การท่องเที่ยวมีความสำคัญต่อระบบเศรษฐกิจของประเทศ โดยเป็นเครื่องมือสำคัญในการสร้างงานและสร้างรายได้ให้กับประเทศ และยังสามารถกระจายรายได้ไปสู่ผู้ประกอบการในภาคการท่องเที่ยวและธุรกิจอื่น ที่อยู่ในห่วงโซ่อุปทานของอุตสาหกรรมการท่องเที่ยว รวมไปถึงท้องถิ่นและชุมชน แต่จากสถานการณ์การระบาดของโรคติดเชื้อไวรัสโคโรนา ๒๐๑๙ ได้ส่งผลกระทบต่ออุตสาหกรรมการท่องเที่ยวทั่วโลก รวมถึงประเทศไทย ภาคการท่องเที่ยวได้รับผลกระทบอย่างมากจากมาตรการต่าง ๆ ไม่ว่าจะเป็นการปิดประเทศ การ Lockdown การจำกัดการเดินทาง การควบคุมการเดินทาง เข้า - ออกประเทศ และมาตรการป้องกันและควบคุมการแพร่ระบาดอื่น ๆ ดังนั้น ในปี พ.ศ. ๒๕๖๖ กระทรวงการท่องเที่ยวและกีฬา โดยนโยบายของรัฐมนตรีว่าการกระทรวงการท่องเที่ยวและกีฬา ได้กำหนดนโยบาย “ฟื้นฟูประเทศไทยด้วย การท่องเที่ยว” โดยได้กำหนดเป้าหมายและทิศทาง การท่องเที่ยวในระยะ ๕ ปี ข้างหน้า (พ.ศ. ๒๕๖๖ - ๒๕๗๐) คือ การท่องเที่ยวที่เน้นคุณภาพมากกว่า ปริมาณบนหลักการสำคัญ คือ นักท่องเที่ยวจะต้องมีการใช้จ่ายโดยเฉลี่ยต่อคน ต่อวันเพิ่มขึ้นและจำนวนวันพักโดยเฉลี่ย จะต้องนานขึ้น (Spend More, Stay Longer) โดยในปี พ.ศ. ๒๕๖๖ กระทรวงการท่องเที่ยวและกีฬา ได้ตั้งเป้าหมาย จำนวนนักท่องเที่ยวชาวต่างชาติจะกลับคืนมา ร้อยละ ๕๐ ของปี พ.ศ. ๒๕๖๒ หรือประมาณ ๒๐ ล้านคน และ นักท่องเที่ยวชาวไทยประมาณ ๑๔๕ ล้านคน/ ครั้ง และมีรายได้รวมของการท่องเที่ยวจากชาวไทยและชาวต่างชาติ ไม่ต่ำกว่า ๓ ล้านล้านบาท และเป้าหมายในปี พ.ศ. ๒๕๗๐ คือ ประเทศไทยจะมี นักท่องเที่ยวต่างชาติ ๘๐ ล้านคน และมีรายได้ไม่น้อยกว่า ๕ ล้านล้านบาท</p> <p>กลยุทธ์ที่สำคัญในการพัฒนาส่งเสริมการท่องเที่ยว คือ การกระตุ้น การท่องเที่ยวตลอดทั้งปี (All year round) โดยเฉพาะในช่วง Low Season ด้านการพัฒนาและส่งเสริม สินค้า บริการ และกิจกรรมการท่องเที่ยว โดยมุ่ง กลุ่ม นักท่องเที่ยวที่ท่องเที่ยวที่ไม่อิงกับฤดูกาล และยกระดับการท่องเที่ยวไทยสู่ความยั่งยืน โดยบูรณาการความร่วมมือ กับหน่วยงานภาครัฐ ภาคเอกชน และสมาคมที่เกี่ยวข้องกับอุตสาหกรรมท่องเที่ยวโดยมุ่งเน้นให้ผู้ประกอบการ โรงแรม ร้านอาหาร สามารถปรับตัวเข้าสู่การท่องเที่ยวบริบทใหม่ที่ยั่งยืน</p> <p>ประเด็นที่ควรพิจารณาคือความพร้อมของประเทศไทยในการเปิดประเทศเพื่อรองรับการท่องเที่ยว โดยเฉพาะเรื่องความพร้อมของผู้ประกอบการท่องเที่ยวในท้องถิ่นและชุมชน และการพัฒนาผลิตภัณฑ์ ด้านการท่องเที่ยวให้ตอบสนองต่อความต้องการนักท่องเที่ยว ประกอบกับ รัฐมนตรีว่าการกระทรวงการท่องเที่ยว และกีฬามีแนวนโยบายฟื้นฟูประเทศไทย การท่องเที่ยว มุ่งเน้นการใช้การท่องเที่ยวเป็นเครื่องมือในการฟื้นฟูทั้งด้าน เศรษฐกิจ สังคม วัฒนธรรม และสิ่งแวดล้อม ในการนี้ สำนักงานปลัดกระทรวง การท่องเที่ยวและกีฬา โดยกองยุทธศาสตร์และแผนงาน ได้จัดทำโครงการ ๑ เมืองท่องเที่ยว ๑ ประสบการณ์ท้องถิ่น (One Destination, One Local Experience) ขึ้นเพื่อเตรียมความพร้อมให้กับบุคลากรด้านการท่องเที่ยวใน ภูมิภาค และการพัฒนา เส้นทางท่องเที่ยวรูปแบบใหม่ รวมถึงการกระตุ้น</p>

หัวข้อ	รายละเอียด
	เศรษฐกิจการเดินทางท่องเที่ยว เพื่อพลิกฟื้นกิจกรรมทาง เศรษฐกิจ การท่องเที่ยวและภาคบริการด้านการท่องเที่ยวต่อไป
๕. วัตถุประสงค์ของโครงการ	<p>๑. เพื่อเพิ่มศักยภาพและพัฒนาทักษะบุคลากรด้านการท่องเที่ยว โดยเฉพาะในพื้นที่ท่องเที่ยว ที่ขาดแคลนแรงงานเพื่อสนับสนุนการท่องเที่ยวศักยภาพสูง อาทิ เช่น การท่องเที่ยวเชิงสุขภาพ (Wellness) เป็นต้น</p> <p>๒. เพื่อพัฒนาเส้นทางการท่องเที่ยวรูปแบบใหม่ให้ตอบสนองความต้องการท่องเที่ยวที่เปลี่ยนแปลงไป</p> <p>๓. เพื่อให้เกิดการเดินทางของนักท่องเที่ยว โดยการสร้างประสบการณ์การท่องเที่ยวให้น่าจดจำ</p> <p>๔. เพื่อกระตุ้นให้เกิดการเดินทางท่องเที่ยวภายในจังหวัด ระหว่างจังหวัดและภูมิภาค</p> <p>๕. เพื่อบูรณาการการทำงานด้านการท่องเที่ยวร่วมกับหน่วยงานภายในจังหวัด</p>
๖. ตัวชี้วัดและค่าเป้าหมาย	บุคลากรด้านการท่องเที่ยวและบริการ และผู้มีส่วนได้ส่วนเสียทางการท่องเที่ยว
๗. พื้นที่เป้าหมาย	ในพื้นที่จังหวัดยโสธร
๘. กิจกรรมหลัก	<p>พัฒนาบุคลากรด้านการท่องเที่ยวและบริการ</p> <p>๑. จัดอบรมนวดสปาเชิงสุขภาพสู่ Healthy Land</p> <p>๒. จัดอบรมมัคคุเทศก์ เพื่อรองรับการท่องเที่ยววิถีใหม่</p>
<p>๘.๑ กิจกรรมหลักที่ ๑ จัดอบรมนวดสปาเชิงสุขภาพสู่ Healthy Land</p> <p>งบประมาณรวม ๕๐๐,๐๐๐ บาท</p> <p>งบพัฒนาจังหวัด จำนวน ๕๐๐,๐๐๐ บาท</p> <p>งบประมามปี ๒๕๖๖ จำนวน - บาท</p> <p>งบประมามปี ๒๕๖๗ จำนวน - บาท</p> <p>งบประมามปี ๒๕๖๘ จำนวน ๒๕๐,๐๐๐ บาท</p> <p>งบประมามปี ๒๕๖๙ จำนวน - บาท</p> <p>งบประมามปี ๒๕๗๐ จำนวน ๒๕๐,๐๐๐ บาท</p> <p>งบกรม/กระทรวง จำนวน - บาท</p> <p>งบองค์กรปกครองส่วนท้องถิ่น จำนวน - บาท</p> <p>ผู้รับผิดชอบ : สนง.การท่องเที่ยวและกีฬา จังหวัดยโสธร</p>	

หัวข้อ	รายละเอียด
<p>๘.๒ กิจกรรมหลักที่ ๒ จัดอบรม มัคคุเทศก์ เพื่อรองรับการท่องเที่ยววิถีใหม่ งบประมาณรวม ๕๐๐,๐๐๐ บาท งบพัฒนาจังหวัด จำนวน ๕๐๐,๐๐๐ บาท งบประมาณปี ๒๕๖๖ จำนวน - บาท งบประมาณปี ๒๕๖๗ จำนวน - บาท งบประมาณปี ๒๕๖๘ จำนวน ๒๕๐,๐๐๐ บาท งบประมาณปี ๒๕๖๙ จำนวน - บาท งบประมาณปี ๒๕๗๐ จำนวน ๒๕๐,๐๐๐ บาท</p> <p>งบกรม/กระทรวง จำนวน - บาท งบองค์กรปกครองส่วนท้องถิ่น จำนวน - บาท ผู้รับผิดชอบ : สนง. ท่องเที่ยวและกีฬา จังหวัดยโสธร</p>	
<p>๙. หน่วยงานดำเนินการ</p>	<p>สนง.การท่องเที่ยวและกีฬาจังหวัดยโสธร</p>
<p>๑๐. ระยะเวลาในการดำเนินโครงการ</p>	<p>ปีงบประมาณ พ.ศ. ๒๕๖๖ - ๒๕๗๐</p>
<p>๑๑. งบประมาณ</p>	<p>งบประมาณรวม ๑,๐๐๐,๐๐๐ บาท งบจังหวัด จำนวน ๑,๐๐๐,๐๐๐ บาท งบกรม/กระทรวง จำนวน - บาท งบองค์กรปกครองส่วนท้องถิ่น จำนวน - บาท</p>
<p>๑๒. ผลผลิต (Output)</p>	<p>บุคลากรด้านการท่องเที่ยวและบริการ และผู้มีส่วนได้ส่วนเสียทางการท่องเที่ยว ได้รับการพัฒนาศักยภาพ</p>
<p>๑๓. ผลลัพธ์จากการดำเนินโครงการ (Outcome)</p>	<p>๑. ผู้เข้ารับการอบรมมีความรู้และมีความเข้าใจในการประกอบธุรกิจสปา ๒. ผู้เข้ารับการอบรมสามารถนำองค์ความรู้ที่ได้รับไปใช้ประโยชน์ในการประกอบธุรกิจสปาหรือพัฒนาธุรกิจสปาในแหล่งท่องเที่ยว หรือสถานประกอบการกีฬาเพื่อการท่องเที่ยว เพิ่มเติมได้ และยังสามารถสร้างรายได้ให้แก่ประชาชนได้อีกทาง ๓. ผู้เข้ารับการอบรมสามารถเป็นมัคคุเทศก์อย่างมีคุณภาพ ๔. ผู้เข้ารับการอบรมเกิดทักษะการพุดแนะนำสถานที่ท่องเที่ยวท้องถิ่นได้อย่างคล่องแคล่ว และถูกต้องเหมาะสม ๕. ผู้เข้ารับการอบรมเกิดความรักและหวงแหนวัฒนธรรมของตนเอง</p>

หัวข้อ	รายละเอียด
๑. ชื่อโครงการสำคัญ	เพิ่มศักยภาพบุคลากรในการบริหารจัดการด้านการท่องเที่ยวโดยชุมชนอย่างยั่งยืน
๒. ชื่อแผนงาน	พัฒนาและยกระดับบุคลากรด้านการท่องเที่ยวและบริการ
๓. แนวทางการพัฒนา	๑. พัฒนาและยกระดับแหล่งท่องเที่ยวให้ได้มาตรฐาน ๒. ส่งเสริมกิจกรรมเชิงสร้างสรรค์ด้านการท่องเที่ยวเพื่อสร้างความหลากหลายให้ดึงดูดความสนใจของนักท่องเที่ยว
๔. หลักการและเหตุผล	<p>ปัจจุบันอุตสาหกรรมการท่องเที่ยวทั่วโลกได้รับผลกระทบจากสถานการณ์ การแพร่ระบาดของเชื้อไวรัสโคโรนาทำให้การเดินทางท่องเที่ยวระหว่างประเทศเกิดการหยุดชะงักเป็นระยะเวลานานส่งผลให้ประเทศไทยซึ่งพึ่งพารายได้จากการท่องเที่ยวเกิดความเสียหายทางเศรษฐกิจเป็นอย่างมากโดยการดำเนินกิจกรรมที่เกี่ยวข้องกับการท่องเที่ยวในรูปแบบต่าง ๆ ต้องอยู่ภายใต้มาตรการควบคุมการแพร่ระบาดอย่างเคร่งครัด ทำให้นักท่องเที่ยวไม่สามารถเดินทางท่องเที่ยวในรูปแบบเดิมได้ ส่งผลให้เจ้าของแหล่งท่องเที่ยว ผู้ประกอบการด้านการท่องเที่ยวและผู้มีส่วนได้ส่วนเสียทางการท่องเที่ยวนั้นต้องมีการปรับกลยุทธ์ในการดำเนินงานเพื่อให้สามารถรับมือต่อสถานการณ์ด้านการท่องเที่ยวที่เปลี่ยนแปลงไป ประกอบกับกระทรวงการท่องเที่ยวและกีฬา มีนโยบายการขับเคลื่อนพัฒนาการท่องเที่ยว โดยมีการเร่งรัดผลักดัน การท่องเที่ยวหลายด้าน ไม่ว่าจะเป็นพัฒนาบุคลากรด้านการท่องเที่ยว การพัฒนาการบริหารจัดการด้านการท่องเที่ยว การพัฒนามาตรฐาน การท่องเที่ยวเที่ยวไทย การยกระดับความปลอดภัยให้กับนักท่องเที่ยว การส่งเสริมความสะอาดในแหล่งท่องเที่ยว การส่งเสริมความเป็นธรรมใน การท่องเที่ยว การส่งเสริมการท่องเที่ยวอย่างยั่งยืน และรักษาสีเขียวสิ่งแวดล้อม ตลอดจนส่งเสริมการท่องเที่ยวโดยชุมชนเพื่อกระจายรายได้สู่ชุมชนเศรษฐกิจโลกขยายตัวอย่างรวดเร็ว ไม่ว่าจะเป็นด้านการค้า การลงทุน หรือท่องเที่ยว ทำให้ประเทศต่างๆ ได้ปรับตัวไปตามบริบทการเติบโตทางเศรษฐกิจของโลก โดยสร้างความร่วมมือหรือจัดทำกรอบความตกลงต่างๆ ที่เอื้อต่อการค้า การลงทุน การบริการ และการท่องเที่ยวให้มีความเสรี เพื่อพัฒนาเศรษฐกิจของประเทศให้เจริญเติบโตมากยิ่งขึ้น โดยที่อุตสาหกรรมการท่องเที่ยวเป็นหนึ่งในธุรกิจการค้าภาคบริการ และเป็นอุตสาหกรรมที่มีบทบาทสำคัญต่อการพัฒนาเศรษฐกิจของประเทศโดยเฉพาะประเทศกำลังพัฒนา ก่อให้เกิดการสร้างงาน สร้างรายได้ และลดความเหลื่อมล้ำ ในบริบทการท่องเที่ยวของประเทศไทย ถือได้ว่าที่ผ่านมาการท่องเที่ยวของไทยมีการขยายตัวอย่างต่อเนื่อง ทำให้การท่องเที่ยวเป็นอุตสาหกรรมที่สร้างรายได้ให้กับประเทศ และเป็นอุตสาหกรรมที่มีศักยภาพในการแข่งขันสูง เนื่องจากประเทศไทยมีสถานที่ท่องเที่ยวและทรัพยากรธรรมชาติที่หลากหลายและมีความสวยงาม ตลอดจนมีเอกลักษณ์ทางวัฒนธรรมและภูมิปัญญาที่โดดเด่น ทำให้ในแต่ละปีมีนักท่องเที่ยวเดินทางเข้ามาท่องเที่ยว ในประเทศไทยเป็นจำนวนมาก ถือเป็นจุดแข็งที่ประเทศไทยจะต้องรักษามาตรฐานเพื่อพัฒนาเศรษฐกิจของประเทศให้เติบโตอย่างยั่งยืน</p>

หัวข้อ	รายละเอียด
๕. วัตถุประสงค์ของโครงการ	<p>๑. เพื่อสร้างความรู้ความเข้าใจในมิติด้านการท่องเที่ยวเกี่ยวกับการพัฒนาที่ยั่งยืนในเชิงลึกให้กับบุคลากรด้านการท่องเที่ยว สามารถเชื่อมโยงกระบวนการความคิดและนำไปปรับใช้ในบริบทของตนได้อย่างเหมาะสม</p> <p>๒. เพื่อบูรณาการการมีส่วนร่วมและสร้างเครือข่ายระหว่างบุคลากรด้านการท่องเที่ยว ชุมชนท้องถิ่นและหน่วยงานภาครัฐ</p> <p>ก่อให้เกิดการทำงานร่วมกันอันจะนำมาซึ่งการพัฒนาการท่องเที่ยวของกลุ่มจังหวัดอย่างยั่งยืนต่อไป</p> <p>๓. เพื่อเป็นการเตรียมความพร้อมให้แก่บุคลากรทางการท่องเที่ยวของจังหวัดยโสธร</p> <p>๔. เพื่อสนับสนุนให้เกิดความรู้ ความเข้าใจด้านการบริหารจัดการด้านการท่องเที่ยวโดยชุมชนอย่างยั่งยืน</p>
๖. ตัวชี้วัดและค่าเป้าหมาย	บุคลากรเครือข่ายด้านการท่องเที่ยวโดยชุมชน และผู้มีส่วนได้ส่วนเสียทางการท่องเที่ยว
๗. พื้นที่เป้าหมาย	ในพื้นที่จังหวัดยโสธร
๘. กิจกรรมหลัก	<p>โครงการเพิ่มศักยภาพบุคลากรในการบริหารจัดการด้านการท่องเที่ยวโดยชุมชนอย่างยั่งยืน</p> <p>๑. จัดอบรมบุคลากรด้านการท่องเที่ยว</p> <p>๒. เปิดเส้นทางท่องเที่ยวโดยชุมชนเชื่อมโยงในจังหวัด/กลุ่มจังหวัด</p> <p>๓. ถอดบทเรียนแลกเปลี่ยนเรียนรู้ระหว่างชุมชนท่องเที่ยวทั้งในพื้นที่และนอกพื้นที่</p>
<p>๘.๑ กิจกรรมหลักที่ ๑ จัดอบรมบุคลากรด้านการท่องเที่ยว</p> <p>งบประมาณรวม ๓๐๐,๐๐๐ บาท</p> <p>งบพัฒนาจังหวัด จำนวน ๓๐๐,๐๐๐ บาท</p> <p>งบประมาณปี ๒๕๖๖ จำนวน - บาท</p> <p>งบประมาณปี ๒๕๖๗ จำนวน - บาท</p> <p>งบประมาณปี ๒๕๖๘ จำนวน ๑๕๐,๐๐๐ บาท</p> <p>งบประมาณปี ๒๕๖๙ จำนวน - บาท</p> <p>งบประมาณปี ๒๕๗๐ จำนวน ๑๕๐,๐๐๐ บาท</p> <p>งบกรม/กระทรวง จำนวน - บาท</p> <p>งบองค์กรปกครองส่วนท้องถิ่น จำนวน - บาท</p> <p>ผู้รับผิดชอบ : สนง.การท่องเที่ยวและกีฬา จังหวัดยโสธร</p>	

หัวข้อ	รายละเอียด
<p>๘.๒ กิจกรรมหลักที่ ๒ เปิดเส้นทางการท่องเที่ยวโดยชุมชนเชื่อมโยงในจังหวัด/กลุ่มจังหวัด</p> <p>งบประมาณรวม ๔๐๐,๐๐๐ บาท</p> <p>งบพัฒนาจังหวัด จำนวน ๔๐๐,๐๐๐ บาท</p> <p>งบประมาณปี ๒๕๖๖ จำนวน - บาท</p> <p>งบประมาณปี ๒๕๖๗ จำนวน - บาท</p> <p>งบประมาณปี ๒๕๖๘ จำนวน ๒๐๐,๐๐๐ บาท</p> <p>งบประมาณปี ๒๕๖๙ จำนวน - บาท</p> <p>งบประมาณปี ๒๕๗๐ จำนวน ๒๐๐,๐๐๐ บาท</p> <p>งบกรม/กระทรวง จำนวน - บาท</p> <p>งบองค์กรปกครองส่วนท้องถิ่น จำนวน - บาท</p> <p>ผู้รับผิดชอบ : สนง. ท่องเที่ยวและกีฬาจังหวัดยโสธร</p>	
<p>๘.๒ กิจกรรมหลักที่ ๓ ถอดบทเรียนแลกเปลี่ยนเรียนรู้ระหว่างชุมชนท่องเที่ยวทั้งในพื้นที่และนอกพื้นที่</p> <p>งบประมาณรวม ๓๐๐,๐๐๐ บาท</p> <p>งบพัฒนาจังหวัด จำนวน ๓๐๐,๐๐๐ บาท</p> <p>งบประมาณปี ๒๕๖๖ จำนวน - บาท</p> <p>งบประมาณปี ๒๕๖๗ จำนวน - บาท</p> <p>งบประมาณปี ๒๕๖๘ จำนวน ๑๕๐,๐๐๐ บาท</p> <p>งบประมาณปี ๒๕๖๙ จำนวน - บาท</p> <p>งบประมาณปี ๒๕๗๐ จำนวน ๑๕๐,๐๐๐ บาท</p> <p>งบกรม/กระทรวง จำนวน - บาท</p> <p>งบองค์กรปกครองส่วนท้องถิ่น จำนวน - บาท</p> <p>ผู้รับผิดชอบ : สนง. ท่องเที่ยวและกีฬาจังหวัดยโสธร</p>	
<p>๙. หน่วยงานดำเนินการ</p>	<p>สนง.การท่องเที่ยวและกีฬาจังหวัดยโสธร</p>
<p>๑๐. ระยะเวลาในการดำเนินโครงการ</p>	<p>ปีงบประมาณ พ.ศ. ๒๕๖๖ - ๒๕๗๐</p>
<p>๑๑. งบประมาณ</p>	<p>งบประมาณรวม ๑,๐๐๐,๐๐๐ บาท</p> <p>งบจังหวัด จำนวน ๑,๐๐๐,๐๐๐ บาท</p> <p>งบกรม/กระทรวง จำนวน - บาท</p> <p>งบองค์กรปกครองส่วนท้องถิ่น จำนวน - บาท</p>
<p>๑๒. ผลผลิต (Output)</p>	<p>บุคลากรเครือข่ายด้านการท่องเที่ยวโดยชุมชน ผู้ประกอบการและผู้มีส่วนได้ส่วนเสียทางการท่องเที่ยว ได้รับการพัฒนาศักยภาพ</p>

หัวข้อ	รายละเอียด
<p>๑๓. ผลลัพธ์จากการดำเนินโครงการ (Outcome)</p>	<p>๑. บุคลากรเครือข่ายด้านการท่องเที่ยวโดยชุมชน และผู้มีส่วนเสียทางการท่องเที่ยว ได้รับการเสริมสร้างวิสัยทัศน์ ประสบการณ์ ด้านต่างๆ ที่จำเป็นในการบริหารจัดการด้านการท่องเที่ยวโดยชุมชนอย่างยั่งยืน</p> <p>๒. บุคลากรเครือข่ายด้านการท่องเที่ยวโดยชุมชน และผู้มีส่วนเสียทางการท่องเที่ยว เกิดความรู้ ความเข้าใจ พื้นฟู พัฒนาการบริหารจัดการด้านการท่องเที่ยวโดยชุมชนอย่างยั่งยืน</p> <p>๓. บุคลากรเครือข่ายด้านการท่องเที่ยวโดยชุมชน และผู้มีส่วนเสียทางการท่องเที่ยว มีการพัฒนาการบริหารจัดการด้านการท่องเที่ยวโดยชุมชนไปในทิศทางที่ถูกต้อง</p>

หัวข้อ	รายละเอียด
๑. ชื่อโครงการสำคัญ	ยกระดับมาตรฐานสถานประกอบการด้านการท่องเที่ยวให้มีมาตรฐานสู่การเป็น Yasothon Go Green
๒. ชื่อแผนงาน	พัฒนาและยกระดับบุคลากรด้านการท่องเที่ยวและบริการ
๓. แนวทางการพัฒนา	๑. พัฒนาและยกระดับแหล่งท่องเที่ยวให้ได้มาตรฐาน ๒. ส่งเสริมกิจกรรมเชิงสร้างสรรค์ด้านการท่องเที่ยวเพื่อสร้างความหลากหลายให้ดึงดูดความสนใจของนักท่องเที่ยว
๔. หลักการและเหตุผล	<p>หลักการและเหตุผล</p> <p>๑) นโยบายของรัฐบาล นำโดย นายเศรษฐา ทวีสิน นายกรัฐมนตรีและรัฐมนตรีว่าการกระทรวงการคลัง ได้ประกาศวิสัยทัศน์ Thailand Vision “IGNITE THAILAND : จุดพลัง รวมใจ ไทยต้องเป็นหนึ่ง” โดยมุ่งเป้าพัฒนาประเทศไทยให้กลายเป็นศูนย์กลางเมืองแห่งอุตสาหกรรมระดับโลกขับเคลื่อนเศรษฐกิจไทยสู่นาคตที่ยั่งยืน ครอบคลุมทั้งการท่องเที่ยว การศึกษาพยาบาล และสุขภาพ อาหาร การบิน การผลิตยานยนต์แห่งอนาคต เทคโนโลยี และการเงินโดยด้านการท่องเที่ยวจะผลักดันการสร้างรายได้จากการท่องเที่ยว เพราะการท่องเที่ยวจะเป็นกุญแจดอกแรกในการสร้างรายได้ที่สามารถกระตุ้นเศรษฐกิจได้ในระยะสั้น และสร้างงานให้กับประชาชนเป็นจำนวนมาก ซึ่งตั้งเป้าว่าจะเปิดประตูรับนักท่องเที่ยวด้วยการอำนวยความสะดวก ปรับปรุงขั้นตอนการขอวีซ่า และการยกเว้นการเก็บค่าธรรมเนียมวีซ่า สำหรับกลุ่มนักท่องเที่ยวในกลุ่มประเทศเป้าหมาย การจัดทำ Fast Track VISA สำหรับผู้เข้าร่วมงานแสดงสินค้านานาชาติ (MICE) และเพื่อเป็นการกระตุ้นการใช้จ่ายของนักท่องเที่ยวในช่วงสิ้นปี รัฐบาลจะร่วมกับภาคธุรกิจในทุกภาคส่วนเป็นเจ้าของจัดงานแสดงสินค้า งานเทศกาลระดับโลกเพื่อยกระดับประเทศไทยให้เป็นสถานที่สำหรับการจัดงานแสดงต่าง ๆ ที่สำคัญอีกแห่งหนึ่งในภูมิภาคนี้</p> <p>๒) ยุทธศาสตร์ชาติ พ.ศ. ๒๕๖๑ – ๒๕๘๐ ด้านการสร้างความสามารถในการแข่งขัน โดยรักษาการเป็นจุดหมายปลายทางที่สำคัญของการท่องเที่ยวระดับโลกที่ดึงดูดนักท่องเที่ยวทุกระดับและเพิ่มสัดส่วนของนักท่องเที่ยวที่มีคุณภาพสูง</p> <p>ข้อ ๔.๓ การสร้างความหลากหลายด้านการท่องเที่ยว เน้นการท่องเที่ยวเชิงสร้างสรรค์และวัฒนธรรม ส่งเสริมธุรกิจการท่องเที่ยวเชิงสร้างสรรค์และวัฒนธรรม โดยการส่งเสริมการท่องเที่ยวผ่านการสร้างและพัฒนาสินค้าและบริการด้วยภูมิปัญญาท้องถิ่น ความคิดสร้างสรรค์ และทุนทางวัฒนธรรม พร้อมทั้งการสนับสนุนการใช้เทคโนโลยีและนวัตกรรมในการพัฒนาธุรกิจการท่องเที่ยว การทำการตลาด และการบริหารจัดการสถานที่ที่มีความสำคัญทางประวัติศาสตร์ วิถีชีวิต และวัฒนธรรม เพื่อให้การท่องเที่ยวไทยมีเรื่องราวที่เป็นเอกลักษณ์ มีการคุ้มครองและปกป้องด้านทรัพย์สินทางปัญญาเพื่อการป้องกันการลอกเลียนแบบ ซึ่งรวมถึงการผลักดันให้เมืองประวัติศาสตร์ วัฒนธรรม และศิลปะ ได้รับการขึ้นทะเบียนด้านการอนุรักษ์และส่งเสริมให้ก้าวสู่เมืองที่ได้รับการยอมรับในเวทีสากล อันนำไปสู่การสร้างภาพลักษณ์และการจัดทำแผนพัฒนาเมืองและแหล่งท่องเที่ยวที่โดดเด่น พร้อมทั้งการส่งเสริมการท่องเที่ยวตามฤดูกาลและตามศักยภาพของพื้นที่ ทั้งการท่องเที่ยววิถีชุมชน การท่องเที่ยวเชิงเกษตร การท่องเที่ยวเชิงอนุรักษ์ รวมทั้งการส่งเสริมการท่องเที่ยววิถีพุทธ เพื่อให้ประเทศไทยเป็นจุดหมายปลายทางการท่องเที่ยววิถีพุทธของโลก</p> <p>๓) แผนพัฒนาเศรษฐกิจและสังคมแห่งชาติ ฉบับที่ ๑๓ (พ.ศ. ๒๕๖๖ -</p>

หัวข้อ	รายละเอียด
	<p>๒๕๗๐) หมุดหมายที่ ๒ ไทยเป็นจุดหมายของการท่องเที่ยวที่เน้นคุณภาพและความยั่งยืน กลยุทธ์ที่ ๓ การยกระดับบริการและการบริหารจัดการการท่องเที่ยวให้ได้มาตรฐานเป็นที่ยอมรับของตลาดสากล กลยุทธ์ย่อยที่ ๓.๒ ปรับปรุงการบริหารจัดการในแหล่งท่องเที่ยวและสถานประกอบการท่องเที่ยวให้ได้มาตรฐาน เป็นที่ยอมรับในระดับสากล โดยเฉพาะด้านความปลอดภัย ความสะดวก ความเป็นธรรมและการจัดการสิ่งแวดล้อมอย่างยั่งยืน อาทิ มาตรฐานความปลอดภัยด้านสุขอนามัยตามวิถีการท่องเที่ยวแนวใหม่ เพื่อมุ่งสู่การท่องเที่ยวคุณภาพสูง รวมทั้งมาตรฐานการท่องเที่ยวสีเขียว โดยต้องมีการปรับปรุงมาตรฐานคุณภาพ ทั้งขั้นพื้นฐานและขั้นสูงของสถานประกอบการและธุรกิจรายย่อยด้านการท่องเที่ยว ที่แบ่งตามระดับของ การให้บริการอย่างเหมาะสม ตลอดจนสร้างแรงจูงใจให้ผู้ประกอบการเข้าสู่กระบวนการ พร้อมผลักดันให้ หน่วยงานภาครัฐและเอกชนสนับสนุนผู้ประกอบการที่ได้รับรองมาตรฐาน กลยุทธ์ที่ ๔ การสนับสนุนการพัฒนาทักษะและศักยภาพของบุคลากรในภาคการท่องเที่ยว กลยุทธ์ย่อยที่ ๔.๑ ยกระดับการพัฒนาทักษะและศักยภาพของบุคลากรในภาคการท่องเที่ยวให้สอดคล้องกับความต้องการของธุรกิจและการท่องเที่ยวเชิงคุณภาพและยั่งยืน โดยให้ความสำคัญกับการจัดทำรอบสมรรถนะในตำแหน่งงานต่าง ๆ พัฒนาผู้ประกอบการในด้านการบริหารธุรกิจให้มีประสิทธิภาพและธรรมาภิบาลรวมถึงการพัฒนาหลักสูตรการเรียนการสอนออนไลน์ เพื่อยกระดับความรู้ทั้งในด้านการบริหารจัดการด้านการเงินและการตลาดภาคการท่องเที่ยว รวมถึงการใช้เทคโนโลยีดิจิทัลและการใช้ข้อมูลให้เกิดประโยชน์</p> <p>๔) แผนพัฒนาจังหวัด (พ.ศ. ๒๕๖๖ -๒๕๗๐) ประเด็นการพัฒนาที่ ๒ : ส่งเสริมภูมิปัญญาท้องถิ่น วัฒนธรรมประเพณี และการค้าการท่องเที่ยว โดยมีแนวทางการพัฒนา การส่งเสริมกิจกรรมเชิงสร้างสรรค์ด้านการท่องเที่ยวเพื่อสร้างความหลากหลายให้ดึงดูดความสนใจนักท่องเที่ยว ควบคู่ไปกับการพัฒนา ส่งเสริมตามแนวทางเดิม คือ การพัฒนาและยกระดับแหล่งท่องเที่ยวและโครงสร้างพื้นฐานที่เชื่อมโยงไปสู่แหล่งท่องเที่ยวให้ได้มาตรฐาน การส่งเสริมสนับสนุนการพัฒนาร้านอาหาร โรงแรมที่พัก และสินค้า OTOP การพัฒนาระบบสารสนเทศและการประชาสัมพันธ์ด้านการท่องเที่ยว รวมทั้ง การพัฒนาและยกระดับบุคลากรด้านการท่องเที่ยว</p> <p>ความสำคัญของโครงการ</p> <p>การท่องเที่ยวเป็นอุตสาหกรรมภาคบริการที่มีบทบาทสำคัญในระบบเศรษฐกิจของประเทศไทย นอกจากจะสร้างรายได้โดยมีมูลค่าเป็นอันดับหนึ่งของการค้าบริการรวมของประเทศแล้ว ยังเป็นอุตสาหกรรมที่ก่อให้เกิดธุรกิจที่เกี่ยวข้องเนื่องอีกมากมาย อาทิ โรงแรม/ที่พัก ภัตตาคารร้านอาหาร ร้านจำหน่ายของที่ระลึก ธุรกิจนำเที่ยว และการคมนาคมขนส่ง เป็นต้น โดยก่อให้เกิดการลงทุน การจ้างงาน และการกระจายรายได้สู่ท้องถิ่น ซึ่งในแต่ละปีภาคการท่องเที่ยวสามารถสร้างรายได้เข้าสู่ประเทศในรูปเงินตราต่างประเทศปีละหลายล้านล้านบาท รวมทั้งกระแสเงินหมุนเวียนภายในประเทศ จากคนไทยเที่ยวไทย นับแสนล้านบาทเช่นเดียวกัน แต่ทั้งนี้การท่องเที่ยวของประเทศไทยในช่วงระยะเวลาที่ผ่านมาสิ่งที่กำลังเป็นปัญหา ได้แก่ ทรัพยากรทางการท่องเที่ยวเสื่อมโทรม ซึ่งส่งสมมานานจากการเร่งส่งเสริมตลาดการท่องเที่ยว โดยขาดการ</p>

หัวข้อ	รายละเอียด
	<p>เตรียมพร้อมและประเมินความสามารถในการรองรับของแหล่งท่องเที่ยว และการประกอบธุรกิจท่องเที่ยวและที่พักแรมขยายตัวการลงทุนอย่างรวดเร็ว จึงเกิดการบุกรุกพื้นที่ ขยะ น้ำเสีย มลพิษ ระบบนิเวศวิทยาเสื่อมโทรม ทั้งยังมีจำนวนนักท่องเที่ยวกระจุกตัวในแหล่งเดิม ๆ ได้แก่ กรุงเทพมหานคร ภูเก็ต เชียงใหม่ ชลบุรี กระบี่ เป็นต้น โดยปัจจุบันมีหน่วยงานต่าง ๆ ก็เริ่มออกมาตรการและให้ความรู้ในเรื่องนี้มากขึ้น สำหรับการประกอบธุรกิจด้านการท่องเที่ยวในประเทศไทยผู้ประกอบการได้ดำเนินการประกอบธุรกิจภายใต้รูปแบบเป็นมิตรต่อสิ่งแวดล้อม มีออกแบบกลยุทธ์ทางการตลาดให้เป็นไปตามที่มาตรฐานกำหนดไว้ คำนึงถึงความยั่งยืนของสิ่งแวดล้อมเป็นสำคัญ โดยมาตรฐานด้านการท่องเที่ยวที่เป็นที่ยอมรับมีอยู่หลายมาตรฐานด้วยกัน อาทิ มาตรฐานโรงแรมสีเขียว มาตรฐานโรงแรมสีเขียวอาเซียน มาตรฐานใบไม้เขียว มาตรฐานสปาอาเซียน มาตรฐานสถานประกอบการนวดเพื่อสุขภาพ และมาตรฐานการท่องเที่ยวโดยชุมชน เป็นต้น</p> <p>ดังนั้น เพื่อเป็นการยกระดับสินค้าและบริการ ส่งเสริมการบริหารจัดการสถานประกอบการด้านการท่องเที่ยวของจังหวัดยโสธรให้มีศักยภาพ และใช้ทรัพยากรธรรมชาติอย่างคุ้มค่าและมีประสิทธิภาพ มีการจัดการสิ่งแวดล้อมที่ดี พัฒนาสินค้าและบริการด้านการท่องเที่ยวให้ได้มาตรฐาน สร้างมูลค่าเพิ่มให้กับสถานประกอบการด้านการท่องเที่ยวที่ได้มาตรฐาน ส่งเสริมการท่องเที่ยวอย่างยั่งยืน จึงมีความจำเป็นต้องยกระดับมาตรฐานสถานประกอบการด้านการท่องเที่ยวให้มีมาตรฐานสู่การเป็น Yasothon Go Green เพื่อสร้างความเชื่อมั่นและความหลากหลายให้ดึงดูดความสนใจนักท่องเที่ยว รวมทั้ง เป็นเครื่องมือในการสร้างรายได้ โดยมุ่งเน้นการมีส่วนร่วมของภาคเอกชนในการประกอบธุรกิจ โดยคำนึงการใช้ทรัพยากรธรรมชาติอย่างคุ้มค่าและมีประสิทธิภาพ ตลอดจนการจัดการสิ่งแวดล้อมให้เกิดความยั่งยืน</p>
๕. วัตถุประสงค์ของโครงการ	<p>๑) เพื่อเสริมสร้างศักยภาพของบุคลากรด้านการท่องเที่ยวให้มียอดความรู้ในการจัดการสถานประกอบการท่องเที่ยวที่เป็นมิตรต่อสิ่งแวดล้อม</p> <p>๒) เพื่อเสริมสร้างศักยภาพด้านการท่องเที่ยวของจังหวัดยโสธร</p>
๖. ตัวชี้วัดและค่าเป้าหมาย	<p>๑) จำนวนผู้ประกอบการและบุคลากรด้านการท่องเที่ยวในจังหวัดยโสธร เข้าร่วมกิจกรรมพัฒนาบุคลากร จำนวนไม่น้อยกว่า ๒๐๐ คน</p> <p>๒) จำนวนผู้ประกอบการด้านการท่องเที่ยวในจังหวัดยโสธร สมัครเข้ารับการตรวจประเมินมาตรฐานด้านการท่องเที่ยว จำนวนไม่น้อยกว่า ๑๐ แห่ง</p>
๗. พื้นที่เป้าหมาย	จังหวัดยโสธร
๘. กิจกรรมหลัก	พัฒนาและยกระดับบุคลากรด้านการท่องเที่ยวให้มีมาตรฐานสู่การเป็น Yasothon Go Green

หัวข้อ	รายละเอียด
<p>๘.๑ กิจกรรมหลักที่ ๑ พัฒนาและยกระดับ บุคลากรด้านการท่องเที่ยวให้มีมาตรฐานสู่ การเป็น Yasothon Go Green งบประมาณ รวม ๘๐๐,๐๐๐ บาท งบพัฒนาจังหวัด จำนวน ๘๐๐,๐๐๐ บาท งบประมาณปี ๒๕๖๖ จำนวน - บาท งบประมาณปี ๒๕๖๗ จำนวน - บาท งบประมาณปี ๒๕๖๘ จำนวน - บาท งบประมาณปี ๒๕๖๙ จำนวน ๘๐๐,๐๐๐ บาท งบประมาณปี ๒๕๗๐ จำนวน - บาท งบกรม/กระทรวง จำนวน - บาท งบองค์กรปกครองส่วนท้องถิ่น จำนวน - บาท ผู้รับผิดชอบ : สนง.การท่องเที่ยวและกีฬา จังหวัดยโสธร</p>	<ul style="list-style-type: none"> - พัฒนาศักยภาพบุคลากรด้านโรงแรม/ที่พัก ในการเข้าสู่มาตรฐานโรงแรมสีเขียว (Green Hotel) - พัฒนาศักยภาพบุคลากรผู้ให้บริการร้านอาหาร (Smart Restaurant) - พัฒนาศักยภาพบุคลากรด้านสปาในการบริการและมาตรฐานสปาเพื่อสุขภาพ - พัฒนาศักยภาพบุคลากรชุมชนท่องเที่ยวในการเข้าสู่มาตรฐานการท่องเที่ยวโดยชุมชน
<p>๘. หน่วยงานดำเนินการ</p>	<p>สนง.การท่องเที่ยวและกีฬาจังหวัดยโสธร</p>
<p>๑๐. ระยะเวลาในการดำเนินโครงการ</p>	<p>ปีงบประมาณ พ.ศ. ๒๕๖๖ - ๒๕๗๐</p>
<p>๑๑. งบประมาณ</p>	<p>งบประมาณรวม ๘๐๐,๐๐๐ บาท งบจังหวัด จำนวน ๘๐๐,๐๐๐ บาท งบกรม/กระทรวง จำนวน - บาท งบองค์กรปกครองส่วนท้องถิ่น จำนวน - บาท</p>
<p>๑๒. ผลผลิต (Output)</p>	<p>(๑) ผู้ประกอบการและบุคลากรด้านการท่องเที่ยวในจังหวัดยโสธร ได้รับความรู้ด้านการบริการท่องเที่ยวเพื่อเข้าสู่มาตรฐานการเป็น Yasothon Go Green (๒) สถานประกอบการด้านการท่องเที่ยวในจังหวัดยโสธร มีการปรับปรุงพัฒนาเข้าสู่มาตรฐานการเป็น Yasothon Go Green</p>
<p>๑๓. ผลลัพธ์จากการดำเนินโครงการ (Outcome)</p>	<p>ผู้ประกอบการและบุคลากรด้านการท่องเที่ยวในจังหวัดยโสธร ผ่านการพัฒนาทักษะการบริการด้านการท่องเที่ยวให้มีมาตรฐานสู่การเป็น Yasothon Go Green จำนวนไม่น้อยกว่า ๑๒๐ คน</p>

หัวข้อ	รายละเอียด
๑. ชื่อโครงการสำคัญ	โครงการยกระดับผลิตภัณฑ์ชุมชนเพื่อการรับรองมาตรฐานผลิตภัณฑ์ชุมชน (มผช.)
๒. ชื่อแผนงาน	ส่งเสริมพัฒนาและยกระดับสินค้าภูมิปัญญาทางวัฒนธรรมสินค้า OTOP สินค้าชุมชน และผลิตภัณฑ์ชุมชนให้ได้รับมาตรฐาน
๓. แนวทางการพัฒนา	ส่งเสริมพัฒนาและยกระดับสินค้าภูมิปัญญาทางวัฒนธรรมสินค้า OTOP สินค้าชุมชน และผลิตภัณฑ์ชุมชนให้ได้รับมาตรฐาน
๔. หลักการและเหตุผล	<p>ปัจจุบันผู้ประกอบการภายในประเทศมีอยู่หลายระดับทั้งที่เป็นผู้ประกอบการขนาดใหญ่ ขนาดกลางและขนาดย่อม รวมถึงผู้ผลิตในชุมชนผู้ประกอบการบางรายสามารถผลิตสินค้าที่มีมาตรฐานเพื่อส่งออกได้ แต่ยังมีผู้ประกอบการจำนวนมากที่เป็นผู้ประกอบการขนาดย่อม และเป็นผู้ผลิตในชุมชนที่ต้องการการพัฒนาและการส่งเสริมเพื่อยกระดับผลิตภัณฑ์ให้เป็นที่ยอมรับ กระทรวงอุตสาหกรรมจึงได้มอบหมายให้สำนักงานอุตสาหกรรมจังหวัดยโสธร ซึ่งเป็นหน่วยงานในภูมิภาครับผิดชอบในการส่งเสริมพัฒนาผลิตภัณฑ์ชุมชนให้ได้รับการรับรองมาตรฐานผลิตภัณฑ์ชุมชน (มผช.) และจากการดำเนินงานที่ผ่านมา จะเห็นได้ว่ามีผู้ประกอบการซึ่งเป็นผู้ผลิตชุมชนบางกลุ่มยังไม่สามารถพัฒนาผลิตภัณฑ์ให้มีคุณภาพมาตรฐานได้ จึงจำเป็นต้องหน่วยงานภาครัฐต้องเข้าไปพัฒนาให้ผู้ผลิตชุมชนสามารถผลิตสินค้าให้มีคุณภาพมาตรฐาน เป็นที่ต้องการของตลาดและเป็นการสร้างความเชื่อมั่นให้กับผู้บริโภค</p> <p>ดังนั้น สำนักงานอุตสาหกรรมจังหวัดยโสธร จึงได้จัดทำโครงการยกระดับมาตรฐานสินค้าและบริการ กิจกรรมหลัก ที่ ๑ : พัฒนาผู้ประกอบการและวิสาหกิจชุมชนด้านทักษะการผลิตให้มีคุณภาพมาตรฐาน (มผช.) ขึ้นเพื่อพัฒนาทักษะการผลิตของผู้ผลิตสินค้าชุมชน ให้สามารถผลิตสินค้าได้อย่างมีคุณภาพมาตรฐาน เป็นที่ยอมรับของผู้บริโภค และสามารถสร้างความเชื่อมั่นในคุณภาพของสินค้าให้กับผู้บริโภค ตลอดจนเป็นแนวทางที่เชื่อมโยงผลิตภัณฑ์จากชุมชนสู่ตลาดทั้งในและต่างประเทศต่อไป</p> <p>กิจกรรมหลักที่ ๒ : พัฒนาลากและบรรจุภัณฑ์ผลิตภัณฑ์ชุมชนขึ้นเพื่อเสริมสร้างขีดความสามารถในการแข่งขันให้กับผู้ประกอบการ/วิสาหกิจชุมชน/หรือผู้ผลิตผลิตภัณฑ์ชุมชนให้มีการพัฒนาลากและบรรจุภัณฑ์ที่ทันสมัยและเหมาะสมกับตัวสินค้าและเป็นการสร้างมูลค่าเพิ่มให้กับสินค้าชุมชนในจังหวัดยโสธร</p>
๕. วัตถุประสงค์ของโครงการ	<p>๑. เพื่อพัฒนาผู้ผลิตชุมชนให้ผลิตผลิตภัณฑ์ที่มีคุณภาพและมาตรฐานและได้รับการรับรองมาตรฐานผลิตภัณฑ์ชุมชน (มผช.)</p> <p>๒. เพื่อส่งเสริมด้านการตลาดโดยให้แสดงเครื่องหมายการรับรองมาตรฐานผลิตภัณฑ์ชุมชน (มผช.)</p> <p>๓. เพื่อเพิ่มศักยภาพทางการแข่งขันของธุรกิจชุมชนให้เข้มแข็งและยั่งยืน</p>
๖. ตัวชี้วัดและค่าเป้าหมาย	<p>๑. ผลิตภัณฑ์ชุมชนที่ได้รับการพัฒนา ได้รับการรับรองมาตรฐานผลิตภัณฑ์ชุมชนอย่างน้อยร้อยละ ๘๐ ของกลุ่มเป้าหมาย</p> <p>๒. ผลิตภัณฑ์ชุมชนได้รับการฉลากและบรรจุภัณฑ์ จำนวน ๑๐ ผลิตภัณฑ์/แบบ/ต่อปี</p>

หัวข้อ	รายละเอียด
๗. พื้นที่เป้าหมาย	พื้นที่ ๙ อำเภอ ในจังหวัดยโสธร
๘. กิจกรรมหลัก	พัฒนาผู้ประกอบการและวิสาหกิจชุมชนด้านทักษะการผลิตให้มีคุณภาพมาตรฐาน (มผช.)
<p>๘.๑ กิจกรรมหลักที่ ๑ พัฒนา ผู้ประกอบการและวิสาหกิจชุมชนด้านทักษะการผลิตให้มีคุณภาพมาตรฐาน (มผช.) งบประมาณรวม ๑,๙๕๐,๐๐๐ บาท งบพัฒนาจังหวัด จำนวน ๑,๙๕๐,๐๐๐ บาท งบประมาณปี ๒๕๖๖ จำนวน ๖๕๐,๐๐๐ บาท งบประมาณปี ๒๕๖๗ จำนวน ๖๕๐,๐๐๐ บาท งบประมาณปี ๒๕๖๘ จำนวน - บาท งบประมาณปี ๒๕๖๙ จำนวน - บาท งบประมาณปี ๒๕๗๐ จำนวน ๖๕๐,๐๐๐ บาท งบกรม/กระทรวง จำนวน - บาท งบองค์กรปกครองส่วนท้องถิ่น จำนวน - บาท ผู้รับผิดชอบ : สนง.อุตสาหกรรมจังหวัดยโสธร</p>	<p>งบพัฒนาจังหวัด - กิจกรรมพัฒนาผู้ประกอบการและวิสาหกิจชุมชนด้านทักษะการผลิตให้มีคุณภาพมาตรฐาน (มผช.)</p>
<p>๘.๒ กิจกรรมหลักที่ ๒ พัฒนาฉลากและ บรรจุภัณฑ์ผลิตภัณฑ์ชุมชน งบประมาณรวม ๑,๕๓๐,๐๐๐ บาท งบพัฒนาจังหวัด จำนวน ๑,๕๓๐,๐๐๐ บาท งบประมาณปี ๒๕๖๖ จำนวน ๕๓๐,๐๐๐ บาท งบประมาณปี ๒๕๖๗ จำนวน ๕๓๐,๐๐๐ บาท งบประมาณปี ๒๕๖๘ จำนวน - บาท งบประมาณปี ๒๕๖๙ จำนวน - บาท งบประมาณปี ๒๕๗๐ จำนวน ๕๓๐,๐๐๐ บาท งบกรม/กระทรวง จำนวน - บาท งบองค์กรปกครองส่วนท้องถิ่น จำนวน - บาท ผู้รับผิดชอบ : สนง.อุตสาหกรรมจังหวัดยโสธร</p>	<p>งบพัฒนาจังหวัด - กิจกรรมพัฒนาฉลากและบรรจุภัณฑ์ผลิตภัณฑ์ชุมชน</p>
๙. หน่วยงานดำเนินการ	สำนักงานอุตสาหกรรมจังหวัดยโสธร
๑๐. ระยะเวลาในการดำเนินโครงการ	ปีงบประมาณ พ.ศ. ๒๕๖๖ - ๒๕๗๐
๑๑. งบประมาณ	<p>งบประมาณรวม ๓,๕๔๐,๐๐๐ บาท งบจังหวัด จำนวน ๓,๕๔๐,๐๐๐ บาท งบกรม/กระทรวง จำนวน - บาท งบองค์กรปกครองส่วนท้องถิ่น จำนวน - บาท</p>
๑๒. ผลผลิต (Output)	<p>๑. ผู้ผลิตผลิตภัณฑ์ชุมชนที่ได้รับการพัฒนาทักษะการผลิต สามารถผลิตสินค้าที่มีคุณภาพมาตรฐาน และผ่านการรับรองมาตรฐานผลิตภัณฑ์ชุมชน (มผช.) อย่างน้อยร้อยละ ๘๐</p> <p>๒. ผลิตภัณฑ์ชุมชน ได้รับการพัฒนาฉลากและบรรจุภัณฑ์ที่ทันสมัยและเหมาะสมกับตัวสินค้า จำนวน ๑๐ ผลิตภัณฑ์/แบบ</p>

หัวข้อ	รายละเอียด
๑๓. ผลลัพธ์จากการดำเนินโครงการ (Outcome)	<p>๑. กลุ่มวิสาหกิจชุมชน หรือกลุ่มผู้ผลิตผลิตภัณฑ์ชุมชนสามารถนำความรู้ที่ได้รับมาพัฒนายกระดับการผลิตผลิตภัณฑ์ชุมชนให้มีคุณภาพและได้รับการรับรองมาตรฐานผลิตภัณฑ์ชุมชน (มผช.)</p> <p>๒. ผู้ประกอบการ วิสาหกิจชุมชน หรือกลุ่มผู้ผลิตชุมชน มีผลิตภัณฑ์ที่ได้รับการพัฒนาผลกและบรรจุภัณฑ์ที่ทันสมัยและ สามารถเพิ่มมูลค่าให้กับสินค้าชุมชนได้</p>

หัวข้อ	รายละเอียด
๑. ชื่อโครงการสำคัญ	โครงการส่งเสริมและพัฒนาด้านการมาตรฐานเพื่อเพิ่มขีดความสามารถในการแข่งขัน
๒. ชื่อแผนงาน	ส่งเสริมพัฒนาและยกระดับสินค้าภูมิปัญญาทางวัฒนธรรมสินค้า OTOP สินค้าชุมชน และผลิตภัณฑ์ชุมชนให้ได้รับมาตรฐาน
๓. แนวทางการพัฒนา	ส่งเสริมพัฒนาและยกระดับสินค้าภูมิปัญญาทางวัฒนธรรมสินค้า OTOP สินค้าชุมชน และผลิตภัณฑ์ชุมชนให้ได้รับมาตรฐาน
๔. หลักการและเหตุผล	<p>ปัจจุบันผู้ประกอบการภายในประเทศมีอยู่หลายระดับทั้งที่เป็นผู้ประกอบการขนาดใหญ่ ขนาดกลางและขนาดย่อมรวมถึงผู้ผลิตในชุมชนผู้ประกอบการบางรายสามารถผลิตสินค้าเพื่อส่งออกได้แต่ยังมีผู้ประกอบการจำนวนมากที่เป็นผู้ประกอบการขนาดย่อมและผู้ผลิตในชุมชนที่ต้องการการพัฒนาและการส่งเสริมเพื่อยกระดับผลิตภัณฑ์ให้เป็นที่ยอมรับกระทรวงอุตสาหกรรมจึงได้มอบหมายให้สำนักงานมาตรฐานผลิตภัณฑ์อุตสาหกรรมได้จัดทำโครงการมาตรฐานผลิตภัณฑ์ชุมชนขึ้น เพื่อเสริมสร้างให้ชุมชนนำภูมิปัญญาและทรัพยากรในท้องถิ่นมาผลิตเป็นผลิตภัณฑ์ที่มีคุณภาพมาตรฐานและสำนักงานอุตสาหกรรมจังหวัดยโสธรเป็นหน่วยงานในภูมิภาคที่ได้รับมอบหมายให้ดำเนินการโครงการส่งเสริมและพัฒนาด้านการมาตรฐานเพื่อเพิ่มขีดความสามารถในการแข่งขัน กิจกรรมหลัก : การรับรองมาตรฐานผลิตภัณฑ์ชุมชน (มผช.) เพื่อให้การสนับสนุนในด้านการกำหนดมาตรฐานการส่งเสริมและพัฒนาให้ผู้ผลิตชุมชนผลิตสินค้าให้ได้คุณภาพมาตรฐานและได้รับการรับรองคุณภาพผลิตภัณฑ์ชุมชน (มผช.) เพื่อให้เป็นที่ยอมรับ และสามารถประกันคุณภาพของสินค้าที่ผลิตเป็นการสร้างความเชื่อมั่นให้กับผู้บริโภค ตลอดจนเป็นแนวทางที่เชื่อมโยงผลิตภัณฑ์จากชุมชนสู่ตลาดทั้งในและต่างประเทศต่อไป</p>
๕. วัตถุประสงค์ของโครงการ	<p>๑. สนับสนุนผู้ผลิตรายย่อยให้ผลิตผลิตภัณฑ์ที่มีคุณภาพ และสนับสนุนด้านการตลาดโดยการให้เครื่องหมายรับรองซึ่งจะเป็นการพัฒนาที่ยั่งยืน และยกระดับการผลิตต่อไป</p> <p>๒. เพื่อสนองตอบนโยบายของรัฐบาลในโครงการ หนึ่งตำบล หนึ่งผลิตภัณฑ์ ในด้านคุณภาพผลิตภัณฑ์หนึ่งตำบลหนึ่งผลิตภัณฑ์ ให้ผ่านการรับรองและแสดงตราสัญลักษณ์มาตรฐานผลิตภัณฑ์ชุมชนได้</p> <p>๓. ส่งเสริมด้านการตลาด ให้เป็นที่ยอมรับและเพิ่มความเชื่อถือของผู้ซื้อในและต่างประเทศ</p>
๖. ตัวชี้วัดและค่าเป้าหมาย	ผลิตภัณฑ์ชุมชนได้รับการรับรองมาตรฐานผลิตภัณฑ์ชุมชนอย่างน้อยร้อยละ ๘๐ ของค่าขอรับใบรับรองแสดงเครื่องหมายมาตรฐานผลิตภัณฑ์ชุมชน
๗. พื้นที่เป้าหมาย	พื้นที่ ๙ อำเภอ ในจังหวัดยโสธร
๘. กิจกรรมหลัก	การรับรองมาตรฐานผลิตภัณฑ์ชุมชน (มผช.)

หัวข้อ	รายละเอียด
<p>๘.๑ กิจกรรมหลักที่ ๑ กิจกรรมการรับรองมาตรฐานผลิตภัณฑ์ชุมชน (มผช.)</p> <p>งบประมาณรวม ๘๔๙,๐๐๐ บาท</p> <p>งบพัฒนาจังหวัด จำนวน - บาท</p> <p>งบกรม/กระทรวง จำนวน ๘๔๙,๐๐๐ บาท</p> <p>งบประมณปี ๒๕๖๖ จำนวน ๒๘๓,๐๐๐ บาท</p> <p>งบประมณปี ๒๕๖๗ จำนวน ๒๘๓,๐๐๐ บาท</p> <p>งบประมณปี ๒๕๖๘ จำนวน - บาท</p> <p>งบประมณปี ๒๕๖๙ จำนวน - บาท</p> <p>งบประมณปี ๒๕๗๐ จำนวน ๒๘๓,๐๐๐ บาท</p> <p>งบองค์กรปกครองส่วนท้องถิ่น จำนวน - บาท</p> <p>ผู้รับผิดชอบ : สนง.อุตสาหกรรมจังหวัด ยโสธร</p>	<p><u>งบกรม/กระทรวง</u></p> <p>- กิจกรรมการรับรองมาตรฐานผลิตภัณฑ์ชุมชน (มผช.)</p>
๙. หน่วยงานดำเนินการ	สำนักงานอุตสาหกรรมจังหวัดยโสธร
๑๐. ระยะเวลาในการดำเนินโครงการ	ปีงบประมาณ พ.ศ. ๒๕๖๖ - ๒๕๗๐
๑๑. งบประมาณ	<p>งบประมาณรวม ๘๔๙,๐๐๐ บาท</p> <p>งบจังหวัด จำนวน - บาท</p> <p>งบกรม/กระทรวง จำนวน ๘๔๙,๐๐๐ บาท</p> <p>งบองค์กรปกครองส่วนท้องถิ่น จำนวน - บาท</p>
๑๒. ผลผลิต (Output)	ผู้ประกอบการ/วิสาหกิจชุมชน หรือกลุ่มผู้ผลิตชุมชน/กลุ่ม OTOP และผู้ประกอบการ SMEs ได้รับความรู้ ความเข้าใจ และตระหนักถึงความสำคัญในการพัฒนาผลิตภัณฑ์ให้มีคุณภาพตามมาตรฐานตามที่มาตรฐานกำหนดไว้
๑๓. ผลลัพธ์จากการดำเนินโครงการ (Outcome)	ผู้ประกอบการ/วิสาหกิจชุมชน หรือกลุ่มผู้ผลิตชุมชน/กลุ่ม OTOP และผู้ประกอบการ SMEs ที่ผลิตภัณฑ์ได้รับการรับรองมาตรฐานผลิตภัณฑ์ชุมชน (มผช.) สามารถสร้างความเชื่อมั่นให้กับลูกค้าได้

หัวข้อ	รายละเอียด
๑. ชื่อโครงการสำคัญ	โครงการส่งเสริมและพัฒนาศักยภาพของอุตสาหกรรมในภูมิภาค
๒. ชื่อแผนงาน	ส่งเสริมพัฒนาและยกระดับสินค้าภูมิปัญญาทางวัฒนธรรมสินค้า OTOP สินค้าชุมชน และผลิตภัณฑ์ชุมชนให้ได้รับมาตรฐาน
๓. แนวทางการพัฒนา	ส่งเสริมพัฒนาและยกระดับสินค้าภูมิปัญญาทางวัฒนธรรมสินค้า OTOP สินค้าชุมชน และผลิตภัณฑ์ชุมชนให้ได้รับมาตรฐาน
๔. หลักการและเหตุผล	ภาคอุตสาหกรรมเป็นภาคการผลิตที่มีบทบาทสูงในการขับเคลื่อนระบบเศรษฐกิจของประเทศเพราะมีอัตราการเจริญเติบโตเฉลี่ยสูงสุดถึง ร้อยละ ๕.๑ โดยกลุ่มอุตสาหกรรมสำคัญมีส่วนของการผลิตสูงถึงร้อยละ ๔๑.๘ ของภาคอุตสาหกรรมทั้งหมด เพื่อให้การส่งเสริมการพัฒนาอุตสาหกรรมในส่วนภูมิภาคของหน่วยงานในสังกัดสำนักงานปลัดกระทรวงอุตสาหกรรมทั้งในส่วนกลางและสำนักงานอุตสาหกรรมจังหวัดซึ่งเป็นตัวแทนของกระทรวงอุตสาหกรรมในส่วนภูมิภาค สามารถตอบสนองต่อประเด็นยุทธศาสตร์ประเทศ (Country Strategy) ในการเพิ่มขีดความสามารถให้แก่ SMEs รวมทั้งสามารถตอบสนองความต้องการที่แท้จริงของผู้ประกอบการประชาชนได้และเพื่อยกระดับความสามารถในการแข่งขันของภาคอุตสาหกรรมรวมทั้งส่งเสริมให้ผู้ผลิตพัฒนาด้านเทคโนโลยีและนวัตกรรมเชิงพาณิชย์ทั้งในกระบวนการผลิตและการออกแบบผลิตภัณฑ์ตามความต้องการของผู้ซื้อและสอดคล้องกับความต้องการของตลาดตลอดจนส่งเสริมให้มีการสร้างตราสินค้า
๕. วัตถุประสงค์ของโครงการ	<p>๑. เพื่อพัฒนาและส่งเสริมอุตสาหกรรมในระดับจังหวัดให้สอดคล้องกับนโยบายและยุทธศาสตร์ของประเทศ รัฐบาล กระทรวงอุตสาหกรรม และจังหวัด</p> <p>๒. ส่งเสริม สนับสนุนและพัฒนาอุตสาหกรรมและผู้ประกอบการในระดับจังหวัดในการดำเนินธุรกิจเฉพาะทาง</p> <p>๓. ส่งเสริม พัฒนารูปร่างอุตสาหกรรมในระดับจังหวัดให้มีโครงสร้างการผลิตที่สามารถรองรับการเจริญเติบโตของเศรษฐกิจประเทศอย่างยั่งยืน</p>
๖. ตัวชี้วัดและค่าเป้าหมาย	ผู้ประกอบการอุตสาหกรรมขนาดกลางและขนาดย่อม และผู้ผลิตชุมชน ที่เข้าร่วมโครงการไม่น้อยกว่าร้อยละ ๘๐ สามารถความรู้ ประการณื คำปรึกษาแนะนำ และข้อมูลสารสนเทศที่ได้รับไปใช้ประโยชน์
๗. พื้นที่เป้าหมาย	พื้นที่ ๙ อำเภอ ในจังหวัดยโสธร
๘. กิจกรรมหลัก	การรับรองมาตรฐานผลิตภัณฑ์ชุมชน (มผช.)
<p>๘.๑ กิจกรรมหลักที่ ๑ กิจกรรมส่งเสริมและพัฒนาศักยภาพอุตสาหกรรมในภูมิภาค</p> <p>งบประมาณรวม ๑,๓๒๐,๐๐๐ บาท</p> <p>งบพัฒนาจังหวัด จำนวน - บาท</p> <p>งบกรม/กระทรวง จำนวน ๑,๓๒๐,๐๐๐ บาท</p> <p>งบประมาณปี ๒๕๖๖ จำนวน ๔๔๐,๐๐๐ บาท</p> <p>งบประมาณปี ๒๕๖๗ จำนวน ๔๔๐,๐๐๐ บาท</p> <p>งบประมาณปี ๒๕๖๘ จำนวน - บาท</p>	<p><u>งบกรม/กระทรวง</u></p> <p>- กิจกรรมส่งเสริมและพัฒนาศักยภาพอุตสาหกรรม</p>

หัวข้อ	รายละเอียด
งบประมาณปี ๒๕๖๙ จำนวน - บาท งบประมาณปี ๒๕๗๐ จำนวน ๔๔๐,๐๐๐ บาท งบองค์กรปกครองส่วนท้องถิ่น จำนวน - บาท ผู้รับผิดชอบ : สนง.อุตสาหกรรมจังหวัดยโสธร	
๙. หน่วยงานดำเนินการ	สำนักงานอุตสาหกรรมจังหวัดยโสธร
๑๐. ระยะเวลาในการดำเนินโครงการ	ปีงบประมาณ พ.ศ. ๒๕๖๖ - ๒๕๗๐
๑๑. งบประมาณ	งบประมาณรวม ๑,๓๒๐,๐๐๐ บาท งบจังหวัด จำนวน - บาท งบกรม/กระทรวง จำนวน ๑,๓๒๐,๐๐๐ บาท งบองค์กรปกครองส่วนท้องถิ่น จำนวน - บาท
๑๒. ผลผลิต (Output)	ผู้ประกอบการอุตสาหกรรม และวิสาหกิจชุมชนในพื้นที่ ที่ได้รับความรู้ด้าน วิชาการ กฎหมาย และได้รับบริการให้คำปรึกษาแนะนำเฉพาะราย จำนวน ๑๐๐ ราย/ปี
๑๓. ผลลัพธ์จากการดำเนินโครงการ (Outcome)	ผู้ประกอบการอุตสาหกรรม และวิสาหกิจชุมชนที่เข้าร่วมโครงการ ไม่น้อย กว่าร้อยละ ๘๐ นำความรู้ ประสบการณ์ คำปรึกษาแนะนำและข้อมูล สารสนเทศที่ได้รับไปใช้ประโยชน์ในการพัฒนาธุรกิจของตน

หัวข้อ	รายละเอียด
๑. ชื่อโครงการสำคัญ	โครงการพัฒนาผลิตภัณฑ์จากภูมิปัญญาท้องถิ่นให้ได้มาตรฐาน
๒. ชื่อแผนงาน	ส่งเสริมพัฒนาและยกระดับสินค้าภูมิปัญญาทางวัฒนธรรมสินค้า OTOP สินค้าชุมชน และผลิตภัณฑ์ชุมชนให้ได้รับมาตรฐาน
๓. แนวทางการพัฒนา	ส่งเสริมพัฒนาและยกระดับสินค้าภูมิปัญญาทางวัฒนธรรมสินค้า OTOP สินค้าชุมชน และผลิตภัณฑ์ชุมชนให้ได้รับมาตรฐาน
๔. หลักการและเหตุผล	<p>ยุทธศาสตร์ชาติ ๒๐ ปี (พ.ศ. ๒๕๖๑ - ๒๕๘๐) ด้านการสร้างความสามารถในการแข่งขัน มีเป้าหมายการพัฒนาที่มุ่งเน้นการยกระดับศักยภาพของประเทศในหลากหลายมิติ บนพื้นฐานแนวคิด “ต่อยอดอดีต ปรับปัจจุบัน สร้างคุณค่าใหม่ในอนาคต” โดยมองกลับไปที่รากเหง้าทางเศรษฐกิจ อัตลักษณ์ วัฒนธรรม ประเพณี วิถีชีวิต และจุดเด่นทางทรัพยากรธรรมชาติที่หลากหลาย รวมทั้งความได้เปรียบเชิงเปรียบเทียบของประเทศในด้านอื่น ๆ นำมาประยุกต์ผสมผสานกับเทคโนโลยีและนวัตกรรม เพื่อให้สอดคล้องกับบริบทของเศรษฐกิจและสังคมโลกสมัยใหม่ การเพิ่มศักยภาพของผู้ประกอบการ พัฒนาคนรุ่นใหม่ รวมถึงปรับรูปแบบธุรกิจ เพื่อตอบสนองต่อความต้องการของตลาด ผสมผสานกับยุทธศาสตร์ที่รองรับอนาคต บนพื้นฐานของการต่อยอดอดีตและปรับปัจจุบัน พร้อมทั้งการส่งเสริม และสนับสนุนจากภาครัฐ ให้ประเทศไทยสามารถสร้างฐานรายได้ขยายโอกาสทางการค้าและการลงทุนในเวทีโลก ควบคู่ไปกับการยกระดับรายได้และการกินดีอยู่ดี รวมถึงการเพิ่มขึ้นของคนชั้นกลางและลดความเหลื่อมล้ำของคนในประเทศได้ในคราวเดียวกัน</p> <p>แผนพัฒนาเศรษฐกิจฯ ฉบับที่ ๑๓ มีวัตถุประสงค์เพื่อพลิกโฉมประเทศไทยสู่ “สังคมก้าวหน้า เศรษฐกิจสร้างมูลค่า อย่างยั่งยืน” เป้าหมายการพัฒนาที่ ๑ การปรับโครงสร้างภาคการผลิตและบริการสู่เศรษฐกิจฐานนวัตกรรม มุ่งยกระดับขีดความสามารถในการแข่งขันของภาคการผลิตและบริการสำคัญ ผ่านการผลักดันส่งเสริมการสร้างมูลค่าเพิ่มโดยใช้นวัตกรรม เทคโนโลยี และความคิดสร้างสรรค์ ที่ตอบโจทย์พัฒนาการของสังคมยุคใหม่และเป็นมิตรต่อสิ่งแวดล้อม พร้อมทั้งให้ความสำคัญกับการเชื่อมโยงเศรษฐกิจท้องถิ่นและผู้ประกอบการรายย่อยกับห่วงโซ่มูลค่าของภาคการผลิตและบริการเป้าหมาย รวมถึงพัฒนาระบบนิเวศที่ส่งเสริมการค้าการลงทุนและนวัตกรรม</p> <p>จังหวัดยโสธรได้กำหนดประเด็นการพัฒนาจังหวัด ประเด็นการพัฒนาที่ ๒ ส่งเสริมภูมิปัญญาท้องถิ่น วัฒนธรรมประเพณี และการค้าการท่องเที่ยว โดยมีวัตถุประสงค์เพื่อส่งเสริมให้ประชาชนมีอาชีพและมีรายได้เพิ่มขึ้นภายใต้แนวทางการพัฒนา คือ การส่งเสริมพัฒนาและยกระดับภูมิปัญญาทางวัฒนธรรมสินค้า OTOP สินค้าชุมชน และผลิตภัณฑ์ชุมชนให้ได้รับมาตรฐาน ซึ่งจังหวัดยโสธร มีสินค้า OTOP ประเภท ของใช้ ของตกแต่งของที่ระลึก จำนวน ๑,๔๐๒ ผลิตภัณฑ์ ส่วนใหญ่ยังเป็นกลุ่มสินค้าที่มีคุณภาพต่ำ จึงควรส่งเสริมการเพิ่มศักยภาพให้แก่ผู้ผลิต/ผู้ประกอบการ ในการเพิ่มประสิทธิภาพการผลิต ยกระดับสินค้าให้สามารถปรับตัวเข้าสู่การแข่งขัน ส่งเสริมช่องทางการจำหน่าย ให้มีรายได้เพิ่มขึ้น จึงจัดทำ “โครงการพัฒนาผลิตภัณฑ์ประเภท ของใช้ของตกแต่ง ของที่ระลึกจากภูมิปัญญาท้องถิ่น” ขึ้น ให้สอดคล้องกับประเด็นการพัฒนาจังหวัดยโสธร</p>

หัวข้อ	รายละเอียด
๕. วัตถุประสงค์ของโครงการ	๑. เพื่อส่งเสริมและพัฒนาศักยภาพของกลุ่มผู้ผลิต/ผู้ประกอบการในด้านการบริหารจัดการกลุ่มให้มีความเข้มแข็งและการเชื่อมโยงการท่องเที่ยว ๒. เพื่อส่งเสริมและพัฒนาศักยภาพผลิตภัณฑ์ OTOP จากภูมิปัญญาท้องถิ่นสู่เศรษฐกิจสร้างสรรค์ ๓. เพื่อส่งเสริมกลุ่มผู้ผลิต/ผู้ประกอบการ OTOP ให้มีช่องทางการตลาดและมีรายได้เพิ่มขึ้น
๖. ตัวชี้วัดและค่าเป้าหมาย	๑. กลุ่มผู้ผลิต/ผู้ประกอบการ OTOP มีความรู้ในการพัฒนาผลิตภัณฑ์ จำนวน ๓๐ กลุ่ม ๒. มูลค่าการจำหน่ายผลิตภัณฑ์ OTOP ที่เพิ่มขึ้นร้อยละ ๔ ต่อปี
๗. พื้นที่เป้าหมาย	สถานที่เอกชนในเขตพื้นที่จังหวัดยโสธร
๘. กิจกรรมหลัก	พัฒนาผลิตภัณฑ์จากภูมิปัญญาท้องถิ่นให้ได้มาตรฐาน
๘.๑ กิจกรรมหลักที่ ๑ กิจกรรมพัฒนาศักยภาพกลุ่มอาชีพในชุมชน งบประมาณรวม ๓๐๐,๐๐๐ บาท งบพัฒนาจังหวัด จำนวน ๓๐๐,๐๐๐ บาท งบประมาณปี ๒๕๖๖ จำนวน ๑๕๐,๐๐๐ บาท งบประมาณปี ๒๕๖๗ จำนวน - บาท งบประมาณปี ๒๕๖๘ จำนวน - บาท งบประมาณปี ๒๕๖๙ จำนวน - บาท งบประมาณปี ๒๕๗๐ จำนวน ๑๕๐,๐๐๐ บาท งบกรม/กระทรวง จำนวน - บาท งบองค์กรปกครองส่วนท้องถิ่นจำนวน ๒๖๐,๐๐๐ บาท งบประมาณปี ๒๕๖๖ จำนวน - บาท งบประมาณปี ๒๕๖๗ จำนวน - บาท งบประมาณปี ๒๕๖๘ จำนวน ๒๖๐,๐๐๐ บาท งบประมาณปี ๒๕๖๙ จำนวน - บาท งบประมาณปี ๒๕๗๐ จำนวน - บาท ผู้รับผิดชอบ : สนง.พัฒนาชุมชนจังหวัดยโสธร/อปท.ในพื้นที่ อ. ค้อวัง	งบพัฒนาจังหวัด - กิจกรรมพัฒนาศักยภาพกลุ่มอาชีพในชุมชน งบองค์กรปกครองส่วนท้องถิ่น งบประมาณปี ๒๕๖๘ อำเภอค้อวัง ๑. โครงการฝึกอบรมเพิ่มทักษะและพัฒนาการแปรรูปผลิตภัณฑ์ให้แก่กลุ่มอาชีพ ๒. โครงการฝึกอบรมการผูกผ้าและจัดดอกไม้สดให้แก่ประชาชนทั่วไป ๓. โครงการพัฒนาศักยภาพกลุ่มสตรีกลุ่มอาชีพและแกนนำหมู่บ้าน ๔. โครงการสนับสนุนกลุ่มอาชีพหมู่ที่ ๓ ๕. โครงการฝึกอาชีพเสริมของตำบล
๘.๒ กิจกรรมหลักที่ ๒ กิจกรรมพัฒนาผลิตภัณฑ์จากภูมิปัญญาท้องถิ่นให้ได้มาตรฐาน งบประมาณรวม ๑๑,๘๑๖,๔๐๐ บาท งบพัฒนาจังหวัด จำนวน ๑๑,๘๑๖,๔๐๐ บาท งบประมาณปี ๒๕๖๖ จำนวน ๑,๕๐๐,๐๐๐ บาท งบประมาณปี ๒๕๖๗ จำนวน ๓,๑๒๗,๖๐๐ บาท งบประมาณปี ๒๕๖๘ จำนวน ๑,๗๙๔,๘๐๐ บาท งบประมาณปี ๒๕๖๙ จำนวน ๒,๒๙๔,๐๐๐ บาท งบประมาณปี ๒๕๗๐ จำนวน ๓,๑๕๐,๐๐๐ บาท งบกรม/กระทรวง จำนวน - บาท งบองค์กรปกครองส่วนท้องถิ่น จำนวน -บาท	งบพัฒนาจังหวัด - กิจกรรมพัฒนาผลิตภัณฑ์จากภูมิปัญญาท้องถิ่นให้เป็นเอกลักษณ์และได้มาตรฐาน - ส่งเสริมและพัฒนาศักยภาพการผลิตผ้าไหม ผ้าฝ้าย ทอมือ - ส่งเสริมและพัฒนาผลิตภัณฑ์จากผ้าทอมือ - จัดแสดงและจำหน่ายผลิตภัณฑ์ (การทดสอบตลาด) - ส่งเสริมและพัฒนาศักยภาพการผลิต ของผู้ผลิต ผู้ประกอบการ OTOP และพัฒนาผลิตภัณฑ์ชุมชน - สนับสนุนการพัฒนาบรรจุภัณฑ์

หัวข้อ	รายละเอียด
ผู้รับผิดชอบ : สนง.พัฒนาชุมชนจังหวัดยโสธร	- จัดแสดงและจำหน่ายสินค้า OTOP และผลิตภัณฑ์ชุมชน
<p>๘.๓ กิจกรรมหลักที่ ๓ กิจกรรมจัดแสดงและจำหน่ายผลิตภัณฑ์</p> <p>งบประมาณรวม ๓,๐๐๐,๐๐๐ บาท</p> <p>งบพัฒนาจังหวัด จำนวน ๓,๐๐๐,๐๐๐ บาท</p> <p>งบประมาณปี ๒๕๖๖ จำนวน ๑,๕๐๐,๐๐๐ บาท</p> <p>งบประมาณปี ๒๕๖๗ จำนวน - บาท</p> <p>งบประมาณปี ๒๕๖๘ จำนวน - บาท</p> <p>งบประมาณปี ๒๕๖๙ จำนวน - บาท</p> <p>งบประมาณปี ๒๕๗๐ จำนวน ๑,๕๐๐,๐๐๐ บาท</p> <p>งบกรม/กระทรวง จำนวน - บาท</p> <p>งบองค์กรปกครองส่วนท้องถิ่น จำนวน - บาท</p> <p>ผู้รับผิดชอบ : สนง.พัฒนาชุมชนจังหวัดยโสธร</p> <p>อปท.ในพื้นที่ อ.ค้อวัง</p>	<p><u>งบพัฒนาจังหวัด</u></p> <p>- กิจกรรมจัดแสดงและจำหน่ายผลิตภัณฑ์</p>
๙. หน่วยงานดำเนินการ	สำนักงานพัฒนาชุมชนจังหวัดยโสธร/อปท.ในพื้นที่ อ.ค้อวัง
๑๐. ระยะเวลาในการดำเนินโครงการ	ปีงบประมาณ พ.ศ. ๒๕๖๖ - ๒๕๗๐
๑๑. งบประมาณ	<p>งบประมาณรวม ๑๕,๓๗๖,๔๐๐ บาท</p> <p>งบจังหวัด จำนวน ๑๕,๑๑๖,๔๐๐ บาท</p> <p>งบกรม/กระทรวง จำนวน - บาท</p> <p>งบองค์กรปกครองส่วนท้องถิ่น จำนวน ๒๖๐,๐๐๐ บาท</p>
๑๒. ผลผลิต (Output)	<p>๑) กลุ่มผู้ผลิต/ผู้ประกอบการ OTOP ประเภทของใช้ ของตกแต่ง ของที่ระลึก ได้รับการส่งเสริมและพัฒนาศักยภาพ การพัฒนาทักษะ การออกแบบลวดลาย การแปรรูป จำนวน ๓๐ กลุ่ม ๆ ละ ๒ คน รวมทั้งหมด ๖๐ คน</p> <p>๒) จัดแสดงและจำหน่ายผลิตภัณฑ์ จำนวน ๓๐ บูธ จำนวน ๑ ครั้ง ๕ วัน ได้มีช่องทางการตลาดและมีรายได้เพิ่มขึ้นจากการจำหน่ายผลิตภัณฑ์</p>
๑๓. ผลลัพธ์จากการดำเนินโครงการ (Outcome)	<p>๑) กลุ่มผู้ผลิต/ผู้ประกอบการ OTOP ประเภทของใช้ ของตกแต่ง ของที่ระลึก มีความรู้ความสามารถ มีทักษะในการออกแบบลวดลาย การแปรรูป ให้เป็นเอกลักษณ์ของกลุ่ม จำนวน ๓๐ กลุ่ม</p> <p>๒) กลุ่มเป้าหมายได้รับการเพิ่มช่องทางการตลาด และมีมูลค่าการจำหน่ายผลิตภัณฑ์ OTOP และมีรายได้เพิ่มขึ้น</p>

หัวข้อ	รายละเอียด
๑. ชื่อโครงการสำคัญ	โครงการส่งเสริมและผลิตผ้าไหมลายอัตลักษณ์ตำบลน้ำอ้อม
๒. ชื่อแผนงาน	ส่งเสริมพัฒนาและยกระดับสินค้าภูมิปัญญาทางวัฒนธรรมสินค้า OTOP สินค้าชุมชน และผลิตภัณฑ์ชุมชนให้ได้รับมาตรฐาน
๓. แนวทางการพัฒนา	ส่งเสริมพัฒนาและยกระดับสินค้าภูมิปัญญาทางวัฒนธรรมสินค้า OTOP สินค้าชุมชน และผลิตภัณฑ์ชุมชนให้ได้รับมาตรฐาน
๔. หลักการและเหตุผล	<p>ตามที่ คณะรัฐมนตรี ในคราวประชุมเมื่อวันที่ ๑๔ มิถุนายน ๒๕๖๕ ได้มีมติอนุมัติให้กระทรวงการอุดมศึกษา วิทยาศาสตร์ วิจัยและนวัตกรรม โดยสำนักงานปลัดกระทรวงการอุดมศึกษา วิทยาศาสตร์ วิจัยและนวัตกรรม (สพ.อว.) ดำเนินงานโครงการขับเคลื่อนเศรษฐกิจและสังคมฐานรากหลังโควิดด้วยเศรษฐกิจ BCG โดยเบิกจ่ายจากเงินงบประมาณรายจ่ายประจำปีงบประมาณ พ.ศ. ๒๕๖๕ งบกลาง รายการสำรองจ่ายเพื่อกรณีฉุกเฉินหรือจำเป็น เพื่อดำเนินงานโครงการขับเคลื่อนเศรษฐกิจและสังคมฐานรากหลังโควิดด้วยเศรษฐกิจ BCG จำนวน ๓,๕๖๖,๒๘๐,๐๐๐บาท (สามพันห้าร้อยหกสิบหกพันสองแสนแปดหมื่นบาทถ้วน) โดยมีระยะเวลาดำเนินงานโครงการระหว่างเดือนกรกฎาคม - กันยายน ๒๕๖๕ นั้น สำหรับโครงการฯ ดังกล่าว สถาบันวิทยาลัยชุมชน โดยวิทยาลัยชุมชนทั้ง ๒๐ แห่ง ได้รับมอบหมายให้ดำเนินการทั้งสิ้น ๑๗๐ ตำบล แบ่งเป็น ตำบลเดิม ๖๖ ตำบลและตำบลใหม่ ๑๐๔ ตำบล วงเงินทั้งสิ้น ๗๘,๖๒๓,๐๐๐ บาท (เจ็ดสิบบแปดล้านหกแสนสองหมื่นสามพันบาทถ้วน) สำหรับเป็นค่าใช้จ่ายสนับสนุนการดำเนินกิจกรรมเพื่อขับเคลื่อนเศรษฐกิจ BCG และค่าตอบแทนสำหรับผู้เข้าร่วมโครงการ มีวัตถุประสงค์ ๑. เพื่อเพิ่มศักยภาพและขีดความสามารถในการแข่งขันของภาคการผลิตและบริการด้าน BCG ในพื้นที่ ด้วยองค์ความรู้ เทคโนโลยีและนวัตกรรม ๒. เพื่อเพิ่มการจ้างงานบัณฑิตที่พึงจบการศึกษาและประชาชนในพื้นที่ ๓. พัฒนากำลังคนให้มีทักษะพื้นฐานที่จำเป็นต่อการทำงานในปัจจุบันและทักษะที่เกี่ยวข้องกับเศรษฐกิจ BCG และ ๔. เพื่อพัฒนาฐานข้อมูล Thailand Community Big Data (TCD) ให้มีความสมบูรณ์ครอบคลุมในทุกพื้นที่ของประเทศ กิจกรรมเพื่อขับเคลื่อนเศรษฐกิจ BCG (แต่กรายละเอียดตัวคุณตามผลิตภัณฑ์ พื้นที่ ๓,๐๐๐ ตำบลเดิม จำนวน ๑๐๗,๕๐๐ บาท/ตำบล พื้นที่ ๔,๔๓๕ ตำบลใหม่ จำนวน ๑๔๕,๐๐๐ บาท/ตำบล (เป็นค่าใช้จ่ายในการจัดประชุม หรือ จัดกิจกรรมเศรษฐกิจ BCG ร่วมกับหน่วยงานและภาคส่วนที่เกี่ยวข้องในตำบล ค่าใช้จ่ายในการถ่ายทอดเทคโนโลยีและนวัตกรรมด้วยยุทธศาสตร์เศรษฐกิจ BCG ในการผลิตสินค้าและบริการของตำบล ค่าใช้จ่ายในการส่งเสริมการสร้างอัตลักษณ์หรือ Brand สินค้าและบริการของตำบลการพัฒนาออกแบบสินค้า บรรจุภัณฑ์ ด้วยยุทธศาสตร์เศรษฐกิจ BCG ค่าใช้จ่ายในการส่งเสริมการตลาดและหาช่องทางขายผลิตภัณฑ์และบริการ BCG ของตำบล ค่าใช้จ่ายในการเดินทาง ค่าวัสดุใช้สอย)</p>

หัวข้อ	รายละเอียด
	<p>(๑.๒) สรุปสาระสำคัญ</p> <p>สภาพปัญหา / ความต้องการ : การดำเนินการจ้างงานเพื่อเสริมสร้างผลิตภัณฑ์ ที่ผ่านมาได้ ลายลักษณ์ลักษณะ ได้ดำเนินในช่วงปี ๒๕๖๔ และ ๓ สุดท้ายของปีงบประมาณ เดือน มิถุนายน- กันยายน ๒๕๖๔ ทำให้ไม่มีการต่อยอดการสร้างผลผลิตในระบบโซ่อุปทานการพัฒนาการเลี้ยงไหม (Value chain) และปลายทางการผลิตผ้าไหมที่มีคุณภาพ แบบครบวงจร การต่อยอด การสร้างแบรนด์ การตลาด ความเชื่อมโยงเครือข่ายที่เกี่ยวข้อง เพื่อสร้างความยั่งยืนของกลุ่ม</p> <p>ความเร่งด่วน : (ระบุระดับความจำเป็นเร่งด่วน) : ในปีงบประมาณ ๒๕๖๗ วิทยาลัยชุมชนยโสธร ยังไม่มีงบประมาณ และแผน การจัดสรรงบประมาณจำเป็นต้องขอร่วมบูรณาการโครงการผ่านมายังสำนักงานเกษตรและสหกรณ์ยโสธร เพื่อนำเข้าสู่แผนการพัฒนาจังหวัดยโสธร</p>
๕. วัตถุประสงค์ของโครงการ	<p>๑. พัฒนาผ้าไหมลายอัตลักษณ์ตำบลน้ำอ้อม</p> <p>๒. สร้างช่องทางการตลาด การสร้างแบรนด์</p>
๖. ตัวชี้วัดและค่าเป้าหมาย	<p>๑. ได้ผ้าไหมลายอัตลักษณ์น้ำอ้อมมีแบรนด์ผลิตภัณฑ์</p> <p>๒. มีช่องทางการตลาด</p> <p>๓. กลุ่มผู้เลี้ยงไหมเข้าร่วมโครงการ ๔๐ คน</p>
๗. พื้นที่เป้าหมาย	ตำบลน้ำอ้อม อำเภอค้อวัง จังหวัดยโสธร
๘. กิจกรรมหลัก	ส่งเสริมและผลิตผ้าไหมลายอัตลักษณ์ตำบลน้ำอ้อม
<p>๘.๑ กิจกรรมหลักที่ ๑ ส่งเสริมและผลิตผ้าไหมลายอัตลักษณ์ตำบลน้ำอ้อม</p> <p>งบประมาณรวม ๓๓๓,๖๐๐ บาท</p> <p>งบพัฒนาจังหวัด จำนวน ๓๓๓,๖๐๐ บาท</p> <p>งบประมาณปี ๒๕๖๖ จำนวน - บาท</p> <p>งบประมาณปี ๒๕๖๗ จำนวน ๑๖๖,๘๐๐ บาท</p> <p>งบประมาณปี ๒๕๖๘ จำนวน - บาท</p> <p>งบประมาณปี ๒๕๖๙ จำนวน - บาท</p> <p>งบประมาณปี ๒๕๗๐ จำนวน ๑๖๖,๘๐๐ บาท</p> <p>งบกรม/กระทรวง จำนวน - บาท</p> <p>งบองค์กรปกครองส่วนท้องถิ่น จำนวน - บาท</p> <p>ผู้รับผิดชอบ : วิทยาลัยชุมชนยโสธร</p>	<p>งบพัฒนาจังหวัด</p> <p>- กิจกรรมส่งเสริมและผลิตผ้าไหมลายอัตลักษณ์ตำบลน้ำอ้อม</p>
๙. หน่วยงานดำเนินการ	วิทยาลัยชุมชนยโสธร
๑๐. ระยะเวลาในการดำเนินโครงการ	ปีงบประมาณ พ.ศ. ๒๕๖๖ - ๒๕๗๐
๑๑. งบประมาณ	<p>งบประมาณรวม ๓๓๓,๖๐๐ บาท</p> <p>งบจังหวัด จำนวน ๓๓๓,๖๐๐ บาท</p> <p>งบกรม/กระทรวง จำนวน - บาท</p> <p>งบองค์กรปกครองส่วนท้องถิ่น จำนวน - บาท</p>

หัวข้อ	รายละเอียด
๑๒. ผลผลิต (Output)	๑. ได้ผ้าไหมลายอัตลักษณ์น้ำอ้อมมีแบรนด์ผลิตภัณฑ์ ๒. มีช่องทางการตลาด ๓. กลุ่มผู้เลี้ยงไหมเข้าร่วมโครงการ ๔๐ คน
๑๓. ผลลัพธ์จากการดำเนินโครงการ (Outcome)	ได้ผ้าไหมลายอัตลักษณ์น้ำอ้อมมีแบรนด์ผลิตภัณฑ์ มีช่องทางการตลาด กลุ่มผู้เลี้ยงไหมเข้าร่วมโครงการ ๔๐ คน

หัวข้อ	รายละเอียด
๑. ชื่อโครงการสำคัญ	โครงการส่งเสริมวัฒนธรรม ประเพณีตามวิถีอีสาน
๒. ชื่อแผนงาน	ส่งเสริมภูมิปัญญาท้องถิ่น วัฒนธรรมประเพณีให้เกิดความยั่งยืน
๓. แนวทางการพัฒนา	ส่งเสริมภูมิปัญญาท้องถิ่น วัฒนธรรมประเพณีให้เกิดความยั่งยืน
๔. หลักการและเหตุผล	<p>ตามยุทธศาสตร์ชาติ ๒๐ ปี ข้อ ๒ ด้านการสร้างเสริมขีดความสามารถในการแข่งขัน โดยระบบส่งเสริมธุรกิจการท่องเที่ยวสร้างสรรค์และวัฒนธรรม โดยการส่งเสริมการท่องเที่ยวผ่านการสร้างและพัฒนาสินค้าและบริการด้วยภูมิปัญญาท้องถิ่น ความคิดสร้างสรรค์และทุนทางวัฒนธรรม ส่งเสริมการท่องเที่ยว วิถีชุมชน ดำเนินการอนุรักษ์ ฟื้นฟู และเผยแพร่มรดกทางวัฒนธรรม ภาษาไทยและภาษาถิ่น ภูมิปัญญาท้องถิ่น รวมทั้งความหลากหลายของศิลปวัฒนธรรมไทย เพื่อการเรียนรู้ สร้างความภาคภูมิใจในประวัติศาสตร์และความเป็นไทย นำไปสู่การสร้างความสัมพันธ์อันดีในระดับประชาชน ระดับภูมิภาค ระดับประเทศชาติ และระดับนานาชาติ ตลอดจนเพิ่มมูลค่าทางเศรษฐกิจให้แก่ประเทศ ประกอบกับประเด็นการพัฒนาจังหวัดที่ ๒ ส่งเสริมภูมิปัญญาท้องถิ่น วัฒนธรรมประเพณีและการค้า การท่องเที่ยว โดยให้ส่งเสริมและพัฒนาแหล่งท่องเที่ยวเชิงวัฒนธรรม ประเพณีวิถีอีสาน และภูมิปัญญาท้องถิ่นสู่เศรษฐกิจสร้างสรรค์</p>
๕. วัตถุประสงค์ของโครงการ	<p>๑. เพื่อรณรงค์ ส่งเสริม อนุรักษ์ สืบสานภูมิปัญญาท้องถิ่นศิลปวัฒนธรรม ประเพณีในท้องถิ่น นำไปสู่การเสริมสร้างความรู้ ปลูกฝังค่านิยมและจิตสำนึกที่ดีงาม</p> <p>๒. เพื่อส่งเสริมให้ศิลปิน ชุมชน นำความหลากหลายด้านศิลปวัฒนธรรมในท้องถิ่นมาพัฒนาต่อยอดเป็น Soft Power เพื่อขับเคลื่อนการท่องเที่ยวของจังหวัดยโสธร กระตุ้นเศรษฐกิจฐานราก</p> <p>๓. เพื่อนำความหลากหลายด้านวัฒนธรรมมาขับเคลื่อนการท่องเที่ยวเชิงสร้างสรรค์ ก่อให้เกิดมูลค่าเพิ่มทางเศรษฐกิจและพัฒนาคุณภาพชีวิตของคนในชุมชนให้เกิดความยั่งยืน</p>
๖. ตัวชี้วัดและค่าเป้าหมาย	รายได้ทางการท่องเที่ยวเพิ่มขึ้นร้อยละ ๒.๕ ต่อปี
๗. พื้นที่เป้าหมาย	พื้นที่จังหวัดยโสธร
๘. กิจกรรมหลัก	ส่งเสริมและพัฒนาภูมิปัญญาท้องถิ่น

หัวข้อ	รายละเอียด
<p>๘.๑ กิจกรรมหลักที่ ๑ ส่งเสริมและพัฒนา ภูมิปัญญาท้องถิ่น</p> <p>งบประมาณรวม ๓๒,๗๙๖,๐๐๐ บาท</p> <p>งบพัฒนาจังหวัด จำนวน ๒๘,๒๑๔,๑๗๕ บาท</p> <p>งบประมาณปี ๒๕๖๖ จำนวน ๑,๖๐๐,๐๐๐ บาท</p> <p>งบประมาณปี ๒๕๖๗ จำนวน ๓,๗๘๕,๕๗๕ บาท</p> <p>งบประมาณปี ๒๕๖๘ จำนวน ๙,๙๘๐,๐๐๐ บาท</p> <p>งบประมาณปี ๒๕๖๙ จำนวน ๒,๘๖๘,๖๐๐ บาท</p> <p>งบประมาณปี ๒๕๗๐ จำนวน ๙,๙๘๐,๐๐๐ บาท</p> <p>งบกรม/กระทรวง จำนวน - บาท</p> <p>งบองค์กรปกครองส่วนท้องถิ่น จำนวน ๑๗,๑๖๐,๐๐๐ บาท</p> <p>งบประมาณปี ๒๕๖๖ จำนวน ๓,๔๐๐,๐๐๐ บาท</p> <p>งบประมาณปี ๒๕๖๗ จำนวน - บาท</p> <p>งบประมาณปี ๒๕๖๘ จำนวน ๗,๐๘๐,๐๐๐ บาท</p> <p>งบประมาณปี ๒๕๖๙ จำนวน - บาท</p> <p>งบประมาณปี ๒๕๗๐ จำนวน ๖,๖๘๐,๐๐๐ บาท</p> <p>ผู้รับผิดชอบ : สนง.วัฒนธรรมจังหวัดยโสธร</p> <p>หน่วยงานที่เกี่ยวข้อง : อบท.ในพื้นที่ อ.มหาชนะชัย/อบท.ในพื้นที่ อ.เมืองยโสธร/อบท.ในพื้นที่ อ.ป่าดัว</p>	<p>งบพัฒนาจังหวัด</p> <ul style="list-style-type: none"> - กิจกรรมส่งเสริมและพัฒนาภูมิปัญญาท้องถิ่น - กิจกรรมตลาดวัฒนธรรม ถนนสายวัฒนธรรม จังหวัดยโสธร จำนวน ๗๖๕,๕๐๐ บาท - กิจกรรมท่องเที่ยววิถีถิ่น วิถีวัฒนธรรมจังหวัดยโสธร จำนวน ๑,๖๐๘,๕๐๐ บาท - กิจกรรมส่งเสริมศิลปวัฒนธรรมวิถีอีสานจังหวัดยโสธร จำนวน ๔๙๔,๖๐๐ บาท <p>งบองค์กรปกครองส่วนท้องถิ่น</p> <ul style="list-style-type: none"> - กิจกรรมส่งเสริมและพัฒนาภูมิปัญญาท้องถิ่น <p>งบประมาณปี ๒๕๖๘</p> <p>อำเภอเมืองยโสธร</p> <ol style="list-style-type: none"> ๑. โครงการส่งเสริมประเพณีภูมิปัญญาท้องถิ่น <p>อำเภอป่าดัว</p> <ol style="list-style-type: none"> ๑. โครงการอุโบสถสังฆจร พระสงฆ์เขตปกครองอำเภอป่าดัว ในเทศกาลเข้าพรรษา ในวันขึ้น ๑๕ ค่ำ ของทุกเดือน ๒. โครงการส่งเสริมความเป็นเลิศทางวัฒนธรรมนักเรียนระดับประถมศึกษา อำเภอป่าดัว ๓. โครงการร่วมสืบสานประเพณีท้องถิ่นจังหวัดยโสธร ๔. โครงการส่งเสริมและอนุรักษ์ภูมิปัญญาด้านศิลปวัฒนธรรมท้องถิ่น ๕. โครงการส่งเสริมและอนุรักษ์ภูมิปัญญาด้านศิลปวัฒนธรรมท้องถิ่นของสภาวัฒนธรรมอำเภอป่าดัว
<p>๘.๒ กิจกรรมหลักที่ ๒ ส่งเสริมงานประเพณี</p> <p>งบประมาณรวม ๙๖,๘๖๒,๑๐๐ บาท</p> <p>งบพัฒนาจังหวัด จำนวน ๓๓,๓๐๑,๑๐๐ บาท</p> <p>งบประมาณปี ๒๕๖๖ จำนวน ๗,๓๐๐,๐๐๐ บาท</p> <p>งบประมาณปี ๒๕๖๗ จำนวน ๕,๖๖๐,๐๐๐ บาท</p> <p>งบประมาณปี ๒๕๖๘ จำนวน ๗,๘๙๔,๗๕๐ บาท</p> <p>งบประมาณปี ๒๕๖๙ จำนวน ๖,๗๘๖,๓๕๐ บาท</p> <p>งบประมาณปี ๒๕๗๐ จำนวน ๕,๖๖๐,๐๐๐ บาท</p> <p>งบกรม/กระทรวง จำนวน - บาท</p> <p>งบองค์กรปกครองส่วนท้องถิ่น จำนวน ๖๓,๕๖๑,๐๐๐ บาท</p> <p>งบประมาณปี ๒๕๖๖ จำนวน ๑๐,๑๐๘,๐๐๐ บาท</p> <p>งบประมาณปี ๒๕๖๗ จำนวน ๒,๓๘๐,๐๐๐ บาท</p> <p>งบประมาณปี ๒๕๖๘ จำนวน ๑๕,๙๘๘,๐๐๐ บาท</p> <p>งบประมาณปี ๒๕๖๙ จำนวน ๑๙,๕๙๗,๐๐๐ บาท</p> <p>งบประมาณปี ๒๕๗๐ จำนวน ๑๕,๕๘๘,๐๐๐ บาท</p>	<p>งบพัฒนาจังหวัด</p> <ul style="list-style-type: none"> - กิจกรรมส่งเสริมงานประเพณี - งานประเพณีบุญบั้งไฟ - งานประเพณีแห่มาลัยข้าวตอก - งานประเพณีแห่ดาวและวันสมโภชพระคริสตสมภพ (คริสต์มาส) - งานประเพณีจุดไฟตูมกาออกพรรษายโสธร - งานประเพณีบุญคุณลาน ตำนานข้าวอินทรีย์ วิถีวัฒนธรรมยโสธร <p>อำเภอกุฉุขุม</p> <ul style="list-style-type: none"> - งานบุญคุณลาน สืบสานประเพณี วิถีอีสานขลเผ่า อำเภอเลิงนกทา <p>งบองค์กรปกครองส่วนท้องถิ่น</p> <ul style="list-style-type: none"> - กิจกรรมส่งเสริมงานประเพณี - ประเพณีสงกรานต์บ้านจิว - ประเพณีบุญบั้งไฟ

หัวข้อ	รายละเอียด
<p>ผู้รับผิดชอบ : สนง.ท่องเที่ยวและกีฬาจังหวัด ยโสธร</p> <p>หน่วยงานที่เกี่ยวข้อง : สนง.จังหวัดยโสธร/ สนง.วัฒนธรรมจังหวัดยโสธร/เทศบาลเมือง/ สนง.ประชาสัมพันธ์จังหวัดยโสธร/ อปท.ในพื้นที่ อ.เมืองยโสธร/อปท.ในพื้นที่ อ.มหาชนะชัย/ อปท.ในพื้นที่ อ.ไทยเจริญ/อปท.ในพื้นที่ อ.ป่าดิว/อปท.ในพื้นที่ อ.ค้อวัง/อปท.ในพื้นที่ อ. เล็กนกทา/อปท.ในพื้นที่ อ.คำเขื่อนแก้ว</p>	<p>- ประเพณีแข่งเรือ - ประเพณีลอยกระทง</p> <p><u>งบประมาณปี ๒๕๖๙</u> <u>อำเภอป่าดิว</u></p> <p>๑.โครงการจัดงานประเพณีบุญบั้งไฟ งบประมาณ ๓๕๐,๐๐๐ บาท ๒.โครงการจัดงานประเพณีปิดทองรอยพระพุทธรูปบาทจำลองและปิดทอง รูปเหมือนหลวงปู่โพธิ์ถ้ำนันทนุกูล (บุญเดือนสาม) งบประมาณ ๔๕๐,๐๐๐ บาท ๓. โครงการจัดงานประเพณีประจําหมู่บ้าน งบประมาณ ๒๐๐,๐๐๐บาท ๔. โครงการแห่เทียนเข้าพรรษา งบประมาณ ๑๐๐,๐๐๐ บาท ๕. โครงการขอรับการสนับสนุนการจัดงานสืบทอดประเพณีบุญบั้งไฟ จังหวัดยโสธร งบประมาณ ๑๒๐,๐๐๐ บาท ๖. โครงการส่งเสริมกิจกรรมทางศาสนา งบประมาณ ๕๐,๐๐๐บาท ๗. โครงการเข้าค่ายคุณธรรม จริยธรรม งบประมาณ ๖๐,๐๐๐ บาท ๘. โครงการส่งเสริมและอนุรักษ์ภูมิปัญญาด้านศิลปวัฒนธรรมท้องถิ่น งบประมาณ ๒๐,๐๐๐ บาท ๙. โครงการส่งเสริมและอนุรักษ์ภูมิปัญญาด้านศิลปวัฒนธรรมท้องถิ่นของ สภาวัฒนธรรมอำเภอป่าดิว งบประมาณ ๒๐,๐๐๐ บาท ๑๐. โครงการส่งเสริมกิจกรรมทางศาสนา งบประมาณ ๙๐,๐๐๐บาท ๑๑. โครงการจัดประเพณีแห่เทียนเข้าพรรษาประจำตำบลโพธิ์ไทร งบประมาณ ๓๐,๐๐๐ บาท ๑๒. โครงการสนับสนุนส่งเสริมประเพณีวันสงกรานต์ หมู่ ๑-๑๒ งบประมาณ ๕๐,๐๐๐ บาท ๑๓. โครงการสนับสนุนส่งเสริมประเพณีแข่งเรือบ้านกลาง-สระเกษ หมู่ที่ ๗,๑๐ งบประมาณ ๓๐,๐๐๐ บาท ๑๔. โครงการสนับสนุนส่งเสริมประเพณีบุญบั้งไฟ หมู่ ๑-๑๒งบประมาณ ๒๕๐,๐๐๐ บาท ๑๕. โครงการสนับสนุนส่งเสริมประเพณีแห่เทียนเข้าพรรษา หมู่ ๑-๑๒ งบประมาณ ๕๐,๐๐๐ บาท ๑๖. โครงการสนับสนุนส่งเสริมประเพณีบุญมหาชาติ หมู่ ๑ - ๑๒ งบประมาณ ๕๐,๐๐๐ บาท ๑๗. โครงการจัดงานวันคริสต์มาสบ้านโคกสะอาด หมู่ ๑๑ งบประมาณ ๒๐,๐๐๐ บาท ๑๘. โครงการจัดงานประเพณีบุญเบิกบ้าน หมู่ ๔,๕,๑๒ งบประมาณ ๓๐,๐๐๐ บาท ๑๙. โครงการจัดงานประเพณีทำบุญตักบาตรเนื่องในวันปีใหม่ งบประมาณ ๒๐,๐๐๐ บาท ๒๐. โครงการจัดงานประเพณีสงกรานต์ งบประมาณ ๑๐๐,๐๐๐บาท ๒๑. โครงการจัดงานประเพณีแห่เทียนพรรษาประจำปี งบประมาณ ๔๐,๐๐๐ บาท</p>

หัวข้อ	รายละเอียด
	<p>๒๒. โครงการจัดงานประจำปีเซซังพัฒนา หมู่ ๔ งบประมาณ ๕๐,๐๐๐ บาท</p> <p>๒๓. โครงการปฏิบัติธรรมเทศกาลเข้าพรรษางบประมาณ๕๐,๐๐๐บาท</p> <p>๒๔. โครงการร่วมสืบสานประเพณีท้องถิ่นจังหวัดยโสธร งบประมาณ ๕๐,๐๐๐ บาท</p> <p><u>เทศบาลเมืองยโสธร งบประมาณ ๘,๐๙๙,๐๐๐ บาท</u></p> <p>๑.โครงการจัดงานประเพณีบุญบั้งไฟ งบประมาณ ๑,๕๐๐,๐๐๐ บาท</p> <p>๒.โครงการจัดงานวันขึ้นปีใหม่ งบประมาณ ๑๐๐,๐๐๐ บาท</p> <p>๓.โครงการจัดงานประเพณีสงกรานต์ งบประมาณ ๒๐๐,๐๐๐ บาท</p> <p>๔.โครงการจัดงานวันเข้าพรรษา งบประมาณ ๕๐,๐๐๐ บาท</p> <p>๕.โครงการจัดงานวันออกพรรษา งบประมาณ ๕๐,๐๐๐ บาท</p> <p>๖.โครงการนันทนาการส่งเสริมการท่องเที่ยวเมืองเก่าบ้านสิงห์ท่า งบประมาณ ๘๐,๐๐๐ บาท</p> <p>๗.โครงการแลกเปลี่ยนวัฒนธรรมไทย ญี่ปุ่น งบประมาณ ๒,๖๖๐,๐๐๐ บาท</p> <p>๘.โครงการจัดงานประเพณีแข่งขันเรือยาว งบประมาณ ๔๐๐,๐๐๐ บาท</p> <p>๙.โครงการจัดงานประเพณีลอยกระทง งบประมาณ ๓๐๐,๐๐๐ บาท</p> <p>๑๐.โครงการจัดกิจกรรมสืบสานประเพณีวัฒนธรรมท้องถิ่น ๒๓ ชุมชน และ ๙ คຸ້ມວັດ งบประมาณ ๒,๔๔๔,๐๐๐ บาท</p> <p>๑๑.โครงการจัดกิจกรรมทำนุบำรุงพระพุทธศาสนา ๙ คຸ້ມວັດ งบประมาณ ๓๑๕,๐๐๐ บาท</p>
<p>๘.๓ กิจกรรมหลักที่ ๓ งานประเพณีทำบุญ สร่งน้ำหลวงปู่อาฮาม งบประมาณรวม ๖๐๐,๐๐๐ บาท งบพัฒนาจังหวัด จำนวน - บาท งบกรม/กระทรวง จำนวน - บาท งบองค์กรปกครองส่วนท้องถิ่น จำนวน ๖๐๐,๐๐๐ บาท งบประมามปี ๒๕๖๖ จำนวน - บาท งบประมามปี ๒๕๖๗ จำนวน ๑๕๐,๐๐๐ บาท งบประมามปี ๒๕๖๘ จำนวน ๑๕๐,๐๐๐ บาท งบประมามปี ๒๕๖๙ จำนวน ๑๕๐,๐๐๐ บาท งบประมามปี ๒๕๗๐ จำนวน ๑๕๐,๐๐๐ บาท ผู้รับผิดชอบ : อบต. โพธิ์ไทร/อปท.ในพื้นที่ อ.ป่าดัว</p>	<p><u>งบองค์กรปกครองส่วนท้องถิ่น</u> - กิจกรรมงานประเพณีทำบุญสร่งน้ำหลวงปู่อาฮาม</p>

หัวข้อ	รายละเอียด
<p>๘.๔ กิจกรรมหลักที่ ๔ งานประเพณีตำนานข้าวอินทรีย์ วิถีกุดชุม พิธีบุญคุณลาน กุ่มข้าวใหญ่</p> <p>งบประมาณรวม ๖,๔๙๑,๖๐๐ บาท</p> <p>งบพัฒนาจังหวัด จำนวน - บาท</p> <p>งบกรม/กระทรวง จำนวน - บาท</p> <p>งบองค์กรปกครองส่วนท้องถิ่น จำนวน ๖,๔๙๑,๖๐๐ บาท</p> <p>งบประมาณปี ๒๕๖๖ จำนวน - บาท</p> <p>งบประมาณปี ๒๕๖๗ จำนวน ๒,๐๐๐,๐๐๐ บาท</p> <p>งบประมาณปี ๒๕๖๘ จำนวน ๒,๐๐๐,๐๐๐ บาท</p> <p>งบประมาณปี ๒๕๖๙ จำนวน ๔๙๑,๖๐๐ บาท</p> <p>งบประมาณปี ๒๕๗๐ จำนวน ๒,๐๐๐,๐๐๐ บาท</p> <p>ผู้รับผิดชอบ : อปท.ในพื้นที่ อ.กุดชุม/อปท.ในพื้นที่ อ.เลิงนกทา</p>	<p>งบองค์กรปกครองส่วนท้องถิ่น</p> <p>- กิจกรรมงานประเพณีตำนานข้าวอินทรีย์ วิถีกุดชุม พิธีบุญคุณลาน กุ่มข้าวใหญ่</p> <p>- โครงการบุญคุณลาน สืบสานประเพณี วิถีวัฒนธรรมชนเผ่า อำเภอลองนงทา</p>
<p>๘.๕ กิจกรรมหลักที่ ๕ ส่งเสริมประเพณีแห่มาลัยข้าวตอก</p> <p>งบประมาณรวม ๕,๑๐๐,๐๐๐ บาท</p> <p>งบพัฒนาจังหวัด จำนวน - บาท</p> <p>งบกรม/กระทรวง จำนวน - บาท</p> <p>งบองค์กรปกครองส่วนท้องถิ่น จำนวน ๕,๑๐๐,๐๐๐ บาท</p> <p>งบประมาณปี ๒๕๖๖ จำนวน - บาท</p> <p>งบประมาณปี ๒๕๖๗ จำนวน ๑,๒๐๐,๐๐๐ บาท</p> <p>งบประมาณปี ๒๕๖๘ จำนวน ๑,๒๐๐,๐๐๐ บาท</p> <p>งบประมาณปี ๒๕๖๙ จำนวน ๑,๕๐๐,๐๐๐ บาท</p> <p>งบประมาณปี ๒๕๗๐ จำนวน ๑,๒๐๐,๐๐๐ บาท</p> <p>ผู้รับผิดชอบ : อปท.ในพื้นที่ อ.มหาชนะชัย</p>	<p>งบองค์กรปกครองส่วนท้องถิ่น</p> <p>- กิจกรรมส่งเสริมประเพณีแห่มาลัยข้าวตอก</p>
<p>๘.๖ กิจกรรมหลักที่ ๖ งานประเพณีแห่ดาวเทศกาลคริสต์มาส ประจำปี ๒๕๖๗</p> <p>งบประมาณรวม ๓,๐๗๒,๐๐๐ บาท</p> <p>งบพัฒนาจังหวัด จำนวน - บาท</p> <p>งบกรม/กระทรวง จำนวน - บาท</p> <p>งบองค์กรปกครองส่วนท้องถิ่น จำนวน ๓,๐๗๒,๐๐๐ บาท</p> <p>งบประมาณปี ๒๕๖๖ จำนวน - บาท</p> <p>งบประมาณปี ๒๕๖๗ จำนวน ๗๖๘,๐๐๐ บาท</p> <p>งบประมาณปี ๒๕๖๘ จำนวน ๗๖๘,๐๐๐ บาท</p> <p>งบประมาณปี ๒๕๖๙ จำนวน ๗๖๘,๐๐๐ บาท</p> <p>งบประมาณปี ๒๕๗๐ จำนวน ๗๖๘,๐๐๐ บาท</p> <p>ผู้รับผิดชอบ : อปท.ในพื้นที่ อ.ไทยเจริญ</p>	<p>งบองค์กรปกครองส่วนท้องถิ่น</p> <p>- งานประเพณีแห่ดาวเทศกาลคริสต์มาส</p>

หัวข้อ	รายละเอียด
<p>๘.๗ กิจกรรมหลักที่ ๗ นมัสการพระธาตุ กู่จาน งบประมาณรวม ๓๐๐,๐๐๐ บาท งบพัฒนาจังหวัด จำนวน - บาท งบกรม/กระทรวง จำนวน - บาท งบองค์กรปกครองส่วนท้องถิ่นจำนวน ๓๐๐,๐๐๐ บาท งบประมาณปี ๒๕๖๖ จำนวน - บาท งบประมาณปี ๒๕๖๗ จำนวน - บาท งบประมาณปี ๒๕๖๘ จำนวน ๓๐๐,๐๐๐ บาท งบประมาณปี ๒๕๖๙ จำนวน - บาท งบประมาณปี ๒๕๗๐ จำนวน - บาท ผู้รับผิดชอบ : อปท.ในพื้นที่ อ.คำเขื่อนแก้ว</p>	<p>งบองค์กรปกครองส่วนท้องถิ่น - นมัสการพระธาตุกู่จาน</p>
<p>๘.๘ กิจกรรมหลักที่ ๘ นมัสการพระธาตุ โพนทัน งบประมาณรวม ๘๐,๐๐๐ บาท งบพัฒนาจังหวัด จำนวน - บาท งบกรม/กระทรวง จำนวน - บาท งบองค์กรปกครองส่วนท้องถิ่นจำนวน ๘๐,๐๐๐ บาท งบประมาณปี ๒๕๖๖ จำนวน - บาท งบประมาณปี ๒๕๖๗ จำนวน - บาท งบประมาณปี ๒๕๖๘ จำนวน ๘๐,๐๐๐ บาท งบประมาณปี ๒๕๖๙ จำนวน - บาท งบประมาณปี ๒๕๗๐ จำนวน - บาท ผู้รับผิดชอบ : อปท.ในพื้นที่ อ.คำเขื่อนแก้ว</p>	<p>งบองค์กรปกครองส่วนท้องถิ่น - นมัสการพระธาตุโพนทัน</p>
<p>๘.๙ กิจกรรมหลักที่ ๙ นมัสการพระธาตุ โพนทัน งบประมาณรวม ๘๐,๐๐๐ บาท งบพัฒนาจังหวัด จำนวน - บาท งบกรม/กระทรวง จำนวน - บาท งบองค์กรปกครองส่วนท้องถิ่นจำนวน ๘๐,๐๐๐ บาท งบประมาณปี ๒๕๖๖ จำนวน - บาท งบประมาณปี ๒๕๖๗ จำนวน - บาท งบประมาณปี ๒๕๖๘ จำนวน ๘๐,๐๐๐ บาท งบประมาณปี ๒๕๖๙ จำนวน - บาท งบประมาณปี ๒๕๗๐ จำนวน - บาท ผู้รับผิดชอบ : อปท.ในพื้นที่ อ.คำเขื่อนแก้ว</p>	
<p>๙. หน่วยงานดำเนินการ</p>	<p>สำนักงานวัฒนธรรมจังหวัดยโสธร/สนง.การท่องเที่ยวและกีฬาจังหวัด ยโสธร/สนง.จังหวัดยโสธร/ สนง.วัฒนธรรมจังหวัดยโสธร/เทศบาลเมือง/ อปท.ในพื้นที่ อ.เมืองยโสธร/อปท.ในพื้นที่ อ.มหาชนะชัย/อปท.ในพื้นที่ อ.ไทยเจริญ/อปท.ในพื้นที่ อ.ป่าดู่/อปท.ในพื้นที่ อ.กุดชุม/อปท.ในพื้นที่ อ.ค้อวัง/อปท.ในพื้นที่ อ.เลิงนกทา</p>

หัวข้อ	รายละเอียด
๑๐. ระยะเวลาในการดำเนินโครงการ	ปีงบประมาณ พ.ศ. ๒๕๖๖ - ๒๕๗๐
๑๑. งบประมาณ	งบประมาณรวม ๑๖๘,๕๒๔,๔๗๙ บาท งบจังหวัด จำนวน ๖๓,๙๖๙,๘๗๙ บาท งบกรม/กระทรวง จำนวน - บาท งบองค์กรปกครองส่วนท้องถิ่น จำนวน ๑๐๔,๕๕๔,๖๐๐ บาท
๑๒. ผลผลิต (Output)	<ul style="list-style-type: none"> - รายได้ทางการท่องเที่ยวเพิ่มขึ้นร้อยละ ๒ ต่อปี - จำนวนนักท่องเที่ยวเพิ่มขึ้นร้อยละ ๒ ต่อปี - มีเด็ก เยาวชน ประชาชนและนักท่องเที่ยวเข้าร่วมกิจกรรม จำนวน ๒๐,๐๐๐ คน - มีชุมชนคุณธรรมฯ ศิลปินอีสาน เครือข่ายทางวัฒนธรรม เข้าร่วมกิจกรรม ไม่น้อยกว่า ๕๐ เครือข่าย
๑๓. ผลลัพธ์จากการดำเนินโครงการ (Outcome)	<ul style="list-style-type: none"> - รายได้ทางการท่องเที่ยวเพิ่มขึ้นร้อยละ ๒ ต่อปี - จำนวนนักท่องเที่ยวเพิ่มขึ้นร้อยละ ๒ ต่อปี - ส่งเสริมให้ศิลปินวิถีอีสาน ศิลปินร่วมสมัย เครือข่ายผลิตภัณฑ์ทางวัฒนธรรมและมรดกภูมิปัญญาทางวัฒนธรรม นำทุนทางวัฒนธรรมมาพัฒนาต่อยอดเป็น Soft Power ส่งเสริมสร้างเศรษฐกิจให้แก่ชุมชน - นำความหลากหลายทางวัฒนธรรมมาขับเคลื่อนการท่องเที่ยวเชิงสร้างสรรค์ เพื่อให้เกิดมูลค่าเพิ่มทางเศรษฐกิจและพัฒนาคุณภาพชีวิตของคนในชุมชนให้เกิดความยั่งยืน - นำภูมิปัญญาท้องถิ่น ศิลปวัฒนธรรม ประเพณีในท้องถิ่น มาเสริมสร้างความรู้ ปูปลูกฝังค่านิยมและจิตสำนึกที่ดีงาม นำไปสู่เสริมสร้างความเข้มแข็งของเศรษฐกิจชุมชน และสังคมอย่างยั่งยืน

หัวข้อ	รายละเอียด
๑. ชื่อโครงการสำคัญ	โครงการประเพณีมาลัยข้าวตอก “ร้อยเรียงเป็นสาย เชื่อมสายใยชาวมหาชนะชัยหลอมรวมใจเป็นหนึ่ง”
๒. ชื่อแผนงาน	ส่งเสริมภูมิปัญญาท้องถิ่น วัฒนธรรมประเพณีให้เกิดความยั่งยืน
๓. แนวทางการพัฒนา	ส่งเสริมภูมิปัญญาท้องถิ่น วัฒนธรรมประเพณีให้เกิดความยั่งยืน
๔. หลักการและเหตุผล	<p>การท่องเที่ยวเป็นอุตสาหกรรมที่มีบทบาทสำคัญต่อการพัฒนาเศรษฐกิจของประเทศเป็นกลไกหลักในการช่วยรักษาเสถียรภาพและขับเคลื่อนเศรษฐกิจของประเทศ รัฐบาลจึงให้ความสำคัญในการเพิ่มขีดความสามารถในการแข่งขันและพัฒนาศักยภาพในการรองรับด้านการท่องเที่ยว จึงต้องมีการพัฒนาแหล่งท่องเที่ยวและโครงสร้างพื้นฐานของประเทศให้มีความพร้อมในการรองรับด้านการท่องเที่ยวและการค้า เพื่อเป็นการดึงดูดจำนวนนักท่องเที่ยวให้เดินทางเข้ามาท่องเที่ยวเพิ่มมากขึ้น เมื่อจำนวนนักท่องเที่ยวเพิ่มขึ้น ประชาชนมีรายได้เพิ่มขึ้น ส่งผลให้ประชาชนมีคุณภาพชีวิตที่ดี เศรษฐกิจของประเทศมีความเข้มแข็ง มีข้อได้เปรียบในการแข่งขันและสามารถพัฒนาการท่องเที่ยว</p>
๕. วัตถุประสงค์ของโครงการ	<ol style="list-style-type: none"> ๑. เพื่อเพิ่มขีดความสามารถและศักยภาพในการแข่งขันด้านการท่องเที่ยวและการค้า ๒. เพื่อเพิ่มรายได้จากการท่องเที่ยว และเพิ่มรายได้ให้แก่ประชาชนในท้องถิ่น ๓. เพื่อเป็นการส่งเสริมการท่องเที่ยว และพัฒนาแหล่งท่องเที่ยวตามนโยบายของรัฐบาล ๔. เพื่อให้ตระหนักถึงความสำคัญของประเพณี วัฒนธรรม ภูมิปัญญาท้องถิ่นที่สอดคล้องกับการดำเนินชีวิต ๕. เพื่อรักษา ส่งเสริม ต่อยอดภูมิปัญญาท้องถิ่นให้เกิดมูลค่าทางวัฒนธรรม ๖. เพื่อส่งเสริมคุณธรรมจริยธรรมเด็กเยาวชน นักเรียน นักศึกษา ประชาชน และข้าราชการในจังหวัดยโสธร ๗. เพื่อให้ให้นักเรียน นักศึกษา ประชาชน และข้าราชการในจังหวัดยโสธร นำหลักธรรมทางพระพุทธศาสนาไปปรับใช้ในชีวิตประจำวัน ๘. เพื่อพัฒนาเส้นทางท่องเที่ยวชุมชนเชื่อมโยงแหล่งท่องเที่ยวหลักของจังหวัดยโสธรเพื่อดึงดูดนักท่องเที่ยว ๙. เพื่อพัฒนาความรู้ความสามารถในการจัดทำสื่อประชาสัมพันธ์ออนไลน์ให้แก่ผู้ประกอบการและเครือข่ายการท่องเที่ยว ๑๐. เพื่อช่วยประชาสัมพันธ์เส้นทางท่องเที่ยวชุมชนให้เป็นที่รู้จัก ๑๑. เพื่อเป็นการนำเสนอและเพิ่มมูลค่าของสินค้าและบริการทางการท่องเที่ยวของชุมชน
๖. ตัวชี้วัดและค่าเป้าหมาย	<ol style="list-style-type: none"> ๑. รายได้จากการท่องเที่ยวเพิ่มขึ้น ร้อยละ ๒ ต่อปี ๒. จำนวนนักท่องเที่ยวเพิ่มขึ้นร้อยละ ๒ ต่อปี
๗. พื้นที่เป้าหมาย	เทศบาลตำบลฟ้าหยาด
๘. กิจกรรมหลัก	กิจกรรมประเพณีมาลัยข้าวตอก “ร้อยเรียงเป็นสาย เชื่อมสายใยชาวมหาชนะชัยหลอมรวมใจเป็นหนึ่ง”

หัวข้อ	รายละเอียด
<p>๘.๑ กิจกรรมหลักที่ ๑ ประเพณีมาลัยข้าวตอก “ร้อยเรียงเป็นสาย เชื่อมสายใยชาวมหาชนะชัยหลอมรวมใจเป็นหนึ่ง”</p> <p>งบประมาณรวม ๘,๑๙๐,๐๐๐ บาท</p> <p>งบพัฒนาจังหวัด จำนวน - บาท</p> <p>งบกรม/กระทรวง จำนวน - บาท</p> <p>งบองค์กรปกครองส่วนท้องถิ่น จำนวน ๘,๑๙๐,๐๐๐ บาท</p> <p>งบประมาณปี ๒๕๖๖ จำนวน ๒,๗๓๐,๐๐๐ บาท</p> <p>งบประมาณปี ๒๕๖๗ จำนวน - บาท</p> <p>งบประมาณปี ๒๕๖๘ จำนวน ๒,๗๓๐,๐๐๐ บาท</p> <p>งบประมาณปี ๒๕๖๙ จำนวน - บาท</p> <p>งบประมาณปี ๒๕๗๐ จำนวน ๒,๗๓๐,๐๐๐ บาท</p> <p>ผู้รับผิดชอบ : ตท.ฟ้าหยาด/สนง.การท่องเที่ยวจังหวัดยโสธร</p>	<p>งบองค์กรปกครองส่วนท้องถิ่น</p> <p>- กิจกรรมประเพณีมาลัยข้าวตอก “ร้อยเรียงเป็นสาย เชื่อมสายใยชาวมหาชนะชัยหลอมรวมใจเป็นหนึ่ง”</p>
<p>๙. หน่วยงานดำเนินการ</p>	<p>ตท.ฟ้าหยาด/สนง.การท่องเที่ยวจังหวัดยโสธร</p>
<p>๑๐. ระยะเวลาในการดำเนินโครงการ</p>	<p>ปีงบประมาณ พ.ศ. ๒๕๖๖ - ๒๕๗๐</p>
<p>๑๑. งบประมาณ</p>	<p>งบประมาณรวม ๘,๑๙๐,๐๐๐ บาท</p> <p>งบจังหวัด จำนวน - บาท</p> <p>งบกรม/กระทรวง จำนวน - บาท</p> <p>งบองค์กรปกครองส่วนท้องถิ่น จำนวน ๘,๑๙๐,๐๐๐ บาท</p>
<p>๑๒. ผลผลิต (Output)</p>	<p>๑. รายได้จากการท่องเที่ยวเพิ่มขึ้นร้อยละ ๒ ต่อปี</p> <p>๒. จำนวนนักท่องเที่ยวเพิ่มขึ้นร้อยละ ๒ ต่อปี</p>
<p>๑๓. ผลลัพธ์จากการดำเนินโครงการ (Outcome)</p>	<p>๑. รายได้จากการท่องเที่ยวเพิ่มขึ้น</p> <p>๒. จำนวนนักท่องเที่ยวเพิ่มขึ้น</p>

หัวข้อ	รายละเอียด
๑. ชื่อโครงการสำคัญ	โครงการประชาสัมพันธ์เผยแพร่ส่งเสริมการท่องเที่ยววัฒนธรรมประเพณีท้องถิ่น
๒. ชื่อแผนงาน	ส่งเสริมภูมิปัญญาท้องถิ่น วัฒนธรรมประเพณีให้เกิดความยั่งยืน
๓. แนวทางการพัฒนา	ส่งเสริมภูมิปัญญาท้องถิ่น วัฒนธรรมประเพณีให้เกิดความยั่งยืน
๔. หลักการและเหตุผล	จังหวัดยโสธร ให้ความสำคัญกับการท่องเที่ยวทางประเพณีและวัฒนธรรม ซึ่งสามารถสร้างรายได้ให้ท้องถิ่นและเป็นกลไกในการอนุรักษ์ประเพณี วัฒนธรรมและภูมิปัญญาท้องถิ่น ให้คงอยู่เป็นเอกลักษณ์ของท้องถิ่น จึงให้ความสำคัญกับการอนุรักษ์ สืบสานและพัฒนาต่อยอดประเพณี วัฒนธรรมและนำภูมิปัญญาท้องถิ่น ให้มีขีดความสามารถในการรองรับการท่องเที่ยวเชิงวัฒนธรรมและการแข่งขันได้ จึงต้องมีการเผยแพร่ประเพณี วัฒนธรรม ภูมิปัญญาท้องถิ่น ในด้านงานด้านหัตถกรรมฝีมือ, การแสดง, การแพทย์ แผนไทย, ความเชื่อและประเพณีท้องถิ่น ให้เป็นที่รับทราบอย่างแพร่หลายและมีความพร้อมเพื่อรองรับการท่องเที่ยว ซึ่งจะช่วยเสริมสร้างรายได้และรักษาสืบสานให้คงอยู่ตลอดไป
๕. วัตถุประสงค์ของโครงการ	<p>๑. เพื่อประชาสัมพันธ์การจัดงานตามประเพณี งานประจำปี ร้านอาหาร ที่พัก แหล่งท่องเที่ยว สินค้าชุมชน ของจังหวัดยโสธร ให้เป็นที่รับรู้้อย่างแพร่หลาย</p> <p>๒. เพื่อให้มีนักท่องเที่ยวมาเที่ยวชมจังหวัดยโสธร เพิ่มมากขึ้น</p>
๖. ตัวชี้วัดและค่าเป้าหมาย	<p>๑. จำนวนการผลิตสื่อประชาสัมพันธ์คลิปวิดีโอ เพื่อประชาสัมพันธ์การจัดงานตามประเพณี งานประจำปี ร้านอาหาร ที่พัก แหล่งท่องเที่ยว สินค้าชุมชน ของจังหวัดยโสธร จำนวน ๒๐ คลิป</p> <p>๒. จำนวนการจัดกิจกรรมแถลงข่าวการจัดงานตามประเพณี งานประจำปี ๓ ครั้ง</p> <p>๓. การจัดกิจกรรมประชุมสัมมนาสร้างเครือข่ายประชาสัมพันธ์การท่องเที่ยวชุมชน ๑ ครั้ง</p> <p>๔. สื่อประชาสัมพันธ์สามารถเข้าถึงและสร้างการรับรู้แก่นักท่องเที่ยว ส่งผลให้เกิดการท่องเที่ยวและมีรายได้จากการท่องเที่ยวเพิ่มขึ้น</p>
๗. พื้นที่เป้าหมาย	จังหวัดยโสธร
๘. กิจกรรมหลัก	<p>๑. ผลิตและเผยแพร่คลิปวิดีโอ จำนวน ๒๐ คลิป ความยาว ๑ - ๓ นาที</p> <p>๒. จัดกิจกรรมแถลงข่าวการจัดงาน จำนวน ๓ ครั้ง</p> <p>๓. จัดกิจกรรมประชุมสัมมนาสร้างเครือข่ายประชาสัมพันธ์การท่องเที่ยว จำนวน ๑ ครั้ง</p>
<p>๘.๑ กิจกรรมหลักที่ ๑ ประชาสัมพันธ์ส่งเสริมการท่องเที่ยวงานประเพณีท้องถิ่น จังหวัดยโสธร</p> <p>งบประมาณรวม ๒,๔๕๔,๖๐๐ บาท</p> <p>งบพัฒนาจังหวัด จำนวน ๒,๔๕๔,๖๐๐ บาท</p> <p>งบประมาณปี ๒๕๖๖ จำนวน ๕๐๐,๐๐๐ บาท</p> <p>งบประมาณปี ๒๕๖๗ จำนวน ๕๐๐,๐๐๐ บาท</p> <p>งบประมาณปี ๒๕๖๘ จำนวน ๕๐๐,๐๐๐ บาท</p> <p>งบประมาณปี ๒๕๖๙ จำนวน ๔๗๗,๓๐๐ บาท</p>	<p>งบพัฒนาจังหวัด</p> <p>- กิจกรรมประชาสัมพันธ์ส่งเสริมการท่องเที่ยวงานประเพณีท้องถิ่น จังหวัดยโสธร</p>

หัวข้อ	รายละเอียด
งบประมาณปี ๒๕๗๐ จำนวน ๔๗๗,๓๐๐ บาท งบกรม/กระทรวง จำนวน - บาท งบองค์กรปกครองส่วนท้องถิ่น จำนวน - บาท ผู้รับผิดชอบ : สนง.ประชาสัมพันธ์จังหวัด ยโสธร	- ดำเนินการผลิตและเผยแพร่คลิปวิดีโอ ๒๐ คลิป ความยาว ๑ - ๓ นาที และจำนวนผู้รับชมคลิปวิดีโอ ไม่น้อยกว่า ๕,๐๐๐ คน/คลิป - จัดกิจกรรมแถลงข่าวการจัดงานตามประเพณี/งานประจำปี จำนวน ๓ ครั้ง ครั้งละ ๑๐๐ คน - จัดประชุมสัมมนาสร้างเครือข่ายประชาสัมพันธ์ด้านการท่องเที่ยว ๒ ครั้ง ครั้งละ ๑๐๐ คน
๙. หน่วยงานดำเนินการ	สำนักงานประชาสัมพันธ์จังหวัดยโสธร
๑๐. ระยะเวลาในการดำเนินโครงการ	ปีงบประมาณ พ.ศ. ๒๕๖๖ - ๒๕๗๐
๑๑. งบประมาณ	งบประมาณรวม ๒,๔๕๔,๖๐๐ บาท งบจังหวัด จำนวน ๒,๔๕๔,๖๐๐ บาท งบกรม/กระทรวง จำนวน - บาท งบองค์กรปกครองส่วนท้องถิ่น จำนวน - บาท
๑๒. ผลผลิต (Output)	ส่งเสริมการเข้าถึงและสร้างการรับรู้แก่นักท่องเที่ยว ส่งผลให้เกิดการท่องเที่ยวและมีรายได้จากการท่องเที่ยวเพิ่มขึ้น รวมทั้งสร้างความเข้มแข็งแก่ชุมชน
๑๓. ผลลัพธ์จากการดำเนินโครงการ (Outcome)	นักท่องเที่ยว รู้จักแหล่งท่องเที่ยว การจัดงานด้านประเพณี วัฒนธรรม ภูมิปัญญาท้องถิ่น ของจังหวัดยโสธรเพิ่มมากขึ้น

หัวข้อ	รายละเอียด
๑. ชื่อโครงการสำคัญ	โครงการส่งเสริมพัฒนาต่อยอดประเพณีแห่มาลัยข้าวตอก “หนึ่งในห้า มาฆบูชา อารยธรรมอีสาน สู่การท่องเที่ยวเชิงสร้างสรรค์”
๒. ชื่อแผนงาน	ส่งเสริมภูมิปัญญาท้องถิ่น วัฒนธรรมประเพณีให้เกิดความยั่งยืน
๓. แนวทางการพัฒนา	ส่งเสริมภูมิปัญญาท้องถิ่น วัฒนธรรมประเพณีให้เกิดความยั่งยืน
๔. หลักการและเหตุผล	<p>จังหวัดยโสธร เป็นจังหวัดหนึ่งในภาคตะวันออกเฉียงเหนือที่มีความโดดเด่นด้านวัฒนธรรม ประเพณีที่มีการสืบทอดมายาวนานจนถึงปัจจุบัน และสามารถพัฒนาไปสู่การท่องเที่ยวที่สร้างรายได้ให้กับจังหวัดและประชาชนในพื้นที่ อาทิ ประเพณีแห่มาลัยข้าวตอก เป็นที่รู้จักของชาวไทยและชาวต่างประเทศ ทั่วโลก มีความน่าสนใจและน่าดึงดูดให้ผู้คนเดินทางมาท่องเที่ยว. ประเพณีแห่มาลัยข้าวตอกเป็นมรดกทางวัฒนธรรมของอำเภอมหาชนะชัย จังหวัดยโสธร เป็นประเพณีที่มีอัตลักษณ์เอกลักษณ์ที่เป็นหนึ่งเดียวในประเทศไทย ซึ่งเป็นความเชื่อและศรัทธาในพระพุทธศาสนาในเรื่อง ของพิธีกรรม การสักการบูชาเป็นการแสดงความระลึกถึง พระบริสุทธิคุณพระปัญญาธิคุณ พระกรุณาธิคุณ ของสมเด็จพระบรมศาสดาสัมมาสัมพุทธเจ้า โดยกำหนดเอาวันมาฆบูชาเป็นวันถวายสักการะด้วยข้าวตอกดอกไม้ โดยชาวอำเภอมหาชนะชัยจะนำเอาข้าวตอกมาร้อยเป็นพวงมาลัยแทนดอกมณฑาพแห่งสรวงสวรรค์ เพื่อถวายเป็นพุทธบูชาในเทศกาลมาฆบูชา ได้ปฏิบัติสืบทอดกันมายาวนานกว่า ๒๐๐ ปี จนถือเป็นจารีตและวัฒนธรรมประเพณีสำคัญที่ต้องปฏิบัติสืบทอดกัน มาลัยข้าวตอกทำจากเมล็ด ข้าวเหนียวคั่วจนแตกบาน และนำมาร้อยเป็น เส้นสายและตกแต่งสวยงาม จนเป็นงานศิลปวัฒนธรรมที่ทรงคุณค่า และเผยแพร่ไปสู่ชุมชนในอำเภอมหาชนะชัยเป็นที่ยอมรับและถือเป็นงานประเพณีหนึ่งที่ภาคภูมิใจของชาวอำเภอมหาชนะชัย และชาวจังหวัดยโสธร ทั้งเป็นประเพณีที่ได้รับความสนใจอย่างกว้างขวาง มีผู้ใฝ่รู้และนักท่องเที่ยวทั้งชาวไทยและต่างชาติ มาเยี่ยมชมมากขึ้นเป็นลำดับ ทั้งในเทศกาลและเวลาอื่น จึงเป็นมรดกทางวัฒนธรรมที่จะต้องดำรงรักษา และสืบทอดให้คงอยู่สืบไป และกระทรวงวัฒนธรรมได้ขึ้นทะเบียนประเพณีแห่มาลัยข้าวตอก เป็นมรดกภูมิปัญญาทางวัฒนธรรมของชาติ สาขาแนวปฏิบัติทางสังคม พิธีกรรมและงานเทศกาล ประจำปีพุทธศักราช ๒๕๕๘ และในปี พ.ศ.๒๕๖๖ กระทรวงวัฒนธรรมได้ประกาศให้ประเพณีแห่มาลัยข้าวตอกได้รับการยกระดับไปสู่ชาติและนานาชาติ กระทรวงวัฒนธรรมจึงได้กำหนดนโยบายด้านส่งเสริมอุตสาหกรรมวัฒนธรรมเชิงสร้างสรรค์เพื่อสร้างมูลค่าเพิ่มทางเศรษฐกิจ และด้านการต่อยอดด้วยการนำคุณค่าของวัฒนธรรม สร้างสรรค์สินค้าและบริการ เพื่อเพิ่มมูลค่าทางเศรษฐกิจ สร้างรายได้จากการท่องเที่ยวและบริการทางวัฒนธรรม ด้านการสืบสานงานวัฒนธรรมของชาติ ดังนั้น โดยร่วมมือกับหน่วยงานภาครัฐ ภาคเอกชน และภาคชุมชน ตามแนวนโยบาย พลังประชารัฐ ในการดำเนินงาน เพื่อให้สอดคล้องและสนองนโยบายของกระทรวงวัฒนธรรมดังกล่าว รวมทั้งส่งเสริมการบูรณาการการดำเนินงานด้านวัฒนธรรมร่วมกับท้องถิ่น สำนักงานวัฒนธรรมจังหวัดยโสธรจึงได้จัดทำ</p>

หัวข้อ	รายละเอียด
	โครงการ ส่งเสริมพัฒนาต่อยอดประเพณีแห่มาลัยข้าวตอก “หนึ่งในห้า มาฆบูชา อารยธรรมอีสาน สู่การท่องเที่ยวเชิงสร้างสรรค์” ประจำปีงบประมาณ พ.ศ. ๒๕๖๙ ขึ้น
๕. วัตถุประสงค์ของโครงการ	๑. เพื่อเผยแพร่ประชาสัมพันธ์งานประเพณีแห่มาลัยข้าวตอกให้เป็นที่รู้จักอย่างกว้างขวาง ๒. เพื่อเสริมสร้างคุณค่าประเพณีแห่มาลัยข้าวตอก ส่งเสริมการท่องเที่ยวเชิงวัฒนธรรม ๓. เพื่อศึกษาวิจัยด้านการสร้างเครื่องมือ (นวัตกรรม) ในการผลิตมาลัยข้าวตอก หรือการสร้างผลิตภัณฑ์ชุมชนให้มีความคงทน
๖. ตัวชี้วัดและค่าเป้าหมาย	สร้างรายได้จากการท่องเที่ยวและสินค้าและบริการทางวัฒนธรรม เพิ่มขึ้นร้อยละ ๒
๗. พื้นที่เป้าหมาย	จังหวัดยโสธร
๘. กิจกรรมหลัก	ส่งเสริมพัฒนาต่อยอดประเพณีแห่มาลัยข้าวตอก “หนึ่งในห้า มาฆบูชา อารยธรรมอีสาน สู่การท่องเที่ยวเชิงสร้างสรรค์”
<p>๘.๑ กิจกรรมหลักที่ ๑ ส่งเสริมพัฒนาต่อยอดประเพณีแห่มาลัยข้าวตอก “หนึ่งในห้า มาฆบูชา อารยธรรมอีสาน สู่การท่องเที่ยวเชิงสร้างสรรค์”</p> <p>งบประมาณรวม ๒,๐๐๐,๐๐๐ บาท</p> <p>งบพัฒนาจังหวัด จำนวน - บาท</p> <p>งบกรม/กระทรวง จำนวน ๒,๐๐๐,๐๐๐ บาท</p> <p>งบประมาณปี ๒๕๖๖ จำนวน - บาท</p> <p>งบประมาณปี ๒๕๖๗ จำนวน - บาท</p> <p>งบประมาณปี ๒๕๖๘ จำนวน - บาท</p> <p>งบประมาณปี ๒๕๖๙ จำนวน ๒,๐๐๐,๐๐๐ บาท</p> <p>งบประมาณปี ๒๕๗๐ จำนวน - บาท</p> <p>งบองค์กรปกครองส่วนท้องถิ่น จำนวน - บาท</p> <p>ผู้รับผิดชอบ : สนง.วัฒนธรรมจังหวัดยโสธร</p>	
๙. หน่วยงานดำเนินการ	สำนักงานวัฒนธรรมจังหวัดยโสธร
๑๐. ระยะเวลาในการดำเนินโครงการ	ปีงบประมาณ พ.ศ. ๒๕๖๖ - ๒๕๗๐
๑๑. งบประมาณ	<p>งบประมาณรวม ๒,๐๐๐,๐๐๐ บาท</p> <p>งบจังหวัด จำนวน - บาท</p> <p>งบกรม/กระทรวง จำนวน ๒,๐๐๐,๐๐๐ บาท</p> <p>งบองค์กรปกครองส่วนท้องถิ่น จำนวน - บาท</p>
๑๒. ผลผลิต (Output)	<p>๑. เครือข่ายภาคชุมชน เด็ก เยาวชน ประชาชน หน่วยงานทุกภาคส่วน ชุมชนคุณธรรมน้อมนำหลักปรัชญาของเศรษฐกิจพอเพียง สืบสานประเพณีแห่มาลัยข้าวตอก จังหวัดยโสธร มากกว่า ๕๐ เครือข่าย</p> <p>๒. มีเส้นทางท่องเที่ยวประเพณีจังหวัดยโสธรเพิ่มขึ้น ๑ เส้นทาง</p>
๑๓. ผลลัพธ์จากการดำเนินโครงการ (Outcome)	<p>เชิงปริมาณ</p> <p>๑. มีการศึกษาวิจัยด้านการสร้างเครื่องมือ (นวัตกรรม) ในการผลิตมาลัยข้าวตอก จำนวน ๑ เรื่อง</p>

หัวข้อ	รายละเอียด
	<p>๒. มีการผลิตสื่อประชาสัมพันธ์งานประเพณีแห่มาลัยข้าวตอก จำนวน ๓ รูปแบบ</p> <p>๓. ได้ผลิตภัณฑ์สินค้าจากข้าวตอกที่ใช้ในวัดกรรมที่มีความทนคง จำนวน ๒ รายการ</p> <p>เชิงคุณภาพ</p> <p>๑. ทูนาทางวัฒนธรรมได้รับการเสริมสร้างให้เกิดคุณค่าทางสังคมและเพิ่มมูลค่าทางเศรษฐกิจ</p> <p>๒. นำงานวัดกรรมมาพัฒนา ต่อยอดผลิตภัณฑ์ทางวัฒนธรรม สร้างรายได้ให้กับชุมชน</p> <p>๓. มีการประชาสัมพันธ์งานประเพณีแห่มาลัยข้าวตอกให้เป็นที่รู้จักอย่างกว้างขวาง</p>

หัวข้อ	รายละเอียด
๑. ชื่อโครงการสำคัญ	โครงการส่งเสริมและพัฒนาการประชาสัมพันธ์และกิจกรรมการท่องเที่ยวและกีฬาเชิงรุกเพื่อรองรับวิถีชีวิตปกติใหม่
๒. ชื่อแผนงาน	ส่งเสริมพัฒนาและยกระดับระบบสารสนเทศและการประชาสัมพันธ์ทางการตลาดด้านการท่องเที่ยวและบริการในทุกช่องทาง
๓. แนวทางการพัฒนา	ส่งเสริมพัฒนาและยกระดับระบบสารสนเทศและการประชาสัมพันธ์ทางการตลาดด้านการท่องเที่ยวและบริการในทุกช่องทาง
๔. หลักการและเหตุผล	<p>ด้วยสถานการณ์ปัจจุบันที่ทำให้ ภาคการท่องเที่ยวของจังหวัดยโสธร ต้องหยุดชะงักเพราะผลกระทบจากสถานการณ์การแพร่ระบาดของโรคติดเชื้อไวรัสโคโรนา 2019 ทำให้ช่องทางการประชาสัมพันธ์ที่มีอยู่ในปัจจุบันและรูปแบบการท่องเที่ยวที่เน้นคนจำนวนมากเดินทางมาท่องเที่ยวในพื้นที่ลดลง จึงจำเป็นต้องพัฒนาและปรับเปลี่ยนรูปแบบการนำเสนอการท่องเที่ยวและกิจกรรมการกีฬาในรูปแบบใหม่ เพื่อกระตุ้นการท่องเที่ยวและกิจกรรมทางด้านการกีฬาให้เกิดขึ้นในรูปแบบที่แตกต่างกันออกไป จังหวัดใดที่มีศักยภาพในพัฒนาการท่องเที่ยวตามวิถีชีวิตใหม่ (New Normal) และสามารถปรับตัวกับสถานการณ์ดังกล่าวได้เร็วขึ้นจะสามารถขับเคลื่อนภาวะเศรษฐกิจในจังหวัดไปได้ การท่องเที่ยวแบบ New Normal ในวันนี้ นอกจากเน้น ความสุข สนุก และประทับใจแล้ว ยังต้องเน้นเรื่องความปลอดภัยเป็นสำคัญ ด้วยการยึดแนวทางตามหลัก Social Distancing อย่างเคร่งครัด การเว้นระยะห่างในระหว่างการท่องเที่ยว จ่ายใช้ผ่านมือถือแทนเงินสด เพื่อลดการสัมผัสระหว่างมนุษย์ และเป็นการท่องเที่ยวที่เน้นคุณภาพและความปลอดภัยของนักท่องเที่ยวในแหล่งท่องเที่ยว</p> <p>ดังนั้นการนำสื่อออนไลน์และรูปแบบการประชาสัมพันธ์ออนไลน์ต่าง ๆ มาปรับใช้เพื่อสร้างการรับรู้และกระตุ้นให้เกิดการเดินทางท่องเที่ยวหรือปรับให้เข้าความต้องการท่องเที่ยวและกิจกรรมการกีฬาในปัจจุบันจึงเป็นสิ่งสำคัญในวิถีชีวิตใหม่ จึงมีความจำเป็นในการจัดทำโครงการประชาสัมพันธ์เพิ่มช่องทางการรับรู้กิจกรรมท่องเที่ยวและกีฬาเชิงรุกผ่านสื่อออนไลน์เพื่อรองรับวิถีชีวิตปกติใหม่ เพื่อกระตุ้นให้ประชาชน นักท่องเที่ยว กลับมาเดินทางท่องเที่ยวอีกครั้งหนึ่ง อีกทั้งยังเป็นการกระตุ้น และประชาสัมพันธ์ให้นักท่องเที่ยวที่ยังไม่เคยเดินทางมาท่องเที่ยวได้หันมาให้ความสนใจในการเดินทางมาท่องเที่ยวยังแหล่งท่องเที่ยวชุมชน และยังเป็น การช่วยเหลือ โรงแรม ร้านอาหาร ร้านขายของฝาก และธุรกิจด้านการท่องเที่ยวและกิจกรรมทางด้านการกีฬาออนไลน์ที่เป็นวิถีชีวิตให้กลับมายังหวังใช้เศรษฐกิจสร้างสรรคด้านการท่องเที่ยวและกีฬา เพื่อพัฒนาเศรษฐกิจให้ก้าวหน้าและยั่งยืนต่อไป</p>

หัวข้อ	รายละเอียด
๕. วัตถุประสงค์ของโครงการ	<p>๑. เพื่อเป็นการเพิ่มช่องทางการเผยแพร่ และประชาสัมพันธ์เส้นทางแหล่งท่องเที่ยวและธุรกิจบริการภายในจังหวัดให้เป็นที่รู้จักอย่างกว้างขวางมากขึ้น</p> <p>๒. เพื่อเป็นการเพิ่มโอกาสในการนำเสนอสินค้า ผลิตภัณฑ์ทางการท่องเที่ยวและกระตุ้นให้เกิดการซื้อขายสินค้าทางการท่องเที่ยวออนไลน์</p> <p>๓. เพื่อกระตุ้นให้เกิดรูปแบบการท่องเที่ยวเชิงคุณภาพตอบสนองต่อแนวชีวิตวิถีใหม่</p> <p>๔. เพื่อสร้างภาพลักษณ์และภาพจำในแหล่งท่องเที่ยวตามเส้นทางท่องเที่ยวจังหวัดยโสธร</p>
๖. ตัวชี้วัดและค่าเป้าหมาย	<p>๑. รายได้ทางการท่องเที่ยวเพิ่มขึ้น ร้อยละ ๒ ต่อปี</p> <p>๒. จำนวนนักท่องเที่ยวเพิ่มขึ้น ร้อยละ ๒ ต่อปี</p>
๗. พื้นที่เป้าหมาย	จังหวัดยโสธร
๘. กิจกรรมหลัก	ส่งเสริมและพัฒนาการประชาสัมพันธ์และกิจกรรมการท่องเที่ยวและกีฬาเชิงรุกเพื่อรองรับวิถีชีวิตปกติใหม่
<p>๘.๑ กิจกรรมหลักที่ ๑ จัดทำสื่อประชาสัมพันธ์การท่องเที่ยวจังหวัดยโสธรผ่านสื่อออนไลน์</p> <p>งบประมาณรวม ๒,๐๓๐,๐๐๐ บาท</p> <p>งบพัฒนาจังหวัด จำนวน ๒,๐๐๐,๐๐๐ บาท</p> <p>งบประมาณปี ๒๕๖๖ จำนวน ๑,๐๐๐,๐๐๐ บาท</p> <p>งบประมาณปี ๒๕๖๗ จำนวน - บาท</p> <p>งบประมาณปี ๒๕๖๘ จำนวน - บาท</p> <p>งบประมาณปี ๒๕๖๙ จำนวน - บาท</p> <p>งบประมาณปี ๒๕๗๐ จำนวน ๑,๐๐๐,๐๐๐ บาท</p> <p>งบกรม/กระทรวง จำนวน - บาท</p> <p>งบองค์กรปกครองส่วนท้องถิ่น จำนวน ๓๐,๐๐๐ บาท</p> <p>งบประมาณปี ๒๕๖๖ จำนวน - บาท</p> <p>งบประมาณปี ๒๕๖๗ จำนวน - บาท</p> <p>งบประมาณปี ๒๕๖๘ จำนวน - บาท</p> <p>งบประมาณปี ๒๕๖๙ จำนวน ๓๐,๐๐๐ บาท</p> <p>งบประมาณปี ๒๕๗๐ จำนวน - บาท</p> <p>ผู้รับผิดชอบ : สนง.การท่องเที่ยวและกีฬาจังหวัดยโสธร/เทศบาลเมืองยโสธร</p>	<p>งบพัฒนาจังหวัด</p> <p>- กิจกรรมจัดทำสื่อประชาสัมพันธ์การท่องเที่ยวจังหวัดยโสธรผ่านสื่อออนไลน์</p>
๙. หน่วยงานดำเนินการ	สำนักงานการท่องเที่ยวและกีฬาจังหวัดยโสธร/เทศบาลเมืองยโสธร
๑๐. ระยะเวลาในการดำเนินโครงการ	ปีงบประมาณ พ.ศ. ๒๕๖๖ - ๒๕๗๐
๑๑. งบประมาณ	<p>งบประมาณรวม ๒,๐๓๐,๐๐๐ บาท</p> <p>งบจังหวัด จำนวน ๒,๐๐๐,๐๐๐ บาท</p> <p>งบกรม/กระทรวง จำนวน - บาท</p> <p>งบองค์กรปกครองส่วนท้องถิ่น จำนวน ๓๐,๐๐๐ บาท</p>
๑๒. ผลผลิต (Output)	๑. สื่อวิดีโอเส้นทางท่องเที่ยวออนไลน์จังหวัดยโสธร จำนวนไม่น้อยกว่า ๔

หัวข้อ	รายละเอียด
	ชุด ๒. สร้างการรับรู้และความสนใจในการท่องเที่ยวของจังหวัดยโสธร ไม่น้อยกว่า ๕,๐๐๐ คน/ชุด
๑๓. ผลลัพธ์จากการดำเนินโครงการ (Outcome)	๑. เกิดการประชาสัมพันธ์แหล่งท่องเที่ยวผ่านสื่อออนไลน์ ๒. เกิดการกระตุ้นและสร้างเพิ่มมูลค่าด้านการท่องเที่ยวเชิงคุณภาพ

หัวข้อ	รายละเอียด
๑. ชื่อโครงการสำคัญ	โครงการการพัฒนาด้านการท่องเที่ยวและบริการ
๒. ชื่อแผนงาน	ส่งเสริมพัฒนาและยกระดับระบบสารสนเทศและการประชาสัมพันธ์ทางการตลาดด้านการท่องเที่ยวและบริการในทุกช่องทาง
๓. แนวทางการพัฒนา	ส่งเสริมพัฒนาและยกระดับระบบสารสนเทศและการประชาสัมพันธ์ทางการตลาดด้านการท่องเที่ยวและบริการในทุกช่องทาง
๔. หลักการและเหตุผล	<p>จังหวัดยโสธรมีคำขวัญประจำจังหวัด คือ “เมืองบั้งไฟโก้ แตงโมหวาน หมอนขวานผ้าขิด แหล่งผลิตข้าวหอมมะลิ” มีสินค้าผลิตภัณฑ์ชุมชน OTOP ที่มีชื่อเสียงเป็นที่รู้จักกันอย่างกว้างขวาง คือ หมอนขิด ผลิตภัณฑ์จักสาน และผ้า ย้อมสีธรรมชาติ ส่วนประเภทอาหาร ได้แก่ ปลาต้มยโสธร ข้าวหอมมะลิอินทรีย์ และข้าวหอมมะลิคุณภาพดี อันเป็นที่ยอมรับของผู้บริโภคการส่งเสริมและพัฒนาสินค้าผลิตภัณฑ์ชุมชนมีหน่วยงานภาครัฐและเอกชนที่ดำเนินงานหลายหน่วยงาน โดยมีกิจกรรมต่าง ๆ เช่น การอบรมให้ความรู้ด้านต่าง ๆ เพื่อยกระดับมาตรฐานของสินค้าให้เป็นที่ยอมรับของผู้บริโภค ตลอดจนการเข้าร่วมงานแสดงและจำหน่ายสินค้าในจังหวัดต่าง ๆ ของประเทศไทยและต่างประเทศ เพื่อให้มีช่องทางการจำหน่ายสินค้าเพิ่มขึ้น อีกทั้งจังหวัดยโสธรได้จัดให้มีตราสัญลักษณ์เครื่องหมายรับรองมาตรฐานผลิตภัณฑ์และบริการจังหวัดยโสธร เพื่อพัฒนาและเพิ่มมูลค่าสินค้าและผลิตภัณฑ์ เพื่อสร้างภาพลักษณ์และประชาสัมพันธ์สินค้าผลิตภัณฑ์ของจังหวัดยโสธรให้เป็นที่รู้จักอย่างแพร่หลาย</p>
๕. วัตถุประสงค์ของโครงการ	<ol style="list-style-type: none"> ๑. เพื่อเพิ่มขีดความสามารถทางการตลาดให้กับผู้ผลิต ผู้ประกอบการ สินค้าผลิตภัณฑ์ชุมชน และบริการของจังหวัดยโสธร ๒. เพื่อส่งเสริมสินค้าผลิตภัณฑ์ชุมชนและบริการให้ได้รับมาตรฐาน ๓. เพื่อพัฒนาช่องทางการตลาดให้มีศักยภาพสูงขึ้น และเพิ่มช่องทางการตลาดใหม่ ๔. เพื่อยกระดับสินค้าผลิตภัณฑ์ชุมชนและบริการให้เป็นที่น่าเชื่อถือ สร้างการรับรู้ สร้างความมั่นใจ และสร้างภาพลักษณ์ให้ผู้ใช้/ผู้บริโภค ทั้งในและต่างประเทศได้รู้จัก
๖. ตัวชี้วัดและค่าเป้าหมาย	<ol style="list-style-type: none"> ๑. มูลค่าจำหน่ายสินค้าของผู้ประกอบการ/ผู้ผลิต/ผู้จำหน่าย สินค้า OTOP ผลิตภัณฑ์ชุมชน และบริการ ไม่น้อยกว่า ๔ ล้านบาท ๒. ช่องทางการจำหน่ายเพิ่มขึ้น ไม่น้อยกว่า ๑ ช่องทาง
๗. พื้นที่เป้าหมาย	จังหวัดยโสธรและจังหวัดต่างภูมิภาค
๘. กิจกรรมหลัก	เชื่อมโยงตลาดผลิตภัณฑ์ชุมชน OTOP ทั้งในและต่างประเทศ
<p>๘.๑ กิจกรรมหลักที่ ๑ เชื่อมโยงตลาด ผลิตภัณฑ์ชุมชน OTOP ทั้งในและต่างประเทศ</p> <p>งบประมาณรวม ๘,๔๕๐,๐๐๐ บาท</p> <p>งบพัฒนาจังหวัด จำนวน ๘,๔๕๐,๐๐๐ บาท</p> <p>งบประมาณปี ๒๕๖๖ จำนวน ๒,๐๐๐,๐๐๐ บาท</p> <p>งบประมาณปี ๒๕๖๗ จำนวน - บาท</p> <p>งบประมาณปี ๒๕๖๘ จำนวน ๒,๓๐๐,๐๐๐ บาท</p> <p>งบประมาณปี ๒๕๖๙ จำนวน ๒,๑๕๐,๐๐๐ บาท</p> <p>งบประมาณปี ๒๕๗๐ จำนวน ๒,๐๐๐,๐๐๐ บาท</p>	<p>งบพัฒนาจังหวัด</p> <p>- กิจกรรมเชื่อมโยงตลาดผลิตภัณฑ์ชุมชน OTOP ทั้งในและต่างประเทศ</p>

หัวข้อ	รายละเอียด
งบกรม/กระทรวง จำนวน - บาท งบองค์กรปกครองส่วนท้องถิ่น จำนวน ๖๔,๒๐๐ บาท งบประมาณปี ๒๕๖๖ จำนวน - บาท งบประมาณปี ๒๕๖๗ จำนวน - บาท งบประมาณปี ๒๕๖๘ จำนวน ๖๔,๒๐๐ บาท งบประมาณปี ๒๕๖๙ จำนวน - บาท งบประมาณปี ๒๕๗๐ จำนวน - บาท ผู้รับผิดชอบ : สนง.พาณิชย์จังหวัดยโสธร หน่วยงานที่เกี่ยวข้อง : อปท.ในพื้นที่ อ.ป่าดัว	งบองค์กรปกครองส่วนท้องถิ่น งบประมาณปี ๒๕๖๘ อำเภอป่าดัว - โครงการพัฒนาศักยภาพชุมชนท่องเที่ยว OTOP นวัตวิถี
๙. หน่วยงานดำเนินการ	สำนักงานพาณิชย์จังหวัดยโสธร
๑๐. ระยะเวลาในการดำเนินโครงการ	ปีงบประมาณ พ.ศ. ๒๕๖๖ - ๒๕๗๐
๑๑. งบประมาณ	งบประมาณรวม ๘,๕๑๔,๒๐๐ บาท งบจังหวัด จำนวน ๘,๔๕๐,๐๐๐ บาท งบกรม/กระทรวง จำนวน - บาท งบองค์กรปกครองส่วนท้องถิ่น จำนวน ๖๔,๒๐๐ บาท
๑๒. ผลผลิต (Output)	- การรับรองมาตรฐานผลิตภัณฑ์และบริการจังหวัดยโสธร จำนวน ๑ ครั้ง และจัดทำสื่อประชาสัมพันธ์ จำนวน ๑ ครั้ง - การจัดงานแสดงและจำหน่ายสินค้า ต่างภูมิภาค จำนวน ๑ ครั้ง ๔๐ คูหา และส่งเสริมตลาดชุมชน จำนวน ๒ ครั้ง
๑๓. ผลลัพธ์จากการดำเนินโครงการ (Outcome)	๑. มูลค่าจำหน่ายสินค้าของผู้ประกอบการสินค้า OTOP ผลิตภัณฑ์ชุมชนและบริการ ไม่น้อยกว่า ๔ ล้านบาท ๒. มีช่องทางการจำหน่ายเพิ่มขึ้น ไม่น้อยกว่า ๑ ช่องทาง

หัวข้อ	รายละเอียด
๑. ชื่อโครงการสำคัญ	โครงการส่งเสริมและประชาสัมพันธ์อัตลักษณ์ท้องถิ่น
๒. ชื่อแผนงาน	ส่งเสริมพัฒนาและยกระดับระบบสารสนเทศและการประชาสัมพันธ์ทางการตลาดด้านการท่องเที่ยวและบริการในทุกช่องทาง
๓. แนวทางการพัฒนา	ส่งเสริมพัฒนาและยกระดับระบบสารสนเทศและการประชาสัมพันธ์ทางการตลาดด้านการท่องเที่ยวและบริการในทุกช่องทาง
๔. หลักการและเหตุผล	<p>จังหวัดยโสธร ได้ให้ความสำคัญต่อการเพิ่มมูลค่าสินค้าการเกษตร ส่งเสริมการท่องเที่ยวตามวิถีถิ่นสโตร์เมืองสโตร์ไลฟ์เพื่อกระตุ้นเศรษฐกิจของจังหวัด โดยภาครัฐและเอกชนร่วมกำหนดแนวทางการดำเนินงานและกิจกรรมต่าง ๆ ให้มีการเชื่อมโยงกัน ซึ่งได้ผลักดันให้เกิดการใช้ Soft Power หรืออัตลักษณ์ท้องถิ่นทั้งในภาคการผลิตและภาคบริการ เพื่อเพิ่มศักยภาพในการแข่งขันมากขึ้น โดยเน้นการส่งเสริมและประชาสัมพันธ์สร้างการรับรู้ให้ประชาชนให้ใช้สินค้า กินอาหาร ที่อยู่ในจังหวัด พร้อมทั้งให้กล่าวถึงจังหวัดยโสธรในเชิงบวก เพื่อกระตุ้นจิตสำนึกรักบ้านเกิด หรือ “ยโสเนียม” โดยกำหนดกิจกรรมและแนวทางการขับเคลื่อนงาน เช่น การออกแบบโลโก้ “ยโสเนียม” โดยขอความร่วมมือให้ทุกหน่วยงานร่วมนำไปใช้ การสร้างปฏิสัมพันธ์ประชาสัมพันธ์สินค้า/บริการ/ประเพณี/ข่าวสาร ร่วมกดไลค์ กดแชร์ คอมเมนต์ เพจ “ยโสเนียม”</p> <p>ปัจจุบันการขับเคลื่อนการใช้ Soft power หรืออัตลักษณ์ท้องถิ่นของจังหวัดยโสธร ยังไม่แพร่หลายมากนักเนื่องจากว่ามีการขับเคลื่อนงานในส่วนราชการที่ได้รับมอบหมายและเอกชนที่เกี่ยวข้อง การส่งเสริมและประชาสัมพันธ์อัตลักษณ์ท้องถิ่นเผยแพร่สู่ประชาชนให้เป็นที่รู้จักมากขึ้นทุกภาคส่วนต้องให้ความร่วมมือในการดำเนินงานเป็นรูปธรรมที่เห็นชัดเจน จึงจำเป็นต้องดำเนินโครงการส่งเสริมและประชาสัมพันธ์อัตลักษณ์ท้องถิ่น กิจกรรม ประชาสัมพันธ์เพื่อสร้างการรับรู้อัตลักษณ์ท้องถิ่น “ยโสเนียม”</p>
๕. วัตถุประสงค์ของโครงการ	<ol style="list-style-type: none"> ๑. เพื่อประชาสัมพันธ์อัตลักษณ์ท้องถิ่นให้เป็นที่รู้จักอย่างแพร่หลาย ๒. เพื่อกระตุ้นให้ประชาชนเกิดความนิยม และเผยแพร่ข้อมูลในเชิงบวกได้ ๓. เพื่อยกระดับสินค้าและบริการให้เป็นที่น่าเชื่อถือ สร้างการรับรู้ สร้างความมั่นใจ และสร้างภาพลักษณ์ให้ผู้ใช้/ผู้บริโภค
๖. ตัวชี้วัดและค่าเป้าหมาย	<ol style="list-style-type: none"> ๑. ประชาชนรับทราบข้อมูลประชาสัมพันธ์ครอบคลุมทุกพื้นที่ในจังหวัดยโสธร ๒. ส่วนราชการและภาคเอกชนร่วมขับเคลื่อน ไม่น้อยกว่า ๓๐ หน่วย
๗. พื้นที่เป้าหมาย	พื้นที่จังหวัดยโสธร
๘. กิจกรรมหลัก	ประชาสัมพันธ์เพื่อสร้างการรับรู้อัตลักษณ์ท้องถิ่น “ยโสเนียม”
<p>๘.๑ กิจกรรมหลักที่ ๑ ประชาสัมพันธ์เพื่อสร้างการรับรู้อัตลักษณ์ท้องถิ่น “ยโสเนียม”</p> <p>งบประมาณรวม ๘๐๐,๐๐๐ บาท</p> <p>งบพัฒนาจังหวัด จำนวน ๘๐๐,๐๐๐ บาท</p> <p>งบประมามปี ๒๕๖๖ จำนวน - บาท</p> <p>งบประมามปี ๒๕๖๗ จำนวน - บาท</p> <p>งบประมามปี ๒๕๖๘ จำนวน - บาท</p>	<p>งบพัฒนาจังหวัด</p> <p>- ประชาสัมพันธ์เพื่อสร้างการรับรู้อัตลักษณ์ท้องถิ่น “ยโสเนียม”</p>

งบประมาณปี ๒๕๖๙ จำนวน ๘๐๐,๐๐๐ บาท งบประมาณปี ๒๕๗๐ จำนวน - บาท งบกรม/กระทรวง จำนวน - บาท งบองค์กรปกครองส่วนท้องถิ่น จำนวน - บาท ผู้รับผิดชอบ : สนง.พาณิชย์จังหวัดยโสธร หน่วยงานที่เกี่ยวข้อง : -	
๙. หน่วยงานดำเนินการ	สำนักงานพาณิชย์จังหวัดยโสธร
๑๐. ระยะเวลาในการดำเนินโครงการ	ปีงบประมาณ พ.ศ. ๒๕๖๖ - ๒๕๗๐
๑๑. งบประมาณ	งบประมาณรวม ๘๐๐,๐๐๐ บาท งบจังหวัด จำนวน ๘๐๐,๐๐๐ บาท งบกรม/กระทรวง จำนวน - บาท งบองค์กรปกครองส่วนท้องถิ่น จำนวน - บาท
๑๒. ผลผลิต (Output)	จัดทำสื่อประชาสัมพันธ์ และเผยแพร่สื่อประชาสัมพันธ์ ไม่น้อยกว่า ๓ ช่องทาง (วิทยุ ออนไลน์ หนังสือราชการ)
๑๓. ผลลัพธ์จากการดำเนินโครงการ (Outcome)	ประชาชน ผู้บริโภคทั้งในและต่างประเทศรู้จักและมั่นใจในคุณภาพของสินค้าและบริการของจังหวัดยโสธร

หัวข้อ	รายละเอียด
๑. ชื่อโครงการสำคัญ	โครงการประชาสัมพันธ์เผยแพร่ส่งเสริมภูมิปัญญาท้องถิ่นวัฒนธรรม ประเพณี และการค้า การท่องเที่ยว
๒. ชื่อแผนงาน	ส่งเสริมพัฒนาและยกระดับระบบสารสนเทศและการประชาสัมพันธ์ทางการตลาดด้านการท่องเที่ยวและบริการในทุกช่องทาง
๓. แนวทางการพัฒนา	ภายใต้แนวทางการพัฒนาการส่งเสริมภูมิปัญญาท้องถิ่น วัฒนธรรมประเพณี และการค้า การท่องเที่ยวจังหวัดยโสธร ที่ ๖ ด้านการประชาสัมพันธ์
๔. หลักการและเหตุผล	<p>จังหวัดยโสธร เป็นเมืองเกษตรอินทรีย์ เมืองแห่งวิถีอีสาน และมีแหล่งท่องเที่ยวที่เป็นแหล่งธรรมชาติ ศิลปะ วัฒนธรรม และประเพณีที่มีเอกลักษณ์โดดเด่นไม่เหมือนใคร รวมถึงผลิตภัณฑ์ภูมิปัญญาชุมชนที่สวยงามแปลกตา เป็นอัตลักษณ์ของแต่ละชุมชนและสามารถสร้างมูลค่าได้อย่างมาก แต่ปัจจุบันยังไม่เป็นที่รู้จักอย่างแพร่หลายของคนทั่วไป จึงทำให้จังหวัดยโสธรมีนักท่องเที่ยวหรือประชาชนทั่วไปเข้ามาท่องเที่ยวในจังหวัดน้อย ส่งผลกระทบต่อรายได้ด้านการท่องเที่ยว ศิลปะ วัฒนธรรมประเพณี และการจำหน่ายผลิตภัณฑ์ชุมชนต่าง ๆ ของจังหวัดยโสธร ดังนั้น สถานีวิทยุทธศาสตร์แห่งประเทศไทยจังหวัดยโสธร จึงได้จัดทำโครงการประชาสัมพันธ์เผยแพร่ส่งเสริมภูมิปัญญาท้องถิ่น วัฒนธรรมประเพณี และการค้า การท่องเที่ยว เพื่อประชาสัมพันธ์ให้ประชาชนทั่วไปได้รับรู้ข้อมูลภูมิปัญญาท้องถิ่น วัฒนธรรมประเพณี และการค้า ตลอดจนสถานที่ท่องเที่ยวต่าง ๆ ของจังหวัดยโสธรให้เป็นที่รู้จักอย่างแพร่หลายและเพื่อเป็นการสร้างรายได้ให้กับประชาชนในท้องถิ่นทำให้เกิดเงินทุนหมุนเวียนในจังหวัดยโสธรเพิ่มมากขึ้น</p>
๕. วัตถุประสงค์ของโครงการ	<ol style="list-style-type: none"> ๑. ส่งเสริมและพัฒนาแหล่งท่องเที่ยวเชิงวัฒนธรรมประเพณีวิถีอีสาน ๒. ส่งเสริมและพัฒนาภูมิปัญญาท้องถิ่นสู่เศรษฐกิจสร้างสรรค์ ๓. ยกระดับและพัฒนาศักยภาพโครงสร้างพื้นฐานการท่องเที่ยวและการบริการจังหวัดยโสธร
๖. ตัวชี้วัดและค่าเป้าหมาย	<ol style="list-style-type: none"> ๑. จำนวนครั้งในดำเนินกิจกรรมได้ครบตามแผนงานที่กำหนด ๒. ประชาชนร้อยละ ๘๐ จากกลุ่มเป้าหมายผู้รับสื่อวิทยุ รับรู้ข้อมูลภูมิปัญญาท้องถิ่น วัฒนธรรมประเพณี และการค้า การท่องเที่ยวจังหวัดยโสธร จากแบบสำรวจการรับสื่อวิทยุ จำนวน ๕๐๐ คน จากกลุ่มเป้าหมาย จำนวน ๑๕๐,๐๐๐ คน ๓. ร้อยละ ๘๐ ของการเข้าถึงและการรับชมผ่านการเผยแพร่ประชาสัมพันธ์ผ่านสื่อโซเชียล สวท.ยโสธร (FB) จากฐานแฟนเพจ ๑๒,๐๐๐ ผู้ติดตาม
๗. พื้นที่เป้าหมาย	<ol style="list-style-type: none"> ๑. สื่อวิทยุ : พื้นที่ ๙ อำเภอในจังหวัดยโสธร และพื้นที่บางส่วนของจังหวัดร้อยเอ็ด สุรินทร์ ศรีสะเกษ อุบลราชธานี อานาจเจริญ และ จังหวัดมุกดาหาร ที่มีเขตพื้นที่ใกล้กับจังหวัดยโสธร ๒. สื่อโซเชียล : ๗๗ จังหวัดทั่วประเทศ
๘. กิจกรรมหลัก	ประชาสัมพันธ์เผยแพร่ส่งเสริมภูมิปัญญาท้องถิ่น วัฒนธรรมประเพณี และการค้า การท่องเที่ยว

หัวข้อ	รายละเอียด
<p>๘.๑ กิจกรรมหลักที่ ๑ ผลิตและเผยแพร่ รายการวิทยุ งบประมาณรวม ๑๗๒,๘๐๐ บาท งบพัฒนาจังหวัด จำนวน ๑๗๒,๘๐๐ บาท งบประมานปี ๒๕๖๖ จำนวน ๘๖,๔๐๐ บาท งบประมานปี ๒๕๖๗ จำนวน - บาท งบประมานปี ๒๕๖๘ จำนวน - บาท งบประมานปี ๒๕๖๙ จำนวน - บาท งบประมานปี ๒๕๗๐ จำนวน ๘๖,๔๐๐ บาท งบกรม/กระทรวง จำนวน - บาท งบองค์กรปกครองส่วนท้องถิ่น จำนวน - บาท ผู้รับผิดชอบ : สวท.ยโสธร</p>	<p>งบพัฒนาจังหวัด - กิจกรรมผลิตและเผยแพร่รายการวิทยุ</p>
<p>๘.๒ กิจกรรมหลักที่ ๒ ผลิตและเผยแพร่ สโปตประชาสัมพันธ์วิทยุ งบประมาณรวม ๑๗๔,๖๒๔ บาท งบพัฒนาจังหวัด จำนวน ๑๗๔,๖๒๔ บาท งบประมานปี ๒๕๖๖ จำนวน ๘๗,๓๑๒ บาท งบประมานปี ๒๕๖๗ - บาท งบประมานปี ๒๕๖๘ จำนวน - บาท งบประมานปี ๒๕๖๙ จำนวน - บาท งบประมานปี ๒๕๗๐ จำนวน ๘๗,๓๑๒ บาท งบกรม/กระทรวง จำนวน - บาท งบองค์กรปกครองส่วนท้องถิ่น จำนวน- บาท ผู้รับผิดชอบ : สวท.ยโสธร</p>	<p>งบพัฒนาจังหวัด - กิจกรรมผลิตและเผยแพร่สโปตประชาสัมพันธ์วิทยุ</p>
<p>๘.๓ กิจกรรมหลักที่ ๓ ผลิตและเผยแพร่สฎีป ข่าววิทยุประชาสัมพันธ์ งบประมาณรวม ๕๒,๕๗๖ บาท งบพัฒนาจังหวัด จำนวน ๕๒,๕๗๖ บาท งบประมานปี ๒๕๖๖ จำนวน ๒๖,๒๘๘ บาท งบประมานปี ๒๕๖๗ จำนวน - บาท งบประมานปี ๒๕๖๘ จำนวน - บาท งบประมานปี ๒๕๖๙ จำนวน - บาท งบประมานปี ๒๕๗๐ จำนวน ๒๖,๒๘๘ บาท งบกรม/กระทรวง จำนวน - บาท งบองค์กรปกครองส่วนท้องถิ่น จำนวน- บาท ผู้รับผิดชอบ : สวท.ยโสธร</p>	<p>งบพัฒนาจังหวัด - กิจกรรมผลิตและเผยแพร่สฎีปข่าววิทยุประชาสัมพันธ์</p>

หัวข้อ	รายละเอียด
<p>๘.๔ กิจกรรมหลักที่ ๔ ผลิตสื่อประชาสัมพันธ์ทางโซเชียลมีเดีย ต่าง ๆ เช่น รูปภาพ อินโฟกราฟฟิค คลิปวีดีโอ ฯลฯ</p> <p>งบประมาณรวม ๙๖,๐๐๐ บาท</p> <p>งบพัฒนาจังหวัด จำนวน ๙๖,๐๐๐ บาท</p> <p>งบประมาณปี ๒๕๖๖ จำนวน ๔๘,๐๐๐ บาท</p> <p>งบประมาณปี ๒๕๖๗ จำนวน - บาท</p> <p>งบประมาณปี ๒๕๖๘ จำนวน - บาท</p> <p>งบประมาณปี ๒๕๖๙ จำนวน - บาท</p> <p>งบประมาณปี ๒๕๗๐ จำนวน ๔๘,๐๐๐ บาท</p> <p>งบกรม/กระทรวง จำนวน - บาท</p> <p>งบองค์กรปกครองส่วนท้องถิ่น จำนวน- บาท</p> <p>ผู้รับผิดชอบ : สวท.ยโสธร</p>	<p>งบพัฒนาจังหวัด</p> <p>- กิจกรรมผลิตสื่อประชาสัมพันธ์ทางโซเชียลมีเดีย ต่าง ๆ เช่น รูปภาพ อินโฟกราฟฟิค</p>
<p>๘.๕ กิจกรรมหลักที่ ๕ ถ่ายทอดเสียงกิจกรรมประชาสัมพันธ์</p> <p>งบประมาณรวม ๑๒๘,๔๐๐ บาท</p> <p>งบพัฒนาจังหวัด จำนวน ๑๒๘,๔๐๐ บาท</p> <p>งบประมาณปี ๒๕๖๖ จำนวน ๖๔,๒๐๐ บาท</p> <p>งบประมาณปี ๒๕๖๗ จำนวน - บาท</p> <p>งบประมาณปี ๒๕๖๘ จำนวน - บาท</p> <p>งบประมาณปี ๒๕๖๙ จำนวน - บาท</p> <p>งบประมาณปี ๒๕๗๐ จำนวน ๖๔,๒๐๐ บาท</p> <p>งบกรม/กระทรวง จำนวน - บาท</p> <p>งบองค์กรปกครองส่วนท้องถิ่น จำนวน- บาท</p> <p>ผู้รับผิดชอบ : สวท.ยโสธร</p>	<p>งบพัฒนาจังหวัด</p> <p>- กิจกรรมถ่ายทอดเสียงกิจกรรมประชาสัมพันธ์</p>
<p>๘.๖ กิจกรรมหลักที่ ๖ ประชาสัมพันธ์เผยแพร่ส่งเสริมภูมิปัญญาท้องถิ่นวัฒนธรรมประเพณี และการค้า การท่องเที่ยว</p> <p>งบประมาณรวม ๑,๘๓๙,๓๐๐ บาท</p> <p>งบพัฒนาจังหวัด จำนวน ๑,๘๓๙,๓๐๐ บาท</p> <p>งบประมาณปี ๒๕๖๖ จำนวน - บาท</p> <p>งบประมาณปี ๒๕๖๗ จำนวน ๕๑๙,๖๕๐ บาท</p> <p>งบประมาณปี ๒๕๖๘ จำนวน ๗๒๕,๐๐๐ บาท</p> <p>งบประมาณปี ๒๕๖๙ จำนวน ๗๕,๐๐๐ บาท</p> <p>งบประมาณปี ๒๕๗๐ จำนวน ๕๑๙,๖๕๐ บาท</p> <p>งบกรม/กระทรวง จำนวน - บาท</p> <p>งบองค์กรปกครองส่วนท้องถิ่น จำนวน - บาท</p> <p>ผู้รับผิดชอบ : สวท.ยโสธร</p>	<p>งบพัฒนาจังหวัด</p> <p>- กิจกรรมประชาสัมพันธ์เผยแพร่ส่งเสริมภูมิปัญญาท้องถิ่นวัฒนธรรมประเพณี และการค้า การท่องเที่ยว</p> <p>- ผลิตสื่อประชาสัมพันธ์รูปแบบ รายการส่งเสริมการท่องเที่ยว</p> <p>- ผลิตสื่อประชาสัมพันธ์รูปแบบ คลิปวีดีโอ จำนวน ๑๐ คลิป</p>
<p>๙. หน่วยงานดำเนินการ</p>	<p>สถานีวิทย์กระจายเสียงแห่งประเทศไทยจังหวัดยโสธร</p>
<p>๑๐. ระยะเวลาในการดำเนินโครงการ</p>	<p>ปีงบประมาณ พ.ศ. ๒๕๖๖ – ๒๕๗๐</p>

หัวข้อ	รายละเอียด
๑๑. งบประมาณ	งบประมาณรวม ๒,๔๖๓,๗๐๐ บาท งบจังหวัด จำนวน ๒,๔๖๓,๗๐๐ บาท งบกรม/กระทรวง จำนวน - บาท งบองค์กรปกครองส่วนท้องถิ่น จำนวน - บาท
๑๒. ผลผลิต (Output)	ประชาชนทั้งในและต่างจังหวัดรับทราบข้อมูลในสถานที่ท่องเที่ยว ผลิตภัณท์ภูมิปัญญาท้องถิ่น ผลิตภัณท์ชุมชน วัฒนธรรมประเพณี และการค้า การท่องเที่ยวจังหวัดดยโสธรมากขึ้น
๑๓. ผลลัพธ์จากการดำเนินโครงการ (Outcome)	ประชาชนมีอาชีพและมีรายได้เพิ่มขึ้น

หัวข้อ	รายละเอียด
๑. ชื่อโครงการสำคัญ	โครงการจัดทำสื่อประชาสัมพันธ์ด้านการท่องเที่ยวจังหวัดยโสธร
๒. ชื่อแผนงาน	ส่งเสริมพัฒนาและยกระดับระบบสารสนเทศและการประชาสัมพันธ์ทางการตลาดด้านการท่องเที่ยว
๓. แนวทางการพัฒนา	ส่งเสริมพัฒนาและยกระดับระบบสารสนเทศและการประชาสัมพันธ์ทางการตลาดด้านการท่องเที่ยว
๔. หลักการและเหตุผล	<p>ด้วยสถานการณ์ปัจจุบันที่ทำให้ ภาคการท่องเที่ยวของจังหวัดยโสธร ต้องหยุดชะงักเพราะผลกระทบจากสถานการณ์การแพร่ระบาดของโรคติดเชื้อไวรัสโคโรนา 2019 ทำให้ช่องทางการประชาสัมพันธ์ที่มีอยู่ในปัจจุบันและรูปแบบการท่องเที่ยวที่เน้นคนจำนวนมากเดินทางมาท่องเที่ยวในพื้นที่ลดลง จึงทำให้ต้องพัฒนาและปรับเปลี่ยนรูปแบบการนำเสนอการท่องเที่ยวและกิจกรรมการกีฬาในรูปแบบใหม่เพื่อกระตุ้นการท่องเที่ยวและกิจกรรมทางด้านการกีฬาให้เกิดขึ้นในรูปแบบที่แตกต่างกันออกไปจังหวัดใดที่มีศักยภาพในพัฒนาการท่องเที่ยวตามชีวิตวิถีใหม่ (New Normal) และสามารถปรับตัวกับสถานการณ์ดังกล่าวได้เร็วขึ้นจะสามารถขับเคลื่อนภาวะเศรษฐกิจในจังหวัดไปได้ การท่องเที่ยวแบบ New Normal ในวันนี้ นอกจากเน้น ความสุข สนุก และประทับใจแล้ว ยังต้องเน้นเรื่องความปลอดภัยเป็นสำคัญ ด้วยการยึดแนวทางตามหลัก Social Distancing อย่างเคร่งครัด การเว้นระยะห่างในระหว่างการท่องเที่ยว จำต้องใช้ผ่านมือถือแทนเงินสด เพื่อลดการสัมผัสระหว่างมนุษย์ และเป็นการท่องเที่ยวที่เน้นคุณภาพและความปลอดภัยของนักท่องเที่ยวในแหล่งท่องเที่ยว</p> <p>ดังนั้นการนำสื่อออนไลน์และรูปแบบการประชาสัมพันธ์ออนไลน์ต่างๆ มาปรับใช้เพื่อสร้างการรับรู้และกระตุ้นให้เกิดการเดินทางท่องเที่ยวหรือปรับให้เข้าความต้องการท่องเที่ยวและกิจกรรมการกีฬาในปัจจุบันจึงเป็นสิ่งสำคัญในวิถีชีวิตใหม่ จึงมีความจำเป็นในการจัดทำโครงการประชาสัมพันธ์เพิ่มช่องทางการรับรู้กิจกรรมท่องเที่ยวและกีฬาเชิงรุกผ่านสื่อออนไลน์เพื่อรองรับวิถีชีวิตปกติใหม่เพื่อกระตุ้นให้ประชาชน นักท่องเที่ยว กลับมาเดินทางท่องเที่ยวอีกครั้งหนึ่ง อีกทั้งยังเป็นการกระตุ้น และประชาสัมพันธ์ให้นักท่องเที่ยวที่ยังไม่เคยเดินทางมาท่องเที่ยวได้หันมาให้ความสนใจในการเดินทางมาท่องเที่ยวยังแหล่งท่องเที่ยวชุมชน และยังเป็นการช่วยเหลือ โรงแรม ร้านอาหาร ร้านขายของฝาก และธุรกิจด้านการท่องเที่ยว และกิจกรรมทางด้านการกีฬาออนไลน์ที่เป็นวิถีชีวิต ให้กลับมายังหวังโช่เศรษฐกิจสร้างสรรค์ด้านการท่องเที่ยวและกีฬาเพื่อพัฒนาเศรษฐกิจให้ก้าวหน้าและยั่งยืนต่อไป</p>
๕. วัตถุประสงค์ของโครงการ	<ol style="list-style-type: none"> ๑. เพื่อเป็นการเพิ่มช่องทางการเผยแพร่ และประชาสัมพันธ์เส้นทางแหล่งท่องเที่ยวและธุรกิจบริการภายในจังหวัดให้เป็นที่รู้จักอย่างกว้างขวางมากขึ้น ๒. เพื่อเป็นการเพิ่มโอกาสในการนำเสนอสินค้า ผลิตภัณฑ์ทางการท่องเที่ยวและกระตุ้นให้เกิดการซื้อขายสินค้าทางการท่องเที่ยวออนไลน์ ๓. เพื่อกระตุ้นให้เกิดรูปแบบการท่องเที่ยวเชิงคุณภาพตอบสนองต่อแนวชีวิตวิถีใหม่ ๔. เพื่อสร้างภาพลักษณ์และภาพจำในแหล่งท่องเที่ยวตามเส้นทางท่องเที่ยวภายในกลุ่มจังหวัด
๖. ตัวชี้วัดและค่าเป้าหมาย	<ol style="list-style-type: none"> ๑. รายได้ทางการท่องเที่ยวเพิ่มขึ้น ร้อยละ ๒ ต่อปี ๒. จำนวนนักท่องเที่ยวเพิ่มขึ้น ร้อยละ ๒ ต่อปี
๗. พื้นที่เป้าหมาย	ในพื้นที่จังหวัดยโสธร

หัวข้อ	รายละเอียด
๘. กิจกรรมหลัก	จัดทำป้ายประชาสัมพันธ์แหล่งท่องเที่ยวและจัดทำสื่อประชาสัมพันธ์ด้านการท่องเที่ยว
<p>๘.๑ กิจกรรมหลักที่ ๑ จัดทำป้ายประชาสัมพันธ์แหล่งท่องเที่ยวและจัดทำสื่อประชาสัมพันธ์ด้านการท่องเที่ยว</p> <p>งบประมาณรวม ๑,๐๐๐,๐๐๐ บาท</p> <p>งบพัฒนาจังหวัด จำนวน ๑,๐๐๐,๐๐๐ บาท</p> <p>งบประมาณปี ๒๕๖๖ จำนวน - บาท</p> <p>งบประมาณปี ๒๕๖๗ จำนวน - บาท</p> <p>งบประมาณปี ๒๕๖๘ จำนวน - บาท</p> <p>งบประมาณปี ๒๕๖๙ จำนวน - บาท</p> <p>งบประมาณปี ๒๕๗๐ จำนวน ๑,๐๐๐,๐๐๐ บาท</p> <p>งบกรม/กระทรวง จำนวน - บาท</p> <p>งบองค์กรปกครองส่วนท้องถิ่น จำนวน - บาท</p> <p>ผู้รับผิดชอบ : สนง.การท่องเที่ยวจังหวัดยโสธร</p>	<p><u>งบพัฒนาจังหวัด</u></p> <p>- กิจกรรมจัดทำป้ายประชาสัมพันธ์แหล่งท่องเที่ยวและจัดทำสื่อประชาสัมพันธ์ด้านการท่องเที่ยว</p>
๙. หน่วยงานดำเนินการ	สำนักงานการท่องเที่ยวจังหวัดยโสธร
๑๐. ระยะเวลาในการดำเนินโครงการ	ปีงบประมาณ พ.ศ. ๒๕๖๖ – ๒๕๗๐
๑๑. งบประมาณ	<p>งบประมาณรวม ๑,๐๐๐,๐๐๐ บาท</p> <p>งบจังหวัด จำนวน ๑,๐๐๐,๐๐๐ บาท</p> <p>งบกรม/กระทรวง จำนวน - บาท</p> <p>งบองค์กรปกครองส่วนท้องถิ่น จำนวน - บาท</p>
๑๒. ผลผลิต (Output)	<p>๑. สื่อวิดีโอเส้นทางท่องเที่ยวออนไลน์จังหวัดยโสธร จำนวนไม่น้อยกว่า ๔ ชุด</p> <p>๒. สร้างการรับรู้และความสนใจในการท่องเที่ยวของจังหวัดยโสธร ไม่น้อยกว่า ๕,๐๐๐ คน/ชุด</p>
๑๓. ผลลัพธ์จากการดำเนินโครงการ (Outcome)	เกิดการประชาสัมพันธ์แหล่งท่องเที่ยวภายในกลุ่มจังหวัดผ่านสื่อออนไลน์ เกิดการกระตุ้นและสร้างมูลค่าเพิ่มด้านการท่องเที่ยวและกีฬาเชิงคุณภาพ

หัวข้อ	รายละเอียด
๑. ชื่อโครงการสำคัญ	ประชาสัมพันธ์ด้านการตลาดการท่องเที่ยวโดยชุมชน (ต่อเนื่องระยะที่ ๓)
๒. ชื่อแผนงาน	เพื่อส่งเสริมให้ประชาชนมีอาชีพและมีรายได้เพิ่มขึ้น
๓. แนวทางการพัฒนา	พัฒนาและยกระดับแหล่งท่องเที่ยวให้ได้มาตรฐาน
๔. หลักการและเหตุผล	<p>ปัจจุบันอุตสาหกรรมการท่องเที่ยวทั่วโลกได้รับผลกระทบจากสถานการณ์การแพร่ระบาดของเชื้อไวรัสโคโรนา ๒๐๑๙ (COVID - ๑๙) ทำให้การเดินทางท่องเที่ยวระหว่างประเทศเกิดการหยุดชะงักเป็นระยะเวลานานส่งผลให้ประเทศไทยซึ่งพึ่งพารายได้จากการท่องเที่ยวเกิดความเสียหายทางเศรษฐกิจเป็นอย่างมาก โดยการดำเนินกิจกรรมที่เกี่ยวข้องกับการท่องเที่ยวในรูปแบบต่าง ๆ ต้องอยู่ภายใต้มาตรการควบคุมการแพร่ระบาดอย่างเคร่งครัด ทำให้นักท่องเที่ยวไม่สามารถเดินทางท่องเที่ยวในรูปแบบเดิมได้ ส่งผลให้เจ้าของแหล่งท่องเที่ยว ผู้ประกอบการด้านการท่องเที่ยว และผู้มีส่วนได้ส่วนเสียทางการท่องเที่ยวนั้นต้องมีการปรับกลยุทธ์ในการดำเนินงานเพื่อให้สามารถรับมือต่อสถานการณ์ด้านการท่องเที่ยวที่เปลี่ยนแปลงไป ประกอบกับกระทรวงการท่องเที่ยวและกีฬา มีนโยบายการขับเคลื่อนพัฒนาการท่องเที่ยว โดยมีภารกิจเร่งรัดผลักดันการท่องเที่ยวหลายด้าน ไม่ว่าจะเป็นพัฒนาบุคลากรด้านการท่องเที่ยว การพัฒนาการบริหารจัดการด้านการท่องเที่ยว การพัฒนามาตรฐานการท่องเที่ยวเที่ยวไทย การยกระดับความปลอดภัยให้กับนักท่องเที่ยว การส่งเสริมความสะอาดในแหล่งท่องเที่ยว การส่งเสริมความเป็นธรรมในการท่องเที่ยว การส่งเสริมการท่องเที่ยวอย่างยั่งยืนและรักษาสีงแวดล้อม ตลอดจนส่งเสริมการท่องเที่ยวโดยชุมชนเพื่อกระจายรายได้สู่ชุมชน</p> <p>ดังนั้น สำนักงานการท่องเที่ยวและกีฬาจังหวัดยโสธร จึงได้จัดทำโครงการประชาสัมพันธ์ด้านการตลาดการท่องเที่ยวโดยชุมชน (ระยะที่ ๓) เพื่อการเป็นการเตรียมความพร้อมของผู้ประกอบการและผู้มีส่วนได้ส่วนเสียด้านการท่องเที่ยวในจังหวัดยโสธรให้สามารถศึกษาเรียนรู้และแลกเปลี่ยนประสบการณ์ แนวคิดทางการท่องเที่ยวรูปแบบใหม่ จึงมีความจำเป็นต้องเร่งสร้างและพัฒนาบุคลากรด้านการท่องเที่ยว ตลอดจนสร้างการรับรู้ทางการท่องเที่ยว เพื่อช่วยประชาสัมพันธ์การท่องเที่ยวในจังหวัดยโสธรให้เป็นที่รู้จักอย่างแพร่หลาย อันจะก่อให้เกิดการพัฒนาการท่องเที่ยวอย่างยั่งยืนต่อไป</p>
๕. วัตถุประสงค์ของโครงการ	<ol style="list-style-type: none"> ๑. เพื่อพัฒนาศักยภาพบุคลากรเครือข่ายด้านการท่องเที่ยวโดยชุมชนของจังหวัดยโสธร ๒. เพื่อสร้างองค์ความรู้ และเกิดการแลกเปลี่ยนเรียนรู้การบริหารจัดการด้านการท่องเที่ยว ๓. เพื่อประชาสัมพันธ์ด้านการตลาดการท่องเที่ยวโดยชุมชน ๔. เพื่อเพิ่มความรู้ความสามารถและทักษะให้เท่าทันต่อการสถานการณ์การเปลี่ยนแปลงของอุตสาหกรรมท่องเที่ยว ๕ เพื่อเพิ่มรายได้จากการท่องเที่ยว
๖. ตัวชี้วัดและค่าเป้าหมาย	๑. บุคลากรเครือข่ายด้านการท่องเที่ยวโดยชุมชน ผู้ประกอบการและผู้มีส่วนได้ส่วนเสียทางการท่องเที่ยว
๗. พื้นที่เป้าหมาย	ในพื้นที่จังหวัดยโสธร
๘. กิจกรรมหลัก	ประชาสัมพันธ์ด้านการตลาดการท่องเที่ยวโดยชุมชน (ต่อเนื่องระยะที่ ๓)

หัวข้อ	รายละเอียด
<p>๘.๑ กิจกรรมหลักที่ ๑ ประชาสัมพันธ์ด้าน การตลาดการท่องเที่ยวโดยชุมชน (ต่อเนื่อง ระยะที่ ๓)</p> <p>งบประมาณรวม ๑,๐๐๐,๐๐๐ บาท งบพัฒนาจังหวัด จำนวน ๑,๐๐๐,๐๐๐ บาท งบประมาณปี ๒๕๖๖ จำนวน - บาท งบประมาณปี ๒๕๖๗ จำนวน - บาท งบประมาณปี ๒๕๖๘ จำนวน ๕๐๐,๐๐๐ บาท งบประมาณปี ๒๕๖๙ จำนวน - บาท งบประมาณปี ๒๕๗๐ จำนวน ๕๐๐,๐๐๐ บาท</p> <p>งบกรม/กระทรวง จำนวน - บาท งบองค์กรปกครองส่วนท้องถิ่น จำนวน- บาท ผู้รับผิดชอบ : สนง.การท่องเที่ยวและกีฬา จังหวัดยโสธร</p>	<p>งบพัฒนาจังหวัด - กิจกรรมเปิดบ้านท่องเที่ยววิถีชุมชนคนยโสธร</p>
๘. หน่วยงานดำเนินการ	สำนักงานท่องเที่ยวจังหวัดยโสธร
๑๐. ระยะเวลาในการดำเนินโครงการ	ปีงบประมาณ พ.ศ. ๒๕๖๖ - ๒๕๗๐
๑๑. งบประมาณ	<p>งบประมาณรวม ๑,๐๐๐,๐๐๐ บาท งบจังหวัด จำนวน ๑,๐๐,๐๐๐ บาท งบกรม/กระทรวง จำนวน - บาท งบองค์กรปกครองส่วนท้องถิ่น จำนวน - บาท</p>
๑๒. ผลผลิต (Output)	บุคลากรเครือข่ายด้านการท่องเที่ยวโดยชุมชน ผู้ประกอบการและผู้มีส่วน ได้ส่วนเสียทางการท่องเที่ยว ได้รับการพัฒนาศักยภาพ
๑๓. ผลลัพธ์จากการดำเนินโครงการ (Outcome)	บุคลากรเครือข่ายด้านการท่องเที่ยวโดยชุมชน ผู้ประกอบการและผู้มีส่วน ได้ส่วนเสียทางการท่องเที่ยว ได้รับการพัฒนาความรู้ด้านการพัฒนา แผนการจัดการและยกระดับการท่องเที่ยวโดยชุมชนสู่การตลาด การท่องเที่ยวแบบมีส่วนร่วมอย่างยั่งยืน และความรู้ด้านการประชาสัมพันธ์ การตลาดการท่องเที่ยวโดยชุมชนเพิ่มขึ้น

หัวข้อ	รายละเอียด
๑. ชื่อโครงการสำคัญ	โครงการส่งเสริมการท่องเที่ยวจังหวัดยโสธร
๒. ชื่อแผนงาน	ส่งเสริมกิจกรรมเชิงสร้างสรรค์ด้านการท่องเที่ยวเพื่อสร้างความหลากหลายให้ดึงดูดความสนใจของนักท่องเที่ยว
๓. แนวทางการพัฒนา	ส่งเสริมกิจกรรมเชิงสร้างสรรค์ด้านการท่องเที่ยวเพื่อสร้างความหลากหลายให้ดึงดูดความสนใจของนักท่องเที่ยว
๔. หลักการและเหตุผล	<p>จังหวัดยโสธร ถือว่าเป็นเมืองรองและมีแหล่งท่องเที่ยวที่สำคัญ คือพิพิธภัณฑสถานแห่งชาติพนมไพร, ชาติถ่องข้าวน้อย, พระธาตุอานนท์ โบสถ์ไม้วัดอัครเทวดามีคาแอลเป็นโบสถ์ไม้ใหญ่ที่สุดในโลก ฯลฯ ซึ่งในแต่ละปีมีนักท่องเที่ยว หน่วยงาน ทั้งภาครัฐ ภาคเอกชน สถานศึกษา โรงเรียน นักเรียน นักศึกษา เข้ามาท่องเที่ยว ฝึกอบรม เข้าค่ายพักแรม ปีละไม่ต่ำกว่า ๒๐๐,๐๐๐ คน จากสถิตินักท่องเที่ยวที่เข้ามาท่องเที่ยวของปี พ.ศ. ๒๕๖๒ มีนักท่องเที่ยวเข้ามาท่องเที่ยว จำนวน ๒๙๙,๑๘๔ คน สามารถสร้างรายได้จากการท่องเที่ยวเข้าสู่จังหวัดยโสธรได้ปีละไม่ต่ำกว่า ๓๒๕,๐๐๐,๐๐๐ บาท อีกทั้ง เพื่อเชื่อมโยงการท่องเที่ยวภายในจังหวัด ให้มีประสิทธิภาพและได้มาตรฐานยิ่งขึ้นและเพื่อเป็นการสร้างให้จังหวัดยโสธร ให้เป็นเมืองรองที่ต้องห้ามพลาดอีกจังหวัดหนึ่งของประเทศไทย</p> <p>ตามนโยบายของรัฐบาลได้มีนโยบายส่งเสริมการท่องเที่ยวโดยกำหนดให้การท่องเที่ยวเป็นเครื่องมือสำคัญในการแก้ไขปัญหาเศรษฐกิจ สร้างงานและเพิ่มรายได้ให้กับประชาชนในระดับชุมชนของแต่ละท้องถิ่นและประเทศ รวมทั้งส่งเสริมให้การท่องเที่ยวมีบทบาทสำคัญในการช่วยพัฒนาคุณภาพชีวิตของประชาชนทุกภูมิภาค</p> <p>ดังนั้น สำนักงานการท่องเที่ยวและกีฬาจังหวัดยโสธร จึงได้จัดทำโครงการส่งเสริมการท่องเที่ยวจังหวัดยโสธร เพื่อเพิ่มโอกาสและขีดความสามารถในการแข่งขันด้านการท่องเที่ยวในเมืองรอง ไม่ให้เป็นเมืองผ่าน อีกทั้ง เพื่อสร้างสรรค์กิจกรรมทางการท่องเที่ยวให้สอดคล้องสามารถรองรับกับวิถีใหม่ (New Normal)</p>
๕. วัตถุประสงค์ของโครงการ	<ol style="list-style-type: none"> ๑. เพื่อขับเคลื่อนและพัฒนาการท่องเที่ยวให้เกิดเป็นรูปธรรมและยั่งยืน ๒. เพื่อสร้างอาชีพและรายได้ให้แก่ประชาชนและชุมชนท้องถิ่นในจังหวัดยโสธร ๓. เพื่อเผยแพร่ประชาสัมพันธ์การท่องเที่ยวในจังหวัดยโสธร
๖. ตัวชี้วัดและค่าเป้าหมาย	<ol style="list-style-type: none"> ๑. รายได้ทางการท่องเที่ยวเพิ่มขึ้น ร้อยละ ๒ ต่อปี ๒. จำนวนนักท่องเที่ยวเพิ่มขึ้น ร้อยละ ๒ ต่อปี
๗. พื้นที่เป้าหมาย	จังหวัดยโสธร
๘. กิจกรรมหลัก	เปิดบ้านท่องเที่ยววิถีชุมชนคนยโสธร
<p>๘.๑ กิจกรรมหลักที่ ๑ เปิดบ้านท่องเที่ยววิถีชุมชนคนยโสธร</p> <p>งบประมาณรวม ๓,๔๐๐,๐๐๐ บาท</p> <p>งบพัฒนาจังหวัด จำนวน ๒,๔๐๐,๐๐๐ บาท</p> <p>งบประมาณปี ๒๕๖๖ จำนวน ๑,๒๐๐,๐๐๐ บาท</p> <p>งบประมาณปี ๒๕๖๗ จำนวน - บาท</p> <p>งบประมาณปี ๒๕๖๘ จำนวน - บาท</p>	<p>งบพัฒนาจังหวัด</p> <p>- กิจกรรมเปิดบ้านท่องเที่ยววิถีชุมชนคนยโสธร</p>

หัวข้อ	รายละเอียด
งบประมาณปี ๒๕๖๙ จำนวน - บาท งบประมาณปี ๒๕๗๐ จำนวน ๑,๒๐๐,๐๐๐ บาท งบกรม/กระทรวง จำนวน - บาท งบองค์กรปกครองส่วนท้องถิ่น จำนวน ๑,๐๐๐,๐๐๐ บาท งบประมาณปี ๒๕๖๖ จำนวน - บาท งบประมาณปี ๒๕๖๗ จำนวน - บาท งบประมาณปี ๒๕๖๘ จำนวน ๑,๐๐๐,๐๐๐ บาท งบประมาณปี ๒๕๖๙ จำนวน - บาท งบประมาณปี ๒๕๗๐ จำนวน - บาท ผู้รับผิดชอบ : อปท.ในพื้นที่ อ.เมืองยโสธร	งบองค์กรปกครองส่วนท้องถิ่น - ส่งเสริมสนับสนุนการท่องเที่ยวเชิงท้องถิ่น
๘.๒ กิจกรรมหลักที่ ๒ ส่งเสริมนิทรรศการ หมุนเวียนภายในพิพิธภัณฑ์เมืองเก่าบ้านสิงห์ท่า งบประมาณรวม ๑,๖๕๐,๐๐๐ บาท งบพัฒนาจังหวัด จำนวน - บาท งบกรม/กระทรวง จำนวน ๑,๕๐๐,๐๐๐ บาท งบประมาณปี ๒๕๖๖ จำนวน - บาท งบประมาณปี ๒๕๖๗ จำนวน - บาท งบประมาณปี ๒๕๖๘ จำนวน ๕๐๐,๐๐๐ บาท งบประมาณปี ๒๕๖๙ จำนวน ๕๐๐,๐๐๐ บาท งบประมาณปี ๒๕๗๐ จำนวน ๕๐๐,๐๐๐ บาท งบองค์กรปกครองส่วนท้องถิ่น จำนวน ๖๐๐,๐๐๐ บาท งบประมาณปี ๒๕๖๖ จำนวน - บาท งบประมาณปี ๒๕๖๗ จำนวน - บาท งบประมาณปี ๒๕๖๘ จำนวน ๕๐,๐๐๐ บาท งบประมาณปี ๒๕๖๙ จำนวน ๕๐๐,๐๐๐ บาท งบประมาณปี ๒๕๗๐ จำนวน ๕๐,๐๐๐ บาท ผู้รับผิดชอบ : เทศบาลเมืองยโสธร	งบกรม/กระทรวง - กิจกรรมส่งเสริมนิทรรศการหมุนเวียนภายในพิพิธภัณฑ์เมืองเก่าบ้านสิงห์ท่า งบองค์กรปกครองส่วนท้องถิ่น - กิจกรรมส่งเสริมนิทรรศการหมุนเวียนภายในพิพิธภัณฑ์เมืองเก่าบ้านสิงห์ท่า - โครงการบริหารจัดการแหล่งเรียนรู้และการจัดแสดงนิทรรศการประวัติศาสตร์เมืองเก่าบ้านสิงห์ท่า งบประมาณ ๕๐๐,๐๐๐ บาท
๙. หน่วยงานดำเนินการ	สำนักงานท่องเที่ยวจังหวัดยโสธร/เทศบาลเมืองยโสธร
๑๐. ระยะเวลาในการดำเนินโครงการ	ปีงบประมาณ พ.ศ. ๒๕๖๖ - ๒๕๗๐
๑๑. งบประมาณ	งบประมาณรวม ๕,๕๐๐,๐๐๐ บาท งบจังหวัด จำนวน ๒,๔๐๐,๐๐๐ บาท งบกรม/กระทรวง จำนวน ๑,๕๐๐,๐๐๐ บาท งบองค์กรปกครองส่วนท้องถิ่น จำนวน ๑,๖๐๐,๐๐๐ บาท
๑๒. ผลผลิต (Output)	๑.รายได้ทางการท่องเที่ยวเพิ่มขึ้น ร้อยละ ๒ ต่อปี ๒.จำนวนนักท่องเที่ยวเพิ่มขึ้น ร้อยละ ๒ ต่อปี
๑๓. ผลลัพธ์จากการดำเนินโครงการ (Outcome)	๑. มีการขับเคลื่อนและพัฒนากการท่องเที่ยวให้เกิดเป็นรูปธรรมและยั่งยืน ๒. สร้างอาชีพและรายได้ให้แก่ประชาชนและชุมชนท้องถิ่นในจังหวัดยโสธรมากขึ้น ๓. การท่องเที่ยวในจังหวัดยโสธรเป็นที่รู้จักมากยิ่งขึ้น

หัวข้อ	รายละเอียด
๑. ชื่อโครงการสำคัญ	โครงการท่องเที่ยวเชิงกีฬา Sport Tourism
๒. ชื่อแผนงาน	ส่งเสริมกิจกรรมเชิงสร้างสรรค์ด้านการท่องเที่ยวเพื่อสร้างความหลากหลายให้ดึงดูดความสนใจของนักท่องเที่ยว
๓. แนวทางการพัฒนา	ส่งเสริมกิจกรรมเชิงสร้างสรรค์ด้านการท่องเที่ยวเพื่อสร้างความหลากหลายให้ดึงดูดความสนใจของนักท่องเที่ยว
๔. หลักการและเหตุผล	<p>ทิศทางการพัฒนาและส่งเสริมการท่องเที่ยวในแผนหลักของประเทศ ได้กำหนดแนวทางการพัฒนาการท่องเที่ยวเพื่อให้สอดคล้องกับสถานการณ์การท่องเที่ยวของโลกในปัจจุบัน สามารถแข่งขันกับประเทศต่างๆ ได้ เพื่อให้บรรลุเป้าหมายการเป็นผู้นำด้านการท่องเที่ยวในภูมิภาค จึงจำเป็นต้องสร้างกิจกรรมทางการท่องเที่ยวที่แตกต่างที่ต้องใช้ทักษะในการจัดการขั้นสูง เพื่อสร้างศักยภาพการแข่งขันกับประเทศต่าง ๆ</p> <p>การท่องเที่ยวเชิงกีฬา (Sports Tourism) เป็นการท่องเที่ยวอีกรูปแบบหนึ่งของนักท่องเที่ยวมีจุดประสงค์หลัก คือกีฬา ซึ่งสามารถแบ่งรูปแบบออกเป็น ๒ ลักษณะ ได้แก่ การติดตามชมกีฬาในมหกรรมการแข่งขันกีฬาระดับนานาชาติ นักท่องเที่ยวจะเดินทางไปพร้อมกับวัตถุประสงค์ในการติดตามชมกีฬาประเภทที่ชื่นชอบในทัวร์นาเมนต์ที่สำคัญและการเดินทางมาเพื่อเล่นกีฬาชนิดนั้นๆ เนื่องจากชื่อเสียง และความดึงดูดใจในประเภทชนิดกีฬา และสถานที่เล่นกีฬา เช่น ปีนเขา ดำน้ำ จักรยาน พายเรือ ฯลฯ โดยการใช้พื้นที่ที่มีลักษณะธรรมชาติ และพื้นที่ที่สร้างขึ้นสำหรับกีฬาชนิดนั้นๆ เป็นตัวกำหนดกิจกรรมเพื่อส่งเสริมการเดินทางมาเพื่อเล่นกีฬา ไม่ว่าจะเป็น กีฬาออลส์ป ดำน้ำ จักรยาน พายเรือ และกีฬาอื่นๆ ซึ่งเป็นกิจกรรมที่สามารถสร้างรายได้ให้กับการท่องเที่ยวได้เป็นอย่างดีจะเห็นได้ว่าการกีฬาสามารถสร้างรายได้ให้แก่อุตสาหกรรมท่องเที่ยว</p> <p>ไม่ว่าจะเป็นการเดินทางเพื่อการติดตามชมกีฬาในมหกรรมการแข่งขันกีฬาระดับนานาชาติ หรือการเดินทางมาเพื่อเล่นกีฬาชนิดที่ชื่นชอบ ซึ่งหากประเทศไทยมีการจัดการเตรียมการท่องเที่ยวเพื่อรองรับนักท่องเที่ยวกลุ่มนี้จะก่อให้เกิดรายได้จากการจัดการเดินทางมาเพื่อการเล่นกีฬานั้นๆ ดังนั้น สำนักงานการท่องเที่ยวและกีฬาจังหวัดยโสธร จึงได้จัดทำโครงการท่องเที่ยวเชิงกีฬา Sport Tourism</p>
๕. วัตถุประสงค์ของโครงการ	<p>๑. เพื่อสนับสนุนให้เด็ก เยาวชน ประชาชนได้เล่นกีฬา ออกกำลังกาย เข้าถึงโอกาสทางการกีฬามากยิ่งขึ้นให้กีฬาเป็นเครื่องมือในการพัฒนาสุขภาพร่างกายของเยาวชน และประชาชนในพื้นที่ ทั้งหมู่บ้าน ชุมชนให้แข็งแรงสมบูรณ์ ห่างไกลยาเสพติด และลดปัญหาอาชญากรรมในพื้นที่</p> <p>๒. เพื่อส่งเสริมกิจกรรมการออกกำลังกาย เล่นกีฬา และกิจกรรมนันทนาการ ให้เป็นส่วนส่งเสริมการท่องเที่ยวในพื้นที่จังหวัดยโสธร</p> <p>๓. สร้างรายได้ให้กับการท่องเที่ยวจังหวัดยโสธร</p>
๖. ตัวชี้วัดและค่าเป้าหมาย	<p>๑. เยาวชน ประชาชน ที่เข้าร่วมกิจกรรมไม่น้อยกว่า ๒,๐๐๐ คน</p> <p>๒. รายได้จากการท่องเที่ยวเพิ่มขึ้นร้อยละ ๒ ต่อปี</p>
๗. พื้นที่เป้าหมาย	จังหวัดยโสธร
๘. กิจกรรมหลัก	กิจกรรมวิ่งชมแหล่งท่องเที่ยวในช่วงเย็น Night Run จังหวัดยโสธร

หัวข้อ	รายละเอียด
<p>๘.๑ กิจกรรมหลักที่ ๑ กิจกรรมวิ่งชมแหล่งท่องเที่ยวในช่วงเย็น Night Run จังหวัดยโสธร</p> <p>งบประมาณรวม ๓,๖๑๐,๐๐๐ บาท</p> <p>งบพัฒนาจังหวัด จำนวน ๒,๔๐๐,๐๐๐ บาท</p> <p>งบประมาณปี ๒๕๖๖ จำนวน ๑,๒๐๐,๐๐๐ บาท</p> <p>งบประมาณปี ๒๕๖๗ จำนวน - บาท</p> <p>งบประมาณปี ๒๕๖๘ จำนวน - บาท</p> <p>งบประมาณปี ๒๕๖๙ จำนวน - บาท</p> <p>งบประมาณปี ๒๕๗๐ จำนวน ๑,๒๐๐,๐๐๐ บาท</p> <p>งบกรม/กระทรวง จำนวน - บาท</p> <p>งบองค์กรปกครองส่วนท้องถิ่น จำนวน ๑๐,๐๐๐ บาท</p> <p>งบประมาณปี ๒๕๖๖ จำนวน - บาท</p> <p>งบประมาณปี ๒๕๖๗ จำนวน - บาท</p> <p>งบประมาณปี ๒๕๖๘ จำนวน ๑๐,๐๐๐ บาท</p> <p>งบประมาณปี ๒๕๖๙ จำนวน - บาท</p> <p>งบประมาณปี ๒๕๗๐ จำนวน - บาท</p> <p>ผู้รับผิดชอบ : สนง.การท่องเที่ยวและกีฬา จังหวัดยโสธร/อปท.ในพื้นที่ อ.คำเขื่อนแก้ว</p>	<p>งบพัฒนาจังหวัด</p> <p>- กิจกรรมวิ่งชมแหล่งท่องเที่ยวในช่วงเย็น Night Run จังหวัดยโสธร</p> <p>งบองค์กรปกครองส่วนท้องถิ่น</p> <p>- โครงการปั่นปั่นรัก สายธารบุญ</p>
<p>๙. หน่วยงานดำเนินการ</p>	<p>สำนักงานท่องเที่ยวจังหวัดยโสธร/อ.คำเขื่อนแก้ว</p>
<p>๑๐. ระยะเวลาในการดำเนินโครงการ</p>	<p>ปีงบประมาณ พ.ศ. ๒๕๖๖ - ๒๕๗๐</p>
<p>๑๑. งบประมาณ</p>	<p>งบประมาณรวม ๒,๔๑๐,๐๐๐ บาท</p> <p>งบจังหวัด จำนวน ๒,๔๐๐,๐๐๐ บาท</p> <p>งบกรม/กระทรวง จำนวน - บาท</p> <p>งบองค์กรปกครองส่วนท้องถิ่น จำนวน ๑๐,๐๐๐ บาท</p>
<p>๑๒. ผลผลิต (Output)</p>	<p>๑. เยาวชน ประชาชน ที่เข้าร่วมกิจกรรมไม่น้อยกว่า ๒,๐๐๐ คน</p> <p>๒. รายได้จากการท่องเที่ยวเพิ่มขึ้นร้อยละ ๒ ต่อปี</p> <p>๓. การท่องเที่ยวในจังหวัดได้รับการประชาสัมพันธ์ผ่านกิจกรรมวิ่งชมแหล่งท่องเที่ยว Trail Run</p>
<p>๑๓. ผลลัพธ์จากการดำเนินโครงการ (Outcome)</p>	<p>๑. เด็ก เยาวชน ประชาชนได้เล่นกีฬา ออกกำลังกาย เข้าถึงโอกาสทางการกีฬามากยิ่งขึ้นให้กีฬาเป็นเครื่องมือในการพัฒนาสุขภาพร่างกายของเยาวชนและประชาชนในพื้นที่ ทั้งหมู่บ้าน ชุมชนให้แข็งแรงสมบูรณ์ ห่างไกลยาเสพติด และลดปัญหาอาชญากรรมในพื้นที่</p> <p>๒. กิจกรรมการออกกำลังกาย เล่นกีฬา และกิจกรรมนันทนาการให้เป็นส่วนส่งเสริมการท่องเที่ยวในพื้นที่จังหวัดยโสธร</p> <p>๓. สร้างรายได้ให้กับการท่องเที่ยวจังหวัดยโสธร</p>

หัวข้อ	รายละเอียด
๑. ชื่อโครงการสำคัญ	ส่งเสริมการตลาดและการประชาสัมพันธ์การท่องเที่ยวเชิงสร้างสรรค์ภายใต้อัตลักษณ์ของจังหวัดยโสธร
๒. ชื่อแผนงาน	ส่งเสริมกิจกรรมเชิงสร้างสรรค์ด้านการท่องเที่ยวเพื่อสร้างความหลากหลายให้ดึงดูดความสนใจของนักท่องเที่ยว
๓. แนวทางการพัฒนา	ส่งเสริมกิจกรรมเชิงสร้างสรรค์ด้านการท่องเที่ยวเพื่อสร้างความหลากหลายให้ดึงดูดความสนใจของนักท่องเที่ยว
๔. หลักการและเหตุผล	<p>จากนโยบายของรัฐบาล นำโดย นายเศรษฐา ทวีสิน นายกรัฐมนตรีและรัฐมนตรีว่าการกระทรวงการคลัง ได้ประกาศวิสัยทัศน์ Thailand Vision “IGNITE THAILAND : จุดพลัง รวมใจ ไทยต้องเป็นหนึ่ง” โดยมุ่งเป้าพัฒนาประเทศไทยให้กลายเป็นศูนย์กลางเมืองแห่งอุตสาหกรรมระดับโลก ขับเคลื่อนเศรษฐกิจไทยสู่อนาคตที่ยั่งยืน ครอบคลุมทั้งการท่องเที่ยว การรักษาพยาบาล และสุขภาพ อาหาร การบิน การผลิตยานยนต์แห่งอนาคต เทคโนโลยี และการเงินโดยวิสัยทัศน์แรกที่ประกาศ คือ การตั้งเป้าให้ไทยเป็นศูนย์กลางเมืองท่องเที่ยว (Tourism Hub) และค้นหา Soft Power ชูจุดขายที่เป็นเสน่ห์ของประเทศไทยให้โดดเด่นในสายตาประชาคมโลก ทั้งในด้านศิลปวัฒนธรรม งานเทศกาล คอนเสิร์ต งานภาพยนตร์ งานศิลปะ อาหาร วัฒนธรรม และที่น่าจับตามองคือ กีฬา และศิลปะป้องกันตัว ซึ่งเป็นอัตลักษณ์ของคนไทย ซึ่งในการขับเคลื่อนการท่องเที่ยวให้เกิดผลอย่างสร้างสรรค์และยั่งยืน สามารถสร้างเสริมเศรษฐกิจฐานรากให้กับคนในท้องถิ่น โดยการที่เน้นคุณภาพมากกว่าปริมาณบนหลักการสำคัญ คือ นักท่องเที่ยวจะต้องมีการใช้จ่ายโดยเฉลี่ยต่อคนต่อวันเพิ่มขึ้นและจำนวนวันพักโดยเฉลี่ย จะต้องอยู่ได้นานขึ้น (Spend More, Stay Longer) รวมถึงการสร้างการเดินทางซ้ำ โดยการนำแนวทางของโมเดลเศรษฐกิจใหม่ (BCG Model) มาขับเคลื่อนการท่องเที่ยว เพื่อสร้างระบบเศรษฐกิจหมุนเวียนต่อเนื่องให้ประชาชนและผู้ประกอบการในพื้นที่และให้ความสำคัญกับการท่องเที่ยวที่เน้นคุณภาพและให้ประสบการณ์ (Experience) มากกว่าปริมาณ กลยุทธ์สำคัญในการพัฒนาและส่งเสริมการท่องเที่ยว คือ การกระตุ้นการท่องเที่ยวตลอดทั้งปี (All year round) รวมถึงพัฒนาศักยภาพและยกระดับขีดความสามารถด้านการท่องเที่ยวเชิงสร้างสรรค์ผ่านอัตลักษณ์ความเป็นยโสธร โดยใช้ฐานของทุนทางวัฒนธรรมของพื้นที่เชิงสร้างสรรค์ (Creative Tourism) บนพื้นฐานแห่งความเป็นไทย ความเป็นยโสธร ที่มีอัตลักษณ์ วิถีชีวิต ภูมิปัญญา ท้องถิ่น ศิลปวัฒนธรรม และประวัติศาสตร์ โดยเฉพาะจังหวัดยโสธร ถือว่าเป็นจังหวัดที่เป็นดินแดนอันอุดมสมบูรณ์ริมฝั่งแม่น้ำชี ได้ชื่อว่าเมืองบั้งไฟ เป็นดินแดนที่มีอดีตอันล้ำค่าและยาวนานกว่า ๒๐๐ ปี มีวัฒนธรรมประเพณีแบบชาวอีสาน โดยมีงานประเพณีบุญบั้งไฟเป็นเอกลักษณ์ของจังหวัด เป็นงานระดับนานาชาติ มีกำหนดจัดงานขึ้นในช่วงสัปดาห์ที่ ๒ ของเดือนพฤษภาคมของทุกปี งานประเพณีแห่มาลัยข้าวตอก หนึ่งในเดียวในโลก ที่จัดขึ้นในวันขึ้น ๑๔ ค่ำ เดือน ๓ ก่อนวันมาฆบูชาหนึ่งวันของทุกปี งานประเพณีจุดไฟตุ้มกาศึ้นวันออกพรรษา งานประเพณีบุญคุณลาน งานประเพณีบุญกุ่มข้าวใหญ่ งานนมัสการพระธาตุพระอานนท์ งานนมัสการพระธาตุกู่จาน งานประเพณีที่น่าสนใจที่จัดขึ้นตามฮีตสิบสอง ด้านอาหารที่มีชื่อเสียง ได้แก่ ลาบยโสธร ลอดช่อง ปลาสาม ลาบเป็ด ไก่ย่างบ้านแคน ก๋วยเตี๋ยวลูกชิ้นกุดชุม ข้าวปั้นน้ำวัวสุตรเวียดนาม และมีภูมิ</p>

หัวข้อ	รายละเอียด
	<p>ปัญญาชาวบ้าน ได้แก่ การแกะลายบังไฟ/ทำบังไฟโบราณ ช่างทำบังไฟชั้นสูง การทำมาลัยข้าวตอก การทำหมอนขวานผ้าซิด ผลิตภัณฑ์ทางวัฒนธรรม (CPOT) เป็นต้นซึ่งสิ่งเหล่านี้ถือเป็นทุนทางวัฒนธรรมที่มีศักยภาพของจังหวัดยโสธร ดังนั้น ในการสร้างประสบการณ์การท่องเที่ยวจากทุนทางวัฒนธรรมที่มีศักยภาพของจังหวัดยโสธรให้นำประทับใจและมีคุณค่าเพื่อตอบสนองความต้องการของนักท่องเที่ยวเฉพาะกลุ่ม รวมถึงการส่งเสริมรูปแบบการท่องเที่ยวศักยภาพสูงที่หลากหลายและสร้างสรรค์ของไทย โดยการส่งเสริมการใช้ฐานทุนวัฒนธรรมของพื้นที่ และยกระดับการท่องเที่ยวโดยชุมชนให้มีกิจกรรมการท่องเที่ยวเชิงสร้างสรรค์ (Creative Tourism) บนพื้นฐานแห่งความเป็นไทย ความเป็นยโสธร ที่มีอัตลักษณ์ วิถีชีวิต ภูมิปัญญา ท้องถิ่น ศิลปวัฒนธรรม และประวัติศาสตร์เป็นต้นทุนในการนำเสนอภาพลักษณ์ด้านการท่องเที่ยว มุมมองหรือรูปแบบใหม่ ๆ ที่สร้างความประทับใจให้แก่นักท่องเที่ยว เพื่อให้ตระหนักและเรียนรู้ในคุณค่าของธรรมชาติของแหล่งท่องเที่ยว รับรู้ถึงประวัติศาสตร์ วัฒนธรรม ประเพณี วิถีชีวิต อัตลักษณ์ และภูมิปัญญา และเพื่อเสริมสร้างระบบเศรษฐกิจหมุนเวียน ส่งเสริมเศรษฐกิจฐานราก ภายใต้การบูรณาการการดำเนินงานและความร่วมมือขององค์กรภาคีเครือข่ายทุกภาคส่วน เพื่อเป็นการสืบสาน รักษา ต่อยอดอัตลักษณ์เหล่านั้น ให้คงอยู่อย่างยั่งยืน รวมทั้งส่งเสริม สนับสนุนการนำทุนทางวัฒนธรรมมาสร้างคุณค่าทางสังคมและเพิ่มมูลค่าทางเศรษฐกิจ สร้างแหล่งอาชีพและรายได้ให้กับคนในชุมชนท้องถิ่นและเป็นการส่งเสริม สนับสนุนการสร้างการรับรู้เกี่ยวกับวัฒนธรรม วิถีถิ่น วิถียโสธร ของจังหวัดยโสธร ให้เป็นที่รู้จักกันอย่างแพร่หลาย</p>
<p>๕. วัตถุประสงค์ของโครงการ</p>	<ol style="list-style-type: none"> ๑. เพื่อส่งเสริมการตลาดและการประชาสัมพันธ์การท่องเที่ยวเชิงสร้างสรรค์ภายใต้อัตลักษณ์ของจังหวัดยโสธร ผ่านกิจกรรมการท่องเที่ยวที่เชื่อมโยงอัตลักษณ์และทุนทางวัฒนธรรมที่มีศักยภาพของจังหวัด (๕F) ๒. เพื่อสร้างการรับรู้ เผยแพร่ และประชาสัมพันธ์แหล่งท่องเที่ยวและกิจกรรมการท่องเที่ยว รวมถึงสินค้าและบริการด้านการท่องเที่ยวของจังหวัดยโสธร ๓. เพื่อกระตุ้นเศรษฐกิจการท่องเที่ยว สร้างเสริมเศรษฐกิจฐานรากตามนโยบายของรัฐบาล ๔. เพื่อเพิ่มกิจกรรมการท่องเที่ยวของจังหวัดยโสธรทั้งในและนอกฤดูกาลท่องเที่ยว (High season & Low season)
<p>๖. ตัวชี้วัดและค่าเป้าหมาย</p>	<p>ผู้เข้าร่วมโครงการ/กิจกรรมมีความพึงพอใจการเข้าร่วมโครงการ/กิจกรรม ไม่น้อยกว่าร้อยละ ๘๐</p>
<p>๗. พื้นที่เป้าหมาย</p>	<p>จังหวัดยโสธร และจังหวัดอื่น ๆ</p>
<p>๘. กิจกรรมหลัก</p>	<p>ส่งเสริมการตลาดและการประชาสัมพันธ์การท่องเที่ยวเชิงสร้างสรรค์ภายใต้อัตลักษณ์ของจังหวัดยโสธร</p>

หัวข้อ	รายละเอียด
<p>๘.๑ กิจกรรมหลักที่ ๑ ส่งเสริมการตลาดและการประชาสัมพันธ์การท่องเที่ยวเชิงสร้างสรรค์ภายใต้อัตลักษณ์ของจังหวัดยโสธร</p> <p>งบประมาณรวม ๔,๐๐๐,๐๐๐ บาท</p> <p>งบพัฒนาจังหวัด จำนวน ๒,๐๐๐,๐๐๐ บาท</p> <p>งบประมาณปี ๒๕๖๖ จำนวน - บาท</p> <p>งบประมาณปี ๒๕๖๗ จำนวน - บาท</p> <p>งบประมาณปี ๒๕๖๘ จำนวน - บาท</p> <p>งบประมาณปี ๒๕๖๙ จำนวน ๒,๐๐๐,๐๐๐ บาท</p> <p>งบประมาณปี ๒๕๗๐ จำนวน ๒,๐๐๐,๐๐๐ บาท</p> <p>งบกรม/กระทรวง จำนวน - บาท</p> <p>งบองค์กรปกครองส่วนท้องถิ่น จำนวน- บาท</p> <p>ผู้รับผิดชอบ : สนง.การท่องเที่ยวและกีฬาจังหวัดยโสธร</p>	<p>งบพัฒนาจังหวัด</p> <p>- กิจกรรมส่งเสริมการตลาดและการประชาสัมพันธ์การท่องเที่ยวเชิงสร้างสรรค์ภายใต้อัตลักษณ์ของจังหวัดยโสธร</p>
<p>๙. หน่วยงานดำเนินการ</p>	<p>สำนักงานท่องเที่ยวและกีฬาจังหวัดยโสธร</p>
<p>๑๐. ระยะเวลาในการดำเนินโครงการ</p>	<p>ปีงบประมาณ พ.ศ. ๒๕๖๖ - ๒๕๗๐</p>
<p>๑๑. งบประมาณ</p>	<p>งบประมาณรวม ๔,๐๐๐,๐๐๐ บาท</p> <p>งบจังหวัด จำนวน ๒,๐๐๐,๐๐๐ บาท</p> <p>งบกรม/กระทรวง จำนวน - บาท</p> <p>งบองค์กรปกครองส่วนท้องถิ่น จำนวน - บาท</p>
<p>๑๒. ผลผลิต (Output)</p>	<p>มีกิจกรรมด้านการท่องเที่ยวที่ช่วยกระตุ้นการท่องเที่ยวและประชาสัมพันธ์ส่งเสริมการท่องเที่ยวของจังหวัดยโสธรในรอบปี จำนวนไม่น้อยกว่า ๑ กิจกรรม</p>
<p>๑๓. ผลลัพธ์จากการดำเนินโครงการ (Outcome)</p>	<p>การจัดกิจกรรมส่งเสริมด้านการท่องเที่ยวในพื้นที่จังหวัดยโสธรทำให้เกิดการกระตุ้นเศรษฐกิจ สามารถสร้างเสริมเศรษฐกิจหมุนเวียนและกระจายรายได้ให้แก่ชุมชนตามนโยบายของรัฐบาล</p>

หัวข้อ	รายละเอียด
๑. ชื่อโครงการสำคัญ	ส่งเสริมการกีฬาเพื่อการท่องเที่ยว
๒. ชื่อแผนงาน	ส่งเสริมกิจกรรมเชิงสร้างสรรค์ด้านการท่องเที่ยวเพื่อสร้างความหลากหลายให้ดึงดูดความสนใจของนักท่องเที่ยว
๓. แนวทางการพัฒนา	ส่งเสริมกิจกรรมเชิงสร้างสรรค์ด้านการท่องเที่ยวเพื่อสร้างความหลากหลายให้ดึงดูดความสนใจของนักท่องเที่ยว
๔. หลักการและเหตุผล	<p>จากนโยบายของรัฐบาล นำโดย นายเศรษฐา ทวีสิน นายกรัฐมนตรีและรัฐมนตรีว่าการกระทรวงการคลัง ได้ประกาศวิสัยทัศน์ Thailand Vision “IGNITE THAILAND : จุดพลัง รวมใจ ไทยต้องเป็นหนึ่ง” โดยมุ่งเป้าพัฒนาประเทศไทยให้กลายเป็นศูนย์กลางเมืองแห่งอุตสาหกรรมระดับโลก ขับเคลื่อนเศรษฐกิจไทยสู่อนาคตที่ยั่งยืน ครอบคลุมทั้งการท่องเที่ยว การรักษาพยาบาล และสุขภาพ อาหาร การบิน การผลิตยานยนต์แห่งอนาคต เทคโนโลยี และการเงินโดยวิสัยทัศน์แรกที่ประกาศ คือ การตั้งเป้าให้ไทยเป็นศูนย์กลางเมืองท่องเที่ยว (Tourism Hub) และค้นหา Soft Power จุดขายที่เป็นเสน่ห์ของประเทศไทยให้โดดเด่นในสายตาประชาคมโลก ทั้งในด้านศิลปวัฒนธรรม งานเทศกาล คอนเสิร์ต งานภาพยนตร์ งานศิลปะ อาหาร วัฒนธรรม และที่น่ายึดตามองคือ กีฬา และศิลปะป้องกันตัว ซึ่งเป็นอัตลักษณ์ของคนไทย ซึ่งอุตสาหกรรมท่องเที่ยวและอุตสาหกรรมกีฬา นับเป็นอุตสาหกรรมที่มีบทบาทสำคัญอย่างยิ่งต่อระบบเศรษฐกิจและสังคมของประเทศ เนื่องจากเป็นกิจกรรมทางเศรษฐกิจและสังคมที่สร้างและกระจายรายได้ และปัจจุบัน การจัดกิจกรรมทางการกีฬาเพื่อส่งเสริมการท่องเที่ยวขยายตัวและได้รับความนิยมรวมถึงมีความหลากหลายเพิ่มขึ้น เนื่องจากหลายเหตุผลประกอบกัน เช่น แนวโน้มของการท่องเที่ยวและการเล่นกีฬาที่เริ่มแพร่หลายมากขึ้น ทำให้มีนักท่องเที่ยวที่นิยมทำกิจกรรมทั้งสองคู่กันจนเกิดเป็นการท่องเที่ยวเชิงกีฬาหรือแม้แต่พัฒนาการในการใช้เทคโนโลยีการกีฬาที่ทำให้นักท่องเที่ยวสามารถผนวกการเล่นกีฬาในระหว่างการท่องเที่ยวได้ง่ายขึ้น จากการขยายตัวดังกล่าวจึงเป็นเหตุจำเป็นที่จะต้องวางแนวทางในการส่งเสริมการท่องเที่ยวเชิงกีฬาให้มีความชัดเจน จริงจัง และมีประสิทธิภาพ ซึ่งการใช้กิจกรรมทางการกีฬามาช่วยขับเคลื่อนเศรษฐกิจการท่องเที่ยว จะสามารถช่วยเสริมสร้างเศรษฐกิจฐานรากให้กับคนในท้องถิ่น สร้างงาน สร้างรายได้ ให้แก่ชุมชน อีกทั้งสอดคล้องกับแนวทางในการส่งเสริมให้คนไทยมีสุขภาพที่ดีตลอดช่วงชีวิต ตามนโยบายรัฐบาลในการนำกีฬามาใช้ในการพัฒนาคนและประเทศชาติ และการเข้าถึงโครงสร้างพื้นฐานด้านการท่องเที่ยวและกีฬาของชุมชนท้องถิ่นอย่างเสมอภาค ดังนั้น ในการขับเคลื่อนการท่องเที่ยวให้เกิดผลอย่างสร้างสรรค์ ยั่งยืน สามารถเสริมสร้างเศรษฐกิจฐานราก และตอบสนองความต้องการของนักท่องเที่ยวเฉพาะกลุ่ม โดยการใช้กิจกรรมการกีฬาเข้ามาช่วยส่งเสริมเศรษฐกิจ</p> <p>การท่องเที่ยว ผ่านการนำเสนอภาพลักษณ์ด้านการท่องเที่ยวมุมมองหรือรูปแบบใหม่ ๆ ที่สร้างความประทับใจให้แก่นักท่องเที่ยว บนพื้นฐานแห่งความเป็นไทย ความเป็นนิโธธร ที่มีอัตลักษณ์ วิถีชีวิต ภูมิปัญญาท้องถิ่น ศิลปวัฒนธรรม และประวัติศาสตร์ เพื่อกระตุ้นเศรษฐกิจการท่องเที่ยวของจังหวัดนิโธธรทั้งในและนอกฤดูกาลท่องเที่ยว (High season & Low season) รวมถึงนำเสนอสินค้าและบริการด้านการท่องเที่ยวให้กับนักท่องเที่ยวได้รู้จัก</p>

หัวข้อ	รายละเอียด
	จังหวัดจังหวัดยโสธรเพิ่มมากขึ้น
๕. วัตถุประสงค์ของโครงการ	<p>๑. เพื่อส่งเสริมการตลาดและการประชาสัมพันธ์การท่องเที่ยวของจังหวัดยโสธร ผ่านกิจกรรมการท่องเที่ยวที่เชื่อมโยงอัตลักษณ์และทุนทางวัฒนธรรมที่มีศักยภาพของจังหวัด (๕F)</p> <p>๒. เพื่อสร้างการรับรู้ เผยแพร่ และประชาสัมพันธ์แหล่งท่องเที่ยวและกิจกรรมการท่องเที่ยว รวมถึงสินค้าและบริการด้านการท่องเที่ยวของจังหวัดยโสธร</p> <p>๓. เพื่อกระตุ้นเศรษฐกิจการท่องเที่ยวของจังหวัดยโสธรทั้งในและนอกฤดูกาลท่องเที่ยว (High season & Low season) รวมถึงเสริมสร้างเศรษฐกิจฐานรากตามนโยบายของรัฐบาล</p> <p>๔. เพื่อนำเสนอสินค้าและบริการด้านการท่องเที่ยวให้กับนักท่องเที่ยวได้รู้จักจังหวัดจังหวัดยโสธร</p>
๖. ตัวชี้วัดและค่าเป้าหมาย	ผู้เข้าร่วมโครงการ/กิจกรรมมีความพึงพอใจการเข้าร่วมโครงการ/กิจกรรม ไม่น้อยกว่าร้อยละ ๘๐
๗. พื้นที่เป้าหมาย	จังหวัดยโสธร
๘. กิจกรรมหลัก	ส่งเสริมการกีฬาเพื่อการท่องเที่ยว
<p>๘.๑ กิจกรรมหลักที่ ๑ ส่งเสริมการกีฬาเพื่อการท่องเที่ยว “ยโสธร สปอร์ต ซีรีส์ (YASOTHON SPORTS SERIES)”</p> <p>งบประมาณรวม ๒,๐๐๐,๐๐๐ บาท</p> <p>งบพัฒนาจังหวัด จำนวน ๒,๐๐๐,๐๐๐ บาท</p> <p>งบประมาณปี ๒๕๖๖ จำนวน - บาท</p> <p>งบประมาณปี ๒๕๖๗ จำนวน - บาท</p> <p>งบประมาณปี ๒๕๖๘ จำนวน - บาท</p> <p>งบประมาณปี ๒๕๖๙ จำนวน ๑,๐๐๐,๐๐๐ บาท</p> <p>งบประมาณปี ๒๕๗๐ จำนวน ๑,๐๐๐,๐๐๐ บาท</p> <p>งบกรม/กระทรวง จำนวน - บาท</p> <p>งบองค์กรปกครองส่วนท้องถิ่น จำนวน- บาท</p> <p>ผู้รับผิดชอบ : สนง.การท่องเที่ยวและกีฬา จังหวัดยโสธร</p>	<p><u>งบพัฒนาจังหวัด</u></p> <p>- กิจกรรมส่งเสริมการกีฬาเพื่อการท่องเที่ยว “ยโสธร สปอร์ต ซีรีส์ (YASOTHON SPORTS SERIES)”</p>
๙. หน่วยงานดำเนินการ	สำนักงานท่องเที่ยวและกีฬาจังหวัดยโสธร
๑๐. ระยะเวลาในการดำเนินโครงการ	ปีงบประมาณ พ.ศ. ๒๕๖๖ - ๒๕๗๐
๑๑. งบประมาณ	<p>งบประมาณรวม ๒,๐๐๐,๐๐๐ บาท</p> <p>งบจังหวัด จำนวน ๒,๐๐๐,๐๐๐ บาท</p> <p>งบกรม/กระทรวง จำนวน - บาท</p> <p>งบองค์กรปกครองส่วนท้องถิ่น จำนวน - บาท</p>
๑๒. ผลผลิต (Output)	มีกิจกรรมด้านการท่องเที่ยวที่ช่วยกระตุ้นการท่องเที่ยวและประชาสัมพันธ์ส่งเสริมการท่องเที่ยวของจังหวัดยโสธรในรอบปี จำนวนไม่น้อยกว่า ๒ กิจกรรม

หัวข้อ	รายละเอียด
๑๓. ผลลัพธ์จากการดำเนินโครงการ (Outcome)	<p>๑) การจัดกิจกรรมส่งเสริมด้านการท่องเที่ยวในพื้นที่จังหวัดยโสธร ทำให้เกิดการกระตุ้นเศรษฐกิจ สามารถสร้างเสริมเศรษฐกิจหมุนเวียนและกระจายรายได้ให้แก่ชุมชนตามนโยบายของรัฐบาล</p> <p>๒) เกิดการกระตุ้นเศรษฐกิจภาคการท่องเที่ยวและบริการภายในจังหวัดยโสธร</p> <p>๓) นักท่องเที่ยว และประชาชนทั่วไปสนใจการออกกำลังกายควบคู่ไปกับการท่องเที่ยว</p>

**ประเด็นการพัฒนาที่ ๓ ยกระดับคุณภาพชีวิต เสริมสร้างความเข้มแข็งและความมั่นคง
ของครอบครัว ชุมชนและสังคม**

หัวข้อ	รายละเอียด
๑. ชื่อโครงการสำคัญ	พัฒนาคุณภาพชีวิตเสริมสร้างครอบครัวและชุมชนสู่ความเข้มแข็งแบบพอเพียง
๒. ชื่อแผนงาน	ยกระดับคุณภาพชีวิตลดความเหลื่อมล้ำทางสังคมและเสริมสร้างชุมชนสู่ความเข้มแข็ง
๓. แนวทางการพัฒนา	ยกระดับคุณภาพชีวิตลดความเหลื่อมล้ำทางสังคมและเสริมสร้างชุมชนสู่ความเข้มแข็ง
๔. หลักการและเหตุผล	<p>กองทุนสวัสดิการชุมชนตำบล เป็นการสร้างหลักประกันความมั่นคงของชุมชนฐานราก พื้นฟูทุนทางสังคม ความเข้มแข็งชุมชนในการจัดการดูแลช่วยเหลือเกื้อกูลซึ่งกันและกันเปิดโอกาสให้ทุกพื้นที่สามารถจัดตั้งและพัฒนาคุณภาพสวัสดิการชุมชนอย่างทั่วถึงตามหลักการสมทบ ๑:๑:๑ (ชุมชน :องค์กรปกครองส่วนท้องถิ่น : รัฐบาล) แต่เนื่องการจัดตั้งกองทุนจะกลายเป็นต้นแบบการบริหารจัดการชุมชนที่มุ่งหวังให้คนในสังคมมีปัจจัยพื้นฐานได้รับสวัสดิการสังคมครอบคลุมในทุกๆ ด้าน เป็นการสร้างความมั่นคงเพื่อเป็นหลักประกันที่ทำให้เกิดคุณภาพชีวิตที่ดีทั้งในระดับครอบครัว ชุมชน ประเทศชาติ</p> <p>กองทุนสวัสดิการชุมชน เป็นกองทุนที่เกิดจากการรวมตัวของประชาชนในพื้นที่ด้วยความสมัครใจ ที่ประสงค์จะดูแลซึ่งกันและกันบนพื้นฐานของการเอื้ออาทรต่อกัน เป็นกองทุนที่ทุกคนร่วมกันเป็นเจ้าของ เน้นการบริหารจัดการที่ดีตามหลักธรรมาภิบาลให้ความสำคัญกับการมีส่วนร่วมของสมาชิก แต่ยึดหยุ่น คล่องตัว เปิดเผย โปร่งใส ตรวจสอบได้ สร้างความเข้มแข็ง ของชุมชนในการจัดการดูแล ช่วยเหลือเกื้อกูลซึ่งกันและกัน เปิดโอกาสให้ทุกพื้นที่สามารถจัดตั้งและพัฒนาคุณภาพสวัสดิการชุมชนอย่างทั่วถึงเพื่อช่วยเหลือเกื้อกูลซึ่งกันและกันภายในชุมชน และเป็นรากฐานของการสร้างหลักประกันความมั่นคงของคนในชุมชน สนับสนุนการพัฒนาความเข้มแข็ง ส่งผลต่อความเชื่อมั่นในการขยายฐานสมาชิกให้ครอบคลุมพื้นที่ตำบลมากยิ่งขึ้น และพัฒนาสวัสดิการชุมชนให้มีความหลากหลายขึ้น เพื่อให้เกิดความเชื่อมโยงบูรณาการชุมชน ท้องถิ่น และภาครัฐในการจัดระบบสวัสดิการชุมชน เพื่อนำไปสู่ความมั่นคง ยั่งยืนและความครอบคลุมตั้งแต่การเกิด แก่ เจ็บ และตาย เพื่อเป็นการสร้างหลักประกันความมั่นคงให้เกิดขึ้นในชุมชน และแลกเปลี่ยนเรียนรู้ประสบการณ์ การดำเนินงานให้เป็นไปในทิศทางเดียวกัน</p>
๕. วัตถุประสงค์ของโครงการ	<p>๑. เพื่อให้ประชาชนทุกกลุ่มเป้าหมายได้รับการจัดสวัสดิการอย่างทั่วถึง</p> <p>๒. เพื่อให้ผู้เข้าร่วมโครงการมีความเอื้ออาทร เกื้อกูล ซึ่งกันและกัน</p> <p>๓. เกิดการขับเคลื่อนกองทุนสวัสดิการชุมชน</p>
๖. ตัวชี้วัดและค่าเป้าหมาย	ร้อยละของตำบลที่สามารถขับเคลื่อนงานกองทุนสวัสดิการชุมชน

หัวข้อ	รายละเอียด
๗. พื้นที่เป้าหมาย	กองทุนสวัสดิการชุมชน ๘๗ กองทุน
๘. กิจกรรมหลัก	
<p>๘.๑ กิจกรรมหลักที่ ๑ พัฒนาคุณภาพชีวิตและเสริมสร้างชุมชนสู่ความเข้มแข็งแบบพอเพียง งบประมาณ ๑๐๐,๗๐๔,๓๙๐ บาท งบพัฒนาจังหวัด ๓,๕๒๗,๐๙๐ บาท งบประมานปี ๒๕๖๖ จำนวน ๑,๐๗๕,๑๐๐ บาท งบประมานปี ๒๕๖๗ จำนวน ๑,๐๐๘,๒๕๐ บาท งบประมานปี ๒๕๖๘ จำนวน ๗๒๑,๘๗๐ บาท งบประมานปี ๒๕๖๙ จำนวน - บาท งบประมานปี ๒๕๗๐ จำนวน ๗๒๑,๘๗๐ บาท ผู้รับผิดชอบ สนง.พัฒนาสังคมและความมั่นคงของมนุษย์จังหวัดยโสธร งบ อปท. ๙๗,๑๗๗,๓๐๐ บาท งบประมานปี ๒๕๖๖ จำนวน ๖๘๐,๐๐๐บาท งบประมานปี ๒๕๖๗ จำนวน ๑๒,๑๓๙,๑๐๐ บาท งบประมานปี ๒๕๖๘ จำนวน ๑๒,๘๑๙,๑๐๐ บาท งบประมานปี ๒๕๖๙ จำนวน ๕๘,๗๒๐,๐๐๐ บาท งบประมานปี ๒๕๗๐ จำนวน ๑๒,๘๑๙,๑๐๐ บาท ผู้รับผิดชอบ อปท.ในพื้นที่ อ. มหาชนะชัย/ อปท.ในพื้นที่ อ.ป่าดัว/เทศบาลเมืองยโสธร</p>	<p>งบพัฒนาจังหวัด กิจกรรมย่อย : พื้นฟูและพัฒนาศักยภาพกองทุน จำนวน ๑๔ กองทุน พมจ.ยโสธร กิจกรรมย่อย : การพัฒนาศักยภาพคณะกรรมการกองทุนสวัสดิการ ชุมชนสู่ธรรมภิบาล พมจ.ยโสธร จำนวน ๗๓ กองทุน งบ อปท. อำเภอป่าดัว ปี ๒๕๖๙ งบประมาณ ๕๔,๙๐๐,๐๐๐ บาท ๑. โครงการก่อสร้างสวนสุขภาพและปรับภูมิทัศน์ข้างสระน้ำบริเวณ หน้าโรงเรียนป่าดัววิทยา งบประมาณ ๒,๐๐๐,๐๐๐ บาท ๒. โครงการก่อสร้างลานกีฬา อเนกประสงค์ งบประมาณ ๘,๐๐๐,๐๐๐ บาท ๓. โครงการก่อสร้างอาคารศูนย์พัฒนาเด็กเล็กและสนามเด็กเล่น งบประมาณ ๑,๙๐๐,๐๐๐ บาท ๔. ก่อสร้างและปรับปรุงลานกีฬาบ้านนิคมงบประมาณ ๑,๙๐๐,๐๐๐ บาท ๕. โครงการจัดตั้งศูนย์พัฒนาคุณภาพชีวิตและส่งเสริมอาชีพผู้สูงอายุ งบประมาณ ๑,๐๐๐,๐๐๐ บาท ๖. โครงการติดตั้งสัญญาณไฟแจ้งเตือนตามจุดเสี่ยงและจุดยก งบประมาณ ๑๐๐,๐๐๐ บาท ๗. โครงการก่อสร้างศูนย์ดูแลผู้สูงอายุภายในตำบลกระจ่าย งบประมาณ ๑,๐๐๐,๐๐๐ บาท ๘. โครงการก่อสร้างและปรับปรุงลานกีฬาภายในหมู่บ้าน บ้านนิคม หมู่ ๒ งบประมาณ ๑,๙๐๐,๐๐๐ บาท ๙. โครงการก่อสร้างและปรับปรุงลานกีฬาภายในหมู่บ้าน บ้านคำเกิด หมู่ ๔ งบประมาณ ๑,๙๐๐,๐๐๐ บาท ๑๐. โครงการก่อสร้างและปรับปรุงลานกีฬาภายในหมู่บ้าน บ้านหนอง บาก หมู่ ๕ งบประมาณ ๑,๙๐๐,๐๐๐ บาท ๑๑. โครงการก่อสร้างและปรับปรุงลานกีฬาภายในหมู่บ้าน บ้านม่วงไข่ หมู่ ๘ งบประมาณ ๑,๙๐๐,๐๐๐ บาท ๑๒. โครงการก่อสร้างและปรับปรุงลานกีฬาภายในหมู่บ้าน บ้านโคกพระเจ้า หมู่ ๙ งบประมาณ ๑,๙๐๐,๐๐๐ บาท ๑๓. โครงการก่อสร้างและปรับปรุงลานกีฬาภายในหมู่บ้าน บ้านคำ ส้างบ่อ หมู่ ๑๐ งบประมาณ ๑,๙๐๐,๐๐๐ บาท ๑๔. โครงการก่อสร้างและปรับปรุงลานกีฬาภายในหมู่บ้านบ้านโนนรัง หมู่ ๑๑ งบประมาณ ๑,๙๐๐,๐๐๐ บาท</p>

หัวข้อ	รายละเอียด
	<p>๑๕. โครงการก่อสร้างและปรับปรุงลานกีฬาภายในหมู่บ้าน บ้านหนองบาก หมู่ ๑๒ งบประมาณ ๑,๙๐๐,๐๐๐ บาท</p> <p>๑๖. โครงการปรับปรุงสนามกีฬาวัดกลางภายในหมู่บ้าน บ้านกระจาย หมู่ ๑ งบประมาณ ๙๐๐,๐๐๐ บาท</p> <p>๑๗. โครงการก่อสร้างสวนสุขภาพ ณ สนามกีฬาวัดกลาง บ้านกระจาย หมู่ ๑ งบประมาณ ๑,๙๐๐,๐๐๐ บาท</p> <p>๑๘. โครงการปรับปรุงสวนสุขภาพ รพ.ส่งเสริมสุขภาพชุมชนบ้านนิคม หมู่ ๒ งบประมาณ ๕๐๐,๐๐๐ บาท</p> <p>๑๙. โครงการก่อสร้างและปรับปรุงลานกีฬาภายในหมู่บ้าน บ้านเชียงเครือ หมู่ ๖ งบประมาณ ๑,๙๐๐,๐๐๐ บาท</p> <p>๒๐. โครงการก่อสร้างและปรับปรุงลานกีฬาภายในหมู่บ้านคำเกิด หมู่ที่ ๗ งบประมาณ ๓๐๐,๐๐๐ บาท</p> <p>๒๑. ก่อสร้างสวนสุขภาพ ณ สนามกีฬาวัดกลาง บ้านกระจาย หมู่ ๑ งบประมาณ ๑,๙๐๐,๐๐๐ บาท</p> <p>๒๒. การก่อสร้างสนามกีฬาภายในตำบลกระจาย งบประมาณ ๑,๙๐๐,๐๐๐ บาท</p> <p>๒๓. โครงการก่อสร้างลานกีฬาเอนกประสงค์ หมู่ที่๑ - ๑๒ งบประมาณ ๓๐๐,๐๐๐ บาท</p> <p>๒๔. โครงการปรับปรุงภูมิทัศน์ของ ศพด. ตำบลศรีฐาน งบประมาณ ๑๐๐,๐๐๐ บาท</p> <p>๒๕. โครงการปรับปรุงอาคารศูนย์พัฒนาเด็กเล็ก งบประมาณ ๓๐๐,๐๐๐ บาท</p> <p>๒๖. โครงการก่อสร้างและปรับปรุงลานกีฬา งบประมาณ ๑,๙๐๐,๐๐๐ บาท</p> <p>๒๗. โครงการก่อสร้างสนามกีฬาภายในตำบลกระจาย งบประมาณ ๕,๐๐๐,๐๐๐ บาท</p> <p>๒๘. โครงการก่อสร้างลานกีฬา งบประมาณ ๑,๙๐๐,๐๐๐ บาท</p> <p>๒๙. โครงการก่อสร้างสวนสุขภาพและปรับปรุงภูมิทัศน์สระน้ำบริเวณข้างโรงพยาบาลป่าดิว งบประมาณ ๕,๐๐๐,๐๐๐ บาท</p> <p>เทศบาลเมืองยโสธรปี ๒๕๖๙ งบประมาณ ๓,๘๒๐,๐๐๐ บาท</p> <p>- แผนงานสร้างความเข้มแข็งของชุมชน ภายใต้กิจกรรมพัฒนาคุณภาพชีวิตและเสริมสร้างชุมชนสู่ความเข้มแข็งแบบพอเพียง</p>
<p>๘.๒ กิจกรรมหลักที่ ๒ ครอบคลุมอบอุ่น เข้มแข็งอยู่แบบพอเพียง งบประมาณรวม ๓,๕๑๗,๒๐๐ บาท งบจังหวัด ๓,๕๑๗,๒๐๐ บาท งบประมาณปี ๒๕๖๖ จำนวน ๑,๖๕๒,๐๐๐ บาท</p>	<p>-การอบรมให้ความรู้เรื่องปรัชญาเศรษฐกิจพอเพียง</p> <p>- ปฏิบัติการจริงในชุมชน</p> <p>- สิ่งดี ๆ เล่าสู่ฟัง</p>

หัวข้อ	รายละเอียด
งบประมาณปี ๒๕๖๗ จำนวน ๕๘๓,๔๐๐ บาท งบประมาณปี ๒๕๖๘ จำนวน ๖๔๐,๙๐๐ บาท งบประมาณปี ๒๕๖๙ จำนวน - บาท งบประมาณปี ๒๕๗๐ จำนวน ๖๔๐,๙๐๐ บาท ผู้รับผิดชอบ สนง.พัฒนาสังคมและความมั่นคงของ มนุษย์จังหวัดยโสธร	
๘.๓ กิจกรรมหลักที่ ๓ เตรียมความพร้อมคน ทุกวัยร่วมสร้างสังคมไทยสูงวัยอย่างมีพฤติกรรม งบประมาณรวม ๔,๑๙๔,๘๐๐ บาท งบจังหวัด ๔,๑๙๔,๘๐๐ บาท งบประมาณปี ๒๕๖๖ จำนวน ๒,๕๐๐,๐๐๐ บาท งบประมาณปี ๒๕๖๗ จำนวน ๗๖๔,๔๐๐ บาท งบประมาณปี ๒๕๖๘ จำนวน ๔๖๕,๒๐๐ บาท งบประมาณปี ๒๕๖๙ จำนวน - บาท งบประมาณปี ๒๕๗๐ จำนวน ๔๖๕,๒๐๐ บาท ผู้รับผิดชอบ สนง.พัฒนาสังคมและความมั่นคงของ มนุษย์จังหวัดยโสธร	- กิจกรรม Smart Life - กิจกรรม Smart Community
๘.๔ กิจกรรมหลักที่ ๔ การพัฒนาระบบ ข้อมูลสารสนเทศคนจนจังหวัดยโสธรแบบบูรณาการ งบประมาณรวม ๘๐๐,๐๐๐ บาท งบจังหวัด ๘๐๐,๐๐๐ บาท งบประมาณปี ๒๕๖๖ จำนวน ๔๐๐,๐๐๐ บาท งบประมาณปี ๒๕๖๗ จำนวน - บาท งบประมาณปี ๒๕๖๘ จำนวน - บาท งบประมาณปี ๒๕๖๙ จำนวน - บาท งบประมาณปี ๒๕๗๐ จำนวน ๔๐๐,๐๐๐ บาท ผู้รับผิดชอบ วิทยาลัยชุมชนยโสธร	- ระบบฐานข้อมูลครัวเรือนยากจนจังหวัดยโสธรที่มีความแม่นยำ อย่างน้อย ๑ ชุด - บันทึกข้อตกลงความร่วมมือ (MOU)/ มติที่ประชุมกลไกการแก้ไข ปัญหาความยากจนของส่วนราชการ/องค์กรปกครองส่วนท้องถิ่น ใน จังหวัดยโสธรในการนำระบบข้อมูลสารสนเทศคนจนจังหวัดยโสธร แบบบูรณาการเพื่อช่วยเหลือในพื้นที่
๘.๕ กิจกรรมหลักที่ ๕ ก่อสร้างศูนย์เยาวชน เทศบาลเมืองยโสธร (YOUTH CENTER) งบประมาณรวม ๑๐,๕๐๐,๐๐๐ บาท งบกระทรวง/กรม ๙,๐๐๐,๐๐๐ บาท งบประมาณปี ๒๕๖๖ จำนวน ๙,๐๐๐,๐๐๐ บาท งบ อปท. ๑,๕๐๐,๐๐๐ บาท งบประมาณปี ๒๕๖๖ จำนวน ๓๐๐,๐๐๐ บาท งบประมาณปี ๒๕๖๗ จำนวน ๓๐๐,๐๐๐ บาท งบประมาณปี ๒๕๖๘ จำนวน ๓๐๐,๐๐๐ บาท งบประมาณปี ๒๕๖๙ จำนวน ๓๐๐,๐๐๐ บาท งบประมาณปี ๒๕๗๐ จำนวน ๓๐๐,๐๐๐ บาท ผู้รับผิดชอบ เทศบาลเมืองยโสธร	ก่อสร้างศูนย์เยาวชนเทศบาลเมืองยโสธร (YOUTH CENTER)

หัวข้อ	รายละเอียด
<p>๘.๖ กิจกรรมหลักที่ ๖ สร้างสัมพันธภาพและวินัยเชิงบวกในครอบครัวสู่ชุมชน งบประมาณ ๙๔๔,๘๐๐ บาท งบพัฒนาจังหวัด ๙๔๔,๘๐๐ บาท งบประมาณปี ๒๕๖๖ จำนวน - บาท งบประมาณปี ๒๕๖๗ จำนวน - บาท งบประมาณปี ๒๕๖๘ จำนวน - บาท งบประมาณปี ๒๕๖๙ จำนวน ๙๔๔,๘๐๐ บาท งบประมาณปี ๒๕๗๐ จำนวน - บาท ผู้รับผิดชอบ สนง.พัฒนาสังคมและความมั่นคงของมนุษย์จังหวัดยโสธร</p>	<p>กิจกรรมย่อยที่ ๑ : สายใยสัมพันธ์ เสริมสร้างพลังสุขทุกช่วงวัย กิจกรรมย่อยที่ ๒ : รู้รักสร้างวินัย สายใยสัมพันธ์ กิจกรรมย่อยที่ ๓ : บทเรียนความสำเร็จ กระบวนการสร้างสายใยสัมพันธ์ เสริมพลังครอบครัว</p>
<p>๙. หน่วยงานดำเนินการ</p>	<p>สำนักงานพัฒนาสังคมและความมั่นคงของมนุษย์จังหวัดยโสธร /อปท. ในพื้นที่ อ. มหาชนะชัย/ อปท.ในพื้นที่ อ.ป่าติ้ว/เทศบาลเมืองยโสธร</p>
<p>๑๐. ระยะเวลาในการดำเนินโครงการ</p>	<p>ปีงบประมาณ ๒๕๖๖ - ๒๕๗๐</p>
<p>๑๑. งบประมาณ</p>	<p>ปี ๒๕๖๖-๒๕๗๐ รวม ๑๒๐,๖๖๑,๑๙๐บาท งบจังหวัด ๑๒,๙๘๓,๘๙๐ บาท งบกระทรวง/กรม ๙,๐๐๐,๐๐๐ บาท งบองค์กรปกครองส่วนท้องถิ่น ๙๘,๖๗๗,๓๐๐ บาท</p>
<p>๑๒. ผลผลิต (Output)</p>	<p>๑. เกิดการพัฒนาศักยภาพกองทุนสวัสดิการชุมชน ๒. เกิดวัฒนธรรมทักษะการเลี้ยงดูบุตรหลาน ส่งเสริมพัฒนาการและความฉลาดทางอารมณ์ ลดความรุนแรงในการเลี้ยงดูบุตรหลานในชุมชน ๓. เกิดการจัดสภาพแวดล้อมภายในและภายนอกบ้าน ในการเสริมสร้างสัมพันธภาพระหว่างชุมชน ผู้ปกครอง และบุตรหลาน ๔. เกิดการฝึกทักษะการสร้างวินัยเชิงบวกของผู้ปกครอง ในการมองหาข้อดีและชมเชยเพื่อสร้างความภาคภูมิใจให้แก่บุตรหลาน สร้างทักษะการเรียนรู้และการช่วยเหลือตนเองในชีวิตประจำวันของบุตรหลาน</p>
<p>๑๓. ผลลัพธ์จากการดำเนินโครงการ (Outcome)</p>	<p>๑. มีระบบการช่วยเหลือซึ่งกันและกันในชุมชน ๒. ผู้ปกครองกลุ่มเป้าหมายและเครือข่ายที่เกี่ยวข้องมีความสามารถในการเลี้ยงดูบุตรหลานให้มีพัฒนาการและความฉลาดทางอารมณ์ส่งผลต่อระดับสติปัญญาที่ดีของเด็ก ๓) ผู้ปกครองกลุ่มเป้าหมายและเครือข่ายที่เกี่ยวข้องมีสัมพันธภาพและสมาชิกภายในครอบครัวมีทักษะในการสื่อสารซึ่งกันและกันที่ดี</p>

หัวข้อ	รายละเอียด
๑. ชื่อโครงการสำคัญ	ประชาสัมพันธ์เสริมสร้างความเข้มแข็งและความมั่นคงของครอบครัว ชุมชน สังคม
๒. ชื่อแผนงาน	ยกระดับคุณภาพชีวิตลดความเหลื่อมล้ำทางสังคมและเสริมสร้างชุมชนสู่ความเข้มแข็ง
๓. แนวทางการพัฒนา	ยกระดับคุณภาพชีวิตลดความเหลื่อมล้ำทางสังคมและเสริมสร้างชุมชนสู่ความเข้มแข็ง
๔. หลักการและเหตุผล	<p>จังหวัดยโสธร เป็นจังหวัดที่ดำรงตนตามวิถีอีสาน และช่วยกันคงไว้ซึ่งเอกลักษณ์ อัตลักษณ์ของถิ่น เช่น การจักสาน การทอผ้าไหม ซึ่งควรอนุรักษ์ไว้ ตลอดจนผู้คนในชุมชนต่างพึ่งพาอาศัย ประพฤติตนเป็นแบบอย่างที่ดีแก่ครอบครัวและเยาวชน</p> <p>แต่ปัจจุบันเทคโนโลยีได้เข้ามามีส่วนสำคัญทำให้เยาวชน คนรุ่นใหม่ ออกจากครอบครัว และมีพฤติกรรมที่ไม่เหมาะสม ดังนั้นจึงต้องเร่งสร้างและปลูกจิตสำนึกให้เยาวชนและคนรุ่นใหม่ได้ ตระหนักถึงความสำคัญของครอบครัว ภายใต้ความรัก ความอบอุ่นของครอบครัว ชุมชนที่เข้มแข็งช่วยกันเป็นหูเป็นตา สอดส่องพฤติกรรมของลูกหลาน ซึ่งจะเป็นเกราะสำคัญ ที่จะทำให้เยาวชนและคนรุ่นใหม่ห่างไกลจากอบายมุขและสิ่งเสพติด และอยู่ในสังคมได้อย่างมีความสุข</p>
๕. วัตถุประสงค์ของโครงการ	<p>๑. ประชาสัมพันธ์เสริมสร้างความเข้มแข็งและความมั่นคงของครอบครัว ชุมชน สังคม</p> <p>๒. กิจกรรมสร้างและพัฒนาเครือข่าย ครู นักเรียน ประชาสัมพันธ์เสริมสร้าง ชุมชน สังคม นำอยู่</p>
๖. ตัวชี้วัดและค่าเป้าหมาย	<p>๑. จำนวนครั้งในดำเนินกิจกรรมได้ครบตามแผนงานที่กำหนด</p> <p>๒. ครูและนักเรียนที่เข้าร่วมโครงการ</p> <p>๓. การเผยแพร่ประชาสัมพันธ์คลิปผ่านโซเชียล เฟสบุ๊ค สำนักงานประชาสัมพันธ์จังหวัดยโสธร มีผู้ติดตามเพจ ๕๐,๐๐๐ คน มีผู้เข้าถึงไม่น้อยกว่า ๕,๐๐๐ ครั้ง ต่อขึ้น</p>
๗. พื้นที่เป้าหมาย	พื้นที่ ๙ อำเภอ ในจังหวัดยโสธร
๘. กิจกรรมหลัก	
<p>๘.๑ กิจกรรมหลักที่ ๑ ประชาสัมพันธ์เสริมสร้างความเข้มแข็งและความมั่นคงของครอบครัว</p> <p>งบประมาณรวม ๕๐๐,๐๐๐ บาท</p> <p>งบพัฒนาจังหวัด ๕๐๐,๐๐๐ บาท</p> <p>งบประมานปี ๒๕๖๖ จำนวน ๒๐๐,๐๐๐ บาท</p> <p>งบประมานปี ๒๕๖๗ จำนวน ๑๐๐,๐๐๐ บาท</p> <p>งบประมานปี ๒๕๖๘ จำนวน - บาท</p> <p>งบประมานปี ๒๕๖๙ จำนวน - บาท</p> <p>งบประมานปี ๒๕๗๐ จำนวน ๒๐๐,๐๐๐ บาท</p> <p>ผู้รับผิดชอบ สนง.ประชาสัมพันธ์จังหวัดยโสธร</p>	<ul style="list-style-type: none"> - ประชาสัมพันธ์เสริมสร้างความเข้มแข็งและความมั่นคงของครอบครัว - ผลิตและเผยแพร่สื่อประชาสัมพันธ์คลิปวิดีโอ จำนวน ๑๐ เรื่อง - ติดตามจำนวนผู้รับชมคลิปวิดีโอให้ได้ตามเป้าหมาย

หัวข้อ	รายละเอียด
๙. หน่วยงานดำเนินการ	สำนักงานประชาสัมพันธ์จังหวัดยโสธร
๑๐. ระยะเวลาในการดำเนินโครงการ	ปีงบประมาณ ๒๕๖๖ - ๒๕๗๐
๑๑. งบประมาณ	ปี ๒๕๖๖-๒๕๗๐ รวม ๕๐๐๐,๐๐๐ บาท งบจังหวัด ๕๐๐,๐๐๐ บาท
๑๒. ผลผลิต (Output)	มีสื่อประชาสัมพันธ์สร้างความเข้มแข็งแก่ครอบครัวและหมู่บ้าน ชุมชน ๑๐ ตอน มี ครู และเยาวชนที่เป็นแกนนำ ในการเป็นกระบอกเสียง และเสริมสร้างความเข้มแข็งแก่ครอบครัวและชุมชน
๑๓. ผลลัพธ์จากการดำเนินโครงการ (Outcome)	ประชาชนได้ตระหนักและมีส่วนร่วมสร้างครอบครัวและชุมชน ให้เข้มแข็ง นำอยู่สื่อประชาสัมพันธ์มีผู้เข้าถึงไม่น้อยกว่า ๕,๐๐๐ คน ต่อคลิป

หัวข้อ	รายละเอียด
๑. ชื่อโครงการสำคัญ	สร้างมิติใหม่ สุขใจ ไทยโสธร
๒. ชื่อแผนงาน	ยกระดับคุณภาพชีวิตลดความเหลื่อมล้ำทางสังคมและเสริมสร้างชุมชนสู่ความเข้มแข็ง
๓. แนวทางการพัฒนา	ยกระดับคุณภาพชีวิตลดความเหลื่อมล้ำทางสังคมและเสริมสร้างชุมชนสู่ความเข้มแข็ง
๔. หลักการและเหตุผล	<p>ยุทธศาสตร์ชาติ ๒๐ ปี (พ.ศ. ๒๕๖๑ - ๒๕๘๐) กำหนดวิสัยทัศน์ “ประเทศไทยมีความมั่นคง มั่งคั่ง ยั่งยืน เป็นประเทศพัฒนาแล้วด้วยการพัฒนาตามปรัชญาของเศรษฐกิจพอเพียง” และแผนพัฒนาเศรษฐกิจและสังคมแห่งชาติ ฉบับที่ ๑๒ (พ.ศ. ๒๕๖๐ - ๒๕๖๔) ได้กำหนดยุทธศาสตร์การพัฒนาประเทศ ๑๐ ด้าน โดยมียุทธศาสตร์การสร้างความเป็นธรรมลดความเหลื่อมล้ำในสังคม เป็น ๑ ใน ๑๐ ยุทธศาสตร์การพัฒนาตามแผนฯ และรัฐบาลได้กำหนดนโยบายการบริหารราชการแผ่นดิน จำนวน ๑๑ ด้านซึ่งมีนโยบายการลดความเหลื่อมล้ำของสังคมและการสร้างโอกาสเข้าถึงบริการของรัฐเป็นหนึ่งในนโยบายสำคัญ อีกทั้งได้กำหนดให้หลักปรัชญาของเศรษฐกิจพอเพียงเป็นรากฐานการสร้าง ความเข้มแข็งจากภายในเพื่อก้าวเข้าสู่ประเทศไทย ๔.๐ ด้วยแนวคิดและ นวัตกรรมที่จะสร้างความเป็นอยู่ที่ดีขึ้นของคนในประเทศได้อย่างมั่นคง มั่งคั่งและยั่งยืน</p> <p>จังหวัดยโสธร เป็นดินแดนอันอุดมสมบูรณ์มีแม่น้ำชี มีประวัติ ความเป็นมาอันยาวนาน โดยเมื่อประมาณ พ.ศ. ๒๓๑๔ ได้มีการอพยพราษฎร มาตั้งบ้านเมืองบริเวณลุ่มน้ำชี บ้านสิงห์ท่า ซึ่งถือเป็นจุดเริ่มต้นในการสร้างบ้าน แปรเมืองยโสธร ต่อมาได้ยกฐานะเป็นเมืองยศสุนทร ในปี พ.ศ. ๒๓๕๗ และสถาปนาเป็นจังหวัดยโสธรในปี พ.ศ. ๒๕๑๕ ดังนั้น จึงถือได้ว่าปี พ.ศ. ๒๕๖๔ จังหวัดยโสธร มีประวัติความเป็นมาครบ ๒๕๐ ปี ประชากรส่วนใหญ่มีอาชีพเป็นเกษตรกร ทำนา ปลูกพืช เลี้ยงสัตว์ โดยมีประเด็นการพัฒนา จังหวัดยโสธร ๔ ประเด็น ได้แก่ ๑) ส่งเสริมการเกษตรปลอดภัยและเกษตร อินทรีย์ครบวงจร ๒) ส่งเสริมภูมิปัญญาท้องถิ่น วัฒนธรรม ประเพณี และ การค้า การท่องเที่ยว ๓) ยกระดับคุณภาพชีวิต เสริมสร้างความเข้มแข็งของ ครอบครัวและชุมชน และ ๔) อนุรักษ์ ฟื้นฟู พัฒนาทรัพยากรธรรมชาติและ สิ่งแวดล้อม</p> <p>ดังนั้น เพื่อส่งเสริมและสนับสนุน การพัฒนาคุณภาพชีวิต ของประชาชน พัฒนาชุมชนอย่างมีทิศทางตามศักยภาพและบริบทของชุมชน สอดคล้องตามหลักปรัชญาของเศรษฐกิจพอเพียง ด้วยความรู้ รัก สามัคคี โดยมีทุกภาคส่วน เข้ามาร่วมกันพัฒนาด้วยรูปแบบ “ประชารัฐ” ให้จังหวัด ยโสธรมีความเจริญรุ่งเรือง ใน ๓ มิติ ได้แก่ เศรษฐกิจ สังคม สิ่งแวดล้อม ประชาชนมีรายได้เพิ่มขึ้นจากการประกอบอาชีพเกษตรกรอินทรีย์ มีรายได้ จากการสร้างสรรค์ผลิตภัณฑ์ชุมชนด้วยภูมิปัญญา ทรัพยากรในท้องถิ่น สร้างวัฒนธรรมการแต่งกายด้วยผ้าไทย และความเป็นอยู่ของประชาชนให้ดีขึ้น จึงได้จัดทำโครงการสร้างมิติใหม่ สุขใจไทยโสธร เพื่อการขับเคลื่อนงานพัฒนา จังหวัดยโสธร สู่เป้าหมายการพัฒนาจังหวัด “ยโสธรเมืองเกษตรอินทรีย์ เมืองแห่งวิถีอีสาน”</p>

หัวข้อ	รายละเอียด
๕. วัตถุประสงค์ของโครงการ	<p>๑. เพื่อส่งเสริมและสนับสนุนการพัฒนาจังหวัด และชุมชนให้มีทิศทางที่สอดคล้องตามหลักปรัชญาของเศรษฐกิจพอเพียง ศักยภาพและบริบทของชุมชน โดยมีภาคีเครือข่ายการพัฒนาในรูปแบบ “ประชารัฐ”</p> <p>๒. เพื่อส่งเสริมการพัฒนาคุณภาพชีวิตวิถีเศรษฐกิจพอเพียงภายใต้สถานการณ์การแพร่ระบาดของโรคติดเชื้อไวรัสโคโรนา ๒๐๑๙ (โควิด-๑๙) ที่ต้องปรับตัวกันในรูปแบบนิวนอร์มอล (New Normal)</p> <p>๓. เพื่อส่งเสริมให้ชุมชนใช้หลักคุณธรรมร่วมกันพัฒนาเศรษฐกิจ สังคม สิ่งแวดล้อม ในการแก้ไขปัญหาชุมชนสู่ความมั่นคง มั่งคั่ง ยั่งยืน</p>
๖. ตัวชี้วัดและค่าเป้าหมาย	<p>๑. มีพื้นที่ปลูกพืชผักสวนครัว และส่งเสริมการใช้พื้นที่ว่างสร้างอาหารปลอดภัยและความมั่นคงทางด้านอาหาร ในระดับครัวเรือน ชุมชน วัด ไม่น้อยกว่า ๙๐๘ หมู่บ้าน/ชุมชน และมีพื้นที่ปลูกพืชผักปลอดภัยต้นแบบ “หนึ่งตำบล หนึ่งถนนกินได้” จำนวน ๗๘ ตำบล</p> <p>๒. ประชาชนในจังหวัดยโสธร มีการสวมใส่ผ้าไทย ผ้าพื้นถิ่น ร้อยละ ๖๐ และผู้ผลิต ผู้ประกอบการประเภผ้า มีรายได้เพิ่มขึ้นร้อยละ ๑๐</p> <p>๓. คนจน/ผู้มีรายได้น้อย ผู้พิการ ได้รับการช่วยเหลือและมีคุณภาพชีวิตดีขึ้น ร้อยละ ๙๕๔ หมู่บ้าน/ชุมชน เป้าหมายมีการเสริมสร้างภูมิคุ้มกันและแก้ไขปัญหาเสพติด ปีละ ๔๕ หมู่บ้าน</p>
๗. พื้นที่เป้าหมาย	พื้นที่ ๙ อำเภอ ในจังหวัดยโสธร
๘. กิจกรรมหลัก	
๘.๑ กิจกรรมหลักที่ ๑ สร้างมิติใหม่ สุขใจ ไทยโสธร งบประมาณรวม ๒,๖๐๐,๐๐๐ บาท งบพัฒนาจังหวัด ๒,๖๐๐,๐๐๐ บาท งบประมาณปี ๒๕๖๖ จำนวน ๑,๔๐๐,๐๐๐ บาท งบประมาณปี ๒๕๖๗ จำนวน - บาท งบประมาณปี ๒๕๖๘ จำนวน - บาท งบประมาณปี ๒๕๖๙ จำนวน - บาท งบประมาณปี ๒๕๗๐ จำนวน ๑,๒๐๐,๐๐๐ บาท ผู้รับผิดชอบ สนง.พัฒนาชุมชนจังหวัดยโสธร	<p>- กิจกรรม ส่งเสริมการใช้พื้นที่ว่างสร้างอาหาร ด้วยการปลูกพืชผักปลอดภัยและสร้างความมั่นคงทางอาหาร</p> <p>- กิจกรรม ส่งเสริมวัฒนธรรมการสวมใส่ผ้าไทยวิถีถิ่น</p> <p>- กิจกรรม แก้ไขปัญหาความยากจนลดความเหลื่อมล้ำ “ปฏิบัติการแก้จน คนยโสธรไม่ทอดทิ้งกัน”</p> <p>- กิจกรรม เสริมสร้างภูมิคุ้มกันและแก้ไขปัญหาเสพติด</p>
๙. หน่วยงานดำเนินการ	สำนักงานพัฒนาชุมชนจังหวัดยโสธร
๑๐. ระยะเวลาในการดำเนินโครงการ	ปีงบประมาณ ๒๕๖๖ - ๒๕๗๐
๑๑. งบประมาณ	ปี ๒๕๖๖-๒๕๗๐ รวม ๒,๖๐๐,๐๐๐ บาท งบพัฒนาจังหวัด ๒,๖๐๐,๐๐๐ บาท
๑๒. ผลผลิต (Output)	<p>๑. มีพื้นที่ปลูกพืชผักสวนครัว และส่งเสริมการใช้พื้นที่ว่างสร้างอาหารปลอดภัยและความมั่นคงทางด้านอาหาร ในระดับครัวเรือน ชุมชน วัด ไม่น้อยกว่า ๙๐๘ หมู่บ้าน/ชุมชน และมีพื้นที่ปลูกพืชผักปลอดภัยต้นแบบ “หนึ่งตำบล หนึ่งถนนกินได้” จำนวน ๗๘ ตำบล</p> <p>๒. ประชาชนในจังหวัดยโสธร มีการสวมใส่ผ้าไทย ผ้าพื้นถิ่น ร้อยละ ๖๐ และผู้ผลิต ผู้ประกอบการประเภผ้า มีรายได้เพิ่มขึ้นร้อยละ ๑๐</p> <p>๓. คนจน/ผู้มีรายได้น้อย ผู้พิการ ได้รับการช่วยเหลือและมีคุณภาพชีวิตดีขึ้น ร้อยละ ๙๕</p>

หัวข้อ	รายละเอียด
๑๓. ผลลัพธ์จากการดำเนินโครงการ (Outcome)	<p>๑. ประชาชนจังหวัดยโสธรมีการปลูกพืชผักปลอดภัยไว้บริโภคในครัวเรือนและมีความมั่นคงทางด้านอาหาร อย่างน้อยร้อยละ ๘๕ ในจำนวน ๘๘๕ หมู่บ้าน</p> <p>๒. มีการส่งเสริมการพัฒนาผลผลิต/ผลิตภัณฑ์ชุมชน การสวมใส่ผ้าไทยและสนับสนุนสินค้าและผลิตภัณฑ์ชุมชน ประชาชน ผู้ประกอบการ OTOP กลุ่มทอผ้ามีรายได้เพิ่มขึ้นร้อยละ ๑๐</p> <p>๓. ร้อยละที่ลดลงของครัวเรือนยากจน ลดลงร้อยละ ๕</p> <p>๔. ชุมชนมีกระบวนการสร้างความรู้ รัก สามัคคี และหลักคุณธรรมในการป้องกันและแก้ไขปัญหาเสพติด ปีละ ๔๕ หมู่บ้าน</p>

หัวข้อ	รายละเอียด
๑. ชื่อโครงการสำคัญ	เพิ่มโอกาสการเข้าถึงน้ำประปาของประชาชนในพื้นที่จังหวัดยโสธร
๒. ชื่อแผนงาน	ยกระดับคุณภาพชีวิตลดความเหลื่อมล้ำทางสังคมและเสริมสร้างชุมชนสู่ความเข้มแข็ง
๓. แนวทางการพัฒนา	ยกระดับคุณภาพชีวิตลดความเหลื่อมล้ำทางสังคมและเสริมสร้างชุมชนสู่ความเข้มแข็ง
๔. หลักการและเหตุผล	เพื่อให้ประชาชนเข้าถึงการรับบริการน้ำประปาที่สะอาด ปลอดภัย ตามมาตรฐานอย่างเท่าเทียมและทั่วถึง สามารถรองรับความต้องการใช้น้ำที่เพิ่มขึ้นจากการขยายตัวของประชากร เศรษฐกิจ อุตสาหกรรม และการท่องเที่ยว อีกทั้งยังสนับสนุนนโยบายรัฐบาลในการขยายเขตการให้บริการน้ำประปาเพื่อใช้อุปโภคบริโภคได้อย่างทั่วถึงและเพียงพอ
๕. วัตถุประสงค์ของโครงการ	๑. เพื่อขยายเขตพื้นที่ให้บริการน้ำประปา เพื่อให้ชุมชนเมืองมีน้ำสะอาดเพื่ออุปโภคบริโภค ๒. เพื่อให้ประชาชนมีคุณภาพชีวิตที่ดีขึ้นและลดความเหลื่อมล้ำของประชาชนให้น้ำประปาเข้าถึงทุกพื้นที่
๖. ตัวชี้วัดและค่าเป้าหมาย	ก่อสร้างระบบส่ง-จ่ายน้ำประปา
๗. พื้นที่เป้าหมาย	พื้นที่ ๙ อำเภอ ในจังหวัดยโสธร
๘. กิจกรรมหลัก	
<p>๘.๑ กิจกรรมหลักที่ ๑ เพิ่มโอกาสการเข้าถึงน้ำประปาของประชาชนในพื้นที่จังหวัดยโสธร</p> <p>งบประมาณรวม ๙๐๓,๓๑๘,๙๐๐ บาท</p> <p><u>งบกระทรวง/กรม ๙๐๓,๓๑๘,๙๐๐ บาท</u></p> <p>งบประมาณปี ๒๕๖๖ จำนวน ๑๘๔,๘๘๒,๐๐๐ บาท</p> <p>งบประมาณปี ๒๕๖๗ จำนวน ๑๓๙,๖๐๙,๐๐๐ บาท</p> <p>งบประมาณปี ๒๕๖๘ จำนวน ๑๓๙,๖๐๙,๐๐๐ บาท</p> <p>งบประมาณปี ๒๕๖๙ จำนวน ๑๓๙,๖๐๙,๐๐๐ บาท</p> <p>งบประมาณปี ๒๕๗๐ จำนวน ๑๓๙,๖๐๙,๐๐๐ บาท</p> <p>ผู้รับผิดชอบ การประปาส่วนภูมิภาค สาขายโสธร</p>	<p>ก่อสร้างระบบส่ง-จ่ายน้ำประปา ประกอบด้วย</p> <p>๑. งานวางท่อขยายเขตจำหน่ายน้ำ หมู่ ๔ บ้านหนองแฝก (ขอยตรงข้ามสถานีไฟฟ้าแรงสูง) ตำบลตาดทอง อำเภอเมืองยโสธร จังหวัดยโสธร งบประมาณ ๑๓๒,๐๐๐ บาท</p> <p>๒. งานวางท่อขยายเขตจำหน่ายน้ำ หมู่ ๕, หมู่ ๑๑ บ้านดงยาง ตำบลบากเรือ อำเภอมหาชนะชัย จังหวัดยโสธร งบประมาณ ๒๕๐,๐๐๐ บาท</p> <p>๓. งานวางท่อขยายเขตจำหน่ายน้ำ หมู่ ๔ บ้านดอนฮี (ทางเข้าวัดป่าดอนฮีชั้นดีธรรม), หมู่ ๑๖ บ้านหนองสมบุรณ์ (ขอยตรงข้ามวัดโสมนัสสถาน, ถนน อบจ.ยส.๓๙๕๓) ตำบลสวาท อำเภอเลิงนกทา จังหวัดยโสธร งบประมาณ ๙๖๖,๐๐๐ บาท</p> <p>๔. งานวางท่อขยายเขตจำหน่ายน้ำ ถนนองค์การบริหารส่วนจังหวัดยโสธร หมายเลข ๓๔๐๓ หมู่ ๑, หมู่ ๗ ตำบลค้อวัง อำเภอค้อวัง จังหวัดยโสธร งบประมาณ ๔๘๔,๐๐๐ บาท</p> <p>๕. งานวางท่อขยายเขตจำหน่ายน้ำ หมู่ ๓ บ้านดอนมะยาง (ทางเข้าสำนักสงฆ์ดอนปู่เจ้า) ตำบลตาดทอง อำเภอเมืองยโสธร จังหวัดยโสธร งบประมาณ ๕๑๒,๐๐๐ บาท</p> <p>๖. งานวางท่อขยายเขตจำหน่ายน้ำ ชุมชนหลังสำนักงานการไฟฟ้าหลังเก่า หมู่ ๒ ตำบลลุมพุก อำเภอคำเขื่อนแก้ว จังหวัดยโสธร งบประมาณ ๓๐๐,๐๐๐ บาท</p> <p>๗. งานวางท่อขยายเขตจำหน่ายน้ำ หมู่ ๗ บ้านกลาง, หมู่ ๑๐ บ้านสระเกษ ตำบลโพธิ์ไทร อำเภอป่าดัว จังหวัดยโสธร งบประมาณ ๕,๙๗๔,๐๐๐ บาท</p>

หัวข้อ	รายละเอียด
	<p>๘. งานก่อสร้างระบบสูบน้ำส่ง และสถานีจ่ายน้ำประปา การประปาส่วนภูมิภาคสาขาไชยโสธร ตำบลในเมือง อำเภอเมืองยโสธร และตำบลทรายมูล อำเภอทรายมูล จังหวัดยโสธรงบประมาณ ๗๗,๓๕๐,๐๐๐ บาท</p> <p>๙. งานก่อสร้างระบบผลิตน้ำขนาด ๑๐๐ ลบ.ม./ชม การประปาส่วนภูมิภาคสาขาเลิงนกทา หน่วยบริการกุดชุม พร้อมก่อสร้างสถานีสูบน้ำ ให้บริการประชาชนในพื้นที่ เทศบาลตำบลคำเตย อำเภอไทยเจริญ จังหวัดยโสธร งบประมาณ ๔๖,๖๐๐,๐๐๐ บาท</p> <p>๑๐. งานปรับปรุงเพิ่มประสิทธิภาพระบบท่อจ่ายน้ำ การประปาส่วนภูมิภาคสาขาไชยโสธร ตำบลในเมือง อำเภอเมืองยโสธร จังหวัดยโสธร งบประมาณ ๑๙,๕๐๐,๐๐๐ บาท</p> <p>๑๑. งานวางท่อส่งน้ำดิบโดยการประสานท่อกับระบบส่งน้ำอ่างเก็บน้ำห้วยโพธิ์(ตอนบน)ของชลประทาน จากโรงเรียนตำรวจตระเวนชายแดนบ้านศรีสวัสดิ์ ถึงสถานีผลิตน้ำหน่วยบริการกุดชุม เพื่อเพิ่มน้ำต้นทุน การประปาส่วนภูมิภาคสาขาเลิงนกทา(หน่วยบริการกุดชุม) ตำบลคำเตย อำเภอไทยเจริญ จังหวัดยโสธร งบประมาณ ๒๗,๔๙๙,๐๐๐ บาท</p>
๙. หน่วยงานดำเนินการ	การประปาส่วนภูมิภาค สาขาไชยโสธร
๑๐. ระยะเวลาในการดำเนินโครงการ	ปีงบประมาณ ๒๕๖๖ - ๒๕๗๐
๑๑. งบประมาณ	ปี ๒๕๖๖-๒๕๗๐ รวม ๙๐๓,๓๑๘,๙๐๐ บาท งบกระทรวง/กรม จำนวน ๙๐๓,๓๑๘,๙๐๐ บาท
๑๒. ผลผลิต (Output)	ประชาชนได้มีระบบส่ง-จ่ายน้ำประปา
๑๓. ผลลัพธ์จากการดำเนินโครงการ (Outcome)	<p>๑. เพิ่มประสิทธิภาพและขยายเขตพื้นที่ให้บริการระบบประปาเพื่อการอุปโภค-บริโภค</p> <p>๒. ประชาชนได้รับบริการน้ำประปาเพิ่มขึ้น</p>

หัวข้อ	รายละเอียด
๑. ชื่อโครงการสำคัญ	พัฒนาโครงสร้างพื้นฐานเพื่อยกระดับคุณภาพชีวิตของประชาชน
๒. ชื่อแผนงาน	ยกระดับคุณภาพชีวิตลดความเหลื่อมล้ำทางสังคมและเสริมสร้างชุมชนสู่ความเข้มแข็ง
๓. แนวทางการพัฒนา	ยกระดับคุณภาพชีวิตลดความเหลื่อมล้ำทางสังคมและเสริมสร้างชุมชนสู่ความเข้มแข็ง
๔. หลักการและเหตุผล	<p>ตามแผนยุทธศาสตร์ชาติ ๒๐ ปี และแผนพัฒนาเศรษฐกิจและสังคมแห่งชาติฉบับที่ ๑๒ ได้กำหนดกรอบแนวทางการพัฒนาเพื่อให้ประชาชนมีคุณภาพชีวิตที่ดี และพัฒนาระบบบริหารจัดการและการกำกับดูแลให้สอดคล้องกับมาตรฐานสากล สร้างความเป็นธรรมแก่ประชาชนในการเข้าถึงการบริการและโครงสร้างพื้นฐาน โดยมุ่งเน้นการพัฒนาโครงสร้างพื้นฐานและระบบโลจิสติกส์ของประเทศเพื่อขยายขีดความสามารถและพัฒนาคุณภาพการให้บริการเพื่อรองรับการขยายตัวของเมืองและพื้นที่เศรษฐกิจหลักรวมทั้งส่งเสริมการพัฒนาคุณภาพชีวิตของทุกกลุ่มในสังคมเน้นให้เกิดความเชื่อมโยงในอนุภูมิภาคและในอาเซียนอย่างเป็นระบบ โดยมีโครงข่ายเชื่อมโยงภายในประเทศที่สนับสนุนการพัฒนาพื้นที่ตามแนวระเบียงเศรษฐกิจต่างๆ จากผลการเสนอความต้องการในด้านโครงสร้างพื้นฐาน การสาธารณสุขโรคของประชาชนในพื้นที่ อำเภอ และท้องถิ่นที่ได้เสนอความต้องการผ่านประชาคมหมู่บ้าน มาสู่จังหวัดนั้นได้มุ่งเน้นให้มีการก่อสร้างถนนสาธารณสุขประโยชน์ เพื่อรองรับการคมนาคม การขนส่งสินค้า การบริการ การท่องเที่ยว ฯลฯ ประกอบกับสภาพสังคมปัจจุบันได้มีการขยายตัวของประชากร ผู้สูงอายุ และมีปริมาณการสัญจรของยานพาหนะต่างๆ เพิ่มขึ้นทุกปี แต่ในหลายพื้นที่ถนนยังมีสภาพเป็นหลุมเป็นบ่อ จนก่อให้เกิดอันตรายและอุบัติเหตุกับประชาชนผู้สัญจรไปมานับครั้งไม่ถ้วน รวมทั้ง การมีเส้นทางคมนาคมที่ไม่สะดวกยังเป็นอุปสรรคต่อการพัฒนาด้านการส่งเสริมคุณภาพชีวิตความเป็นอยู่ของประชาชน ด้านเศรษฐกิจ การขนส่งสินค้า การคมนาคม และการท่องเที่ยว ดังนั้น จากที่กล่าวมาข้างต้นจะเห็นได้ว่ามีความจำเป็นอย่างยิ่งที่จะต้องดำเนินการพัฒนาด้านการสาธารณสุขโรค โดยเฉพาะการสร้าง ซ่อมแซมเส้นทางคมนาคมให้มีความสะดวก ปลอดภัยอยู่ตลอดเวลา</p>
๕. วัตถุประสงค์ของโครงการ	- เพื่อพัฒนาคุณภาพชีวิตของประชาชน โดยการพัฒนาโครงสร้างพื้นฐานและเส้นทางคมนาคมให้มีความสะดวก ปลอดภัย และสามารถเชื่อมโยงกับเส้นทางคมนาคมขนส่งที่สำคัญทางด้านเศรษฐกิจ การค้า การท่องเที่ยว
๖. ตัวชี้วัดและค่าเป้าหมาย	โครงสร้างพื้นฐานในพื้นที่จังหวัดยโสธร ทั้ง ๙ อำเภอ ได้รับการพัฒนา
๗. พื้นที่เป้าหมาย	พื้นที่ ๙ อำเภอ ในจังหวัดยโสธร

หัวข้อ	รายละเอียด
๘. กิจกรรมหลัก	
<p>๘.๑ กิจกรรมหลักที่ ๑ พัฒนาโครงสร้างพื้นฐานเพื่อยกระดับคุณภาพชีวิตของประชาชน</p> <p>งบประมาณรวม ๗,๓๑๘,๕๙๔,๘๔๑ บาท</p> <p>งบ อปท. ๗,๓๑๘,๕๙๔,๘๔๑ บาท</p> <p>งบประมาณปี ๒๕๖๖ จำนวน ๓๓๒,๒๒๐,๐๐๐ บาท</p> <p>งบประมาณปี ๒๕๖๗ จำนวน ๒,๐๕๓,๒๐๕,๖๕๔ บาท</p> <p>งบประมาณปี ๒๕๖๘ จำนวน ๓๕๗,๗๐๔,๔๗๙ บาท</p> <p>งบประมาณปี ๒๕๖๙ จำนวน ๒,๒๘๘,๐๓๑,๓๕๔ บาท</p> <p>งบประมาณปี ๒๕๗๐ จำนวน ๒,๒๘๗,๔๕๑,๓๕๔ บาท</p> <p>ผู้รับผิดชอบ อำเภอทรายมูล, อำเภอมหาชนะชัย, อำเภอเมืองยโสธร, อำเภอป่าดัว, อำเภอคำเขื่อนแก้ว, อำเภอเลิงนกทา, อำเภอกุตุชุม, อำเภอค้อวัง, อำเภอไทยเจริญ, องค์การบริหารส่วนจังหวัดยโสธร,</p>	<p>งบ อปท.</p> <p><u>อำเภอทรายมูล ปีงบประมาณ ๒๕๖๙ งบประมาณ ๒๙,๘๒๕,๖๐๐ บาท</u></p> <p>๑. โครงการก่อสร้างถนนคอนกรีตเสริมเหล็กเหล่าเมย - วาริราชเดช งบประมาณ ๑๐,๐๐๐,๐๐๐ บาท</p> <p>๒. โครงการก่อสร้างถนนคสล. สายบ้านสีสุก ต.ตุ่ลาด อ.ทรายมูล เชื่อมบ้านม่วงใหญ่ ต.โพนงาม อ.กุตุชุม จ.ยโสธร งบประมาณ ๔,๒๐๗,๐๐๐ บาท</p> <p>๓. โครงการซ่อมสร้างถนนลาดยางสายบ้านนาเวียง - บ้านหนองแวง ตำบลนาเวียง อำเภอทรายมูล จังหวัดยโสธร งบประมาณ ๖,๐๐๐,๐๐๐ บาท</p> <p>๔. โครงการก่อสร้างถนนลาดยางสายบ้าน บะคอม - บ้านหนองแขง ตำบลโพนงาม อำเภอกุตุชุม จังหวัดยโสธร งบประมาณ ๙,๐๐๐,๐๐๐ บาท</p> <p>๕. ก่อสร้างถนนลูกรัง สายระหว่างบ้านโป่ง หมู่ที่ ๒ ตำบลนาเวียง อำเภอทรายมูล - บ้านคำเลา หมู่ที่ ๑๑ ตำบลโพนงาม อำเภอกุตุชุม งบประมาณ ๖๑๘,๖๐๐ บาท</p> <p><u>อำเภอมหาชนะชัย ปีงบประมาณ ๒๕๖๙</u></p> <p><u>งบประมาณ ๑๒,๖๕๐,๐๐๐ บาท</u></p> <p>๑. โครงการปรับปรุงซ่อมแซมถนนลาดยาง อ.มหาชนะชัย - บ้านนาดี นาอุดม - หัวเมือ - หัวดง งบประมาณ ๕,๐๐๐,๐๐๐ บาท</p> <p>๒. โครงการซ่อมแซม/ซ่อม สร้างถนนลาดยางสายบ้านขาม - ฟ้าหยาด งบประมาณ ๒,๐๐๐,๐๐๐ บาท</p> <p>๓. โครงการปรับปรุงซ่อมแซมถนนลาดยาง บ้านบุรพา ถึงบ้านดงจิงอวาง ระยะทาง ๕๐๐ เมตร (หมู่ที่ ๖ ตำบลบึงแก) งบประมาณ ๑,๐๐๐,๐๐๐ บาท</p> <p>๔. โครงการซ่อมแซม/ซ่อม สร้าง ถนนลาดยางสายบ้าน คุ่ม-ปลาปิ้ง งบประมาณ ๑,๐๐๐,๐๐๐ บาท</p> <p>๕. โครงการซ่อมแซม/ซ่อม สร้าง ถนนลาดยางสายบ้าน คุ่ม - คูสองชั้น งบประมาณ ๑,๕๐๐,๐๐๐ บาท</p> <p>๖. โครงการซ่อมแซม/ซ่อม สร้าง ถนนลาดยางสายพลไฉ หมู่ ๓ ตำบลคูเมือง งบประมาณ ๑,๐๐๐,๐๐๐ บาท</p> <p>๗. โครงการซ่อมสร้างถนนลาดยางสายหนองตุ - นาโพธิ์ (ช่วงตำบลพระเสาร์) งบประมาณ ๑,๐๐๐,๐๐๐ บาท</p> <p>๘. โครงการเสริมสร้าง เติบโตสถาบันพระมหากษัตริย์ งบประมาณ ๑๐๐,๐๐๐ บาท</p> <p>๙. โครงการอำเภอยิ้มเคลื่อนที่ งบประมาณ ๕๐,๐๐๐ บาท</p>

หัวข้อ	รายละเอียด
	<p>อำเภอเมืองยโสธร ปีงบประมาณ ๒๕๖๙ งบประมาณ ๑๖๗,๓๐๖,๗๐๐ บาท</p> <p>๑.ก่อสร้างถนนดินลูกรัง หมู่ ๑ ขนาดกว้าง ๔ เมตร ยาว ๑,๐๐๐ เมตร (สายบ้านขุมเงิน-ไปบ้านสะแนน จากที่สวนนางพิกุล นักฟ้อน - บ้านนายคณัย ชันแก้ว - บ้านนายสุวรรณ กาทาด) งบประมาณ ๔๐๐,๐๐๐ บาท</p> <p>๒.ก่อสร้างถนนดินลูกรัง หมู่ ๔ ขนาดกว้าง ๔ เมตร ยาว ๕๐๐ เมตร (จากบ้านนางทองใส อจหาญ - ที่สาธารณะหนองบัว) งบประมาณ ๒๐๐,๐๐๐ บาท</p> <p>๓.ก่อสร้างถนนดินลูกรัง หมู่ ๖ ขนาดกว้าง ๔ เมตร ยาว ๔๐๐ เมตร (จากที่นายนายประสิทธิ์ - ที่น่านางบุบผา) งบประมาณ ๒๔๐,๐๐๐ บาท</p> <p>๔.ก่อสร้างถนนดินลูกรัง หมู่ ๘ ขนาดกว้าง ๓ เมตร ยาว ๑,๐๐๐ เมตร (จากบ้านนางจุมทอง แสนสุข - ทางเมือง) งบประมาณ ๔๐๐,๐๐๐ บาท</p> <p>๕.ก่อสร้างถนน คสล.หมู่ ๒ ขนาดกว้าง ๒.๕๐ เมตร ยาว ๕๐๐ เมตร พร้อมวางท่อระบายน้ำ ขนาด ๓๐x๑๐๐ เมตร จำนวน ๔ ท่อน (จากหนองอึ่ง - นานายเพ็ง แสงผล) งบประมาณ ๗๒๕,๐๐๐ บาท</p> <p>๖. ก่อสร้างถนน คสล.หมู่ ๓ ขนาดกว้าง ๔ เมตร ยาว ๑๕๐ เมตร (จากบ้านเหลื่อม - บ้านท่าค้อ) งบประมาณ ๓๔๘,๐๐๐ บาท</p> <p>๗.ก่อสร้างถนน คสล.หมู่ ๓ ขนาดกว้าง ๔ เมตร ยาว ๓๐๐ เมตร (สายคุ้มดงหัวชี - บ้านหนองบัว จากบ้านนางภาสันจันทะโชติ - บ้านนางลลิตา บอร์) งบประมาณ ๖๙๖,๐๐๐ บาท</p> <p>๘.ก่อสร้างถนน คสล.หมู่ ๔ ขนาดกว้าง ๕ เมตร ยาว ๒๕๐ เมตร (จากสี่แยกบ้านนางเกียง ศรีทอง - สี่แยกบ้านนายณรงค์ โฆษณา) งบประมาณ ๗๒๕,๐๐๐ บาท</p> <p>๙.ขยายไหล่ถนน คสล.ทั้งสองข้าง หมู่ ๑ (จากหน้า ศพด.เดิม - หน้า บ้านนางศศิธร ไตรจิตร์) ขนาดกว้าง ๐.๕๐x๑.๐๐x๓๐๐ เมตร งบประมาณ ๔๕๐,๐๐ บาท</p> <p>๑๐.ซ่อมแซมถนน คสล. ภายในหมู่บ้าน หมู่ ๒ งบประมาณ ๑๐๐,๐๐๐ บาท</p> <p>๑๑.ซ่อมแซมถนนลาดยาง หมู่ ๓ กว้าง ๕ เมตร ยาว ๒๐๐ ม. (สายสี่แยกวัดธรรมวิเวก - บ้านประกาศ จันทโชติ) งบประมาณ ๓๐๐,๐๐๐ บาท</p> <p>๑๒.ยกระดับถนนดินลูกรัง หมู่ ๕ ขนาดกว้าง ๔ เมตร ยาว ๕๐๐ เมตร (สายหลังโรงเรียนบ้านคุยตบเต่า - บ้าน น.ส.พิกุล พูลเพิ่ม) งบประมาณ ๓๐๐,๐๐๐ บาท</p>

หัวข้อ	รายละเอียด
	<p>๑๓.โครงการปรับปรุงถนนลูกรัง เป็นถนนคอนกรีตเสริมเหล็ก หมู่ที่ ๒ บ้านโนนขี้เหล็ก ตำบลทุ่งแต้ - เชื่อมถนนบ้านทรายมูล (น้อยหนองสระพัง) อำเภอทรายมูล งบประมาณ ๔๘๐,๐๐๐ บาท</p> <p>๑๔.โครงการปรับปรุงถนนลูกรังเป็นถนนคอนกรีตเสริมเหล็ก หมู่ที่ ๖ บ้านหนองเม็ก - ต่อเขตบ้านคำแซนศอก อำเภอทรายมูล งบประมาณ ๒๔๐,๐๐๐ บาท</p> <p>๑๕.โครงการก่อสร้างถนนคอนกรีตเสริมเหล็ก หมู่ที่ ๖ บ้านหนองเม็ก จากบ้านนายเกรียงศักดิ์ เชื่อมต่อบ้านดอนกระยอมหมู่ที่ ๕ ตำบลทุ่งนางโกล งบประมาณ ๙๓๖,๐๐๐ บาท</p> <p>๑๖.โครงการปรับปรุงถนนลูกรังเป็นถนนคอนกรีตเสริมเหล็ก หมู่ที่ ๙ บ้านโนนสะอาด ตำบลทุ่งแต้ - บ้านนาสะแบง หมู่ที่ ๘ ตำบลทุ่งนางโกล งบประมาณ ๒,๗๙๗,๕๐๐ บาท</p> <p>๑๗. โครงการปรับปรุงถนนลูกรังเป็นถนนคอนกรีตเสริมเหล็ก หมู่ที่ ๖ บ้านหนองเม็ก จากแยกบ้านนางหนูพร ทองโสม เชื่อมถนนคอนกรีตเสริมเหล็ก หมู่ที่ ๙ บ้านโนนโพธิ์ ตำบลทุ่งนางโกล งบประมาณ ๙๓๖,๐๐๐ บาท</p> <p>๑๘.โครงการซ่อมสร้างถนนลาดยางและเสริมผิวลาดยางแอสฟัลท์ติกคอนกรีต จากนางบุญหนา พลไชย บ้านหนองคู หมู่ที่ ๗ ต.หนองคู ถึงบ้าน นางสำรี สาระกุล บ้านหนองแสง งบประมาณ ๓,๐๐๐,๐๐๐ บาท</p> <p>๑๙. โครงการก่อสร้างถนนคอนกรีตเสริมเหล็ก บ้านหนองคู หมู่ที่ ๒ ครอบคลุมบริเวณลำห้วยถ่ม ทั้งสองข้างทาง งบประมาณ ๑,๐๐๐,๐๐๐ บาท</p> <p>๒๐.โครงการก่อสร้างถนนคอนกรีตเสริมเหล็ก บ้านหนองคู หมู่ที่ ๒ จากที่นา นายเจริญ กาลจักร ถึงลำห้วยถ่ม งบประมาณ ๙๐๐,๐๐๐ บาท</p> <p>๒๑.โครงการก่อสร้างถนนลูกรัง หมู่ที่ ๓ จากบ้าน นายไพฑูลย์ ก้อนผา ถึงถนนอรุณประเสริฐ งบประมาณ ๒๐๘,๐๐๐ บาท</p> <p>๒๒.โครงการก่อสร้างถนนลาดยาง หมู่ที่ ๔ จากสี่แยกบ้าน นางบุญมาก หอมหวาน ถึงเขตบ้านสะเดา ต.ตาตทอง งบประมาณ ๙๐๐,๐๐๐ บาท</p> <p>๒๓.โครงการซ่อมสร้างถนนลาดยางผิวทางแอสฟัลท์ติกคอนกรีต หมู่ที่ ๒ สายบริเวณที่นายนายน้อม ทาระพันธ์ - ถนน อบจ.ยส.ถ ๑-๐๒๘๕ งบประมาณ ๔,๕๐๐,๐๐๐ บาท</p> <p>๒๔.ก่อสร้างถนนคอนกรีตเสริมเหล็กหมู่บ้านดอนกลองหมู่ที่ ๗ สายจากบ้านดอนกลอง หมู่ที่ ๗- สามแยกเขตติดต่อตำบลหนองหิน ต.หนองเรือ อ.เมือง จ.ยโสธร งบประมาณ ๓,๖๐๐,๐๐๐ บาท</p>

หัวข้อ	รายละเอียด
	<p>๒๕.ก่อสร้างถนนคอนกรีตเสริมเหล็กหมู่บ้านหนองเรือ หมู่ที่ ๓ สายหนองเรือ ถ.เจ้าเสด็จ รหัสสายทาง ยส.ถ. ๘๒-๐๐๓ งบประมาณ ๒,๐๐๐,๐๐๐ บาท</p> <p>๒๖.โครงการก่อสร้างถนน คสล.จากวัดสิงห์ทอง ถึงถนนลาดยางนาสะไมย์-หนองศาลา งบประมาณ ๒,๕๙๓,๐๐๐ บาท</p> <p>๒๗.โครงการก่อสร้างถนน คสล.จากบ้านนาสะไมย์ หมู่ที่ ๑๑ ถึงถนนทช.๔๐๐๖ งบประมาณ ๗,๔๖๙,๐๐๐ บาท</p> <p>๒๘.ก่อสร้างถนน คสล.จากถนนเจ้าเสด็จ ถึงบ้านหนองจาน หมู่ที่ ๑๐ งบประมาณ ๒,๓๑๔,๐๐๐ บาท</p> <p>๒๙.โครงการก่อสร้างถนนคอนกรีตเสริมเหล็ก บ้านสิงห์ หมู่ที่ ๓ สายหน้าโรงเรียนบ้านสิงห์ งบประมาณ ๒,๓๖๐,๓๐๐ บาท</p> <p>๓๐.โครงการก่อสร้างถนนคอนกรีตเสริมเหล็ก บ้านสิงห์ หมู่ที่ ๑ สายหน้าโรงเรียนบ้านสิงห์-บ้านดอนกลอง งบประมาณ ๒,๕๘๔,๓๐๐ บาท</p> <p>๓๑.โครงการก่อสร้างถนนคอนกรีตเสริมเหล็ก บ้านหนองซอน หมู่ที่ ๒ สายบ้านหนองซอน-บ้านกุดจอก งบประมาณ ๙,๙๖๖,๒๐๐ บาท</p> <p>๓๒.โครงการเสริมผิวแอสฟัลท์ติกคอนกรีตสายหน้าอบตสิงห์-บ้านนายสุมิตร พรานเนื้อ งบประมาณ ๔๔๓,๔๐๐ บาท</p> <p>๓๓.โครงการเสริมผิวแอสฟัลท์ติกคอนกรีต บ้านหนองซอน หมู่ที่ ๒ สายสิงห์โคก-สิงห์ท่า งบประมาณ ๒,๐๖๗,๐๐๐ บาท</p> <p>๓๔.โครงการซ่อมสร้างผิวลาดยางแอสฟัลท์ติกคอนกรีต บ้านสิงห์ หมู่ที่ ๑ สายแยกโรงสี นายคำเหลา ศรีหล้า-ศาลาประชาคม หมู่ ๑๑ งบประมาณ ๕๗๗,๐๐๐ บาท</p> <p>๓๕.โครงการซ่อมสร้างผิวลาดยางแอสฟัลท์ติกคอนกรีต บ้านสิงห์ หมู่ที่ ๑๐ สายบ้านนางคำแปลง ชันดี - บ้านนายโกศัย บุญยก งบประมาณ ๒,๕๐๐,๐๐๐ บาท</p> <p>๓๖.โครงการก่อสร้างถนนลาดยาง สายบ้านหนองแสง-บ่อขยะ-บ้านหนองคู งบประมาณ ๘,๕๐๐,๐๐๐ บาท</p> <p>๓๗.โครงการก่อสร้างถนนลาดยาง สายบ้านหนองแสง-บ้านหนองหงอก สายที่ดินสายสุพจน์ เครือนิล งบประมาณ ๑๐,๔๓๔,๐๐๐ บาท</p> <p>๓๘. ก่อสร้างถนน คสล.บ้านประชาสรรค์ คุ่มน้อยสุรินทร์ งบประมาณ ๓๐๐,๐๐๐ บาท</p> <p>๓๙. ก่อสร้างร่องระบายน้ำในหมู่บ้านศาลาแดง ถึงถนนแจ้งสนิท งบประมาณ ๒๐๐,๐๐๐ บาท</p> <p>๔๐. ก่อสร้างถนน คสล.ประปาบ้าน ถึง ลำน้ำชี งบประมาณ ๓๐๐,๐๐๐ บาท</p>

หัวข้อ	รายละเอียด
	<p>๔๑. ก่อสร้างถนน คสล.ลูกรัง ลาน้ำกว้างหมู่ ๑๐ งบประมาณ ๖๐๐,๐๐๐ บาท</p> <p>๔๒. ก่อสร้างปรับปรุงถนนลาดยางจากโรงเรียนบ้านกุดกง หมู่ ๔ ถึง หมู่ ๑๔ งบประมาณ ๑๕๐,๐๐๐ บาท</p> <p>๔๓. ก่อสร้างถนนลาดยางบ้านเหลื่อมถึงบ้านท่าค้อ งบประมาณ ๕๐๐,๐๐๐ บาท</p> <p>๔๔. ก่อสร้างก่อสร้างถนนลาดยางจากบ้านกลางลุ่มพุกถึงบ้านดอนแก้ว งบประมาณ ๑๐,๐๐๐,๐๐๐ บาท</p> <p>๔๕. ก่อสร้างถนน คสล.ระหว่างบ้านชุมเงิน ม.๑ ถึง บ้านสะแนน ม.๒ งบประมาณ ๓,๐๐๐,๐๐๐ บาท</p> <p>๔๖. ก่อสร้างถนนลาดยางบ้านชุมเงิน ม.๑ ถึงบ้านเชียงคำ ม.๑๐ งบประมาณ ๕,๐๐๐,๐๐๐ บาท</p> <p>๔๗. โครงการไฟฟ้าแสงสว่างในตำบลทุ่งนางโกล หมู่ ๑ ๙ งบประมาณ ๒,๐๐๐,๐๐๐ บาท</p> <p>๔๘. วางท่อประปาใหม่ในหมู่บ้าน งบประมาณ ๑,๗๐๐,๐๐๐ บาท</p> <p>๔๙. ซ่อมบำรุง ปรับปรุง ขยายด้านน้ำประปาภายในหมู่บ้าน งบประมาณ ๗,๐๐๐,๐๐๐ บาท</p> <p>๕๐. โครงการก่อสร้างระบบประปาหมู่บ้าน บ้านโพนสิม หมู่ที่ ๕ งบประมาณ ๑,๐๐๐,๐๐๐ บาท</p> <p>๕๑. ติดตั้งระบบสูบน้ำประปาหมู่บ้านด้วยพลังงานแสงอาทิตย์ งบประมาณ ๓๕๐,๐๐๐ บาท</p> <p>๕๒. โครงการขยายโรงน้ำชุมชน งบประมาณ ๑๐๐,๐๐๐ บาท</p> <p>๕๓. ก่อสร้างโรงน้ำชุมชน งบประมาณ ๓๕๐,๐๐๐ บาท</p> <p>๕๔. ปรับปรุงร้านค้าสหกรณ์ในหมู่บ้าน งบประมาณ ๑๐๐,๐๐๐ บาท</p> <p>๕๕. ปรับปรุงตลาดสดให้มีมาตรฐานมากยิ่งขึ้น งบประมาณ ๕๐,๐๐๐,๐๐๐ บาท</p> <p>๕๖. ก่อสร้างตลาดชุมชน งบประมาณ ๓๐๐,๐๐๐ บาท</p> <p>๕๗. ปรับปรุงต่อเติมตลาดสด งบประมาณ ๑,๐๐๐,๐๐๐ บาท</p> <p>อำเภอป่าต้ว ปีงบประมาณ ๒๕๖๙ งบประมาณ ๑,๒๑๘,๘๔๒,๑๗๕ บาท</p> <p>๑. โครงการก่อสร้างถนน คสล ภายในอำเภอป่าต้ว งบประมาณ ๙๗๓,๐๓๑,๖๗๕ บาท</p> <p>๒. โครงการก่อสร้างสะพาน คสล ภายในอำเภอป่าต้ว งบประมาณ ๒๐๙,๓๓๘,๐๐๐ บาท</p> <p>๓. โครงการขยายเขตไฟฟ้า ภายในอำเภอป่าต้ว งบประมาณ ๓๖,๔๗๒,๕๐๐ บาท</p>

หัวข้อ	รายละเอียด
	<p>อำเภอคำเขื่อนแก้ว ปีงบประมาณ ๒๕๖๙ งบประมาณ ๖๒,๕๒๗,๐๐๐ บาท</p> <p>๑. โครงการก่อสร้างถนนผิวจราจรคอนกรีตเสริมเหล็ก ๒. โครงการก่อสร้างรางระบายน้ำ คสล. ๔. โครงการติดตั้งไฟฟ้าส่องสว่างในพื้นที่อำเภอคำเขื่อนแก้ว งบประมาณ ๖๒,๕๒๗,๐๐๐ บาท</p> <p>อำเภอเลิงนกทา ปีงบประมาณ ๒๕๖๙ งบประมาณ ๙๐๗,๐๓๘,๑๐๐ บาท</p> <p>๑. ก่อสร้างระบบประปาบาดาลในพื้นที่อำเภอเลิงนกทา งบประมาณ ๕๐,๐๐,๐๐๐ บาท ๒. เสริมผิวถนนแอสฟัลท์ติกคอนกรีต ในพื้นที่อำเภอเลิงนกทา งบประมาณ ๑๖๐,๕๐,๐๐๐ บาท ๓. โครงการก่อสร้างระบบประปาแบบผิวดินขนาดใหญ่มาก ในพื้นที่อำเภอเลิงนกทา งบประมาณ ๒๐,๐๐๐,๐๐๐ บาท ๔. โครงการก่อสร้างถนนแอสฟัลท์ติกคอนกรีต ในพื้นที่อำเภอเลิงนกทา งบประมาณ ๖๖๙,๓๑๓,๕๐๐ บาท</p> <p>อำเภอกุดชุม ปีงบประมาณ ๒๕๖๙ งบประมาณ ๓๙,๓๙๗,๐๐๐ บาท</p> <p>๑. โครงการบ้านกาชาดจังหวัดยโสธร ประจำปี ๒๕๗๐ งบประมาณ ๒๗๐,๐๐๐ บาท ๒. ก่อสร้างถนนลาดยาง หมู่ที่ ๘ บ.สร้างแต่-หนองหัว งบประมาณ ๖,๙๒๐,๐๐๐ บาท ๓. โครงการก่อสร้างถนน คสล บ้านโคกสวางท-หนองผือ งบประมาณ ๒,๐๖๗,๐๐๐ บาท ๔. โครงการก่อสร้างถนนลาดยางเชื่อมต่อระหว่างหมู่บ้าน งบประมาณ ๘๐๐,๐๐๐ บาท ๕. โครงการก่อสร้างถนนคอนกรีตเสริมเหล็ก รหัสสายทางยส.๑ ๒๐-๐๐๗ แยกทางหลวงชนบท ยส.๓๐๑๗ งบประมาณ ๑๐,๐๐๐,๐๐๐ บาท ๖. ก่อสร้างถนนลาดยาง สายบ้านหนองแหน ม.๗ - บ้านทรายทอง ตำบลค้ำน้ำสร้าง งบประมาณ ๕,๐๐๐,๐๐๐ บาท ๗. โครงการก่อสร้างถนน คสล. เส้นบ้านหัวงัว หมู่ที่ ๙ - บ้านแสนศรี หมู่ที่ ๑๒ ช่วงโรงสีชุมชนถึงนา นายบุญจันทร์ พันธุ์เลิศ งบประมาณ ๑,๒๔๐,๐๐๐ บาท ๘. โครงการพัฒนาศูนย์ปฏิบัติการอำเภอกุดชุมในการขับเคลื่อน นโยบายรัฐบาล งบประมาณ ๔๐๔,๐๐๐ บาท ๙. โครงการแก้ไขปัญหาความเดือดร้อนของประชาชน งบประมาณ ๔๑,๒๕๐ บาท</p>

หัวข้อ	รายละเอียด
	<p>๑๐.โครงการพัฒนาคุณภาพการให้บริการของสำนักทะเบียน อำเภอภูซุ้ม งบประมาณ ๖๔,๗๕๐ บาท</p> <p>๑๑. ก่อสร้างถนนลาดยาง หมู่ที่ ๑๓ เส้นบ้านแดง - บ้านคำฝักกุด (พร้อมไฟส่องสว่าง) งบประมาณ ๘,๖๖๐,๐๐๐ บาท</p> <p>๑๒. โครงการก่อสร้างถนนคอนกรีตเสริมเหล็กภายในหมู่บ้านและ เชื่อมต่อระหว่างหมู่บ้านและตำบล บ.คำหนองยาง หมู่ที่ ๑ งบประมาณ ๕๐๐,๐๐๐ บาท</p> <p>๑๓. โครงการก่อสร้างถนน คสล บ้านก้าแมด หมู่ที่ ๑ ถึงบ้านห้วย หมู่ที่ ๙ งบประมาณ ๙๓๐,๐๐๐ บาท</p> <p>๑๔. ก่อสร้างบล็อกคอนกรีต ลำห้วยคำม่วง ตอนล่างบ้านหนองบัว บาน หมู่ที่ ๑๒ - บ้านหนองศาลา งบประมาณ ๒,๕๐๐,๐๐๐ บาท</p> <p>อำเภอค้อวัง ปี ๒๕๖๙ งบประมาณ ๒๐,๓๘๔,๔๗๙ บาท</p> <p>๑. โครงการถนนคอนกรีตเสริมเหล็กบ้านฟ้าห่วน - บ้านตัว หมู่ที่ ๒ งบประมาณ ๒,๗๕๐,๐๐๐ บาท หน่วยดำเนินการ อำเภอค้อวัง</p> <p>๒. โครงการโครงการเสริมผิวจราจรแอสฟัลท์ติกคอนกรีตภายใน หมู่บ้าน สายซอย ๙ ทางเข้าวัดพลเมือง - ทางตัดถนนโพนเมืองธาตุ น้อย ซอย ๑ - สาม งบประมาณ ๘๙๒,๒๓๐ บาท อำเภอค้อวัง</p> <p>๓. โครงการเสริมผิวจราจรแอสฟัลท์ติกคอนกรีตภายในหมู่บ้าน สาย ธาตุน้อย ซอย ๒ - ซอย ๑๗ บ้านโพนเมือง หมู่ ๓,๕ งบประมาณ ๙๘๙,๑๗๖ บาท อำเภอค้อวัง</p> <p>๔. โครงการก่อสร้างถนนคอนกรีตเสริมเหล็ก จากฝายท่ากระดัน - โนนสาวเอ้ หมู่ที่ ๔,๙ งบประมาณ ๑,๐๔๕,๕๑๐ บาท อำเภอค้อวัง</p> <p>๕. โครงการเสริมผิวจราจรแอสฟัลท์ติกคอนกรีตสายบ้านแซ่ ซอย ๓ - วัดป่าบ้านหอย หมู่ที่ ๖ งบประมาณ ๔,๗๕๑,๕๐๐ บาท อำเภอค้อวัง</p> <p>๖.โครงการก่อสร้างถนนคอนกรีตเสริมเหล็ก จากบ้านแซ่ ซอย ๓ - วัดบ้านหอย หมู่ที่ ๗ งบประมาณ ๓,๐๒๕,๐๐๐ บาท อำเภอค้อวัง</p> <p>๗. โครงการก่อสร้างถนนคอนกรีตเสริมเหล็กจากวัดฟ้าห่วนใต้ - วัง ร่อง หมู่ที่ ๘ งบประมาณ ๑,๓๗๕,๐๐๐ บาท อำเภอค้อวัง</p> <p>๘.โครงการเสริมผิวจราจรแอสฟัลท์ติกคอนกรีต ภายในหมู่บ้าน บ้านฟ้าห่วน หมู่ที่ ๘ งบประมาณ ๑,๕๕๖,๐๖๓ บาท อำเภอค้อวัง</p> <p>๙. โครงการขยายเขตไฟฟ้าเพื่อการเกษตร จากฝายห้วยน้ำเค็ม - ทับ โดน หมู่ที่ ๓ งบประมาณ ๑,๕๐๐,๐๐๐ บาท อำเภอค้อวัง</p> <p>๑๐.โครงการขยายเขตไฟฟ้าเพื่อการเกษตร ตามลำห้วยแซ่ หมู่ที่ ๗ งบประมาณ ๒,๕๐๐,๐๐๐ บาท อำเภอค้อวัง</p> <p>อำเภอไทยเจริญ ปีงบประมาณ ๒๕๖๙ งบประมาณ ๖๐,๓๑๒,๐๐๐ บาท</p> <p>๑. โครงการก่อสร้างถนน คสล./ลาดยาง จากบ้านหนองสนม /ศรีชมพู /ดงสวรรค์ ต.คำเตย งบประมาณ ๑๖,๐๐๐,๐๐๐ บาท</p> <p>๒. โครงการก่อสร้างถนนลาดยางหนองสนม-ซ่งแย้-ส้มฝ่อ- ต.คำเตย งบประมาณ ๑,๐๐๐,๐๐๐ บาท</p> <p>๓. โครงการก่อสร้างถนนลาดยาง บ้านห้วยยาง ไปบ้านสุขสว่าง</p>

หัวข้อ	รายละเอียด
	<p>ต.โนนเปือย อ.กุดชุม ต.คำเตย งบประมาณ ๔,๖๕๐,๐๐๐บาท</p> <p>๔. โครงการก่อสร้างถนนลาดยาง บ้านห้วยยาง ไปบ้านโนนม่วง ต.คำเตย งบประมาณ ๓,๔๐๐,๐๐๐ บาท</p> <p>๕. โครงการก่อสร้างถนนลาดยางบ้านพิชคาม ไปบ้านโชคชัยพร ต.น้ำคำ งบประมาณ ๓,๐๐๐,๐๐๐ บาท</p> <p>๖. โครงการก่อสร้างถนนลาดยางบ้านป่าตาว ไปบ้านคำเตยแสงทอง ต.คำเตย งบประมาณ ๒,๐๐๐,๐๐๐ บาท</p> <p>๗. โครงการก่อสร้างถนนลาดยางบ้านป่าตาว ไปบ้านโนนม่วง ต.คำเตย อ.ไทยเจริญ งบประมาณ ๔,๐๐๐,๐๐๐ บาท</p> <p>๘. โครงการก่อสร้างถนนลาดยางจากบ้านหนองนกเขียน ไปบ้านโนนหนองผือ ต.คำไผ่ งบประมาณ ๔,๐๐๐,๐๐๐ บาท</p> <p>๙. โครงการก่อสร้างถนนลาดยางจากบ้านโสกน้ำใส-โนนบ้านใหม่ ต.คำไผ่ งบประมาณ ๓,๐๐๐,๐๐๐ บาท</p> <p>๑๐. โครงการซ่อมแซมถนนลาดยาง บ้านส้มผ่อ-บ้านหนองสนม ต.คำเตย งบประมาณ ๔๐๐,๐๐๐ บาท</p> <p>๑๑. โครงการก่อสร้างสะพานคอนกรีตข้ามห้วยลำโพง บ้านทุ่งเศรษฐี - ศรีสวัสดิ์ กว้าง ๗ เมตร ยาว ๔๐ เมตร งบประมาณ ๖,๘๕๗,๐๐๐ บาท</p> <p>๑๒. โครงการสนับสนุนการบูรณาการและการขับเคลื่อนนโยบายในระดับอำเภอ ประจำปีงบประมาณ พ.ศ.๒๕๖๙ งบประมาณ ๗๐๐,๐๐๐ บาท</p> <p>๑๓. โครงการก่อสร้างรางระบายน้ำ บ้านศรีชุมพร ต.ส้มผ่อ งบประมาณ ๒๐๐,๐๐๐ บาท</p> <p>๑๔.โครงการก่อสร้างถนน คสล.บ้านห้วยยางไปบ้านสุขสว่าง ต.โนนเปือย อ.กุดชุม งบประมาณ ๔,๗๒๐,๐๐๐ บาท</p> <p>๑๕.ปรับปรุงถนนก่อสร้างถนนแอลฟัลท์ติก คอนกรีต ถนนสาย บ้านเหล่าหันทราย-ตำบลศรีแก้ว อำเภอเลิงนกทา จังหวัดยโสธร ระยะทาง กว้าง ๖ เมตร ยาว ๙๑๐ เมตร งบประมาณ ๖,๐๐๔,๐๐๐ บาท</p> <p>๑๕.โครงการบ้านกาชาด งบประมาณ ๓๙๐,๐๐๐ บาท</p> <p>องค์การบริหารส่วนจังหวัด ปึงงบประมาณ ๒๕๖๙ งบประมาณ ๗๙๑,๓๕๐,๐๐๐ บาท</p> <p>- โครงการพัฒนาโครงสร้างพื้นฐานเพื่อยกระดับคุณภาพชีวิตของประชาชน ภายใต้องค์การบริหารส่วนจังหวัดยโสธร</p>
<p>๘.๒ กิจกรรมหลักที่ ๒ ก่อสร้างทางเชื่อมอุโมงค์ใต้ดินศูนย์การเรียนรู้ เทศบาลเมืองยโสธร - ที่ว่าการอำเภอเมืองยโสธร</p> <p>งบประมาณรวม ๗,๐๐๐,๐๐๐ บาท</p> <p>งบกระทรวง/กรม ๖,๐๐๐,๐๐๐ บาท</p> <p>งบประมาณปี ๒๕๖๖ จำนวน - บาท</p> <p>งบประมาณปี ๒๕๖๗ จำนวน - บาท</p> <p>งบประมาณปี ๒๕๖๘ จำนวน ๖,๐๐๐,๐๐๐ บาท</p>	<p>ก่อสร้างทางเชื่อมอุโมงค์ใต้ดินศูนย์การเรียนรู้ เทศบาลเมืองยโสธร - ที่ว่าการอำเภอเมืองยโสธร</p>

หัวข้อ	รายละเอียด
งบประมาณปี ๒๕๖๙ จำนวน - บาท งบประมาณปี ๒๕๗๐ จำนวน - บาท งบ อปท. ๑,๐๐๐,๐๐๐ บาท งบประมาณปี ๒๕๖๖ จำนวน - บาท งบประมาณปี ๒๕๖๗ จำนวน - บาท งบประมาณปี ๒๕๖๘ จำนวน ๑,๐๐๐,๐๐๐ บาท งบประมาณปี ๒๕๖๙ จำนวน - บาท งบประมาณปี ๒๕๗๐ จำนวน - บาท ผู้รับผิดชอบ เทศบาลเมืองยโสธร	
๘.๓ กิจกรรมหลักที่ ๓ จัดทำแผนแม่บทและผังเมืองรวมเพื่อการพัฒนาพื้นที่ชุมชนเทศบาลเมืองยโสธร งบประมาณรวม ๑๒,๘๐๐,๐๐๐ บาท งบกระทรวง/กรม ๑๒,๐๐๐,๐๐๐ บาท งบประมาณปี ๒๕๖๖ จำนวน - บาท งบประมาณปี ๒๕๖๗ จำนวน ๑๐,๐๐๐,๐๐๐ บาท งบประมาณปี ๒๕๖๘ จำนวน ๒,๐๐๐,๐๐๐ บาท งบประมาณปี ๒๕๖๙ จำนวน - บาท งบประมาณปี ๒๕๗๐ จำนวน - บาท งบ อปท. ๘๐๐,๐๐๐ บาท งบประมาณปี ๒๕๖๖ จำนวน - บาท งบประมาณปี ๒๕๖๗ จำนวน ๕๐๐,๐๐๐ บาท งบประมาณปี ๒๕๖๘ จำนวน ๒๐๐,๐๐๐ บาท งบประมาณปี ๒๕๖๙ จำนวน ๑๐๐,๐๐๐ บาท งบประมาณปี ๒๕๗๐ จำนวน - บาท ผู้รับผิดชอบ เทศบาลเมืองยโสธร	- จัดทำแผนแม่บทและผังเมืองรวมเพื่อการพัฒนาพื้นที่ชุมชนเทศบาลเมืองยโสธร
๘.๔ กิจกรรมหลักที่ ๔ ส่งเสริมศักยภาพการเป็นพลเมืองโลกศตวรรษที่ ๒๑ งบประมาณรวม ๑,๗๕๐,๐๐๐ บาท งบ อปท. ๑,๗๕๐,๐๐๐ บาท งบประมาณปี ๒๕๖๖ จำนวน ๓๕๐,๐๐๐ บาท งบประมาณปี ๒๕๖๗ จำนวน ๓๕๐,๐๐๐ บาท งบประมาณปี ๒๕๖๘ จำนวน ๓๕๐,๐๐๐ บาท งบประมาณปี ๒๕๖๙ จำนวน ๓๕๐,๐๐๐ บาท งบประมาณปี ๒๕๗๐ จำนวน ๓๕๐,๐๐๐ บาท ผู้รับผิดชอบ เทศบาลเมืองยโสธร	- ส่งเสริมศักยภาพการเป็นพลเมืองโลกศตวรรษที่ ๒๑
๘.๕ กิจกรรมหลักที่ ๕ การสร้างบ้านแก่ผู้ยากไร้และโอกาส งบประมาณรวม ๑,๘๔๐,๐๐๐ บาท งบ อปท. ๑,๘๔๐,๐๐๐ บาท งบประมาณปี ๒๕๖๖ จำนวน - บาท งบประมาณปี ๒๕๖๗ จำนวน - บาท งบประมาณปี ๒๕๖๘ จำนวน ๑,๖๔๐,๐๐๐ บาท	อำเภอมหาชนะชัย ปีงบประมาณ ๒๕๖๙ งบประมาณ ๒๐๐,๐๐๐ บาท ๑. โครงการซ่อมแซม/ที่อยู่อาศัยให้แก่ผู้ยากไร้ งบประมาณ ๒๐๐,๐๐๐ บาท

หัวข้อ	รายละเอียด
งบประมาณปี ๒๕๖๙ จำนวน ๒๐๐,๐๐๐ บาท งบประมาณปี ๒๕๗๐ จำนวน - บาท ผู้รับผิดชอบ อำเภอมหาชนะชัย	
๘.๖ กิจกรรมหลักที่ ๖ ปรับปรุงถนนลาดยางผิวทางพาราแอสฟัลท์ติกคอนกรีต สาย ยส.ถ. ๑ - ๐๐๕๓ ระหว่างถนนแจ้งสนิทบ้านดอนมะฮวน หมู่ที่ ๗ - บ้านดอนเตี้ยไก่อ หมู่ที่ ๔ ตำบลแคนน้อย อำเภอคำเขื่อนแก้ว - บ้านบากเรือ หมู่ที่ ๑,๙ ตำบลบากเรือ อำเภอมหาชนะชัย จังหวัดยโสธร (ถนนถ่ายโอน) กว้าง ๖ เมตร ยาว ๓,๐๐๐ เมตร หนา ๐.๐๔ เมตร ไหล่ทางกว้างข้างละ ๑ เมตร หรือมีพื้นที่ดำเนินการไม่น้อยกว่า ๒๔,๐๐๐ ตารางเมตร ตามแบบ อบจ.ยส. กำหนด งบประมาณรวม ๙,๙๙๕,๐๐๐ บาท งบกระทรวง/กรม ๙,๙๙๕,๐๐๐ บาท งบประมาณปี ๒๕๖๙ จำนวน ๙,๙๙๕,๐๐๐ บาท ผู้รับผิดชอบ องค์การบริหารส่วนจังหวัดยโสธร	ปรับปรุงถนนลาดยางผิวทางพาราแอสฟัลท์ติกคอนกรีต สาย ยส.ถ. ๑ - ๐๐๕๓ ระหว่างถนนแจ้งสนิทบ้านดอนมะฮวน หมู่ที่ ๗ - บ้านดอนเตี้ยไก่อ หมู่ที่ ๔ ตำบลแคนน้อย อำเภอคำเขื่อนแก้ว - บ้านบากเรือ หมู่ที่ ๑,๙ ตำบลบากเรือ อำเภอมหาชนะชัย จังหวัดยโสธร (ถนนถ่ายโอน) กว้าง ๖ เมตร ยาว ๓,๐๐๐ เมตร หนา ๐.๐๔ เมตร ไหล่ทางกว้างข้างละ ๑ เมตร หรือมีพื้นที่ดำเนินการไม่น้อยกว่า ๒๔,๐๐๐ ตารางเมตร ตามแบบ อบจ.ยส. กำหนด
๘.๗ กิจกรรมหลักที่ ๗ ปรับปรุงถนนลาดยางผิวทางพาราแอสฟัลท์ติกคอนกรีต สาย ยส.ถ. ๑ - ๐๐๒๑ ระหว่างบ้านคูสองชั้น หมู่ที่ ๔,๑๓ - บ้านหัวเมือง หมู่ที่ ๑,๘ ตำบลหัวเมือง - บ้านคึม หมู่ที่ ๒,๖,๙ ตำบลคูเมือง อำเภอมหาชนะชัย จังหวัดยโสธร (ถนนถ่ายโอน) กว้าง ๖ เมตร ยาว ๒,๒๐๐ เมตร หนา ๐.๐๔ เมตร ไหล่ทางกว้างข้างละ ๐.๐๐ - ๑.๐๐ เมตร หรือมีพื้นที่ดำเนินการไม่น้อยกว่า ๑๓,๒๐๐ ตารางเมตร ตามแบบ อบจ.ยส. กำหนด งบประมาณรวม ๙,๙๙๙,๐๐๐ บาท งบกระทรวง/กรม ๙,๙๙๙,๐๐๐ บาท งบประมาณปี ๒๕๖๙ จำนวน ๙,๙๙๙,๐๐๐ บาท ผู้รับผิดชอบ องค์การบริหารส่วนจังหวัดยโสธร	ปรับปรุงถนนลาดยางผิวทางพาราแอสฟัลท์ติกคอนกรีต สาย ยส.ถ. ๑ - ๐๐๒๑ ระหว่างบ้านคูสองชั้น หมู่ที่ ๔,๑๓ - บ้านหัวเมือง หมู่ที่ ๑,๘ ตำบลหัวเมือง - บ้านคึม หมู่ที่ ๒,๖,๙ ตำบลคูเมือง อำเภอมหาชนะชัย จังหวัดยโสธร (ถนนถ่ายโอน) กว้าง ๖ เมตร ยาว ๒,๒๐๐ เมตร หนา ๐.๐๔ เมตร ไหล่ทางกว้างข้างละ ๐.๐๐ - ๑.๐๐ เมตร หรือมีพื้นที่ดำเนินการไม่น้อยกว่า ๑๓,๒๐๐ ตารางเมตร ตามแบบ อบจ.ยส. กำหนด
๘.๘ กิจกรรมหลักที่ ๘ ปรับปรุงถนนลาดยางผิวทางพาราแอสฟัลท์ติกคอนกรีต สาย ยส.ถ. ๑ - ๐๐๑๙ ระหว่างบ้านค้อวัง หมู่ที่ ๑ ตำบลค้อวัง - บ้านตุม หมู่ที่ ๒,๑๐ ตำบลกุดน้ำใส อำเภอค้อวัง จังหวัดยโสธร (ถนนถ่ายโอน) กว้าง ๖ เมตร ยาว ๑,๘๐๐ เมตร หนา ๐.๐๔ เมตร ไหล่ทางกว้างข้างละ ๐.๐๐ - ๑.๐๐ เมตร หรือมีพื้นที่ดำเนินการไม่น้อยกว่า ๑๔,๔๐๐ ตารางเมตร ตามแบบ อบจ.ยส. กำหนด งบประมาณรวม ๙,๙๙๕,๐๐๐ บาท งบกระทรวง/กรม ๙,๙๙๕,๐๐๐ บาท งบประมาณปี ๒๕๖๙ จำนวน ๙,๙๙๕,๐๐๐ บาท ผู้รับผิดชอบ องค์การบริหารส่วนจังหวัดยโสธร	ปรับปรุงถนนลาดยางผิวทางพาราแอสฟัลท์ติกคอนกรีต สาย ยส.ถ. ๑ - ๐๐๑๙ ระหว่างบ้านค้อวัง หมู่ที่ ๑ ตำบลค้อวัง - บ้านตุม หมู่ที่ ๒,๑๐ ตำบลกุดน้ำใส อำเภอค้อวัง จังหวัดยโสธร (ถนนถ่ายโอน) กว้าง ๖ เมตร ยาว ๑,๘๐๐ เมตร หนา ๐.๐๔ เมตร ไหล่ทางกว้างข้างละ ๐.๐๐ - ๑.๐๐ เมตร หรือมีพื้นที่ดำเนินการไม่น้อยกว่า ๑๔,๔๐๐ ตารางเมตร ตามแบบ อบจ.ยส. กำหนด

หัวข้อ	รายละเอียด
๙. หน่วยงานดำเนินการ	๙ อำเภอของจังหวัดยโสธร , เทศบาลเมืองยโสธร , องค์การบริหารส่วนจังหวัดยโสธร
๑๐. ระยะเวลาในการดำเนินโครงการ	ปีงบประมาณ ๒๕๖๖ - ๒๕๗๐
๑๑. งบประมาณ	ปี ๒๕๖๖-๒๕๗๐ รวม ๘,๔๗๐,๐๗๘,๒๔๑ บาท งบกระทรวง/กรม จำนวน ๔๗,๙๘๙,๐๐๐ บาท งบองค์กรปกครองส่วนท้องถิ่น จำนวน ๘,๔๒๒,๐๗๘,๒๔๑ บาท
๑๒. ผลผลิต (Output)	ถนนทุกอำเภอได้รับพัฒนา
๑๓. ผลลัพธ์จากการดำเนินโครงการ (Outcome)	โครงสร้างพื้นฐานได้รับการพัฒนาเพื่อรองรับการค้า การลงทุน และการขนส่งสินค้าการบริการ และการท่องเที่ยว ได้อย่างมีคุณภาพ

หัวข้อ	รายละเอียด
๑. ชื่อโครงการสำคัญ	ขยายผลองค์ความรู้โครงการอันเนื่องมาจากพระราชดำริสู่การปฏิบัติในระดับพื้นที่ของศูนย์เรียนรู้โครงการอันเนื่องมาจากพระราชดำริระดับอำเภอ
๒. ชื่อแผนงาน	ยกระดับคุณภาพชีวิตลดความเหลื่อมล้ำทางสังคมและเสริมสร้างชุมชนสู่ความเข้มแข็ง
๓. แนวทางการพัฒนา	ยกระดับคุณภาพชีวิตลดความเหลื่อมล้ำทางสังคมและเสริมสร้างชุมชนสู่ความเข้มแข็ง
๔. หลักการและเหตุผล	<p>๑. ยุทธศาสตร์ชาติ พุทธศักราช ๒๕๖๑-๒๕๘๐ ได้กำหนดยุทธศาสตร์การพัฒนาประเทศระยะยาวเพื่อให้บรรลุตามวิสัยทัศน์ “ประเทศไทยมีความมั่นคง มั่งคั่ง ยั่งยืน เป็นประเทศพัฒนาแล้ว ด้วยการพัฒนาตามหลักปรัชญาของเศรษฐกิจพอเพียง” ซึ่งกระทรวงมหาดไทยได้นำมากำหนดเป็นแผนยุทธศาสตร์ด้านการเสริมสร้างความสงบเรียบร้อยและความมั่นคงภายใน โดยกำหนดกลยุทธ์ที่เกี่ยวข้อง คือ ขยายผลโครงการอันเนื่องมาจากพระราชดำริเพื่อเสริมสร้างการพัฒนาพื้นที่ และกรมการปกครองได้มีนโยบายให้ทุกอำเภอจัดตั้งศูนย์เรียนรู้โครงการอันเนื่องมาจากพระราชดำริระดับอำเภอ เพื่อเป็นศูนย์ถ่ายทอดองค์ความรู้ในการขยายผลโครงการอันเนื่องมาจากพระราชดำริ หลักการทรงงานในพระบาทสมเด็จพระเจ้าอยู่หัว และปรัชญาของเศรษฐกิจพอเพียงไปสู่ประชาชนในพื้นที่ โดยให้กิจกรรมภายในศูนย์เรียนรู้ฯ มีความต่อเนื่องและเกิดผลเป็นรูปธรรม</p> <p>๒. จังหวัดยโสธร ได้กำหนดเป้าหมายการพัฒนาจังหวัด คือ “ยโสธร เมืองเกษตรอินทรีย์ เมืองแห่งวิถีอีสาน” โดยมีประเด็นการพัฒนา ด้านคุณภาพชีวิต ความมั่นคง และความสงบเรียบร้อยไว้เป็นประเด็นการพัฒนาที่ ๓ : ยกระดับคุณภาพชีวิต เสริมสร้างความเข้มแข็งและความมั่นคงของครอบครัว ชุมชน และสังคม มีแนวทางการพัฒนาที่สำคัญประการหนึ่ง คือ ยกระดับคุณภาพชีวิตเพื่อเพิ่มโอกาสและทางเลือกในการประกอบอาชีพ ท่ามกลางสถานการณ์การแพร่ระบาดของโรคติดเชื้อไวรัสโคโรนา ๒๐๑๙ (COVID-๑๙) ซึ่งเป็นโรคระบาดใหญ่ที่แพร่กระจายไปทั่วโลก ก่อให้เกิดผลกระทบต่อเศรษฐกิจ การครองชีพ เกษตรกร และแรงงานไม่สามารถออกไปประกอบอาชีพไม่สามารถจำหน่ายสินค้าและบริการได้ตามปกติ จึงทำให้ครอบครัวขาดรายได้ ขาดเงินทุนหมุนเวียน จึงเป็นปัญหาและความจำเป็นอย่างยิ่งที่จะต้องดำเนินการบรรเทาความเดือดร้อนของประชาชนที่ได้รับผลกระทบ โดยส่งเสริมให้ชุมชนมีความรู้ความเข้าใจในหลักการปฏิบัติตามแนวพระราชดำริได้เห็นภาพรูปธรรมของการปฏิบัติ เพื่อให้เกษตรกรและชุมชนสามารถพึ่งตนเองได้อย่างเพียงพอ สามารถบริหารจัดการพื้นที่การเกษตรให้เกิดประโยชน์สูงสุด เพื่อลดภาระรายจ่ายและยกระดับคุณภาพชีวิตของคนในชุมชนต่อไป</p>

หัวข้อ	รายละเอียด
๕. วัตถุประสงค์ของโครงการ	<p>๑. เพื่อเชิดชูสถาบันพระมหากษัตริย์ ผ่านกระบวนการเสริมสร้างความรู้ความเข้าใจ และขยายผลโครงการอันเนื่องมาจากพระราชดำริ การนำปรัชญาของเศรษฐกิจพอเพียง และองค์ความรู้ต่างๆ ที่เกี่ยวข้องไปประยุกต์ ใช้นับเกษตรกร ชุมชน และผู้ที่สนใจในพื้นที่ได้อย่างเหมาะสม</p> <p>๒. เพื่อพัฒนาพื้นที่หมู่บ้าน/ชุมชน โดยขยายผลองค์ความรู้โครงการอันเนื่องมาจากพระราชดำริไปสู่การปฏิบัติจริง เพื่อสร้างอาชีพ สร้างรายได้ ลดรายจ่าย ยกระดับและพัฒนาคุณภาพชีวิตคนในหมู่บ้าน/ชุมชน อย่างเป็นรูปธรรม</p> <p>๓. เพื่อให้เกษตรกร ประชาชนผู้สนใจ เรียนรู้และประยุกต์การพัฒนาพื้นที่ทางการเกษตร การใช้ทรัพยากร เกษตรทฤษฎีใหม่ เกษตรผสมผสาน พลังงานทดแทน อันเป็นการยกระดับประสิทธิภาพและสร้างมูลค่าเพิ่มด้านการเกษตร ภายใต้แนวคิดหลักปรัชญาของเศรษฐกิจพอเพียงเป็นพื้นฐานในการดำเนินชีวิต</p> <p>๔. เพื่อให้ประชาชนในพื้นที่ได้เรียนรู้ช่องทางการสร้างอาชีพ สร้างรายได้ ลดรายจ่าย ยกระดับและพัฒนาคุณภาพชีวิต ผ่านการเรียนรู้โครงการอันเนื่องมาจากพระราชดำริและปฏิบัติตามหลักปรัชญาของเศรษฐกิจพอเพียง</p>
๖. ตัวชี้วัดและค่าเป้าหมาย	<p>๑. จำนวนผู้นำท้องที่ เกษตรกร ประชาชนในอำเภอ ได้รับการพัฒนาองค์ความรู้เกี่ยวกับโครงการอันเนื่องมาจากพระราชดำริ และสามารถนำองค์ความรู้ไปปฏิบัติในพื้นที่ได้อย่างเป็นรูปธรรม (อย่างน้อยปีละ ๓๐๐ คน ต่ออำเภอ)</p> <p>๒. จำนวนหมู่บ้านในพื้นที่ มีการนำองค์ความรู้ตามโครงการอันเนื่องมาจากพระราชดำริ ไปปฏิบัติจริงในระดับหมู่บ้าน เพื่อให้เกิดการลดรายจ่าย เพิ่มรายได้ ลดต้นทุนการผลิต (อย่างน้อยปีละ ๓ หมู่บ้าน ต่ออำเภอ)</p>
๗. พื้นที่เป้าหมาย	อำเภอทั้ง ๙ อำเภอ ในพื้นที่จังหวัดยโสธร (ศูนย์เรียนรู้โครงการอันเนื่องมาจากพระราชดำริ ระดับอำเภอ)
๘. กิจกรรมหลัก	
<p>๘.๑ กิจกรรมหลักที่ ๑ ขยายผลองค์ความรู้โครงการอันเนื่องมาจากพระราชดำริสู่การปฏิบัติในระดับพื้นที่ของศูนย์เรียนรู้โครงการอันเนื่องมาจากพระราชดำริ ระดับอำเภอ</p> <p>งบประมาณรวม ๖๙,๔๔๕,๐๙๖ บาท</p> <p>งบพัฒนาจังหวัด ๓,๖๐๐,๐๐๐ บาท</p> <p>งบประมานปี ๒๕๖๖ จำนวน ๙๐๐,๐๐๐ บาท</p> <p>งบประมานปี ๒๕๖๗ จำนวน ๙๐๐,๐๐๐ บาท</p> <p>งบประมานปี ๒๕๖๘ จำนวน ๙๐๐,๐๐๐ บาท</p> <p>งบประมานปี ๒๕๖๙ จำนวน - บาท</p> <p>งบประมานปี ๒๕๗๐ จำนวน ๙๐๐,๐๐๐ บาท</p> <p>ผู้รับผิดชอบ ที่ทำการปกครองจังหวัดยโสธร</p>	<p>งบพัฒนาจังหวัด</p> <p>ขยายผลองค์ความรู้โครงการอันเนื่องมาจากพระราชดำริสู่การปฏิบัติในระดับพื้นที่ของศูนย์เรียนรู้โครงการอันเนื่องมาจากพระราชดำริ ระดับอำเภอ</p> <p>อำเภอป่าดัว ปี ๒๕๖๙ งบประมาณ ๑๔,๗๑๓,๒๗๔ บาท</p> <p>๑. โครงการก่อสร้างอาคารศูนย์การเรียนรู้เกษตรนวัตกรรมใหม่เฉลิมพระเกียรติพระบาทสมเด็จพระเจ้าอยู่หัว</p> <p>งบประมาณ ๙,๕๐๐,๐๐๐ บาท</p> <p>๒. โครงการก่อสร้างท่อส่งน้ำใต้ดิน (ต่อยอดโครงการฝายพระราชดำริสู่บ้านโพธิ์ไทร หมู่ที่ ๑,๙) งบประมาณ ๑,๐๐๐,๐๐๐ บาท</p> <p>๓. โครงการก่อสร้างคลองส่งน้ำ(คลองซอย) (ต่อยอดโครงการฝายพระราชดำริ สู่พื้นที่การเกษตรบ้านโพธิ์ศรี)</p> <p>งบประมาณ ๑,๐๐๐,๐๐๐ บาท</p>

หัวข้อ	รายละเอียด
<p>งบ อปท. ๖๔,๙๔๕,๐๙๖ บาท งบประมาณปี ๒๕๖๖ จำนวน - บาท งบประมาณปี ๒๕๖๗ จำนวน ๑๔,๕๖๑,๒๗๔ บาท งบประมาณปี ๒๕๖๘ จำนวน ๒๑,๒๖๑,๒๗๔ บาท งบประมาณปี ๒๕๖๙ จำนวน ๑๔,๗๑๓,๒๗๔ บาท งบประมาณปี ๒๕๗๐ จำนวน ๑๔,๕๖๑,๒๗๔ บาท ผู้รับผิดชอบ อำเภอป่าต้ว</p>	<p>๔. โครงการจัดตั้งศูนย์การเรียนรู้เศรษฐกิจพอเพียง “ทำกิน ๑ ไร่ ทำได้ ๑ แสน” บ้านกลาง หมู่ ๗ งบประมาณ ๓๐,๐๐๐ บาท</p> <p>๕. โครงการทฤษฎีใหม่ตามแนวเศรษฐกิจพอเพียง งบประมาณ ๑๕๐,๐๐๐ บาท</p> <p>๖. โครงการสร้างศูนย์เรียนรู้ตามแนวเศรษฐกิจพอเพียงตำบลเชียงเพ็ง งบประมาณ ๓๐,๐๐๐ บาท</p> <p>๗. โครงการอนุรักษ์พันธุกรรมพืช อันเนื่องมาจากพระราชดำริ สมเด็จพระเทพรัตนราชสุดาฯ สยามบรมราชกุมารี ตำบลโพธิ์ไทร งบประมาณ ๕๐,๐๐๐ บาท</p> <p>๘. โครงการอนุรักษ์พันธุกรรมพืชอันเนื่องมาจากพระราชดำริ สมเด็จพระเทพรัตนราชสุดาฯ สยามบรมราชกุมารี ตำบลเชียงเพ็ง งบประมาณ ๓๐,๐๐๐ บาท</p> <p>๙. โครงการอนุรักษ์พันธุกรรมพืชอันเนื่องมาจากพระราชดำริ สมเด็จพระเทพรัตนราชสุดาฯ สยามบรมราชกุมารี ตำบลกระจาย งบประมาณ ๑๐๐,๐๐๐ บาท</p> <p>๑๐. โครงการวิถีชีวิตเศรษฐกิจพอเพียงงบประมาณ ๑๐๐,๐๐๐ บาท</p> <p>๑๑. โครงการศูนย์เรียนรู้เศรษฐกิจพอเพียง งบประมาณ ๑๐๐,๐๐๐ บาท</p> <p>๑๒. โครงการส่งเสริมเศรษฐกิจพอเพียงและปลูกพืชปลอดสารพิษ บ้านกลาง หมู่ที่ ๗ งบประมาณ ๓๐,๐๐๐ บาท</p> <p>๑๓. โครงการฝึกอบรมและส่งเสริมอาชีพ ตามหลักปรัชญาเศรษฐกิจพอเพียง งบประมาณ ๓๐,๐๐๐ บาท</p> <p>๑๔. โครงการส่งเสริมเกษตรตัวอย่างตามแนวทางเศรษฐกิจพอเพียง งบประมาณ ๒๘๕,๐๐๐ บาท</p> <p>๑๕. โครงการหมู่บ้านต้นแบบเศรษฐกิจพอเพียง งบประมาณ ๕๐,๐๐๐ บาท</p> <p>๑๖. โครงการส่งเสริมเศรษฐกิจพอเพียงและปลูกพืชปลอดสารพิษ บ้านกลาง หมู่ ๗ งบประมาณ ๓๐,๐๐๐ บาท</p> <p>๑๗. โครงการพัฒนาการเรียนรู้การทำเกษตรทฤษฎีใหม่ภายใต้ปรัชญาเศรษฐกิจพอเพียง งบประมาณ ๓๐,๐๐๐ บาท</p> <p>๑๘. โครงการส่งเสริมสนับสนุนเงินทุนให้กับกลุ่มอาชีพต่างๆ ภายในตำบลโพธิ์ไทร งบประมาณ ๓๐๐,๐๐๐ บาท</p> <p>๑๙. โครงการเสริมสร้างวิถีเศรษฐกิจพอเพียงตามรอยพ่อหลวง งบประมาณ ๓๐,๐๐๐ บาท</p> <p>๒๐. โครงการทุนการศึกษาให้เด็กนักเรียนที่ตั้งใจเรียนตามแนวทางปรัชญาเศรษฐกิจพอเพียง งบประมาณ ๓๐,๐๐๐ บาท</p> <p>๒๑. โครงการตามพระราชดำริด้านสาธารณสุข หมู่ที่ ๑ - ๙ ตำบลศรีฐาน งบประมาณ ๑๘๐,๐๐๐ บาท</p> <p>๒๒. โครงการจัดกระบวนการเรียนรู้ตามหลักปรัชญาของเศรษฐกิจพอเพียง งบประมาณ ๓๒,๐๐๐ บาท</p> <p>๒๓. โครงการพัฒนาหมู่บ้านเศรษฐกิจพอเพียง งบประมาณ ๓๓๘,๔๐๐ บาท</p>

หัวข้อ	รายละเอียด
	๒๔. โครงการสร้างความมั่นคงด้านอาชีพและรายได้ ตามหลักปรัชญาเศรษฐกิจพอเพียง งบประมาณ ๒๕๗,๘๗๔ บาท ๒๕. โครงการส่งเสริมการปลูกไม้ผลข้างรั้วปลูกผักสวนครัวข้างบ้านตามแนวเศรษฐกิจพอเพียง งบประมาณ ๑,๐๐๐,๐๐๐ บาท
๘.๒ กิจกรรมหลักที่ ๒ ก่อสร้างสถานสงเคราะห์สัตว์จังหวัดยโสธร งบประมาณรวม ๘,๕๐๐,๐๐๐ บาท งบกระทรวง/กรม ๗,๕๐๐,๐๐๐ บาท งบประมาณปี ๒๕๖๖ จำนวน ๔,๕๐๐,๐๐๐ บาท งบประมาณปี ๒๕๖๗ จำนวน ๓,๐๐๐,๐๐๐ บาท งบ อปท. ๑,๐๐๐,๐๐๐ บาท งบประมาณปี ๒๕๖๖ จำนวน - บาท งบประมาณปี ๒๕๖๗ จำนวน ๒๕๐,๐๐๐ บาท งบประมาณปี ๒๕๖๘ จำนวน ๒๕๐,๐๐๐ บาท งบประมาณปี ๒๕๖๙ จำนวน ๒๕๐,๐๐๐ บาท งบประมาณปี ๒๕๗๐ จำนวน ๒๕๐,๐๐๐ บาท ผู้รับผิดชอบ เทศบาลเมืองยโสธร	ก่อสร้างสถานสงเคราะห์สัตว์จังหวัดยโสธร
๘.๓ กิจกรรมหลักที่ ๓ พัฒนาคุณภาพชีวิตและเสริมสร้างความเข้มแข็งและความมั่นคงตามแนวทางศาสตร์พระราชา งบประมาณรวม ๖,๓๗๔,๖๐๐ บาท งบพัฒนาจังหวัด ๕,๗๐๙,๖๐๐ บาท งบประมาณปี ๒๕๖๖ จำนวน -บาท งบประมาณปี ๒๕๖๗ จำนวน ๒,๘๕๔,๘๐๐ บาท งบประมาณปี ๒๕๖๘ จำนวน - บาท งบประมาณปี ๒๕๖๙ จำนวน - บาท งบประมาณปี ๒๕๗๐ จำนวน ๒,๘๕๔,๘๐๐ บาท งบ อปท. ๖๖๕,๐๐๐ บาท งบประมาณปี ๒๕๖๖ จำนวน - บาท งบประมาณปี ๒๕๖๗ จำนวน - บาท งบประมาณปี ๒๕๖๘ จำนวน - บาท งบประมาณปี ๒๕๖๙ จำนวน ๖๖๕,๐๐๐ บาท งบประมาณปี ๒๕๗๐ จำนวน - บาท ผู้รับผิดชอบ ที่ทำการปกครองจังหวัดยโสธร, เทศบาลเมืองยโสธร, องค์การบริหารส่วนจังหวัดยโสธร	พัฒนาคุณภาพชีวิตและเสริมสร้างความเข้มแข็งและความมั่นคงตามแนวทางศาสตร์พระราชา
๙. หน่วยงานดำเนินการ	ที่ทำการปกครองจังหวัดยโสธร/เทศบาลเมืองยโสธร/อำเภอป่าติ้ว/องค์การบริหารส่วนจังหวัดยโสธร

หัวข้อ	รายละเอียด
๑๐. ระยะเวลาในการดำเนินโครงการ	ปีงบประมาณ ๒๕๖๖ - ๒๕๗๐
๑๑. งบประมาณ	ปี ๒๕๖๖-๒๕๗๐ รวม ๘๓,๕๗๑,๖๙๖ บาท งบพัฒนาจังหวัด จำนวน ๙,๓๐๖,๐๐ บาท งบกระทรวง/กรม จำนวน ๗,๕๐๐,๐๐๐ บาท งบองค์กรปกครองส่วนท้องถิ่น จำนวน ๖๖,๗๖๒,๐๙๖ บาท
๑๒. ผลผลิต (Output)	๑. พื้นที่หมู่บ้าน/ชุมชน ได้นำองค์ความรู้ไปปฏิบัติจริง เพื่อสร้างอาชีพ สร้างรายได้ ลดรายจ่าย ยกระดับและพัฒนาคุณภาพชีวิตคนในหมู่บ้าน/ชุมชน อย่างเป็นรูปธรรม ๒. เกษตรกร ประชาชนผู้สนใจ มีความรู้ และสามารถนำองค์ความรู้ไปปฏิบัติเพื่อพัฒนาคุณภาพชีวิตของตนเองได้อย่างมีประสิทธิภาพ
๑๓. ผลลัพธ์จากการดำเนินโครงการ (Outcome)	หมู่บ้าน/ชุมชนในพื้นที่จังหวัดยโสธร ได้รับการพัฒนาตามองค์ความรู้ โครงการอันเนื่องมาจากพระราชดำริ มีกิจกรรมสร้างอาชีพ สร้างรายได้ ลดรายจ่าย ยกระดับและพัฒนาคุณภาพชีวิต ที่เป็นรูปธรรม นำไปสู่การยกระดับคุณภาพชีวิตของเกษตรกร ประชาชนในพื้นที่ เพื่อลดความเหลื่อมล้ำทางสังคม เสริมสร้างชุมชนสู่ความเข้มแข็งและมั่นคง

หัวข้อ	รายละเอียด
๑. ชื่อโครงการสำคัญ	ส่งเสริมพระพุทธศาสนาเพื่อพัฒนาคุณภาพชีวิต
๒. ชื่อแผนงาน	ยกระดับคุณภาพชีวิตลดความเหลื่อมล้ำทางสังคมและเสริมสร้างชุมชนสู่ความเข้มแข็ง
๓. แนวทางการพัฒนา	ยกระดับคุณภาพชีวิตลดความเหลื่อมล้ำทางสังคมและเสริมสร้างชุมชนสู่ความเข้มแข็ง
๔. หลักการและเหตุผล	<p>ด้วยในปัจจุบันประเทศไทยกำลังเผชิญกับสภาพปัญหาทางสังคมที่เกิดขึ้นค่านิยมที่ได้รับผลกระทบมาจากหลายด้านและสถานการณ์ของโลกที่เปลี่ยนแปลงอย่างรวดเร็ว ทั้งด้านสื่อสารมวลชน เทคโนโลยีสารสนเทศ ทุนมนุษย์ของประเทศไทย และยังมีปัญหาในด้านคุณภาพคนในแต่ละช่วงวัย คนไทยจำนวนไม่น้อยยังไม่สามารถคัดกรองและเลือกรับได้อย่างเหมาะสม ส่งผลต่อวิกฤตค่านิยม ทศนคติ พฤติกรรมการในการดำเนินชีวิต ทำให้คุณธรรม จริยธรรมลดลง โดยเฉพาะเด็กและเยาวชนเนื่องจากวิถีชีวิตและสภาพสังคมที่เปลี่ยนไป ปัญหาดังกล่าวจึงนำไปสู่การพัฒนาสังคมในแผนพัฒนาเศรษฐกิจและสังคมแห่งชาติอย่างต่อเนื่องตามกรอบยุทธศาสตร์ชาติ เพื่อเตรียมความพร้อมคน สังคม และคนเป็นศูนย์กลางในการพัฒนา โดยใช้แนวทางปรับเปลี่ยนค่านิยมให้มีคุณธรรม จริยธรรม มีวินัย จิตสาธารณะ และพฤติกรรมที่พึงประสงค์ เช่น ส่งเสริมกิจกรรมการปฏิบัติธรรม สอดแทรกคุณธรรม จริยธรรม ความมีระเบียบวินัย</p> <p>สำนักงานพระพุทธศาสนาจังหวัดยโสธร จึงจัดโครงการส่งเสริมการปฏิบัติธรรมเพื่อพัฒนาคุณภาพชีวิตครอบครัวอบอุ่นด้วยพระธรรม ประจำปีงบประมาณ พ.ศ. ๒๕๖๘ ขึ้น มุ่งหวังให้การปฏิบัติตามหลักธรรมพระพุทธศาสนาช่วยขัดเกลาจิตใจให้เป็นผู้ประพฤติดี มีคุณธรรม มีความรักความสามัคคี สามารถ อยู่ร่วมกันได้อย่างปกติสุข อันจะนำไปสู่การพัฒนาที่ยั่งยืนของสังคมต่อไป</p>
๕. วัตถุประสงค์ของโครงการ	<p>๑. เพื่อพัฒนาคุณภาพชีวิตของพุทธศาสนิกชน</p> <p>๒. เพื่อการพัฒนาจิตใจโดยนำหลักธรรมคำสอนทางพระพุทธศาสนา มาประยุกต์ใช้ในการดำรงชีวิตได้อย่างมีคุณภาพ มั่นคง และยั่งยืน</p>
๖. ตัวชี้วัดและค่าเป้าหมาย	นักเรียน นักศึกษา เยาวชน
๗. พื้นที่เป้าหมาย	สำนักปฏิบัติธรรมประจำจังหวัดยโสธร
๘. กิจกรรมหลัก	
๘.๑ กิจกรรมหลักที่ ๑ สร้างอาคารอเนกประสงค์พร้อมครุภัณฑ์ เสริมสร้างพัฒนาแหล่งท่องเที่ยวทางด้านศาสนา ศิลปะและวัฒนธรรม จังหวัดยโสธร ประจำปีงบประมาณ พ.ศ. ๒๕๖๙ งบประมาณรวม ๒๔,๑๔๘,๕๐๐ บาท งบพัฒนาจังหวัด ๒๓,๐๗๐,๐๐๐ บาท งบประมาณปี ๒๕๖๖ จำนวน ๘,๐๗๐,๐๐๐ บาท งบประมาณปี ๒๕๖๙ จำนวน ๑๕,๐๐๐,๐๐๐ บาท ผู้รับผิดชอบ สนง.พระพุทธศาสนาจังหวัดยโสธร	- สร้างอาคารอเนกประสงค์พร้อมครุภัณฑ์ เสริมสร้างพัฒนาแหล่งท่องเที่ยวทางด้านศาสนา ศิลปะและวัฒนธรรม จังหวัดยโสธร ประจำปีงบประมาณ พ.ศ. ๒๕๖๙ จำนวน ๑ แห่ง

หัวข้อ	รายละเอียด
<p>๘.๒ กิจกรรมหลักที่ ๒ ส่งเสริมการปฏิบัติธรรมเพื่อพัฒนาคุณภาพชีวิตครอบครัวอบอุ่นด้วยพระธรรม</p> <p>งบประมาณรวม ๑,๐๗๘,๕๐๐ บาท</p> <p><u>งบพัฒนาจังหวัด ๑,๐๗๘,๕๐๐ บาท</u></p> <p>งบประมาณปี ๒๕๖๖ จำนวน ๓๐๐,๐๐๐ บาท</p> <p>งบประมาณปี ๒๕๖๗ จำนวน - บาท</p> <p>งบประมาณปี ๒๕๖๘ จำนวน ๒๕๙,๕๐๐ บาท</p> <p>งบประมาณปี ๒๕๖๙ จำนวน ๒๕๙,๕๐๐ บาท</p> <p>งบประมาณปี ๒๕๗๐ จำนวน ๒๕๙,๕๐๐ บาท</p> <p>ผู้รับผิดชอบ สนง.พระพุทธศาสนาจังหวัดยโสธร</p>	<p>ส่งเสริมการปฏิบัติธรรมเพื่อพัฒนาคุณภาพชีวิตครอบครัวอบอุ่นด้วยพระธรรม</p>
<p>๙. หน่วยงานดำเนินการ</p>	<p>สำนักงานพระพุทธศาสนาจังหวัดยโสธร</p>
<p>๑๐. ระยะเวลาในการดำเนินโครงการ</p>	<p>ปีงบประมาณ ๒๕๖๖ - ๒๕๗๐</p>
<p>๑๑. งบประมาณ</p>	<p>ปี ๒๕๖๖-๒๕๗๐ รวม ๑๙,๑๔๘,๕๐๐ บาท</p> <p>งบพัฒนาจังหวัด จำนวน ๑๙,๑๔๘,๕๐๐ บาท</p>
<p>๑๒. ผลผลิต (Output)</p>	<ul style="list-style-type: none"> - สร้างอาคารอเนกประสงค์พร้อมครุภัณฑ์ เสริมสร้างพัฒนาแหล่งท่องเที่ยวทางด้านศาสนา ศิลปะและวัฒนธรรม จังหวัดยโสธร ประจำปีงบประมาณ พ.ศ. ๒๕๖๙ จำนวน ๑ หลัง - ส่งเสริมการปฏิบัติธรรมเพื่อพัฒนาคุณภาพชีวิตครอบครัวอบอุ่นด้วยนักเรียน นักศึกษา เยาวชน เข้าร่วมโครงการ จำนวน ๒๕๐ คน
<p>๑๓. ผลลัพธ์จากการดำเนินโครงการ (Outcome)</p>	<ul style="list-style-type: none"> - ก่อสร้างปรับปรุงภูมิทัศน์ศาลาปฏิบัติธรรมวัดมหาธาตุ จำนวน ๑ หลัง - ส่งเสริมการปฏิบัติธรรมเพื่อพัฒนาคุณภาพชีวิตครอบครัวอบอุ่นด้วยนักเรียน นักศึกษา เยาวชน เข้าร่วมโครงการ จำนวน ๒๕๐ คน

หัวข้อ	รายละเอียด
๑. ชื่อโครงการสำคัญ	ประชุมสัมมนาพระวินยาธิการและผู้ที่เกี่ยวข้อง จังหวัดยโสธร
๒. ชื่อแผนงาน	ยกระดับคุณภาพชีวิตลดความเหลื่อมล้ำทางสังคมและเสริมสร้างชุมชนสู่ความเข้มแข็ง
๓. แนวทางการพัฒนา	ยกระดับคุณภาพชีวิตลดความเหลื่อมล้ำทางสังคมและเสริมสร้างชุมชนสู่ความเข้มแข็ง
๔. หลักการและเหตุผล	<p>ในปัจจุบันปรากฏข้อมูลข่าวสารการนำเสนอกรณีพระสงฆ์กระทำผิดพระธรรมวินัยหรือมีบุคคลที่แสดงตนเป็นพระภิกษุเป็นพระภิกษุแล้วประพฤติตนไม่เหมาะสม ละเมิดกฎหมาย สร้างความเสื่อมเสียให้เกิดขึ้นแก่ภาพลักษณ์ของคณะสงฆ์โดยรวม เช่น การบิณฑบาตขาดความร่วมมือ ทำการเรียกร้อยโดยมิได้รับอนุญาต ปักกลดในย่านชุมชน พักค้างแรมตามบ้านเรือน นุ่งห่มจีวรไม่เรียบร้อยขณะบิณฑบาต และเที่ยวเตร่เร่ร่อน เป็นต้น ประกอบกับสภาพสังคมปัจจุบันมีรูปแบบการทำความผิดทวีความซับซ้อนมากขึ้นกว่าเดิม เช่น การทำความผิดทางอินเทอร์เน็ต “พระวินยาธิการ” คือ พระภิกษุที่ได้รับการแต่งตั้งจากเจ้าคณะจังหวัดซึ่งเป็นเจ้าคณะผู้ปกครองสูงสุดในจังหวัดนั้นๆ เป็นผู้ที่มีบทบาทสำคัญในการช่วยเหลือสนับสนุนการปกครองของเจ้าอาวาสและเจ้าคณะผู้ปกครองทุกระดับ ช่วยตรวจตรา ดูแล ชี้แจง แนะนำพระภิกษุสามเณรให้ประพฤติปฏิบัติชอบตามหลักพระธรรมวินัย กฎหมาย กฎมหาเถรสมาคม ระเบียบ คำสั่ง มติ ประกาศ พระบัญชาสมเด็จพระสังฆราช และคำสั่งผู้บังคับบัญชาเหนือตนเพื่อการปกป้องคุ้มครอง และจรรโลงพระพุทธศาสนาให้มีความยั่งยืนสืบไป</p> <p>“พระวินยาธิการ” มีหน้าที่ คือ ตรวจตรา แนะนำ ตักเตือน และชี้แจงระเบียบปฏิบัติ แก่พระภิกษุสามเณรในจังหวัดหรือที่เข้ามาในจังหวัด ป้องปราบ สอดส่อง ดูแลความประพฤติที่ไม่เหมาะสมกับสมณสาธูป ชี้แจงข้อบัญญัติพระวินัยที่พระสงฆ์ควรประพฤติให้เหมาะสมกับสภาพสังคมปัจจุบัน เพื่อลดการทำความผิดให้น้อยลง และดำเนินการตามหลักพระวินัย บรรดาพระภิกษุสามเณรที่ประพฤติไม่เรียบร้อย และหากไม่ปฏิบัติตามหรือพบการทำความผิดก็มีอำนาจจับกุมตัวส่งเจ้าคณะผู้รับผิดชอบหรือเจ้าหน้าที่บ้านเมืองให้ดำเนินการตามอำนาจหน้าที่แต่ไม่มีอำนาจในการให้สละสมณเพศ</p> <p>ปัจจุบันพระสังฆาธิการ และพระวินยาธิการส่วนมากยังขาดความรู้ความเข้าใจในบทบาทหน้าที่ในการปฏิบัติหน้าที่ เช่น ทักตนคติ ทักษะ การสื่อสาร ความรู้ด้านกฎหมาย และการใช้เทคโนโลยีสารสนเทศ เนื่องจากการปฏิบัติหน้าที่ของพระวินยาธิการในปัจจุบันยังไม่มีบทบาทบัญญัติรองรับที่ชัดเจนเป็นรูปธรรม เพราะตำแหน่งนี้มีความสำคัญอย่างยิ่งต่อการดูแลความเรียบร้อยของคณะสงฆ์ในพระพุทธศาสนา จึงมีความจำเป็นอย่างยิ่งต้องพัฒนาศักยภาพของพระสังฆาธิการ และพระวินยาธิการ ให้มีความเหมาะสมกับการปฏิบัติหน้าที่ ดังนั้น ในการประชุมครั้งที่ ๙/๒๕๖๒ มหาเถรสมาคม ได้มีมติที่ ๑๗๙/๒๕๖๒ ให้ประกาศใช้ระเบียบมหาเถรสมาคมว่าด้วยพระวินยาธิการ พ.ศ.๒๕๖๒</p>

หัวข้อ	รายละเอียด
	<p>สำนักงานพระพุทธศาสนาจังหวัดยโสธร ตระหนักและให้ความสำคัญในด้านการพัฒนาศักยภาพของพระสังฆาธิการ และพระวินยาธิการเป็นอย่างยิ่ง ดังนั้น เพื่อให้การปฏิบัติหน้าที่ของพระวินยาธิการเกิดความเรียบร้อยดีงาม มีประสิทธิภาพตามเจตนารมณ์แห่งการรักษาหลักพระธรรมวินัยและกฎหมาย จึงดำเนินงานจัดโครงการประชุมสัมมนาพระวินยาธิการและผู้ที่เกี่ยวข้อง จังหวัดยโสธรขึ้น โดยมีวัตถุประสงค์เพื่อพัฒนาศักยภาพพระสังฆาธิการ พระวินยาธิการ ตลอดจนผู้มีส่วนเกี่ยวข้องให้มีขีดความสามารถที่เหมาะสมต่อการปฏิบัติหน้าที่ตามที่คณะสงฆ์กำหนดไว้ และสอดคล้องกับแผนการปฏิรูปกิจการพระพุทธศาสนาด้านการปกครองของมหาเถรสมาคม มีหลักปฏิบัติเป็นแนวทางเดียวกันเพื่อการอุปถัมภ์และคุ้มครองสถาบันพระพุทธศาสนาให้มั่นคงยั่งยืนสืบไป</p>
<p>๕. วัตถุประสงค์ของโครงการ</p>	<p>๑. เพื่อถวายเป็นความรู้ ความเข้าใจเรื่องของเขตอำนาจ หน้าที่ แนวปฏิบัติ ตามระเบียบมหาเถรสมาคมว่าด้วยพระวินยาธิการ พ.ศ.๒๕๖๒ แต่พระสังฆาธิการ พระวินยาธิการจังหวัดยโสธร</p> <p>๒. เพื่อให้พระวินยาธิการที่ได้รับแต่งตั้งมีความรู้ความเข้าใจในบทบาทหน้าที่ของตนเองในการปฏิบัติงาน เข้าใจกฎหมาย กฎมหาเถรสมาคม คำสั่ง ระเบียบ มติ ประกาศ และข้อบังคับที่กำหนด และเพิ่มพูนความรู้ความสามารถ เกิดความชัดเจนในการปฏิบัติงาน มีหลักปฏิบัติเป็นแนวเดียวกันอย่างเป็นรูปธรรม สามารถนำไปใช้ได้อย่างมีประสิทธิภาพ และเกิดประสิทธิผล</p> <p>๓. เพื่อพัฒนาศักยภาพพระสังฆาธิการ พระวินยาธิการให้มีขีดความสามารถที่เหมาะสมต่อการปฏิบัติหน้าที่ตามที่คณะสงฆ์กำหนดไว้ และสอดคล้องกับแผนการปฏิรูปกิจการพระพุทธศาสนา ด้านการปกครองของมหาเถรสมาคม</p> <p>๔. เพื่อเสริมสร้างความมั่นคงให้เกิดแก่สถาบันชาติ ศาสนา และพระมหากษัตริย์</p>
<p>๖. ตัวชี้วัดและค่าเป้าหมาย</p>	<p>พระวินยาธิการและผู้ที่เกี่ยวข้อง จำนวน ๓๐๐ รูป/คน</p>
<p>๗. พื้นที่เป้าหมาย</p>	<p>วัดศูนย์กลางของคณะสงฆ์จังหวัดยโสธร ทั้ง ๒ ฝ่าย</p>
<p>๘. กิจกรรมหลัก</p>	
<p>๘.๑ กิจกรรมหลักที่ ๑ การประชุมสัมมนาพระวินยาธิการและผู้ที่เกี่ยวข้อง จังหวัดยโสธร งบประมาณรวม ๔๒๐,๐๐๐ บาท งบพัฒนาจังหวัด ๔๒๐,๐๐๐ บาท งบประมานปี ๒๕๖๖ จำนวน - บาท งบประมานปี ๒๕๖๗ จำนวน - บาท งบประมานปี ๒๕๖๘ จำนวน ๒๑๐,๐๐๐ บาท งบประมานปี ๒๕๖๙ จำนวน - บาท งบประมานปี ๒๕๗๐ จำนวน ๒๑๐,๐๐๐ บาท ผู้รับผิดชอบ สนง.พระพุทธศาสนาจังหวัดยโสธร</p>	<p>โครงการประชุมสัมมนาพระวินยาธิการและผู้ที่เกี่ยวข้อง จังหวัดยโสธร จำนวน ๓๐๐ รูป/คน</p>
<p>๙. หน่วยงานดำเนินการ</p>	<p>สนง.พระพุทธศาสนาจังหวัดยโสธร</p>

หัวข้อ	รายละเอียด
๑๐. ระยะเวลาในการดำเนินโครงการ	๑ ตุลาคม ๒๕๖๘ สิ้นสุดปี ๓๐ กันยายน ๒๕๖๙
๑๑. งบประมาณ	ปี ๒๕๖๖-๒๕๗๐ รวม ๔๒๐,๐๐๐ บาท งบพัฒนาจังหวัด จำนวน ๔๒๐,๐๐๐ บาท
๑๒. ผลผลิต (Output)	พระวินยธิการและผู้ที่เกี่ยวข้อง จำนวน ๓๐๐ รูป/คน
๑๓. ผลลัพธ์จากการดำเนินโครงการ (Outcome)	<ul style="list-style-type: none"> - พระวินยธิการ มีความรู้ความเข้าใจ ในบทบาทหน้าที่ของตนเอง ในการปฏิบัติงาน เข้าใจกฎหมาย กฎมหาเถรสมาคม ระเบียบ คำสั่ง มติ ประกาศ และข้อบังคับที่กำหนดและเพิ่มพูนความรู้ความสามารถเกิดความชัดเจนในการปฏิบัติงาน มีหลักปฏิบัติเป็นแนวเดียวกันอย่างเป็นรูปธรรม สามารถนำไปใช้ปฏิบัติได้อย่างมีประสิทธิภาพและเกิดประสิทธิผล - สถาบันชาติ ศาสนา และพระมหากษัตริย์ได้รับการอุปถัมภ์คุ้มครองให้เกิดความมั่นคงยั่งยืน

หัวข้อ	รายละเอียด
๑. ชื่อโครงการสำคัญ	ส่งเสริมโครงการ “หมู่บ้านรักษาศีล ๕” และส่งเสริมโครงการ “วัด ประชา รัฐ สร้างสุข ด้วยแนวทาง ๕ ส”
๒. ชื่อแผนงาน	ยกระดับคุณภาพชีวิตลดความเหลื่อมล้ำทางสังคมและเสริมสร้างชุมชนสู่ความเข้มแข็ง
๓. แนวทางการพัฒนา	ยกระดับคุณภาพชีวิตลดความเหลื่อมล้ำทางสังคมและเสริมสร้างชุมชนสู่ความเข้มแข็ง
๔. หลักการและเหตุผล	<p>ตามที่เจ้าประคุณสมเด็จพระมหารัชมังคลาจารย์ ผู้ปฏิบัติหน้าที่สมเด็จพระสังฆราช มีดำริในการจัดทำโครงการหมู่บ้านรักษาศีล ๕ เพื่อส่งเสริมสนับสนุนและสร้างความตระหนักให้พุทธศาสนิกชนชาวไทยนำหลักธรรมคำสอนทางพระพุทธศาสนา ไปปฏิบัติตามหลักศีล ๕ สู่วิถีชีวิตประจำวันของคนทุกคน กับทั้งเพื่อส่งเสริมสนับสนุนให้เกิดการจัดตั้ง “หมู่บ้านรักษาศีล ๕” ให้ครอบคลุมทุกพื้นที่ของทุกจังหวัดทั่วประเทศ อันเชื่อว่าจะสามารถนำความสุข และความสงบให้เกิดขึ้นกับประชาชน ประกอบกับภาวะสังคมโลกเปิดกว้าง ทั้งในด้านสื่อสารมวลชน เศรษฐกิจ การเมือง และวัฒนธรรมจึงเป็นเหตุผลสำคัญที่นำพาให้สังคมไทยก้าวสู่กระแสแห่งยุคโลกาภิวัตน์ สังคมไทยจึงต้องเผชิญกับภาวะวิกฤติในหลายๆ ด้าน วิกฤติต่างๆ ที่เกิดขึ้นล้วนโยงใยถึงกันเป็นลูกโซ่ การส่งเสริมคุณธรรมของสังคมเพื่อให้เกิดความสงบสุข จึงมีความสำคัญอย่างยิ่ง และหากมีการสร้างสัมพันธ์ภาพที่ดีให้เกิดขึ้นระหว่างพระภิกษุ ชุมชน ตัวแทนชุมชน องค์กร ทั้งภาครัฐ ภาคเอกชน ให้เกิดความเข้มแข็งเพื่อจัดการสิ่งแวดล้อมที่เอื้อต่อสุขภาพ เกิดความเชื่อมโยงระหว่างวัดกับชุมชนแล้วนั้นจะส่งผลให้พระภิกษุมีสุขภาพแข็งแรง วัดมีความมั่นคง ชุมชนมีความเข้มแข็งยั่งยืน และปรองดองสมานฉันท์</p> <p>สำนักงานพระพุทธศาสนาจังหวัดยโสธร จึงจัดโครงการส่งเสริมหมู่บ้านรักษาศีล ๕ และกิจกรรมวัด ประชา รัฐ สร้างสุข ด้วยแนวทาง ๕ ส โดยมุ่งหวังที่จะดำเนินการส่งเสริมให้ประชาชนในจังหวัดได้รับการพัฒนาคุณภาพชีวิตและมีวิถีชีวิตที่ดั่งตามภายใต้หลักธรรมทางศาสนา และปรัชญาของเศรษฐกิจพอเพียง เพื่อให้มีความสุขทั้งทางกายและจิตใจเป็น “สังคมคุณธรรม” อย่างสมดุลและยั่งยืน โดยมีการบูรณาการกับคณะสงฆ์จังหวัดยโสธร และประสานความร่วมมือกับทุกภาคส่วน ปลุกจิตสำนึกให้มีศรัทธาและยึดมั่นในศาสนาอย่างมั่นคง ร่วมกันรณรงค์ส่งเสริมให้พุทธศาสนิกชนจังหวัดยโสธร ทุกเพศ ทุกวัย ให้ “รักษาศีล ๕” โดยมีวัดเป็นทุนทางสังคมที่เป็นศูนย์พัฒนาจิตใจของคนทุกวัย เป็นศูนย์สร้าง “ครอบครัวรักษาศีล ๕” และ “หมู่บ้านรักษาศีล ๕” เพื่อนำพาหมู่บ้าน ชุมชน และสังคมไปสู่ความปรองดองสมานฉันท์สามัคคีและเอื้ออาทรต่อกันและยังส่งเสริมการจัดกิจกรรมโครงการวัด ประชา รัฐ สร้างสุข ด้วยแนวทาง ๕ ส เพื่อจัดการสิ่งแวดล้อมที่เอื้อต่อสุขภาพ เกิดความเชื่อมโยงระหว่างวัดกับชุมชน นำไปสู่การพัฒนาประเทศด้วยความเข้มแข็งและยั่งยืนตลอดไป</p>

หัวข้อ	รายละเอียด
๕. วัตถุประสงค์ของโครงการ	<p>๑. เพื่อเฉลิมพระเกียรติพระบาทสมเด็จพระเจ้าอยู่หัว สมเด็จพระนางเจ้าฯ พระบรมราชินี และถวายเป็นพระราชกุศลแด่สมเด็จพระนางเจ้าสิริกิติ์ พระบรมราชินีนาถ พระบรมราชชนนีพันปีหลวง ปลุกฝังจิตสำนึกและสร้างความตระหนัก รักและเชิดชูสถาบันชาติ ศาสนา พระมหากษัตริย์ ให้เป็นสถาบันหลักของประเทศอย่างมั่นคง</p> <p>๒. เพื่อเสริมสร้างความปรองดองสมานฉันท์ ลดปัญหาความขัดแย้ง สร้างความมั่นคง เข้มแข็งให้กับชุมชน หมู่บ้าน และความปลอดภัยในชีวิตและทรัพย์สินให้กับประชาชนรวมทั้งนำหลักธรรมทางพระพุทธศาสนามาใช้ในการดำเนินชีวิตอย่างมีความสุข</p> <p>๓. เพื่อเป็นการปรับโครงสร้างเศรษฐกิจพื้นฐาน ยกยกระดับรายได้ พัฒนาการค้าการท่องเที่ยว และบริการของจังหวัด เป็นการเสริมสร้างคุณภาพชีวิต สร้างมั่นคงของประชาชน ตลอดจนการบำรุงศาสนา และส่งเสริมศิลปวัฒนธรรม และเป็นการอนุรักษ์ ป้องกัน และควบคุมการใช้ทรัพยากรธรรมชาติและสิ่งแวดล้อม อย่างเหมาะสมรวมถึงเป็นการป้องกัน ปราบปราม และสร้างระบบการรักษาความมั่นคงของประเทศ และเพิ่มประสิทธิภาพการบริหารจัดการ</p> <p>๔. เพื่อสร้างสัมพันธ์ภาพที่ดีให้เกิดขึ้นระหว่างพระภิกษุ ชุมชน ตัวแทนชุมชน องค์กร ทั้งภาครัฐ ภาคเอกชนให้เกิดความเข้มแข็ง เพื่อจัดการสิ่งแวดล้อมที่เอื้อต่อสุขภาพ เกิดความเชื่อมโยงระหว่างวัดกับชุมชน พระภิกษุมีสุขภาพแข็งแรง วัดมีความมั่นคง ชุมชนมีความเข้มแข็ง</p>
๖. ตัวชี้วัดและค่าเป้าหมาย	ประชาชนในโครงการส่งเสริมหมู่บ้านรักษาศีล ๕ และกิจกรรมวัด ประชา รัฐ สร้างสุข ด้วยแนวทาง ๕ ส จำนวน ๓๐๐ คน / ๒ รุ่น
๗. พื้นที่เป้าหมาย	วัดสำนักงานเจ้าคณะอำเภอ
๘. กิจกรรมหลัก	
<p>๘.๑ กิจกรรมหลักที่ ๑ ส่งเสริมโครงการ “หมู่บ้านรักษาศีล ๕” และส่งเสริมโครงการ “วัด ประชา รัฐ สร้างสุข ด้วยแนวทาง ๕ ส”</p> <p>งบประมาณรวม ๗๔๒,๘๐๐ บาท</p> <p>งบพัฒนาจังหวัด ๖๘๒,๘๐๐ บาท</p> <p>งบประมานปี ๒๕๖๖ จำนวน - บาท</p> <p>งบประมานปี ๒๕๖๗ จำนวน - บาท</p> <p>งบประมานปี ๒๕๖๘ จำนวน ๒๒๗,๖๐๐ บาท</p> <p>งบประมานปี ๒๕๖๙ จำนวน ๒๒๗,๖๐๐ บาท</p> <p>งบประมานปี ๒๕๗๐ จำนวน ๒๒๗,๖๐๐ บาท</p> <p>ผู้รับผิดชอบ สนง.พระพุทธศาสนาจังหวัดยโสธร</p> <p>งบอปท. ๖๐,๐๐๐ บาท</p> <p>งบประมานปี ๒๕๖๖ จำนวน - บาท</p> <p>งบประมานปี ๒๕๖๗ จำนวน - บาท</p> <p>งบประมานปี ๒๕๖๘ จำนวน ๖๐,๐๐๐ บาท</p> <p>งบประมานปี ๒๕๖๙ จำนวน - บาท</p> <p>งบประมานปี ๒๕๗๐ จำนวน - บาท</p> <p>ผู้รับผิดชอบ อปท.ในพื้นที่อำเภอคำเขื่อนแก้ว</p>	ส่งเสริมหมู่บ้านรักษาศีล ๕ และกิจกรรมวัด ประชา รัฐ สร้างสุข ด้วยแนวทาง ๕ ส

หัวข้อ	รายละเอียด
๙. หน่วยงานดำเนินการ	ผู้รับผิดชอบ สนง.พระพุทธศาสนาจังหวัดยโสธร/ อปท.ในพื้นที่อำเภอคำเขื่อนแก้ว
๑๐. ระยะเวลาในการดำเนินโครงการ	ปีงบประมาณ ๒๕๖๖ - ๒๕๗๐
๑๑. งบประมาณ	ปี ๒๕๖๖-๒๕๗๐ รวม ๗๔๒,๘๐๐ บาท งบพัฒนาจังหวัด จำนวน ๖๘๒,๘๐๐ บาท งบองค์กรปกครองส่วนท้องถิ่น จำนวน ๖๐,๐๐ บาท
๑๒. ผลผลิต (Output)	- ประชาชนในโครงการส่งเสริมหมู่บ้านรักษาศีล ๕ และกิจกรรมวัดประชา รัฐ สร้างสุข ด้วยแนวทาง ๕ ส จำนวน ๓๐๐ คน - หมู่บ้านในโครงการส่งเสริมหมู่บ้านรักษาศีล ๕ และกิจกรรมวัดประชา รัฐ สร้างสุข ด้วยแนวทาง ๕ ส จำนวน ๒ แห่ง
๑๓. ผลลัพธ์จากการดำเนินโครงการ (Outcome)	- ประชาชนต้นแบบโครงการส่งเสริมหมู่บ้านรักษาศีล ๕ และกิจกรรมวัดประชา รัฐ สร้างสุข ด้วยแนวทาง ๕ ส จำนวน ๓๐๐ คน - หมู่บ้านต้นแบบโครงการส่งเสริมหมู่บ้านรักษาศีล ๕ และกิจกรรมวัดประชา รัฐ สร้างสุข ด้วยแนวทาง ๕ ส จำนวน ๒ แห่ง

หัวข้อ	รายละเอียด
๑. ชื่อโครงการสำคัญ	เพิ่มศักยภาพในการพัฒนาฐานข้อมูลเพื่อขับเคลื่อนการพัฒนาเมืองอัจฉริยะ Smart City
๒. ชื่อแผนงาน	ยกระดับคุณภาพชีวิตลดความเหลื่อมล้ำทางสังคมและเสริมสร้างชุมชนสู่ความเข้มแข็ง
๓. แนวทางการพัฒนา	ยกระดับคุณภาพชีวิตลดความเหลื่อมล้ำทางสังคมและเสริมสร้างชุมชนสู่ความเข้มแข็ง
๔. หลักการและเหตุผล	<p>แผนพัฒนาเศรษฐกิจและสังคมแห่งชาติ ฉบับที่ ๑๓ หมายความว่า ๘ ไทยมีพื้นที่และเมืองอัจฉริยะที่น่าอยู่ ปลอดภัย เติบโตได้อย่างยั่งยืน มีความเชื่อมโยงกับยุทธศาสตร์ชาติ (พ.ศ. ๒๕๖๑-๒๕๘๐) ๓ ด้านหลัก ได้แก่ ยุทธศาสตร์ด้านการสร้างความสามารถในการแข่งขัน ในเป้าหมาย ประเทศไทยเป็นประเทศที่พัฒนาแล้ว เศรษฐกิจเติบโตอย่างมีเสถียรภาพและยั่งยืน ยุทธศาสตร์ด้านการสร้างโอกาสและความเสมอภาคทางสังคม ในเป้าหมาย การกระจายศูนย์กลางความเจริญทางเศรษฐกิจและสังคม เพิ่มโอกาสให้ทุกภาคส่วนเข้ามาเป็นกำลังของการพัฒนาประเทศในทุกระดับ และการเพิ่มขีดความสามารถของชุมชนท้องถิ่นในการพัฒนา การพึ่งพาตนเองและการจัดการตนเองเพื่อสร้างสังคมคุณภาพ และยุทธศาสตร์ด้านการสร้างการเติบโตบนคุณภาพชีวิตที่เป็นมิตรต่อสิ่งแวดล้อม ในเป้าหมาย การใช้ประโยชน์และสร้างการเติบโต บนฐานทรัพยากรธรรมชาติและสิ่งแวดล้อมให้สมดุล ภายใต้ขีดความสามารถของระบบนิเวศนอกจากนั้น แผนกลยุทธ์ของหมุดหมายที่ ๘ ยังสนับสนุน ๕ เป้าหมายหลักของแผนฯ ๑๓ ดังนี้ (๑) การปรับโครงสร้างการผลิตสู่เศรษฐกิจฐานนวัตกรรม โดยสร้างเศรษฐกิจท้องถิ่นและยกระดับผู้ประกอบการ ให้สามารถเชื่อมโยงกับห่วงโซ่มูลค่าของภาคการผลิตระดับประเทศ กระจายผลประโยชน์สู่เศรษฐกิจฐานราก (๒) การพัฒนาคนสู่โลกยุคใหม่ โดยมุ่งเน้นการพัฒนากำลังคนให้มีคุณภาพสอดคล้องกับความต้องการของตลาดแรงงานและส่งเสริมความมั่นคงในชีวิตของประชาชนผ่านการพัฒนาพื้นที่และเมือง (๓) การมุ่งสู่สังคมแห่งโอกาสและความเป็นธรรม โดยมุ่งพัฒนาเมืองให้น่าอยู่และมีคุณภาพชีวิตที่ดีสำหรับประชาชนทุกกลุ่มอย่างทั่วถึง (๔) การเปลี่ยนผ่านไปสู่ความยั่งยืน โดยมุ่งเน้นให้เมืองใช้ทรัพยากรอย่างประหยัดและมีประสิทธิภาพ ลดการสร้างขยะและมลพิษ เพื่อสุขภาพอนามัยของประชาชนทุกกลุ่ม และ (๕) การเสริมสร้างความสามารถของประเทศในการรับมือกับความเสี่ยงและการเปลี่ยนแปลงภายใต้บริบทโลกใหม่ โดยการส่งเสริมเมืองให้ยกระดับเป็นเมืองอัจฉริยะ ซึ่งเป็นการเปลี่ยนแปลงผ่านไปสู่ภาครัฐดิจิทัลในระดับท้องถิ่น รวมทั้งผลักดันให้เมืองเตรียมความพร้อมในการรับมือกับภัยพิบัติและความสามารถในการปรับตัวต่อการเปลี่ยนแปลงทุกรูปแบบ</p> <p>สภาพปัญหา/ความต้องการ : การท่องเที่ยวถือเป็นรายได้หลักของประเทศไทย ซึ่งถือเป็น ๑๐% ของ GDP การส่งเสริมความปลอดภัยและสิ่งอำนวยความสะดวกให้กับนักท่องเที่ยวถือเป็นอีกประเด็นที่ประเทศไทยควรส่งเสริมตั้งแต่ระดับฐานราก การท่องเที่ยวโดยชุมชน หรือ Community Based Tourism ถือเป็นทางเลือกที่บริหารจัดการโดยชุมชน เพื่อให้ประโยชน์จากการท่องเที่ยวส่งไปถึงคนในชุมชน การท่องเที่ยวโดยชุมชนไม่ได้ทำเพื่อปัจจุบันเท่านั้น แต่ยังเป็นความหวังไปถึงความยั่งยืนในอนาคต</p>

	<p>ทั้งมิติเศรษฐกิจ สังคมวัฒนธรรม และสิ่งแวดล้อม เพราะการท่องเที่ยวโดยชุมชน ไม่ใช่การท่องเที่ยวกระแสหลัก แต่เป็นการเดินทางไปชมชนหรือทำกิจกรรมท่องเที่ยวที่มีคุณค่า มีเอกลักษณ์ อัตลักษณ์ เป็นของตัวเอง นำมาซึ่งความอยู่ดีมีสุขของเจ้าของบ้าน และความประทับใจของผู้มาเยือนจนต้องเดินทางกลับมาเยือนซ้ำ พร้อมทั้งบอกต่อให้ผู้อื่นได้มาสัมผัสประสบการณ์ ซึ่งจะเป็นโอกาสให้การท่องเที่ยวไทยเติบโตได้อย่างยั่งยืน</p> <p>การพัฒนาไปสู่เมืองอัจฉริยะ (Smart City) ที่ได้นำเอาเทคโนโลยี นวัตกรรม และความคิดสร้างสรรค์ มาผสมผสานสร้างสิ่งใหม่ ให้มีหน้าที่การทำงานที่หลากหลาย ที่สามารถรองรับนวัตกรรมอันทันสมัยได้อย่างไร้ขีดจำกัด และมีประสิทธิภาพ ทั้งเพื่อเป็นการสนับสนุนการท่องเที่ยวในระดับท้องถิ่นให้มีความยั่งยืนกระตุ้นเศรษฐกิจในระดับฐานราก ส่งเสริมวิสาหกิจชุมชน เพื่อเป็นการยกระดับคุณภาพชีวิตให้กับประชาชนในพื้นที่</p>
<p>๕. วัตถุประสงค์ของโครงการ</p>	<p>๑. สนับสนุนการท่องเที่ยวในพื้นที่ เพื่อยกระดับคุณภาพชีวิตของประชาชน</p> <p>๒. ใช้เทคโนโลยีเพื่อสร้างความปลอดภัยในชีวิตและทรัพย์สินให้กับนักท่องเที่ยวและประชาชน</p> <p>๓. ส่งเสริมการใช้เทคโนโลยี เพื่อสนับสนุนชุมชนและรัฐวิสาหกิจให้เกิดความยั่งยืน</p>
<p>๖. ตัวชี้วัดและค่าเป้าหมาย</p>	<p>จังหวัดโยธรมีฐานข้อมูลเพื่อการพัฒนาเมืองอัจฉริยะ</p>
<p>๗. พื้นที่เป้าหมาย</p>	<p>จังหวัดโยธรม</p>
<p>๘. กิจกรรมหลัก</p>	
<p>๘.๑ กิจกรรมหลักที่ ๑ เพิ่มศักยภาพในการพัฒนาฐานข้อมูลเพื่อขับเคลื่อนการพัฒนาเมืองอัจฉริยะ Smart City จังหวัดโยธรม</p> <p>งบประมาณรวม ๒๗๐,๐๐๐ บาท</p> <p>งบพัฒนาจังหวัด ๒๗๐,๐๐๐ บาท</p> <p>งบประมาณปี ๒๕๖๖ จำนวน - บาท</p> <p>งบประมาณปี ๒๕๖๗ จำนวน - บาท</p> <p>งบประมาณปี ๒๕๖๘ จำนวน - บาท</p> <p>งบประมาณปี ๒๕๖๙ จำนวน ๒๗๐,๐๐๐ บาท</p> <p>งบประมาณปี ๒๕๗๐ จำนวน - บาท</p> <p>ผู้รับผิดชอบ สนง.จังหวัดโยธรม</p>	<p>เพิ่มศักยภาพในการพัฒนาฐานข้อมูลเพื่อขับเคลื่อนการพัฒนาเมืองอัจฉริยะ</p>
<p>๙. หน่วยงานดำเนินการ</p>	<p>สำนักงานจังหวัดโยธรม</p>
<p>๑๐. ระยะเวลาในการดำเนินโครงการ</p>	<p>ปีงบประมาณ ๒๕๖๖ - ๒๕๗๐</p>
<p>๑๑. งบประมาณ</p>	<p>ปี ๒๕๖๖-๒๕๗๐ รวม ๒๗๐,๐๐๐ บาท</p> <p>งบพัฒนาจังหวัด ๒๗๐,๐๐๐ บาท</p>
<p>๑๒. ผลผลิต (Output)</p>	<p>มีฐานข้อมูลสำหรับการพัฒนาไปสู่เมืองอัจฉริยะ</p>
<p>๑๓. ผลลัพธ์จากการดำเนินโครงการ (Outcome)</p>	<p>การบริหารจัดการข้อมูลเพื่อการพัฒนาจังหวัดด้านต่าง ๆ เป็นไปอย่างมีประสิทธิภาพ</p>

หัวข้อ	รายละเอียด
๑. ชื่อโครงการสำคัญ	ส่งเสริมและพัฒนาศักยภาพการศึกษาสู่ความเป็นเลิศ
๒. ชื่อแผนงาน	ยกระดับมาตรฐานการศึกษาสู่ความเป็นเลิศ
๓. แนวทางการพัฒนา	ยกระดับมาตรฐานการศึกษาสู่ความเป็นเลิศ
๔. หลักการและเหตุผล	<p>ตามพระราชบัญญัติการศึกษาแห่งชาติ พ.ศ. ๒๕๔๒ หมวด ๔ มาตรา ๒๒ ระบุว่าการจัดการศึกษาต้องยึดหลักว่าผู้เรียนทุกคนมีความสามารถเรียนรู้และพัฒนาตนเองได้และถือว่าผู้เรียนมีความสำคัญที่สุด กระบวนการจัดการศึกษาต้องส่งเสริมให้ผู้เรียนสามารถพัฒนาตามธรรมชาติและเต็มตามศักยภาพ มาตรา ๖ คือ “การจัดการศึกษาต้องเป็นไปเพื่อพัฒนาคนไทยให้เป็นมนุษย์ที่สมบูรณ์ทั้งร่างกายจิตใจ สติปัญญา ความรู้ และคุณธรรม มีจริยธรรมและวัฒนธรรมในการดำรงชีวิต สามารถอยู่ร่วมกับผู้อื่นได้อย่างมีความสุข”</p> <p>มาตรา ๗ คือ “ส่งเสริมภูมิปัญญาท้องถิ่นภูมิปัญญาไทย และความรู้อันเป็นสากล” มาตรา ๘ (๒) “ให้สังคมมีส่วนร่วมในการจัดการศึกษา” มาตรา ๒๗ “ให้สถานศึกษาจัดทำสารของภูมิปัญญาท้องถิ่นคุณลักษณะอันพึงประสงค์” มาตรา ๒๙ “ให้สถานศึกษาร่วมกับบุคคลครอบครัวชุมชนองค์กรชุมชน ฯลฯ ส่งเสริมความเข้มแข็งของชุมชน เพื่อให้ชุมชนมีการจัดการศึกษาอบรมมีการเลือกแสวงหาความรู้ข้อมูลข่าวสาร และรู้จักเลือกสรรปัญญา และวิทยาการต่างๆ เพื่อพัฒนาชุมชนให้สอดคล้องกับสภาพปัญหาและความต้องการรวมทั้งวิธีการสนับสนุนให้มีการแลกเปลี่ยนประสบการณ์การพัฒนาระหว่างชุมชน” และมาตรา ๕๗ “ให้หน่วยงานทางการศึกษาระดมทรัพยากรบุคคลให้ชุมชนมีส่วนร่วมในการจัดการศึกษาโดยนำประสบการณ์ ความรอบรู้ ความชำนาญ และภูมิปัญญาท้องถิ่นของบุคคลมาใช้เพื่อให้เกิดประโยชน์ทางการศึกษา”</p> <p>จุดมุ่งหมายของการจัดการศึกษา (Goals) การศึกษาเป็นเครื่องมือ/กลไกในการพัฒนาทรัพยากรมนุษย์ให้มีความเป็นพลเมือง (เป็นคนดีมีวินัย เป็นพลเมืองที่ดีและมีคุณภาพของสังคมประเทศและของโลก) มีทักษะความรู้ความสามารถและสมรรถนะในการปฏิบัติงานที่ตอบสนองความต้องการของตลาดแรงงานและการพัฒนาประเทศ (สามารถเรียนรู้ได้ตามความถนัดความสนใจ)และดำรงชีวิตในสังคมอย่างมีความสุข (มีงานทำมีอาชีพ มีรายได้รวมทั้งสามารถปรับตัวและดำรงชีวิตในสังคมได้อย่างรู้เท่าทันการเปลี่ยนแปลงของเศรษฐกิจและสังคมพหุวัฒนธรรมที่เป็นพลวัตในโลกศตวรรษที่ ๒๑ ด้วยปรัชญาเศรษฐกิจพอเพียง)</p> <p>ในการพัฒนาคุณภาพการศึกษาให้ได้มาตรฐานนั้นนอกจากกระบวนการเรียนการสอนที่ถือว่าเป็นกระบวนการที่สำคัญที่สุดตามหลักสูตรแกนกลางการศึกษาขั้นพื้นฐานพุทธศักราช ๒๕๕๑ แล้วการจัดการเรียนรู้ต้องยึดผู้เรียนเป็นสำคัญเน้นให้ผู้เรียนได้ลงมือปฏิบัติจริง แสวงหาความรู้โดยใช้แหล่งเรียนรู้และวิธีการเรียนรู้ที่หลากหลายสรุปองค์ความรู้ได้ด้วยตนเอง การแข่งขันทักษะทางวิชาการนักเรียนเป็นอีกกิจกรรมหนึ่งที่จะส่งเสริมให้นักเรียนครูผู้บริหารและบุคลากรทางการศึกษาได้ลงมือฝึกปฏิบัติเรียนรู้และแก้ไขปัญหาตามสถานการณ์ได้เป็นอย่างดีและเป็นการส่งเสริมนักเรียนครูผู้บริหารและบุคลากรทางการศึกษาที่มีความสามารถด้านต่างๆได้มีโอกาสแสดงออกอย่างเต็มศักยภาพสำนักงานศึกษาธิการ</p>

หัวข้อ	รายละเอียด
	<p>จังหวัดยโสธรได้ตระหนักและเห็นความสำคัญของกิจกรรมดังกล่าวจึงจัดทำโครงการส่งเสริมและพัฒนาศักยภาพนักเรียนในจังหวัดยโสธรสู่ความเป็นเลิศ เพื่อจัดการแข่งขันศิลปหัตถกรรมและส่งเสริมศักยภาพนักเรียนในสังกัดให้มีผลงานเป็นที่ประจักษ์และสามารถมีตัวแทนไปแข่งขันในระดับภาคและระดับประเทศสร้างชื่อเสียงให้กับจังหวัดยโสธรในลำดับต่อไป</p> <p>สภาพปัญหา :</p> <p>ความก้าวหน้าของเทคโนโลยีสารสนเทศและเทคโนโลยีการสื่อสาร ทำให้เกิดการเปลี่ยนแปลงในด้านต่าง ๆ อย่างรวดเร็วทั้งด้านการแพทย์ การเกษตร อุตสาหกรรม เศรษฐกิจและสังคม โดยเฉพาะการเปลี่ยนแปลงที่เห็นได้ชัดเจนจากความก้าวหน้าของเทคโนโลยีและการสื่อสารจากวัฒนธรรมที่เปลี่ยนแปลงไปส่งผลต่อวัฒนธรรมการเรียนการสอนก็เปลี่ยนไปเช่นเดียวกัน ผู้เรียนยุคใหม่ไม่ชอบเรียนในห้องเรียนที่มีครูคอยจ้ำจี้จ้ำไช ไม่ชอบวิธีการเรียนแบบเดิม ๆ ไม่ชอบนั่งฟังครูสอนเพียงอย่างเดียว เพราะผู้เรียนคิดว่าตนเองสามารถค้นคว้าหาความรู้ต่าง ๆ ได้เพียงแค่อินเทอร์เน็ตก็ได้รับความรู้มากมาย แต่การได้มาซึ่งข้อมูลเหล่านั้นจำเป็นอย่างยิ่งที่ผู้เรียนต้องวิเคราะห์ สังเคราะห์ว่าเป็นข้อมูลที่ถูกต้องและเป็นประโยชน์ต่อตนเองอย่างแท้จริง มิใช่ค้นหาและทำการคัดลอกมาใช้ทันที แต่จากเสียงสะท้อนมากมายจากครูผู้สอน พบว่า ผู้เรียนใช้วิธีการค้นหาและคัดลอกงานหรือข้อมูลจากอินเทอร์เน็ตมาจัดทำรายงานส่ง ผู้เรียนใช้เทคโนโลยีเพื่อความบันเทิงมากกว่าการเรียนรู้ เป็นต้น จากการเปลี่ยนแปลงและปัญหาต่าง ๆ ที่เกิดมาจากความเปลี่ยนแปลงของเทคโนโลยีและการสื่อสารทำให้นักการศึกษาหันมาให้ความสนใจและได้กำหนดทักษะของผู้เรียนในยุคศตวรรษที่ ๒๑</p> <p>ความสำคัญในการน้อมนำหลักปรัชญาเศรษฐกิจพอเพียงมาปรับใช้ให้สอดคล้องกับภารกิจที่มุ่งเน้นการสร้างกระบวนการเรียนรู้ด้วยภูมิปัญญาชุมชนบูรณาการด้วยองค์ความรู้อันหลากหลาย เพื่อให้เป็นแหล่งแห่งการเรียนรู้ นั่น จึงได้ดำเนินการสร้างกระบวนการเรียนรู้ด้านการศึกษาเกี่ยวกับแหล่งเรียนรู้วิถีเกษตรพอเพียงและการบริหารจัดการแหล่งเรียนรู้ภายในวิทยาลัยและภายในชุมชน</p> <p>ความเร่งด่วน :</p> <p>ประเทศไทยกำลังเผชิญกับความท้าทายที่สำคัญ คือ การพัฒนาเยาวชนให้กลายเป็นผู้ใหญ่ที่มีคุณภาพและเป็นผู้นำที่จะพาประเทศไปสู่ความเจริญก้าวหน้าทางเศรษฐกิจในระยะยาว โดยเฉพาะอย่างยิ่งเมื่อประเทศกำลังเผชิญกับอัตราการเปลี่ยนแปลงของโครงสร้างประชากรในการเข้าสู่การเป็นสังคมผู้สูงอายุ โดยภายในปี ๒๕๘๘ อัตราการพึ่งพิงของประชากรของประเทศไทย (สัดส่วนจำนวนประชากรซึ่งมีอายุ ๐-๑๔ ปี และมากกว่า ๖๕ ปี ต่อจำนวนประชากรวัยทำงานในช่วงอายุ ๑๕-๖๔ ปี) จะเพิ่มขึ้นจากร้อยละ ๒๐ ในปี ๒๕๖๐ เป็นกว่าร้อยละ ๕๐ นั่นหมายความว่า จากปัจจุบันที่มีประชากรประมาณ ๕ คนทำงานเลี้ยงผู้สูงอายุ ๑ คน ภายในปี ๒๕๘๓ ประเทศไทยจะเหลือประชากรไม่ถึง ๒ คน ทำงานเพื่อเลี้ยงผู้สูงอายุ ๑ คน ดังนั้น ประเทศไทยจึงมีความจำเป็นเร่งด่วนที่ต้องพัฒนาเด็กและเยาวชนให้มีความรู้และทักษะที่จำเป็นต่ออนาคตของชาติ</p>

หัวข้อ	รายละเอียด
	<p>และสามารถมีส่วนร่วมเพื่อบรรลุเป้าหมายตามยุทธศาสตร์ชาติ ๒๐ ปี วิสัยทัศน์อาเซียน ๒๕๖๘ และเป้าหมายเพื่อการพัฒนาที่ยั่งยืนของ องค์การสหประชาชาติ หนทางหนึ่งในการบรรลุเป้าหมายดังกล่าว คือ การ เสริมสร้างความร่วมมือระหว่างหน่วยงานภาครัฐและผู้มีส่วนเกี่ยวข้องใน ทุกภาคส่วนเพื่อให้บริการขั้นพื้นฐานและโอกาสในการพัฒนาตนเองสำหรับ เยาวชน โดยบริการที่ครอบคลุมดังกล่าวควรมุ่งส่งเสริมการใช้ชีวิตอย่างมี คุณภาพและการสร้างทักษะที่จำเป็นเพื่อการดำเนินชีวิตในศตวรรษที่ ๒๑ ให้กับเด็กและเยาวชน การจะทำเรื่องนี้ให้สำเร็จได้ ประเทศไทยต้องมี “วิสัยทัศน์ว่าด้วยอนาคตของเยาวชน” (องค์การยูนิเซฟ.๒๕๖๓ : ออนไลน์) จากที่กล่าวมาข้างต้น สะท้อนให้เห็นว่าสถานศึกษาและหน่วยงานทางการ ศึกษาทุกระดับจำเป็นต้องมีรูปแบบในการส่งเสริมและพัฒนาศักยภาพเด็ก และเยาวชนให้เติบโตเป็นประชากรของชาติที่มีคุณภาพ โดยเฉพาะในยุค ปัจจุบันที่สภาพสังคม สิ่งแวดล้อมรอบตัวเกิดการเปลี่ยนแปลงอย่าง รวดเร็ว สังคมโลกเป็นสังคมไร้พรมแดนในยุคดิจิทัล ดังนั้น เด็กและ เยาวชนต้องได้รับการพัฒนาให้เป็นพลเมืองของโลกที่สามารถดำเนินชีวิตได้ อย่างมีคุณภาพการพัฒนาเด็กและเยาวชนสู่ความเป็นพลเมืองดิจิทัล เพื่อให้เด็กและเยาวชนไทยมีทักษะสำคัญที่จำเป็นในการดำรงชีวิตที่ สอดคล้องกับบริบทการดำเนินชีวิตในศตวรรษที่ ๒๑</p>
<p>๕. วัตถุประสงค์ของโครงการ</p>	<ol style="list-style-type: none"> ๑. เพื่อปลูกฝังให้ผู้เรียนมีความคิดสร้างสรรค์ เห็นคุณค่ารักท้องถิ่น ของตนเอง รู้จักปรับตัวเข้ากับชุมชนในการแก้ปัญหาพร้อมที่จะเป็น สมาชิกที่ดีของชุมชนทั้งในปัจจุบัน และอนาคตและให้ผู้เรียนสามารถ พัฒนาและออกแบบผลิตภัณฑ์เป็นต้นแบบแก่ชุมชนได้สามารถสร้าง อาชีพได้ในอนาคต ๒. เพื่อส่งเสริมและพัฒนาทักษะความเป็นพลเมืองดิจิทัลในศตวรรษที่ ๒๑ ของเด็กและเยาวชนในจังหวัด ๓. เพื่อส่งเสริมนิสัยรักการอ่านของนักเรียนระดับปฐมวัยในจังหวัด ยโสธร ,เพื่อสร้างแรงจูงใจในการอ่านโดยใช้หนังสือส่งเสริมการอ่าน และเพื่อส่งเสริมให้ “ยโสธรปลอดคนอ่านไม่ออก เขียนไม่ได้” ๔. เพื่อพัฒนาศักยภาพการอ่าน เขียนภาษาไทยของนักเรียนระดับ ประถมศึกษาให้ถูกต้อง และยกระดับผลสัมฤทธิ์ด้านการอ่าน เขียน ภาษาไทยให้สูงขึ้น ๕. เพื่อเสริมสร้างภูมิคุ้มกัน ระเบียบวินัย คุณธรรม จริยธรรม เยาวชน ให้มีพฤติกรรมที่พึงประสงค์ เพื่อให้เยาวชนรักตัวเอง ชยัน ซื่อสัตย์ มี วินัย สุภาพ สะอาด สามัคคี มีน้ำใจ เป็นคนดี คนเก่งและอยู่ร่วมกับ สังคมอย่างมีความสุขตามวิถีคุณธรรม มีความกตัญญูกตเวที ปฏิบัติตน ตามหลักปรัชญาของเศรษฐกิจพอเพียง ๖. เพื่อพัฒนากระบวนการจัดการศึกษาโรงเรียนราชประชานุเคราะห์ ๒๘ ยโสธร ให้มีความเป็นเลิศด้านดนตรี นักเรียนมีสุนทรียภาพด้าน ดนตรี และเพิ่มขีดความสามารถของนักเรียนให้สามารถฝึกทักษะ อาชีพให้มีความเป็นเลิศด้านดนตรี นำไปใช้ประโยชน์ต่อการดำรงชีวิต ในสังคมได้อย่างยั่งยืน

หัวข้อ	รายละเอียด
	<p>๗. สร้างและพัฒนารูปแบบการจัดกิจกรรมการเรียนรู้ตามแนวทางโรงเรียนแห่งการคิด (Thinking School) เพื่อส่งเสริมและพัฒนาการคิดเชิงนวัตกรรมของผู้เรียนในศตวรรษที่ ๒๑</p> <p>๘. เพื่อพัฒนาทักษะกระบวนการคิด, ทักษะชีวิต และผลสัมฤทธิ์ทางการเรียน ๔ กลุ่มสาระหลัก (ภาษาไทย คณิตศาสตร์ วิทยาศาสตร์ และภาษาอังกฤษ) ของนักเรียนชั้นประถมศึกษาปีที่ ๓ ชั้นประถมศึกษาปีที่ ๖ และชั้นมัธยมศึกษาปีที่ ๓ โรงเรียนสังกัดสำนักงานเขตพื้นที่การศึกษาประถมศึกษาชัยโสธร เขต ๑</p> <p>๙. เพื่อพัฒนาการจัดการเรียนรู้ให้ผู้เรียนมีทักษะจำเป็นของโลกศตวรรษที่ ๒๑ , เพื่อพัฒนาศักยภาพด้านการจัดการเรียนรู้ของครูให้สอดคล้องกับทักษะแห่งศตวรรษ ที่ ๒๑ , เพื่อสนับสนุนให้เกิดการพัฒนา แลกเปลี่ยนเรียนรู้ และเผยแพร่เทคนิค/วิธีการจัดการเรียนรู้และนวัตกรรมในการยกระดับคุณภาพการจัดการเรียนรู้ในระดับชั้นเรียน ที่สอดคล้องกับทักษะแห่งศตวรรษที่ ๒๑ ตรงตามความต้องการและบริบทของสถานศึกษา ,เพื่อให้เกิดความต่อเนื่องในการดำเนินงานยกระดับคุณภาพการศึกษาและลดความเหลื่อมล้ำทางการศึกษา</p> <p>๑๐. เพื่อพัฒนาระบบฐานข้อมูลสารสนเทศด้านการศึกษาในพื้นที่จังหวัดชัยโสธร</p> <p>๑๑. เพื่อให้ผู้เรียนเกิดการเรียนรู้จากประสบการณ์ มีการพัฒนาศักยภาพของผู้เรียนด้านการคิดวิเคราะห์ สังเคราะห์ การแก้ปัญหา การนำความรู้ไปประยุกต์ใช้ และเป็นการสร้างโอกาสทางการศึกษาอย่างเท่าเทียมโดยมุ่งเน้นพัฒนาระบบและกลไกในการดูแลความปลอดภัยให้แก่ผู้เรียน</p>
<p>๖. ตัวชี้วัดและค่าเป้าหมาย</p>	<p>๑. ผู้บริหาร ครู บุคลากรทางการศึกษา ไม่น้อยกว่าร้อยละ ๘๐ ได้เรียนรู้จากแหล่งเรียนรู้และภูมิปัญญาท้องถิ่น สามารถสร้างองค์ความรู้ด้วยตนเองและนำไปประยุกต์ใช้ในการจัดการเรียนการสอน และผู้เรียนไม่น้อยกว่าร้อยละ ๘๐ เห็นคุณค่ารักท้องถิ่นของตนเอง รู้จักปรับตัวเข้ากับชุมชน มีความคิดสร้างสรรค์ รู้จักการแก้ปัญหาพร้อมที่จะเป็นสมาชิกที่ดีของชุมชนทั้งในปัจจุบันและอนาคต</p> <p>๒. เด็กและเยาวชนที่เข้าร่วมโครงการมีทักษะความเป็นพลเมืองดิจิทัลในศตวรรษที่ ๒๑ ร้อยละ ๘๐ ตามเกณฑ์ที่กำหนด</p> <p>๓. นักเรียนระดับปฐมวัยในจังหวัดชัยโสธร มีนิสัยรักการอ่าน โดยการสร้างแรงจูงใจจากหนังสือส่งเสริมการอ่านประกอบกิจกรรมส่งเสริมให้ “ยโสธรปลอดคนอ่านไม่ออก เขียนไม่ได้” และจังหวัดชัยโสธรมีข้อมูลสารสนเทศของโรงเรียนในสังกัดที่ส่งเสริมนิสัยรักการอ่านของนักเรียนที่มีผลงานเป็นเลิศ เป็นต้นแบบของโรงเรียนอื่นๆ ได้</p> <p>๔. ร้อยละ ๘๐ ของนักเรียนประถมศึกษาปีที่ ๑-๖ ในจังหวัดชัยโสธร ผ่านเกณฑ์การประเมินต้นสนการอ่านการเขียน และมีสื่อ-เครื่องมือในการพัฒนาการอ่านเขียนภาษาไทยที่มีประสิทธิภาพ</p> <p>๕. ลูกเสือ เนตนารี ยุวกาชาด มีคุณธรรม จริยธรรม มีระเบียบวินัย อดทน เข้มแข็ง สร้างความเป็นผู้นำ มีความสามัคคีในหมู่คณะ เป็นเด็กดีของชาติ และอยู่ร่วมกับสังคมอย่างมีความสุข</p>

หัวข้อ	รายละเอียด
	<p>๖. โรงเรียนราชประชานุเคราะห์ ๒๘ ยโสธร มีเครื่องดนตรีที่สามารถนำมาฝึกซ้อมให้กับนักเรียนได้อย่างมีประสิทธิภาพ และร้อยละ ๑๐ ของนักเรียนโรงเรียนราชประชานุเคราะห์ ๒๘ ยโสธรมีความเป็นเลิศทางด้านดนตรี</p> <p>๗. ร้อยละ ๘๐ ของนักเรียนได้รับการพัฒนาการคิดเชิงนวัตกรรมของผู้เรียนในศตวรรษที่ ๒๑ ตามเกณฑ์กำหนด และมีรูปแบบการจัดกิจกรรมการเรียนรู้ตามแนวทางโรงเรียนแห่งการคิด (Thinking School)</p> <p>๘. นักเรียนชั้นประถมศึกษาปีที่ ๓ ชั้นประถมศึกษาปีที่ ๖ และนักเรียนชั้นมัธยมศึกษาปีที่ ๓ จากโรงเรียนในสังกัดสำนักงานเขตพื้นที่การศึกษาประถมศึกษา ยโสธร เขต ๑ ที่ได้รับการพัฒนามีความรู้ทักษะและคุณลักษณะตรงตามตัวชี้วัดใน ๔ กลุ่มสาระหลัก และสถานศึกษามีผลการประเมินระดับชาติ (NT,O-NET) ชั้นประถมศึกษาปีที่ ๓ ชั้นประถมศึกษาปีที่ ๖ และชั้นมัธยมศึกษาปีที่ ๓ เพิ่มขึ้นไม่น้อยกว่าร้อยละ ๓</p> <p>๙. โรงเรียนกลุ่มเป้าหมายอย่างน้อยร้อยละ ๘๐ บรรลุเป้าหมายโครงการและตัวชี้วัดผลลัพธ์ทั้งเชิงปริมาณ และคุณภาพ และครูผู้สอนในโรงเรียนกลุ่มเป้าหมายอย่างน้อย โรงเรียนละ ๑ คน มีนวัตกรรมจัดการเรียนรู้เพื่อเสริมสร้างสมรรถนะผู้เรียนที่ตอบสนองต่อการเปลี่ยนแปลงศตวรรษที่ ๒๑ ที่สามารถเป็นแบบอย่าง เผยแพร่ และสร้างเครือข่ายต่อไป</p> <p>๑๐. มีระบบฐานข้อมูลสารสนเทศด้านการศึกษาที่มีประสิทธิภาพ และมีเครือข่ายข้อมูลสารสนเทศด้านการศึกษาของจังหวัดที่สามารถพัฒนาการศึกษาของจังหวัดให้มีประสิทธิภาพ</p> <p>๑๑. ผู้เรียนได้รับการพัฒนาให้เป็นมนุษย์ที่สมบูรณ์ทั้งร่างกาย จิตใจ สติปัญญา ความรู้ และคุณธรรม มีจริยธรรมและวัฒนธรรมในการดำรงชีวิตสามารถอยู่ร่วมกับผู้อื่นได้อย่างมีความสุข</p>
๗. พื้นที่เป้าหมาย	โรงเรียน ในพื้นที่จังหวัดยโสธร จำนวน ๗๐๔ แห่ง (๙ อำเภอในจังหวัดยโสธร) และหน่วยงานทางการศึกษาทุกสังกัดในพื้นที่จังหวัดยโสธร
๘. กิจกรรมหลัก	
<p>๘.๑ กิจกรรมหลักที่ ๑ ส่งเสริมและพัฒนาศักยภาพการศึกษาสู่ความเป็นเลิศ</p> <p>งบประมาณรวม ๙๗,๓๒๖,๔๖๘ บาท</p> <p>งบพัฒนาจังหวัด ๓๗,๙๙๑,๒๐๐ บาท</p> <p>งบประมานปี ๒๕๖๖ จำนวน ๔,๑๓๓,๔๐๐ บาท</p> <p>งบประมานปี ๒๕๖๗ จำนวน ๗,๘๒๘,๙๕๐ บาท</p> <p>งบประมานปี ๒๕๖๘ จำนวน ๘,๖๘๒,๙๕๐ บาท</p> <p>งบประมานปี ๒๕๖๙ จำนวน ๘,๖๘๒,๙๕๐ บาท</p> <p>งบประมานปี ๒๕๗๐ จำนวน ๘,๖๘๒,๙๕๐ บาท</p> <p>ผู้รับผิดชอบ สนง.ศึกษาธิการจังหวัดยโสธร</p>	<p>งบพัฒนาจังหวัด</p> <p>กิจกรรมย่อยที่ ๑ ส่งเสริมและพัฒนาศักยภาพเด็กและเยาวชนเพื่อสร้างทักษะความเป็นพลเมืองดิจิทัลในศตวรรษที่ ๒๑</p> <p>(งบประมาณ ๙๐๐,๐๐๐ บาท)</p> <p>-ผู้รับผิดชอบ สนง.ศึกษาธิการจังหวัดยโสธร และหน่วยงานที่เกี่ยวข้อง</p> <p>๑. สนง.สพป.ยโสธร เขต ๑</p> <p>๒. สนง.สพป.ยโสธร เขต ๒</p> <p>๓. สนง.สพม.ศรีสะเกษ-ยโสธร</p> <p>๔. โรงเรียนเอกชนในสังกัด สนง.ศจ.ยโสธร</p> <p>๕. โรงเรียนสังกัดองค์กรปกครองส่วนท้องถิ่น</p> <p>๖. โรงเรียนสังกัดสำนักงานพระพุทธศาสนา</p> <p>๗. โรงเรียนสังกัดสำนักงานตำรวจตระเวนชายแดน</p>

หัวข้อ	รายละเอียด
<p>งบ อปท. ๕๖๔,๕๖๓,๑๙๐ บาท</p> <p>งบประมาณปี ๒๕๖๖ จำนวน ๑๐,๙๔๕,๐๐๐ บาท</p> <p>งบประมาณปี ๒๕๖๗ จำนวน ๔,๕๒๙,๓๗๑ บาท</p> <p>งบประมาณปี ๒๕๖๘ จำนวน ๑๕,๔๗๔,๓๑๗ บาท</p> <p>งบประมาณปี ๒๕๖๙ จำนวน ๕๑๘,๑๔๐,๒๓๙ บาท</p> <p>งบประมาณปี ๒๕๗๐ จำนวน ๑๕,๔๗๔,๓๑๗ บาท</p> <p>ผู้รับผิดชอบ อปท.ในพื้นที่ อ. มหาชนะชัย, อปท.ในพื้นที่ อ.เมืองยโสธร/อปท.ในพื้นที่ อ.ป่าติ้ว</p>	<p>๘. สถาบันอาชีวศึกษาในจังหวัดยโสธร</p> <p>๙. สำนักงานส่งเสริมการเรียนรู้จังหวัดยโสธร</p> <p><u>กิจกรรมย่อยที่ ๒</u> การส่งเสริม “ยโสธรปลอดคนอ่านไม่ออก เขียนไม่ได้” (งบประมาณ ๑,๐๐๐,๐๐๐ บาท)</p> <p>-ผู้รับผิดชอบ สนง.ศึกษาธิการจังหวัดยโสธร และหน่วยงานที่เกี่ยวข้อง</p> <p>๑. สนง.สพป.ยโสธร เขต ๑</p> <p>๒. สนง.สพป.ยโสธร เขต ๒</p> <p>๓. โรงเรียนเอกชนในสังกัด สนง.ศธจ.ยโสธร</p> <p>๔. โรงเรียนสังกัดองค์กรปกครองส่วนท้องถิ่น</p> <p><u>กิจกรรมย่อยที่ ๓</u> การยกระดับการอ่านออกเขียนได้ระดับประถมศึกษาด้วยสื่อสร้างสรรค์ (งบประมาณ ๑,๐๐๐,๐๐๐ บาท)</p> <p>-ผู้รับผิดชอบ สนง.ศึกษาธิการจังหวัดยโสธร และหน่วยงานที่เกี่ยวข้อง</p> <p>๑. สนง.สพป.ยโสธร เขต ๑</p> <p>๒. สนง.สพป.ยโสธร เขต ๒</p> <p>๓. โรงเรียนเอกชนในสังกัด สนง.ศธจ.ยโสธร</p> <p>๔. โรงเรียนสังกัดองค์กรปกครองส่วนท้องถิ่น</p> <p>๕. โรงเรียนสังกัดสำนักงานพระพุทธศาสนา</p> <p>๖. โรงเรียนสังกัดสำนักงานตำรวจตระเวนชายแดน</p> <p><u>กิจกรรมย่อยที่ ๔</u> อบรมเสริมสร้างวินัย คุณธรรม จริยธรรม หลักสูตร “ลูกเสือคุณธรรม” (งบประมาณ ๓๐๐,๐๐๐ บาท)</p> <p>-ผู้รับผิดชอบ สนง.ศึกษาธิการจังหวัดยโสธร และหน่วยงานที่เกี่ยวข้อง</p> <p>๑. สนง.สพป.ยโสธร เขต ๑</p> <p>๒. สนง.สพป.ยโสธร เขต ๒</p> <p>๓. สนง.สพม.ศรีสะเกษ-ยโสธร</p> <p>๔. โรงเรียนเอกชนในสังกัด สนง.ศธจ.ยโสธร</p> <p><u>กิจกรรมย่อยที่ ๕</u> พัฒนาคุณภาพผู้เรียนด้านดนตรีสู่ความเป็นเลิศ (งบประมาณ ๓๖๙,๗๐๐ บาท)</p> <p>-ผู้รับผิดชอบ สนง.ศึกษาธิการจังหวัดยโสธร และโรงเรียนราชประชานุเคราะห์ ๒๘ จังหวัดยโสธร</p> <p><u>กิจกรรมย่อยที่ ๖</u> ส่งเสริมและพัฒนาการคิดเชิงนวัตกรรม (Innovative Thinking) ของผู้เรียนในศตวรรษที่ ๒๑ ตามแนวทางโรงเรียนแห่งการคิด (Thinking School) (งบประมาณ ๑,๔๕๕,๒๕๐ บาท)</p> <p>-ผู้รับผิดชอบ สนง.ศึกษาธิการจังหวัดยโสธร และหน่วยงานที่เกี่ยวข้อง</p> <p>๑. สนง.สพป.ยโสธร เขต ๑</p> <p>๒. สนง.สพป.ยโสธร เขต ๒</p> <p>๓. สนง.สพม.ศรีสะเกษ-ยโสธร</p> <p>๔. วิทยาลัยชุมชนยโสธร</p> <p>๕. โรงเรียนเอกชนในสังกัด สนง.ศธจ.ยโสธร</p>

หัวข้อ	รายละเอียด
	<p>๖. โรงเรียนสังกัดองค์กรปกครองส่วนท้องถิ่น</p> <p>๗. โรงเรียนสังกัดสำนักงานพระพุทธศาสนา</p> <p>๘. โรงเรียนสังกัดสำนักงานตำรวจตระเวนชายแดน</p> <p>๙. สถาบันอาชีวศึกษา</p> <p>๑๐. สำนักงานส่งเสริมการเรียนรู้จังหวัดยโสธร</p> <p><u>กิจกรรมย่อยที่ ๗</u> ค่ายพัฒนาทักษะการคิดและทักษะชีวิตสู่ความเป็นเลิศทางวิชาการ</p> <p>(งบประมาณ ๒,๐๐๐,๐๐๐ บาท)</p> <p>- ผู้รับผิดชอบ สนง.สพป.ยโสธร เขต ๑</p> <p><u>กิจกรรมย่อยที่ ๘</u> การออกแบบและพัฒนาผลิตภัณฑ์สร้างสรรค์สู่ออาชีพโดยการใช้ภูมิปัญญาท้องถิ่น</p> <p>(งบประมาณ ๖๐๔,๐๐๐ บาท)</p> <p>-ผู้รับผิดชอบสนง.ศึกษาธิการจังหวัดยโสธร และหน่วยงานที่เกี่ยวข้อง</p> <p>๑. สนง.สพป.ยโสธร เขต ๑</p> <p>๒. สนง.สพป.ยโสธร เขต ๒</p> <p>๓. สนง.สพม.ศรีสะเกษ-ยโสธร</p> <p>๔. วิทยาลัยชุมชนยโสธร</p> <p>๕. โรงเรียนเอกชนในสังกัด สนง.ศธจ.ยโสธร</p> <p>๖. โรงเรียนสังกัดองค์กรปกครองส่วนท้องถิ่น</p> <p>๗. โรงเรียนสังกัดสำนักงานพระพุทธศาสนา</p> <p>๘. โรงเรียนสังกัดสำนักงานตำรวจตระเวนชายแดน</p> <p>๙. สถาบันอาชีวศึกษา</p> <p>๑๐. สำนักงานส่งเสริมการเรียนรู้จังหวัดยโสธร</p> <p><u>กิจกรรมย่อยที่ ๙</u> พัฒนาการจัดการเรียนรู้เพื่อเสริมสร้างสมรรถนะผู้เรียนที่ตอบสนองการเปลี่ยนแปลงศตวรรษที่ ๒๑</p> <p>(งบประมาณ ๒๐๐,๐๐๐ บาท)</p> <p>ผู้รับผิดชอบ สนง.สพม.ศรีสะเกษ-ยโสธร</p> <p><u>กิจกรรมย่อยที่ ๑๐</u> การพัฒนาระบบฐานข้อมูลสารสนเทศด้านการศึกษาจังหวัดยโสธร</p> <p>(งบประมาณ ๕๐๐,๐๐๐ บาท)</p> <p>- ผู้รับผิดชอบสนง.ศึกษาธิการจังหวัดยโสธร และหน่วยงานที่เกี่ยวข้อง</p> <p>๑. สนง.สพป.ยโสธร เขต ๑</p> <p>๒. สนง.สพป.ยโสธร เขต ๒</p> <p>๓. สนง.สพม.ศรีสะเกษ-ยโสธร</p> <p>๔. วิทยาลัยชุมชนยโสธร</p> <p>๕. โรงเรียนเอกชนในสังกัด สนง.ศธจ.ยโสธร</p> <p>๖. โรงเรียนสังกัดองค์กรปกครองส่วนท้องถิ่น</p> <p>๗. โรงเรียนสังกัดสำนักงานพระพุทธศาสนา</p> <p>๘. โรงเรียนสังกัดสำนักงานตำรวจตระเวนชายแดน</p> <p>๙. สถาบันอาชีวศึกษา</p> <p>๑๐. สำนักงานส่งเสริมการเรียนรู้จังหวัดยโสธร</p>

หัวข้อ	รายละเอียด
	<p>กิจกรรมย่อยที่ ๑๑ ส่งเสริมและสนับสนุนการจัดการเรียนรู้รูปแบบ Active Learning ผ่านกลไกสถานศึกษาปลอดภัย (งบประมาณ ๓๕๔,๐๐๐ บาท)</p> <p>- ผู้รับผิดชอบสอน.ศึกษาธิการจังหวัดยโสธร และหน่วยงานที่เกี่ยวข้อง</p> <ol style="list-style-type: none"> ๑. สนง.สพป.ยโสธร เขต ๑ ๒. สนง.สพป.ยโสธร เขต ๒ ๓. สนง.สพม.ศรีสะเกษ-ยโสธร ๔. วิทยาลัยชุมชนยโสธร ๕. โรงเรียนเอกชนในสังกัด สนง.ศธจ.ยโสธร ๖. โรงเรียนสังกัดองค์กรปกครองส่วนท้องถิ่น ๗. โรงเรียนสังกัดสำนักงานพระพุทธศาสนา ๘. โรงเรียนสังกัดสำนักงานตำรวจตระเวนชายแดน ๙. สถาบันอาชีวศึกษา ๑๐. สำนักงานส่งเสริมการเรียนรู้จังหวัดยโสธร <p>งบ อปท. รวมงบประมาณ ๕๑๘,๑๔๐,๒๓๙ บาท</p> <p>อำเภอหาชนะชัย ปี ๒๕๖๙ งบประมาณ ๑๒๐,๐๐๐ บาท</p> <p>อำเภอป่าดัว ปี ๒๕๖๙ งบประมาณ ๔,๕๒๙,๓๗๑ บาท</p> <p>อำเภอเมืองยโสธร ปี ๒๕๖๙ งบประมาณ ๑๐,๘๒๕,๐๐๐ บาท</p> <p>องค์การบริหารส่วนจังหวัด ปี ๒๕๖๙ งบประมาณ ๔๖๑,๙๐๐,๐๐๐บาท</p> <p>เทศบาลเมืองยโสธร ปี ๒๕๖๙ งบประมาณ ๔๐,๗๖๕,๙๒๑ บาท</p>
<p>๘.๒ กิจกรรมหลักที่ ๒ พัฒนาศักยภาพเพื่อเพิ่มประสิทธิภาพด้านการจัดการข้อมูลสารสนเทศการติดตามและประเมินผล</p> <p>งบประมาณรวม ๕,๔๔๙,๙๐๐ บาท</p> <p>งบ อปท. ๕,๔๔๙,๙๐๐ บาท</p> <p>งบประมาณปี ๒๕๖๖ จำนวน ๑,๐๐๐,๐๐๐ บาท</p> <p>งบประมาณปี ๒๕๖๗ จำนวน ๑,๐๐๐,๐๐๐ บาท</p> <p>งบประมาณปี ๒๕๖๘ จำนวน ๑,๐๐๐,๐๐๐ บาท</p> <p>งบประมาณปี ๒๕๖๙ จำนวน ๑,๔๔๙,๙๐๐ บาท</p> <p>งบประมาณปี ๒๕๗๐ จำนวน ๑,๐๐๐,๐๐๐ บาท</p> <p>ผู้รับผิดชอบ เทศบาลเมืองยโสธร,อบจ.ยโสธร</p>	<p>พัฒนาศักยภาพเพื่อเพิ่มประสิทธิภาพด้านการจัดการข้อมูลสารสนเทศ การติดตามและประเมินผล</p>
<p>๘.๓ กิจกรรมหลักที่ ๓ ส่งเสริมการศึกษา เพื่อลดสถานะการเรียนรู้ถดถอยในชุมชน หลังสถานการณ์การแพร่ระบาดของโรคโควิด ๒๐๑๙</p> <p>งบประมาณรวม ๓๐,๐๐๐,๐๐๐ บาท</p> <p>งบ อปท. ๓๐,๐๐๐,๐๐๐ บาท</p> <p>งบประมาณปี ๒๕๖๖ จำนวน ๖,๐๐๐,๐๐๐ บาท</p> <p>งบประมาณปี ๒๕๖๗ จำนวน ๖,๐๐๐,๐๐๐ บาท</p> <p>งบประมาณปี ๒๕๖๘ จำนวน ๖,๐๐๐,๐๐๐ บาท</p> <p>งบประมาณปี ๒๕๖๙ จำนวน ๖,๐๐๐,๐๐๐ บาท</p> <p>งบประมาณปี ๒๕๗๐ จำนวน ๖,๐๐๐,๐๐๐ บาท</p> <p>ผู้รับผิดชอบ เทศบาลเมืองยโสธร</p>	<p>ส่งเสริมการศึกษา เพื่อลดสถานะการเรียนรู้ถดถอยในชุมชน หลังสถานการณ์การแพร่ระบาดของโรคโควิด ๒๐๑๙</p>

หัวข้อ	รายละเอียด
<p>๘.๔ กิจกรรมหลักที่ ๔ ปรับปรุงอุทยานการเรียนรู้ งบประมาณรวม ๔,๕๐๐,๐๐๐ บาท งบกระทรวง/กรม ๔,๐๐๐,๐๐๐ บาท งบประมาณปี ๒๕๖๖ จำนวน ๓,๐๐๐,๐๐๐ บาท งบประมาณปี ๒๕๖๗ จำนวน ๑,๐๐๐,๐๐๐ บาท งบ อปท. ๕๐๐,๐๐๐ บาท งบประมาณปี ๒๕๖๖ จำนวน ๑๐๐,๐๐๐ บาท งบประมาณปี ๒๕๖๗ จำนวน ๑๐๐,๐๐๐ บาท งบประมาณปี ๒๕๖๘ จำนวน ๑๐๐,๐๐๐ บาท งบประมาณปี ๒๕๖๙ จำนวน ๑๐๐,๐๐๐ บาท งบประมาณปี ๒๕๗๐ จำนวน ๑๐๐,๐๐๐ บาท ผู้รับผิดชอบ เทศบาลเมืองยโสธร</p>	ปรับปรุงอุทยานการเรียนรู้
<p>๘.๕ กิจกรรมหลักที่ ๕ ส่งเสริมการพัฒนาทักษะดิจิทัลสำหรับเยาวชนรุ่นใหม่</p>	<p>๑. ศูนย์การเรียนรู้แบบ Digital Coding และ Programing หรือโรงเรียนต้นแบบพื้นที่พัฒนา นักประดิษฐ์ดิจิทัล เพื่อเป็นโรงเรียนที่เลี้ยง</p> <p>๒. เยาวชนระดับประถมศึกษาและมัธยมศึกษาได้รับการพัฒนาทักษะดิจิทัล</p>
<p>๘.๖ กิจกรรมหลักที่ ๖ สนับสนุนการประยุกต์ใช้เทคโนโลยีดิจิทัลในการพัฒนาชุมชน</p>	โครงการพัฒนาชุมชนหรือวิสาหกิจชุมชนด้วยเทคโนโลยีและนวัตกรรมดิจิทัล
<p>๘.๗ กิจกรรมหลักที่ ๗ ส่งเสริมการความตระหนักรู้ทางดิจิทัลให้กับประชาชน และกลุ่มเปาะบางในพื้นที่</p>	<p>๑. ประชาชนในพื้นที่เรียนรู้ทักษะดิจิทัลให้ใช้ประโยชน์จากดิจิทัลในการดำรงชีพและประกอบอาชีพ</p> <p>๒. กลุ่มเปราะบางในพื้นที่ ที่เข้าถึงและได้รับการพัฒนาทักษะดิจิทัล</p>
<p>๙. หน่วยงานดำเนินการ</p>	สำนักงานศึกษาธิการจังหวัดยโสธร/อำเภอป่าติ้ว/อำเภอมหาชนะชัย/อำเภอเมืองยโสธร/เทศบาลเมืองยโสธร/สำนักงานส่งเสริมเศรษฐกิจดิจิทัลจังหวัดยโสธร/อบจ.ยโสธร
<p>๑๐. ระยะเวลาในการดำเนินโครงการ</p>	ปีงบประมาณ ๒๕๖๖ - ๒๕๗๐
<p>๑๑. งบประมาณ</p>	<p>ปี ๒๕๖๖-๒๕๗๐ รวม ๖๐๔,๕๑๓,๐๙๐ บาท งบพัฒนาจังหวัด จำนวน ๓๗,๙๙๑,๒๐๐ บาท งบกระทรวง/กรม จำนวน ๔,๐๐๐,๐๐๐ บาท งบองค์กรปกครองส่วนท้องถิ่น จำนวน ๖๐๐,๕๑๓,๐๙๐ บาท</p>
<p>๑๒. ผลผลิต (Output)</p>	<p>๑. เด็กและเยาวชนที่เข้าร่วมโครงการฯ มีทักษะความเป็นพลเมืองดิจิทัลในศตวรรษที่ ๒๑ ตามเกณฑ์ที่กำหนดร้อยละ ๗๐</p> <p>๒. นักเรียนระดับปฐมวัยในจังหวัดยโสธรมีนิสัยรักการอ่าน , โรงเรียนในจังหวัดยโสธรใช้ประโยชน์จากหนังสือส่งเสริมการอ่านประกอบกิจกรรมส่งเสริมให้ “ยโสธรปลอดคนอ่านไม่ออก เขียนไม่ได้” และจังหวัดยโสธรมีข้อมูลสารสนเทศของโรงเรียนในสังกัดที่ส่งเสริมนิสัยรักการอ่านจากหนังสือส่งเสริมการอ่าน</p> <p>๓. นักเรียนระดับประถมศึกษาในจังหวัดยโสธรได้รับการพัฒนาด้านการอ่าน การเขียนที่ดีขึ้น , โรงเรียนในจังหวัดยโสธรมีสื่อ/เครื่องมือ/นวัตกรรมแก้ปัญหาการอ่านการเขียนที่มีประสิทธิภาพ และมีวิธีแก้ปัญหาที่เป็นเลิศ (Best Practice) ส่งผลให้ผลสัมฤทธิ์ทางการเรียน</p>

หัวข้อ	รายละเอียด
	<p>สูงขึ้นเป็นต้นแบบของโรงเรียนอื่นๆ , จังหวัดยโสธรมีข้อมูลสารสนเทศของโรงเรียนในสังกัดในด้านการพัฒนาการอ่านการเขียนของนักเรียน</p> <p>๔. นักเรียน นักศึกษาได้รับการส่งเสริมด้านคุณธรรม จริยธรรม</p> <p>๕. โรงเรียนราชประชานุเคราะห์ ๒๘ ยโสธร มีเครื่องดนตรีที่สามารถนำมาฝึกซ้อมให้กับนักเรียนได้อย่างมีประสิทธิภาพ , ครูมีสื่อในการสอนทักษะด้านดนตรีให้กับนักเรียนได้อย่างมีประสิทธิภาพผลและร้อยละ ๑๐ ของนักเรียนโรงเรียนราชประชานุเคราะห์ ๒๘ ยโสธร มีความเป็นเลิศทางด้านดนตรี</p> <p>๖. ร้อยละ ๑๐๐ ของผู้เรียนที่เป็นกลุ่มเป้าหมายได้รับการส่งเสริมและพัฒนาการคิดเชิงนวัตกรรมของผู้เรียนในศตวรรษที่ ๒๑ และมีรูปแบบการจัดกิจกรรมการเรียนรู้ตามแนวทางโรงเรียนแห่งการคิด (Thinking School) เพื่อส่งเสริมทักษะการคิดเชิงนวัตกรรมของผู้เรียน</p> <p>๗. นักเรียนมีผลสัมฤทธิ์ทางการเรียนสูงขึ้นและมีความรู้พื้นฐานที่จำเป็นต่อการเรียนต่อในระดับสูงต่อไป มีทักษะการคิดเพิ่มขึ้น มีทักษะ การทำงานเป็นทีม และมีทักษะชีวิตประยุกต์ใช้ความรู้ไปสู่การดำเนินชีวิตประจำวันได้</p> <p>๘. ผู้บริหาร ครู ผู้เรียนมีความรู้ และทักษะพื้นฐานในการดำรงชีวิต โดยใช้ภูมิปัญญาท้องถิ่นมีหลักสูตรภูมิปัญญาท้องถิ่นอย่างน้อย ๕ หลักสูตรมีจำนวนแหล่งเรียนรู้ภูมิปัญญาท้องถิ่นที่ใช้ในการจัดกิจกรรมการเรียนการสอนจากทะเบียนแหล่งเรียนรู้และมีสื่อ (หนังสือ) การออกแบบผลิตภัณฑ์โดยใช้ภูมิปัญญาท้องถิ่น</p> <p>๙. โรงเรียนกลุ่มเป้าหมายที่จัดการศึกษาระดับมัธยมศึกษา ในจังหวัดยโสธร สังกัด สพม.ศรีสะเกษ ยโสธร และสังกัดสำนักบริหารการศึกษาพิเศษ จำนวน ๒๘ โรงเรียน และครูผู้สอนในโรงเรียนกลุ่มเป้าหมายจำนวน ๒๘ โรงเรียน มีนวัตกรรมการจัดการเรียนรู้เพื่อเสริมสร้างสมรรถนะผู้เรียนที่ตอบสนองต่อการเปลี่ยนแปลงศตวรรษที่ ๒๑</p> <p>๑๐. ระบบฐานข้อมูลสารสนเทศด้านการศึกษาจังหวัดยโสธร</p> <p>๑๑. การจัดการเรียนการสอนในรูปแบบ Active Learning โดยอาศัยความร่วมมือกับภาคีเครือข่ายในส่วนภูมิภาค โดยมีหน่วยงานที่เกี่ยวข้อง</p>
<p>๑๓. ผลลัพธ์จากการดำเนินโครงการ (Outcome)</p>	<p>๑. รูปแบบการพัฒนาศักยภาพเด็กและเยาวชนที่ส่งเสริมทักษะความเป็นพลเมืองดิจิทัลในศตวรรษที่ ๒๑ สำหรับสถานศึกษาในจังหวัดยโสธร มีความเหมาะสม เป็นไปได้ และสามารถนำไปใช้ได้จริง</p> <p>๒. หนังสือส่งเสริมการอ่าน ประกอบกิจกรรมส่งเสริมให้ “ยโสธรปลอดคนอ่านไม่ออก เขียนไม่ได้” สำหรับสถานศึกษาในจังหวัดยโสธร มีความเหมาะสม เป็นไปได้ และสามารถนำไปใช้ได้จริง</p> <p>๓. สื่อ/คู่มือ/นวัตกรรมในการพัฒนาการอ่าน เขียนภาษาไทยที่มีประสิทธิภาพ สำหรับสถานศึกษาในจังหวัดยโสธร มีความเหมาะสม เป็นไปได้ และสามารถนำไปใช้ได้จริง</p> <p>๔. ผู้เข้าร่วมโครงการมีคุณภาพชีวิตที่ดีขึ้น</p> <p>๕. มีสื่อ/เครื่องดนตรีใช้สำหรับการสอนทักษะด้านดนตรีที่มีประสิทธิภาพและก่อให้เกิดประสิทธิผล</p>

หัวข้อ	รายละเอียด
	<p>๖. นักเรียนได้รับการพัฒนาการคิดเชิงนวัตกรรมของผู้เรียนในศตวรรษที่ ๒๑ และสถานศึกษา หน่วยงานทางการศึกษาสามารถนำรูปแบบการจัดการจัดการเรียนรู้อตามแนวทางโรงเรียนแห่งการคิด (Thinking School) เพื่อส่งเสริมทักษะการคิดเชิงนวัตกรรมของผู้เรียนไปปรับประยุกต์ใช้ได้อย่างเหมาะสมตามบริบทของตนเอง</p> <p>๗. นักเรียนมีเจตคติที่ดีต่อการเรียนและศึกษาต่อในระดับสูงมากขึ้นมีคุณภาพชีวิตที่ดีขึ้น ครูจัดกิจกรรมการเรียนรู้เพื่อพัฒนาผู้เรียนให้มีคุณลักษณะอันพึงประสงค์ตามหลักสูตรได้ต่อเนื่องทุกระดับ และโรงเรียนในสังกัดสำนักงานเขตพื้นที่การศึกษาประถมศึกษายโสธรเขต ๑ สามารถบริหารจัดการศึกษาที่มีความเชื่อมโยงระหว่างการจัดการศึกษาขั้นพื้นฐานกับอาชีวศึกษาและอุดมศึกษา</p> <p>๘. ผู้บริหาร ครู ผู้เรียน มีความรักในภูมิปัญญาท้องถิ่นของตนเกิดความภาคภูมิใจในความเป็นไทย เห็นคุณค่าในภูมิปัญญาไทย นิยมไทย ดำรงซึ่งความเป็นไทยสามารถนำความรู้และทักษะภูมิปัญญาท้องถิ่นไปปฏิบัติในชีวิตประจำวันได้ และเกิดการนำหลักสูตรภูมิปัญญาท้องถิ่นการเรียนการสอนในโรงเรียน</p> <p>๙. ครูผู้สอนได้รับการพัฒนาศักยภาพด้านการจัดการเรียนรู้ที่สอดคล้องกับทักษะแห่งศตวรรษ ที่ ๒๑ และผู้เรียนในสถานศึกษากลุ่มเป้าหมายได้รับการพัฒนาให้มีคุณลักษณะ และทักษะการเรียนรู้ในศตวรรษที่ ๒๑</p> <p>๑๐. ระบบฐานข้อมูลสารสนเทศด้านการศึกษาที่ตอบสนองความคาดหวังด้านการพัฒนาการศึกษา</p> <p>๑๑. ผู้เรียนในพื้นที่จังหวัดยโสธร จากสถานศึกษาในสังกัดต่างๆ ได้รับการจัดการเรียนรู้ในรูปแบบ Active Learning ผ่านกลไกสถานศึกษาปลอดภัย อย่างยั่งยืนด้วยการบริหารจัดการตามมาตรการ ๓ ป (ป้องกัน ปกป้อง และปราบปราม) จากภัยที่เกิดจากการใช้ความรุนแรงของมนุษย์ (Violence), ภัยที่เกิดจากอุบัติเหตุ (Accident), ภัยที่เกิดจากการถูกละเมิดสิทธิ (Right) และภัยที่เกิดจากผลกระทบทางสุขภาพทางกายและจิตใจ (Unhealthiness)</p>

หัวข้อ	รายละเอียด
๑. ชื่อโครงการสำคัญ	ส่งเสริมพัฒนาการเด็กปฐมวัย และเสริมสร้างระดับสติปัญญา (IQ) ๑๐๓ ในปี ๒๕๖๙ จังหวัดยโสธร
๒. ชื่อแผนงาน	พัฒนาและเสริมสร้างศักยภาพคนตลอดช่วงชีวิต
๓. แนวทางการพัฒนา	พัฒนาและเสริมสร้างศักยภาพคนตลอดช่วงชีวิต
๔. หลักการและเหตุผล	<p>เป้าหมายและแนวทางการพัฒนาเด็กปฐมวัยของประเทศไทย และภายใต้พระราชบัญญัติการพัฒนาเด็กปฐมวัย พ.ศ. ๒๕๖๒ พบว่า ถึงแม้ว่าพัฒนาการของเด็กจะมีความแตกต่างกันจากปัจจัยบางอย่าง ซึ่งเปลี่ยนแปลงได้ยาก เช่น พันธุกรรม เพศ เชื้อชาติ ยีน วัฒนธรรม เป็นต้น ซึ่งอาจส่งผลให้เด็กบางกลุ่มได้เปรียบในการได้รับการพัฒนา อย่างไรก็ตาม จำเป็นที่ต้องมีการจัดระบบสภาพแวดล้อมที่เหมาะสม (Ecosystem) กับการบ่มเพาะเด็กคนหนึ่งให้สามารถพัฒนาได้อย่างเต็ม ตามศักยภาพ ซึ่งองค์ประกอบสำคัญตามทิศทางการพัฒนาเด็กปฐมวัยสามารถจำแนกได้เป็น ๕ องค์ประกอบ (Domain of nurturing care) ได้แก่</p> <p>(๑) การมีสุขภาพดี ครอบคลุมตั้งแต่เรื่องการวางแผนครอบครัว การดูแลก่อนและหลังตั้งครรภ์ การป้องกันและรักษาโรค ระบบการดูแลเด็กแรกเกิด การฉีดวัคซีน การดูแลกลุ่มเด็กพิการหรือ มีความล่าช้าทางการเติบโต (๒) โภชนาการที่เพียงพอ ได้แก่ โภชนาการแม่และเด็ก การให้นมบุตร สารอาหาร การเฝ้าติดตามการเจริญเติบโต (๓) การดูแลที่เหมาะสม ได้แก่ การให้การสัมผัสและดูแลช่วงแรกเกิด การให้ความรักความอบอุ่น การเลี้ยงดูประจำวัน บทบาทพ่อหรือสมาชิกคนอื่นครอบครัว การสนับสนุนจากสังคม/ชุมชน (๔) โอกาสการเรียนรู้ อย่างมีคุณภาพ ครอบคลุมเรื่องการกระตุ้นด้านการสื่อสาร การใช้ภาษา การกระตุ้นการเรียนรู้ผ่านการเล่น การเล่าเรื่อง และการอ่านหนังสือ มีของเล่นที่เคลื่อนไหว การพัฒนาผู้ดูแลเด็ก และพัฒนาสถานพัฒนาเด็กปฐมวัยที่มีคุณภาพ (๕) การปกป้องคุ้มครองให้อยู่รอดปลอดภัย ได้แก่ การปกป้องจากการถูกละเมิด/การละเมิดสิทธิเด็ก การสร้างสภาพแวดล้อมที่ปลอดภัย การมีสุขภาพที่ดี การมีพื้นที่สาธารณะที่ปลอดภัย</p> <p>สถานการณ์จังหวัดยโสธร ปีงบประมาณ ๒๕๖๕ พบว่า หญิงตั้งครรภ์ได้รับการฝากครรภ์ครั้งแรกก่อนหรือเท่ากับ ๑๒ สัปดาห์ ร้อยละ ๘๖.๗๒ (เกณฑ์ร้อยละ ๗๕) หญิงตั้งครรภ์ได้รับการดูแลก่อนคลอด ๕ ครั้งตามเกณฑ์ร้อยละ ๗๐.๘๗ หญิงตั้งครรภ์ได้รับยาเสริมไอโอดีน ร้อยละ ๘๑.๙๐ ซึ่งต่ำกว่าเกณฑ์ที่จะต้องได้รับร้อยละ ๑๐๐ หญิงตั้งครรภ์มีภาวะโลหิตจาง ร้อยละ ๑๔.๖๔ (เกณฑ์ร้อยละ ๑๖) เด็กแรกเกิดน้ำหนักน้อยกว่า ๒,๕๐๐ กิโลกรัม ร้อยละ ๕.๒๔ (เกณฑ์ร้อยละ ๗) พบว่าเด็กอายุ ๐ - ๕ ปี ได้รับการคัดกรองพัฒนาการเด็ก (ช่วงอายุ ๙, ๑๘, ๓๐, ๔๒ และ ๖๐ เดือน) ร้อยละ ๙๔.๙๑ (เกณฑ์ร้อยละ ๙๐),พบพัฒนาการสงสัยล่าช้า ร้อยละ ๒๐.๗๗ (เกณฑ์ร้อยละ ๒๐) ได้รับการส่งเสริมกระตุ้นและติดตามประเมินซ้ำภายใน ๓๐ วัน ร้อยละ ๙๖.๘๒ (เกณฑ์ร้อยละ ๙๐) และพบเด็กมีพัฒนาการสมวัยร้อยละ ๙๓.๙๕ (เกณฑ์ร้อยละ ๘๕) เด็กสูงตีสมีส่วน ร้อยละ ๖๘.๒๓</p>

หัวข้อ	รายละเอียด
	<p>(เกณฑ์ร้อยละ ๕๔), เด็กเตี้ย ร้อยละ ๙.๐๕ (เกณฑ์ร้อยละ ๑๐) เด็กผอม ร้อยละ ๔.๖๖ เกณฑ์ที่กำหนด (ร้อยละ ๕) สำหรับเด็กที่มีพัฒนาการล่าช้า และสงสัยล่าช้าส่งต่อทันที ที่ได้รับการกระตุ้นด้วยเครื่องมือ TEDA๔1 จำนวน ๔๙ คน ไม่สมวัยหลังการกระตุ้นจำนวน ๑๖ คน เด็กป่วย ๒๒ คน และเด็ก ๖ - ๑๒ เดือน ได้รับการตรวจภาวะโลหิตจาง พบโลหิตจาง ๑๕๐ คน ร้อยละ ๖.๘๓ เด็กอายุ ๖ เดือน - ๕ ปีได้รับยาน้ำเสริมธาตุเหล็ก ร้อยละ ๙๔.๙๕ ปี ๒๕๖๔ ผลการสำรวจสถานการณ์ระดับสติปัญญาและความฉลาดทางอารมณ์เด็กไทย ชั้นประถมศึกษาปีที่ ๑ จังหวัดยโสธร พบว่า มีระดับสติปัญญาเฉลี่ยเท่ากับ ๙๗.๑๑ ค่าเป้าหมายระดับสติปัญญาเฉลี่ยเกิน ๑๐๐ เมื่อเปรียบเทียบกับค่าระดับสติปัญญา (IQ) เฉลี่ย เด็กประถมศึกษาปีที่ ๑ ในปี พ.ศ. ๒๕๕๙ พบว่าเด็กมีระดับสติปัญญา (IQ) เฉลี่ย ๙๑.๙๔ ในปี พ.ศ. ๒๕๖๔ เด็กมีระดับสติปัญญา (IQ) เพิ่มขึ้นอย่างมีนัยสำคัญ (๕.๑๘ จุด)</p>
<p>๕. วัตถุประสงค์ของโครงการ</p>	<p>๑. เพื่อพัฒนาศักยภาพครูผู้สอนเด็กนักเรียนระดับอนุบาลให้มีความรู้และทักษะในการส่งเสริมและเพิ่มระดับสติปัญญาเด็กอายุอายุ ๒ - ๑๕ ปี</p> <p>๒. เพื่อให้เด็กปฐมวัยได้รับการส่งเสริมพัฒนาการด้านร่างกาย จิตใจ วินัย อารมณ์ สติปัญญา และมีทักษะด้านสังคม พร้อมกับจัดสภาพแวดล้อมให้เหมาะสมกับการเรียนรู้ทุกช่วงวัย</p> <p>๓. เพื่อเตรียมความพร้อมเด็กปฐมวัยกลุ่มเป้าหมายที่ได้รับการประเมินระดับสติปัญญา (IQ) ในปี ๒๕๖๙</p> <p>๔. เพื่อบูรณาการและขับเคลื่อนกลไกการดำเนินงานส่งเสริมพัฒนาการเด็กปฐมวัยระดับจังหวัด</p>
<p>๖. ตัวชี้วัดและค่าเป้าหมาย</p>	<p>๑. ร้อยละ ๗๕ ของหญิงตั้งครรภ์ได้รับการฝากครรภ์ครั้งแรกก่อนหรืออายุครรภ์ ๑๒ สัปดาห์</p> <p>๒. ร้อยละ ๕๐ ของหญิงตั้งครรภ์ได้รับบริการฝากครรภ์คุณภาพ</p> <p>๓. ร้อยละ ๗๕ ของหญิงหลังคลอดได้รับการดูแลครบ ๓ ครั้งตามเกณฑ์</p> <p>๔. ร้อยละ ๗๐ ของหญิงตั้งครรภ์ได้รับการตรวจสอบสุขภาพช่องปาก</p> <p>๕. ร้อยละ ๕๐ ทารกแรกเกิดจนถึง ๖ เดือนกินนมแม่อย่างเดียว</p> <p>๖. ร้อยละ ๑๔ ของหญิงตั้งครรภ์มีภาวะโลหิตจาง</p> <p>๗. ร้อยละ ๑๐๐ ของหญิงตั้งครรภ์ได้รับยาเม็ดเสริมไอโอดีน ธาตุเหล็ก และโฟลิก</p> <p>๘. ร้อยละทารกแรกเกิดน้ำหนักน้อยกว่า ๒,๕๐๐ กรัม ไม่เกินร้อยละ ๗</p> <p>๙. ร้อยละการคลอดก่อนกำหนด (อายุครรภ์น้อยกว่า ๓๗ สัปดาห์)</p> <p>๑๐. ร้อยละ ๒๐ ของเด็กอายุ ๖ - ๑๒ เดือน มีภาวะโลหิตจาง</p> <p>๑๑. ร้อยละ ๘๐ ของเด็กอายุ ๖ เดือนถึง ๕ ปีได้รับยาน้ำเสริมธาตุเหล็ก</p> <p>๑๒. ร้อยละ ๖๖ ของเด็กอายุ ๐-๕ ปี สูงดีสมส่วน</p> <p>๑๓. ร้อยละเด็กอายุ ๐-๕ ปี มีภาวะเตี้ย ไม่เกินร้อยละ ๑๐</p> <p>๑๔. ร้อยละเด็กอายุ ๐-๕ ปี มีภาวะผอม ไม่เกินร้อยละ ๕</p> <p>๑๕. ร้อยละเด็กอายุ ๐-๕ ปี มีภาวะเริ่มอ้วนและอ้วน ไม่เกินร้อยละ ๙</p> <p>๑๖. ร้อยละเด็กอายุ ๕ ปี ส่วนสูงเฉลี่ย ชาย ๑๑๓ ซม. หญิง ๑๑๒ ซม.</p>

หัวข้อ	รายละเอียด
	<p>๑๗. ร้อยละ ๙๐ ของเด็กปฐมวัยได้รับการคัดกรองพัฒนาการ</p> <p>๑๘. ร้อยละ ๙๐ ของเด็กปฐมวัยที่มีพัฒนาการสงสัยล่าช้าได้รับการติดตาม</p> <p>๑๙. ร้อยละ ๘๕ ของเด็กปฐมวัยมีพัฒนาการสมวัย</p> <p>๒๐. ร้อยละ ๔๐ เด็กปฐมวัยที่ได้รับการคัดกรองด้วย DSPM แล้วพบว่ามีพัฒนาการล่าช้าได้รับการกระตุ้นพัฒนาการด้วย TEDA๔1 หรือเครื่องมือมาตรฐานอื่น จนมีพัฒนาการสมวัย</p> <p>๒๑. มีต้นแบบตำบลมหัศจรรย์ ๑,๐๐๐ วัน Plus สูง ๒,๕๐๐ วัน ผ่านการบูรณาการร่วมกับภาคีเครือข่าย ด้วยเครื่องมือธรรมนูญตำบล จำนวน ๕๐ ตำบล</p>
๗. พื้นที่เป้าหมาย	ทุกอำเภอ (ทั้ง ๙ อำเภอ)
๘. กิจกรรมหลัก	
<p>๘.๑ กิจกรรมหลักที่ ๑ โครงการส่งเสริมพัฒนาการเด็กปฐมวัย และเสริมสร้างระดับสติปัญญา (IQ) ๑๐๓ ในปี ๒๕๖๙ จังหวัดยโสธร</p> <p>งบประมาณรวม ๑๑,๔๔๑,๔๕๐ บาท</p> <p>งบพัฒนาจังหวัด ๑๑,๔๔๑,๔๕๐ บาท</p> <p>งบประมาณปี ๒๕๖๖ จำนวน ๓,๙๔๐,๑๐๐ บาท</p> <p>งบประมาณปี ๒๕๖๗ จำนวน ๒,๐๔๖,๒๕๐ บาท</p> <p>งบประมาณปี ๒๕๖๘ จำนวน ๑,๕๑๕,๐๐๐ บาท</p> <p>งบประมาณปี ๒๕๖๙ จำนวน - บาท</p> <p>งบประมาณปี ๒๕๗๐ จำนวน ๓,๙๔๐,๑๐๐ บาท</p> <p>ผู้รับผิดชอบ สนง.สาธารณสุขจังหวัดยโสธร</p>	<p>- อบรมเชิงปฏิบัติพัฒนาศักยภาพครูผู้สอนเด็กนักเรียนระดับอนุบาลในการส่งเสริมและเพิ่มระดับสติปัญญาเด็กอายุอายุ ๒ – ๑๕ ปี ระดับจังหวัด</p> <p>- พัฒนาและส่งเสริมความสามารถทางเชาว์ปัญญาเด็กระดับอนุบาลเตรียมความพร้อมการประเมินความสามารถทางเชาว์ปัญญา ในโรงเรียนทั้งหมดในสังกัดศึกษาธิการจังหวัดยโสธร สำนักงานเขตพื้นที่ศึกษาประถมศึกษายโสธร เขต ๑ -๒ ท้องถิ่นจังหวัดยโสธร</p> <p>- อบรมให้ความรู้การเลี้ยงดูเด็กปฐมวัยการส่งเสริมพัฒนาการเด็กตามวัยและส่งเสริมพัฒนาการด้านสติปัญญาเด็ก (IQ) และส่งเสริมความสามารถทางเชาว์ปัญญา(IQ) สำหรับเด็กปฐมวัยกลุ่มเป้าหมายที่ได้รับการประเมินระดับสติปัญญา (IQ) ปี ๒๕๖๙ กลุ่มเป้าหมาย พ่อ-แม่ -ปู่-ย่า ตา-ยาย ผู้ปกครองเด็ก จิตอาสา แกนนำชุมชน</p>
๙. หน่วยงานดำเนินการ	สำนักงานสาธารณสุขจังหวัดยโสธร
๑๐. ระยะเวลาในการดำเนินโครงการ	ปีงบประมาณ ๒๕๖๖ - ๒๕๗๐
๑๑. งบประมาณ	<p>ปี ๒๕๖๖-๒๕๗๐ รวม ๑๑,๔๔๑,๔๕๐ บาท</p> <p>งบพัฒนาจังหวัด จำนวน ๑๑,๔๔๑,๔๕๐ บาท</p>
๑๒. ผลผลิต (Output)	<p>๑ .พัฒนาศักยภาพครูผู้สอนเด็กนักเรียนระดับอนุบาล ในการส่งเสริมและเพิ่มระดับสติปัญญาเด็กอายุอายุ ๒ – ๑๕ ปี</p> <p>๒. พัฒนาศักยภาพ พ่อ-แม่ -ปู่-ย่า ตา-ยาย ผู้ปกครองเด็ก จิตอาสา แกนนำชุมชน การเลี้ยงดูเด็กปฐมวัยการส่งเสริมพัฒนาการเด็กตามวัยและส่งเสริมพัฒนาการด้านสติปัญญาเด็ก (IQ)</p> <p>๓. ส่งเสริมความสามารถทางเชาว์ปัญญา(IQ) กลุ่มเป้าหมายเตรียมประเมินความสามารถทางเชาว์ปัญญา(IQ) ร้อยละ ๓๐</p> <p>๔.พัฒนารูปแบบแนวทางการส่งเสริมพัฒนาการและเสริมสร้างระดับสติปัญญาเด็ก</p>

หัวข้อ	รายละเอียด
<p>๑๓. ผลลัพธ์จากการดำเนินโครงการ (Outcome)</p>	<p>๑. ครูผู้สอนเด็กนักเรียนระดับอนุบาลที่ผ่านการอบรมมีความรู้ และทักษะในการส่งเสริมและเพิ่มระดับสติปัญญาเด็กอายุอายุ ๒ – ๑๕ ปี</p> <p>๒. พ่อ-แม่ –ปู่-ย่า ตา-ยาย ผู้ปกครองเด็ก จิตอาสา แกนนำชุมชน มีความรู้ความเข้าใจการเลี้ยงดูเด็กปฐมวัยการส่งเสริมพัฒนาการเด็กตามวัยและส่งเสริมพัฒนาการด้านสติปัญญาเด็ก (IQ)</p> <p>๓. รับทราบสถานการณ์ ความสามารถทางเชาว์ปัญญา(IQ) เด็กที่จะประเมินประเมินความสามารถทางเชาว์ปัญญา(IQ) ปี ๒๕๖๙ และหาแนวทางส่งเสริมและแก้ไข</p> <p>๔. ได้รูปแบบแนวทางการส่งเสริมพัฒนาการและเสริมสร้างระดับสติปัญญาเด็ก</p>

หัวข้อ	รายละเอียด
๑. ชื่อโครงการสำคัญ	ส่งเสริมสุขภาพผู้สูงอายุและพัฒนาศักยภาพภาคีเครือข่ายแบบบูรณาการ
๒. ชื่อแผนงาน	พัฒนาและเสริมสร้างศักยภาพคนตลอดช่วงชีวิต
๓. แนวทางการพัฒนา	พัฒนาและเสริมสร้างศักยภาพคนตลอดช่วงชีวิต
๔. หลักการและเหตุผล	<p>สังคมไทยเป็นสังคมผู้สูงอายุ จากการคาดประมาณประชากรของประเทศไทย ปี ๒๕๕๓ - ๒๕๘๓ ของสำนักงานคณะกรรมการพัฒนาการเศรษฐกิจและสังคมแห่งชาติ (สศช) โดยใช้ข้อมูลสำมะโนประชากรและเคหะ พ.ศ. ๒๕๕๓ ของสำนักงานสถิติแห่งชาติเป็นฐานในการประมาณ พบว่า ในปี ๒๕๘๓ ประเทศไทยจะมีผู้สูงอายุที่มีอายุ ๖๐ ปีขึ้นไปสูงถึง ๒๐.๕ ล้านคน หรือคิดเป็นสัดส่วนร้อยละ ๓๒ ของจำนวนประชากรไทยทั้งหมด แต่จะมีประชากรวัยแรงงานเพียง ๓๕.๑๘ ล้านคน เมื่อเปรียบเทียบกับปี ๒๕๕๓ ที่มีประชากรวัยแรงงานจำนวน ๔๒.๗๔ ล้านคน หรือลดลง ๗.๖ ล้านคน โครงสร้างประชากรไทยที่เข้าสู่สังคมผู้สูงอายุจะส่งผลกระทบต่อพัฒนาประเทศ เนื่องจากการลดลงของจำนวนและสัดส่วนของประชากรวัยแรงงาน กระทั่งศักยภาพการผลิต นอกจากนี้ การเพิ่มของประชากรสูงอายุ ยังสะท้อนการเพิ่มขึ้นของภาระทางการคลัง จากจำนวนประชากรที่อยู่ในวัยพึ่งพิงทั้งในเชิงเศรษฐกิจ สังคม และสุขภาพ นอกจากนี้ ผู้สูงอายุส่วนใหญ่ยังขาดการพัฒนาทักษะทั้งในการทำงานและการดำรงชีวิตในสังคมให้เท่าทันต่อการเปลี่ยนแปลงของโลก ผู้สูงอายุไทยร้อยละ ๙๕ มีความเจ็บป่วยด้วยโรคหรือปัญหาสุขภาพดังต่อไปนี้ โรคความดันโลหิตสูง (ร้อยละ ๔๑) โรคเบาหวาน (ร้อยละ ๑๘) ข้อเข่าเสื่อม (ร้อยละ ๙) เป็นผู้พิการ (ร้อยละ ๖) โรคซึมเศร้า (ร้อยละ ๑) และผู้ป่วยนอน ติดเตียง (ร้อยละ ๑) ขณะที่ไม่มีร้อยละ ๕ ที่ไม่มีโรคหรือปัญหาสุขภาพ (กรมอนามัย, ๒๕๕๖) จากเป้าหมายการพัฒนาที่ยั่งยืน (Sustainable Development Goals : SDGs) ของ United Nations เป้าหมายที่ ๓ การมีสุขภาพและความเป็นอยู่ที่ดี เป้าหมายที่ ๑๐ การลดความเหลื่อมล้ำ ยุทธศาสตร์ชาติ ๒๐ ปี พ.ศ. ๒๕๖๑ -๒๕๘๐ กำหนดเป้าหมาย "ประเทศไทยมีความมั่นคง มั่งคั่ง ยั่งยืน เป็นประเทศพัฒนาแล้ว ด้วยการพัฒนาตามหลักปรัชญาของเศรษฐกิจพอเพียง" โดยมียุทธศาสตร์ที่เกี่ยวข้องกับการขับเคลื่อนงานด้านผู้สูงอายุในประเด็น ๑) ยุทธศาสตร์ชาติด้านการพัฒนาและเสริมสร้างศักยภาพทรัพยากรมนุษย์ ๒) ยุทธศาสตร์ชาติด้านการสร้างโอกาสและความเสมอภาคทางสังคม แผนพัฒนาเศรษฐกิจและสังคมแห่งชาติ ฉบับที่ ๑๒ (พ.ศ. ๒๕๖๐-๒๕๖๔) ที่ยึดหลัก "ปรัชญาของเศรษฐกิจพอเพียง" "การพัฒนาที่ยั่งยืน" และ "คนเป็นศูนย์กลางการพัฒนา" ประกอบกับนโยบายของรัฐบาลด้านผู้สูงอายุ ซึ่งคณะรัฐมนตรี โดยนายกรัฐมนตรี (พลเอกประยุทธ์ จันทร์โอชา) ได้แถลงนโยบายต่อสภานิติบัญญัติแห่งชาติ เมื่อวันที่ ๑๒ กันยายน ๒๕๕๗ ได้กำหนดนโยบายการบริหารราชการแผ่นดิน ๑๑ ด้าน โดยนโยบายที่เกี่ยวข้องกับผู้สูงอายุ คือนโยบายด้านที่ ๓ การลดความเหลื่อมล้ำของสังคม และการสร้างโอกาสการเข้าถึงบริการของรัฐ ดังนี้ ข้อ ๔ เตรียมความพร้อมสังคมผู้สูงอายุ เพื่อส่งเสริมคุณภาพชีวิตและการมีงานหรือ</p>

หัวข้อ	รายละเอียด
	<p>กิจกรรมที่เหมาะสม เพื่อสร้างสรรค์และไม่ก่อภาระต่อสังคม ในอนาคตโดยจัดเตรียมระบบการดูแลในบ้าน สถานพักฟื้น และโรงพยาบาลที่เป็นความร่วมมือของภาครัฐ ภาคเอกชน ชุมชน และครอบครัว รวมทั้งพัฒนาระบบการเงิน การคลัง สำหรับการดูแลผู้สูงอายุ กรมอนามัย กระทรวงสาธารณสุข มีพันธกิจในการพัฒนาและอภิบาลระบบสุขภาพอย่างมีส่วนร่วมและ ยั่งยืน โดยมีเป้าหมาย "ประชาชนสุขภาพดี เจ้าหน้าที่มีความสุข ระบบสุขภาพยั่งยืน" เพื่อเตรียมความพร้อมผู้สูงอายุและการเข้าสู่สังคมผู้สูงอายุ ลดค่าใช้จ่ายด้านบริการสุขภาพ ผู้สูงอายุมีทักษะกาย ใจ มีพฤติกรรมสุขภาพที่พึงประสงค์และมีความรอบรู้ด้านสุขภาพ (Health Literacy) มีสุขภาพที่ดีเพื่อ "ประเทศไทยมีความมั่นคง มั่งคั่ง ยั่งยืน" จังหวัดยโสธร จึงได้จัดทำโครงการส่งเสริมสุขภาพผู้สูงอายุและพัฒนาศักยภาพภาคีเครือข่ายแบบบูรณาการ เพื่อส่งเสริมให้ผู้สูงอายุอยู่ในสิ่งแวดล้อมที่เอื้อต่อการมีสุขภาพที่ดีและได้รับการดูแลส่งเสริมสุขภาพผู้สูงอายุระยะยาว (Long Term Care) อย่างต่อเนื่อง</p> <p>ปี ๒๕๖๑ - ๒๕๖๕ จังหวัดยโสธร มีจำนวนผู้สูงอายุเท่ากับ ๘๕,๔๒๖ ๘๘,๖๙๖ ๙๒,๓๖๖ ๙๕,๐๖๕ และ ๙๘,๖๒๑ คน ร้อยละ ๑๕.๘๓ ๑๖.๔๗ ๑๗.๑๙ ๑๗.๗๙ และ ๑๘.๔๙ ของประชากรทั้งหมด ตามลำดับ (ประชากรทะเบียนราษฎร จาก HDC สำนักงานสาธารณสุขจังหวัดยโสธร) ซึ่งถือว่าเป็นสังคมผู้สูงอายุ และมีแนวโน้มเพิ่มมากขึ้นทุก ๆ ปี จังหวัดยโสธรมีอัตราผู้สูงอายุใกล้เคียงกับระดับประเทศ และสูงกว่าระดับเขตสุขภาพที่ ๑๐ ผู้สูงอายุ ปี ๒๕๖๕ จำนวน ๙๕,๐๖๕ คน เพศชาย จำนวน ๔๖,๑๙๕ คน ร้อยละ ๔๖.๘๔ เพศหญิง จำนวน ๕๒,๔๒๖ คน ร้อยละ ๕๓.๑๖แยกเป็น ผู้สูงอายุตอนต้น (๖๐-๖๙ปี) จำนวน ๕๖,๐๒๖คน ร้อยละ ๕๖.๘๑ ผู้สูงอายุตอนกลาง (๗๐- ๗๙ ปี) จำนวน ๓๐,๕๘๕ คน ร้อยละ ๓๑.๐๑ ผู้สูงอายุตอนปลาย (๘๐ ปีขึ้นไป) จำนวน ๑๒,๐๑๐คน ร้อยละ ๑๒.๑๘ ตามลำดับ และผู้สูงอายุ มีอายุ ๑๐๐ ปีขึ้นไป จำนวน ๖๘ ราย</p> <p>บทเรียนการทำงานที่ผ่านมา และการดำเนินงานในปัจจุบัน ชี้ให้เห็นอย่างชัดเจนว่า การทำงานแบบ บูรณาการของภาคีเครือข่ายสามารถนำพาการดำเนินงานในระดับพื้นที่ให้มีประสิทธิภาพ ประสิทธิผล ตอบสนองต่อความต้องการ และสอดคล้องกับบริบทและเงื่อนไขของพื้นที่ ดังนั้น การหนุนเสริมศักยภาพของ ภาคีเครือข่ายในพื้นที่ให้มีความพร้อมในการจัดการระบบบริการด้านสุขภาพและสังคม จึงมีความจำเป็นอย่าง ยิ่งต่อการทำงานผู้สูงอายุแบบบูรณาการ จึงควรมีการพัฒนาศักยภาพแกนนำในการพัฒนาระบบการดูแลสุขภาพและสังคมสำหรับผู้สูงอายุ มีการเตรียมความพร้อมทั้งในระดับบุคคล ครอบครัว ชุมชน สังคม มีการบูรณาการงานร่วมกันขององค์กรภาคี ทั้งภาครัฐ ภาคเอกชน และภาคประชาสังคม ตลอดจนการกำหนดนโยบายและวางแนวทางการดำเนินงานเพื่อการจัดการปัญหาปัจจุบัน และการเตรียมความพร้อมในอนาคต</p>

หัวข้อ	รายละเอียด
๕. วัตถุประสงค์ของโครงการ	๑. เพื่อพัฒนาระบบการดูแลผู้สูงอายุระยะยาวเชิงป้องกัน (Preventive Long Term Care: PLC) และระบบการดูแลผู้สูงอายุระยะยาว (Long Term Care: LTC) ๒. เพื่อส่งเสริม สนับสนุนกิจกรรมการส่งเสริมสุขภาพ และความรอบรู้ด้านสุขภาพ (Health Literacy) ในชมรมผู้สูงอายุคุณภาพโรงเรียนผู้สูงอายุ/ชุมชน ๓. เพื่อพัฒนาศักยภาพบุคลากร ภาครัฐหรือข่าย ในการส่งเสริมสุขภาพดูแลผู้สูงอายุและอนามัยสิ่งแวดล้อมที่เอื้อต่อการมีสุขภาพดี ๔. เพื่อแลกเปลี่ยนเรียนรู้ ถ่ายทอดนวัตกรรม การส่งเสริมสุขภาพผู้สูงอายุในพื้นที่ที่มีการดำเนินงานส่งเสริมสุขภาพดูแลผู้สูงอายุ
๖. ตัวชี้วัดและค่าเป้าหมาย	๑. ร้อยละของตำบลที่มีระบบการส่งเสริมสุขภาพดูแลผู้สูงอายุระยะยาว (Long Term Care) ในชุมชนผ่านเกณฑ์ (ร้อยละ ๘๐) ๒. ร้อยละของผู้สูงอายุที่มีภาวะพึ่งพิงได้รับการดูแลตาม Care plan (ร้อยละ ๙๕) ๓. ร้อยละของผู้สูงอายุมีแผนส่งเสริมสุขภาพดี (wellness plan) (ร้อยละ ๕๐) ๔. ร้อยละของผู้สูงอายุที่ผ่านการคัดกรอง พบว่าเสี่ยงต่อการเกิดภาวะสมองเสื่อมหรือ ภาวะหกล้มและได้รับการดูแลรักษาในคลินิกผู้สูงอายุ ๕. ร้อยละของผู้สูงอายุที่ผ่านการคัดกรอง พบว่าเสี่ยงต่อการเกิดภาวะสมองเสื่อม และได้รับการดูแลรักษาในคลินิกผู้สูงอายุ (ร้อยละ ๕๐) ๖. ร้อยละของผู้สูงอายุที่ผ่านการคัดกรอง พบว่าเสี่ยงต่อการเกิดภาวะหกล้มและ ได้รับการดูแลรักษาในคลินิกผู้สูงอายุ (ร้อยละ ๕๐) ๗. ร้อยละของผู้สูงอายุมีพื้นที่ใช้งานอย่างน้อย ๒๐ ไร่
๗. พื้นที่เป้าหมาย	๗๘ ตำบล ๙ อำเภอ ของจังหวัดยโสธร
๘. กิจกรรมหลัก	
๘.๑ กิจกรรมหลักที่ ส่งเสริมสุขภาพผู้สูงอายุและพัฒนาศักยภาพภาคีเครือข่ายแบบบูรณาการ งบประมาณรวม ๗๒๔,๗๕๖,๑๐๐ บาท งบพัฒนาจังหวัด ๗,๓๖๓,๗๐๐ บาท งบประมณปี ๒๕๖๖ จำนวน ๑,๙๒๐,๖๐๐ บาท งบประมณปี ๒๕๖๗ จำนวน ๑,๘๗๖,๕๐๐ บาท งบประมณปี ๒๕๖๘ จำนวน ๑,๗๐๘,๑๐๐ บาท งบประมณปี ๒๕๖๙ จำนวน - บาท งบประมณปี ๒๕๗๐ จำนวน ๑,๘๗๖,๕๐๐ บาท ผู้รับผิดชอบ สนง.สาธารณสุขจังหวัดยโสธร งบอปท ๗๑๗,๓๙๒,๔๐๐ บาท งบประมณปี ๒๕๖๖ จำนวน ๑๘๗,๖๖๑,๖๐๐ บาท งบประมณปี ๒๕๖๗ จำนวน ๒๐,๐๐๐ บาท งบประมณปี ๒๕๖๘ จำนวน ๑๘๑,๕๒๓,๖๐๐ บาท งบประมณปี ๒๕๖๙ จำนวน ๑๗๘,๖๘๑,๖๐๐ บาท งบประมณปี ๒๕๗๐ จำนวน ๑๗๘,๖๘๑,๖๐๐ บาท ผู้รับผิดชอบ อ.มหาชนะชัย/อ.เมืองยโสธร/อ.ค้อวัง	สร้างทีมการการขับเคลื่อนงานผู้สูงอายุในชุมชน - อบรมเชิงปฏิบัติการ พัฒนาศักยภาพ Health Coach การส่งเสริมสุขภาพ - ส่งเสริม สนับสนุนกิจกรรมการส่งเสริมสุขภาพ และความรอบรู้ด้านสุขภาพ (Health Literacy) ในชมรมผู้สูงอายุคุณภาพ/โรงเรียนผู้สูงอายุ/ชุมชน - ประชุมเชิงปฏิบัติการขับเคลื่อนการทำแผนการส่งเสริมสุขภาพผู้สูงอายุรายบุคคล (Individual Wellness Plan) งบ อปท. อำเภอค้อวัง ปีงบประมาณ ๒๕๖๙ งบประมาณ ๒๐,๐๐๐ บาท อำเภอเมืองยโสธร ปีงบประมาณ ๒๕๖๙ งบประมาณ ๑๗๘,๒๖๑,๖๐๐ บาท อำเภอมหาชนะชัย ปีงบประมาณ ๒๕๖๙ งบประมาณ ๔๐๐,๐๐๐ บาท
๙. หน่วยงานดำเนินการ	สนง.สาธารณสุขจังหวัดยโสธร/อปท.ในพื้นที่.อ.มหาชนะชัย/อปท.ในพื้นที่ อ.เมืองยโสธร/อปท.ในพื้นที่.ค้อวัง

หัวข้อ	รายละเอียด
๑๐. ระยะเวลาในการดำเนินโครงการ	ตุลาคม ๒๕๖๖ – กันยายน ๒๕๖๘
๑๑. งบประมาณ	ปี ๒๕๖๖-๒๕๗๐ รวม ๗๒๔,๗๕๖,๑๐๐ บาท งบพัฒนาจังหวัด ๗,๓๖๓,๗๐๐ บาท งบองค์กรปกครองส่วนท้องถิ่น ๗๑๗,๓๘๒,๔๐๐ บาท
๑๒. ผลผลิต (Output)	๑. ตำบลมีระบบการส่งเสริมสุขภาพดูแลผู้สูงอายุ ๒. ผู้มีภาวะพึ่งพิงได้รับการดูแลตาม Care Plan ๓. ชุมรมีการจัดทำแผนการส่งเสริมสุขภาพผู้สูงอายุรายบุคคล (Individual Wellness Plan) อย่างต่อเนื่อง
๑๓. ผลลัพธ์จากการดำเนินโครงการ (Outcome)	ผู้สูงอายุติดสังคม มีความรอบรู้ด้านสุขภาพ (Health Literacy) และปรับเปลี่ยนพฤติกรรมด้านสุขภาพยกระดับคุณภาพชีวิตผู้สูงอายุติดบ้าน ติดเตียง

หัวข้อ	รายละเอียด
๑. ชื่อโครงการสำคัญ	เสริมสร้างทักษะทางสมอง (Executive Functions : EF) เด็กปฐมวัย ผ่านหนังสือภาพ นิทานชั้นดี สำหรับทีมพี่เลี้ยง (Coacher) ในชุมชน จังหวัดยโสธร
๒. ชื่อแผนงาน	พัฒนาและเสริมสร้างศักยภาพคนตลอดช่วงชีวิต
๓. แนวทางการพัฒนา	พัฒนาและเสริมสร้างศักยภาพคนตลอดช่วงชีวิต
๔. หลักการและเหตุผล	<p>เป้าหมายและแนวทางการพัฒนาเด็กปฐมวัยของประเทศไทย และภายใต้พระราชบัญญัติการพัฒนาเด็กปฐมวัย พ.ศ. ๒๕๖๒ พบว่าถึงแม้ว่าพัฒนาการของเด็กจะมีความแตกต่างกันจากปัจจัยบางอย่างซึ่งเปลี่ยนได้ยาก เช่น พันธุกรรม เพศ เชื้อชาติ ยีน วัฒนธรรม เป็นต้น ซึ่งอาจส่งผลให้เด็กบางกลุ่มได้เปรียบในการได้รับการพัฒนา อย่างไรก็ตาม จำเป็นที่ต้องมีการจัดระบบสภาพแวดล้อมที่เหมาะสม (Ecosystem) กับการบ่มเพาะเด็กคนหนึ่งให้สามารถพัฒนาได้อย่างเต็ม ตามศักยภาพ ซึ่งองค์ประกอบสำคัญตามทิศทางการพัฒนาเด็กปฐมวัยสามารถจำแนกได้เป็น ๕ องค์ประกอบ (Domain of nurturing care) ได้แก่</p> <p>(๑) การมีสุขภาพดี ครอบคลุมตั้งแต่เรื่องการวางแผนครอบครัว การดูแลก่อนและหลังตั้งครรภ์ การป้องกันและรักษาโรค ระบบการดูแลเด็กแรกเกิด การฉีดวัคซีน การดูแลกลุ่มเด็กพิการหรือ มีความล่าช้าทางการเติบโต (๒) โภชนาการที่เพียงพอ ได้แก่ โภชนาการแม่และเด็ก การให้นมบุตร สารอาหาร การเฝ้าติดตามการเจริญเติบโต (๓) การดูแลที่เหมาะสม ได้แก่ การให้การสัมผัสและดูแลช่วงแรกเกิด การให้ความรักความอบอุ่น การเลี้ยงดูประจำวัน บทบาทพ่อหรือสมาชิกคนอื่นครอบครัว การสนับสนุนจากสังคม/ชุมชน (๔) โอกาสการเรียนรู้ที่มีคุณภาพ ครอบคลุมเรื่องการกระตุ้นด้านการสื่อสาร การใช้ภาษา การกระตุ้นการเรียนรู้ผ่านการเล่น การเล่าเรื่อง และการอ่านหนังสือ มีของเล่นที่เคลื่อนไหว การพัฒนาผู้ดูแลเด็ก และพัฒนาสถานพัฒนาเด็กปฐมวัยที่มีคุณภาพ (๕) การปกป้องคุ้มครองให้อยู่รอดปลอดภัย ได้แก่ การปกป้องจากการถูกทอดทิ้ง/การละเมิดสิทธิเด็ก การสร้างสภาพแวดล้อมที่ปลอดภัย การมีสุขภาพที่ดี การมีพื้นที่สาธารณะที่ปลอดภัย</p> <p>สถานการณ์จังหวัดยโสธร ปีงบประมาณ ๒๕๖๖ เด็กอายุ ๐-๕ ปี ได้รับการชั่งน้ำหนักและวัดส่วนสูง ครอบคลุมร้อยละ ๘๗ ยังไม่ผ่านเกณฑ์ (เป้าหมาย \geq ร้อยละ ๙๐) เด็กสูงตีสมส่วน ร้อยละ ๖๓.๔๘ ไม่ผ่านเกณฑ์ (เป้าหมาย \geq ร้อยละ ๖๖) ส่วนสูงเฉลี่ยเด็กชาย ๑๐๙.๙๑ ซม. (เป้าหมาย ๑๑๓ ซม.) เด็กหญิง ๑๐๙.๑๐ ซม. (เป้าหมาย ๑๑๒ ซม.) มีภาวะเตี้ย จำนวน ๑,๘๑๒ คน ร้อยละ ๑๐.๙๐ (เป้าหมาย ไม่เกินร้อยละ ๑๐) เด็กผอม จำนวน ๘๘๖ คน ร้อยละ ๕.๓๓ (เป้าหมาย ไม่เกินร้อยละ ๕) เด็กอ้วน จำนวน ๖๒๘ คน ร้อยละ ๓.๗๘ (เป้าหมาย ไม่เกินร้อยละ ๙) เด็กอายุ ๖ - ๑๒ เดือน ที่ได้รับการเฝ้าระวังภาวะซีด จำนวน ๑,๐๕๐ คน คิดเป็นร้อยละ ๓๗.๗๒ พบมีภาวะโลหิตจาง จำนวน ๑๓๖ คน ร้อยละ ๑๒.๕๕ ซึ่งเกินค่าเป้าหมาย (เป้าหมาย ไม่เกินร้อยละ ๒๐)</p>

หัวข้อ	รายละเอียด
	<p>เด็ก ๖ เดือน - ๕ ปี ที่ได้รับยาเสริมธาตุเหล็ก จำนวน ๙,๓๓๖ คน ร้อยละ ๘๒.๔๘ (เป้าหมายร้อยละ ๘๐) ผลการสำรวจสถานการณ์ระดับสติปัญญาและความฉลาดทางอารมณ์เด็กไทยชั้นประถมศึกษาปีที่ ๑ จังหวัดยโสธร พบว่า มีระดับสติปัญญาเฉลี่ยเท่ากับ ๙๗.๑๑ ค่าเป้าหมายระดับสติปัญญาเฉลี่ยเกิน ๑๐๐ เมื่อเปรียบเทียบกับค่าระดับสติปัญญา (IQ) เฉลี่ย เด็กประถมศึกษาปีที่ ๑ ในปี พ.ศ. ๒๕๕๙ พบว่าเด็กมีระดับสติปัญญา (IQ) เฉลี่ย ๙๑.๙๔ ในปี พ.ศ. ๒๕๖๔ เด็กมีระดับสติปัญญา (IQ) เพิ่มขึ้นอย่างมีนัยสำคัญ (๕.๑๘ จุด)</p>
<p>๕. วัตถุประสงค์ของโครงการ</p>	<p>๑. เพื่อพัฒนาศักยภาพทีมพี่เลี้ยงเด็ก ได้แก่ อสม. จิตอาสา แกนนำชุมชน ครูพี่เลี้ยง ครูเด็กปฐมวัย มีความรู้ความเข้าใจการเสริมสร้างทักษะสมอง (EF) ผ่านหนังสือภาพ นิทานชั้นดี</p> <p>๒. เพื่อให้เด็กปฐมวัยได้รับการส่งเสริมพัฒนาการด้านร่างกาย จิตใจ วินัย อารมณ์ สติปัญญา และมีทักษะด้านสังคม พร้อมกับจัดสภาพแวดล้อมให้เหมาะสมกับการเรียนรู้ทุกช่วงวัย</p> <p>๓. เพื่อบูรณาการและขับเคลื่อนกลไกการดำเนินงานส่งเสริมพัฒนาการเด็กปฐมวัยระดับจังหวัด</p>
<p>๖. ตัวชี้วัดและค่าเป้าหมาย</p>	<p>๑. ร้อยละ ๕๐ ทารกแรกเกิดจนถึง ๖ เดือนกินนมแม่อย่างเดียว</p> <p>๒. ร้อยละทารกแรกเกิดน้ำหนักน้อยกว่า ๒,๕๐๐ กรัม ไม่เกินร้อยละ ๗</p> <p>๓. ร้อยละ ๒๐ ของเด็กอายุ ๖ - ๑๒ เดือน มีภาวะโลหิตจาง</p> <p>๔. ร้อยละ ๘๐ ของเด็กอายุ ๖ เดือนถึง ๕ ปี ได้รับยาน้ำเสริมธาตุเหล็ก</p> <p>๕. ร้อยละ ๖๖ ของเด็กอายุ ๐-๕ ปี สูงดีสมส่วน</p> <p>๖. ร้อยละเด็กอายุ ๐-๕ ปี มีภาวะเตี้ย ไม่เกินร้อยละ ๑๐</p> <p>๗ ร้อยละเด็กอายุ ๐-๕ ปี มีภาวะผอม ไม่เกินร้อยละ ๕</p> <p>๘. ร้อยละเด็กอายุ ๐-๕ ปี มีภาวะเริ่มอ้วนและอ้วน ไม่เกินร้อยละ ๙</p> <p>๙. ร้อยละเด็กอายุ ๕ ปี ส่วนสูงเฉลี่ย ชาย ๑๑๓ ซม. หญิง ๑๑๒ ซม.</p> <p>๑๐. ร้อยละ ๙๐ ของเด็กปฐมวัยได้รับการคัดกรองพัฒนาการ</p> <p>๑๑. ร้อยละ ๙๐ ของเด็กปฐมวัยที่มีพัฒนาการสงสัยล่าช้าได้รับการติดตาม</p> <p>๑๒. ร้อยละ ๘๖ ของเด็กปฐมวัยมีพัฒนาการสมวัย</p> <p>๑๓. มีต้นแบบตำบลมหัศจรรย์ ๑,๐๐๐ วัน Plus สูง ๒,๕๐๐ วัน ผ่านการบูรณาการร่วมกับภาคีเครือข่าย ด้วยเครื่องมือธรรมนูญตำบล จำนวน ๕๐ ตำบล</p>
<p>๗. พื้นที่เป้าหมาย</p>	<p>ทุกอำเภอ (ทั้ง ๙ อำเภอ)</p>
<p>๘. กิจกรรมหลัก</p>	
<p>๘.๑ กิจกรรมหลักที่ ๑ เสริมสร้างทักษะทางสมอง (Executive Functions : EF) เด็กปฐมวัย ผ่านหนังสือภาพ นิทานชั้นดี สำหรับทีมพี่เลี้ยง (Coacher) ในชุมชน จังหวัดยโสธร</p> <p>งบประมาณรวม ๑,๓๕๘,๒๐๐ บาท</p> <p>งบพัฒนาจังหวัด ๑,๓๕๘,๒๐๐ บาท</p> <p>งบประมาณปี ๒๕๖๙ จำนวน ๑,๓๕๘,๒๐๐ บาท</p> <p>ผู้รับผิดชอบ สนง.สาธารณสุขจังหวัดยโสธร</p>	<p>- อบรมเชิงปฏิบัติการการเรียนรู้เรื่องการเสริมสร้างทักษะสมอง (EF) ผ่านหนังสือภาพ นิทานชั้นดี สำหรับทีมพี่เลี้ยง (Coacher) ในชุมชน</p> <p>- เสริมสร้างทักษะทางสมองสำหรับเด็กปฐมวัย</p> <p>สนับสนุนชุดสาดิหนังสือภาพ นิทาน ชั้นดี และอุปกรณ์ส่งเสริมพัฒนาการเด็ก</p>

หัวข้อ	รายละเอียด
๙. หน่วยงานดำเนินการ	สำนักงานสาธารณสุขจังหวัดยโสธร
๑๐. ระยะเวลาในการดำเนินโครงการ	ปีงบประมาณ ๒๕๖๖ - ๒๕๗๐
๑๑. งบประมาณ	ปี ๒๕๖๖-๒๕๗๐ รวม ๑,๓๕๘,๒๐๐ บาท งบพัฒนาจังหวัด จำนวน ๑,๓๕๘,๒๐๐ บาท
๑๒. ผลผลิต (Output)	<p>๑. พัฒนาศักยภาพ อสม. จิตอาสา แกนนำชุมชน ครูพี่เลี้ยง ครูเด็กปฐมวัย (ทีมพี่เลี้ยง) การเลี้ยงดูเด็กปฐมวัย การส่งเสริมพัฒนาการเด็กตามวัย และส่งเสริมพัฒนาการด้านสติปัญญาเด็ก (IQ)</p> <p>๒. สุ่มประเมินความสามารถทางเชาว์ปัญญา(IQ) กลุ่มเป้าหมายเตรียมประเมินความสามารถทางเชาว์ปัญญา(IQ) ร้อยละ ๑๐</p> <p>๓. พัฒนารูปแบบแนวทางการส่งเสริมพัฒนาการและเสริมสร้างระดับสติปัญญาเด็ก</p>
๑๓. ผลลัพธ์จากการดำเนินโครงการ (Outcome)	<p>๑. ทีมพี่เลี้ยงเด็ก ได้แก่ อสม. จิตอาสา แกนนำชุมชน ครูพี่เลี้ยง ครูเด็กปฐมวัย มีความรู้ความเข้าใจการเสริมสร้างทักษะสมอง (EF) ผ่านหนังสือภาพ นิทานชั้นดี</p> <p>๒. พ่อ-แม่ –ปู่-ย่า ตา-ยาย ผู้ปกครองเด็ก จิตอาสา แกนนำชุมชน มีความรู้ ความเข้าใจการเลี้ยงดูเด็กปฐมวัย การส่งเสริมพัฒนาการเด็กตามวัย และส่งเสริมพัฒนาการด้านสติปัญญาเด็ก (IQ)</p> <p>๓. รับทราบสถานการณ์ ความสามารถทางเชาว์ปัญญา(IQ) เด็กที่จะประเมินประเมินความสามารถทางเชาว์ปัญญา(IQ) ปี ๒๕๖๙ และหาแนวทางส่งเสริมและแก้ไข</p> <p>๔. ได้รูปแบบแนวทางการส่งเสริมพัฒนาการและเสริมสร้างระดับสติปัญญาเด็ก</p>

หัวข้อ	รายละเอียด
๑. ชื่อโครงการสำคัญ	การเฝ้าระวัง ป้องกันภาวะพลัดตกหกล้มในผู้สูงอายุ โดยกลไกชุมชน เป็นมิตรกับผู้สูงอายุ จังหวัดยโสธร ปีงบประมาณ พ.ศ. ๒๕๖๙
๒. ชื่อแผนงาน	พัฒนาและเสริมสร้างศักยภาพคนตลอดช่วงชีวิต
๓. แนวทางการพัฒนา	พัฒนาและเสริมสร้างศักยภาพคนตลอดช่วงชีวิต
๔. หลักการและเหตุผล	<p>จากการคาดการณ์สถานการณ์ผู้สูงอายุประเทศไทย คาดว่ากำลังจะกลายเป็น “สังคมสูงอายุอย่างสมบูรณ์” ภายในปี ๒๕๖๕ นั้นหมายความว่าประเทศไทย ใช้เวลา ๑๗ ปีจาก “สังคมสูงอายุ” ในปี ๒๕๔๘ เมื่ออัตราส่วนของประชากรอายุ ๖๐ ปีขึ้นไปสูงขึ้นถึงร้อยละ ๑๐ จนกลายเป็นสังคมสูงอายุอย่างสมบูรณ์ ในปี ๒๕๖๕ เมื่อวิเคราะห์โครงสร้างอายุของประชากรไทยพบว่า มีการเปลี่ยนแปลงมากในรอบครึ่งศตวรรษที่ผ่านมา ในปี ๒๕๑๓ ประเทศไทยมีประชากรสูงอายุ ๖๐ ปีขึ้นไปเพียง ๑.๗ ล้านคน หรือคิดเป็นร้อยละ ๔.๙ ของประชากรทั้งหมด แต่ในปี ๒๕๖๕ ประชากรสูงอายุได้เพิ่มเป็น ๑๒.๑ ล้านคน คิดเป็นร้อยละ ๑๘.๓ ของประชากรทั้งหมด</p> <p>ปัจจุบันประชากรไทยกำลังเพิ่มช้าลง และคาดการณ์ว่าในอนาคตอีก ๒๐ ปีข้างหน้า อัตราเพิ่มประชากรไทยจะยิ่งช้าลง จนถึงขั้นติดลบ โดยคาดว่าในปี ๒๕๘๓ ประชากรไทยจะมีจำนวนลดลงจาก ๖๖.๕ ล้านคน เหลือ ๖๕.๔ ล้านคน ประชากรเยาว์วัย (๐-๑๔ ปี) จะมีสัดส่วนลดลงจากร้อยละ ๑๖.๙ เหลือร้อยละ ๑๒.๘ ประชากรวัยแรงงาน (๑๕-๕๙ปี) ลดลงจากร้อยละ ๖๕.๐ เหลือร้อยละ ๕๕.๘ แต่ในทางกลับกันประชากรสูงอายุจะเพิ่มขึ้นเป็นร้อยละ ๓๑.๔ ซึ่งการก้าวสู่สังคมผู้สูงอายุส่งผลกระทบต่อ การปรับเปลี่ยนโครงสร้างการจัดการในทุกด้าน โดยเฉพาะส่งผลกระทบต่อสุขภาพของผู้สูงอายุเองที่ต้องมีภาระค่าใช้จ่ายในการดูแลรักษา ด้านสุขภาพส่วนบุคคลในสัดส่วนที่เพิ่มสูงขึ้น และระบบบริการสุขภาพที่ต้องเตรียมทรัพยากร ด้านสาธารณสุขเพื่อรองรับระลอกคลื่นที่กำลังจะถาโถมมา</p> <p>นี้ กระทรวงสาธารณสุขเป็นหน่วยงานโดยตรงที่ต้องขับเคลื่อนประเด็นดังกล่าว ได้จัดแผนยุทธศาสตร์ชาติระยะ ๒๐ ปี ด้านสาธารณสุขให้สอดคล้องและเชื่อมโยงกับแผนยุทธศาสตร์ชาติ ระยะ ๒๐ ปี (พ.ศ. ๒๕๖๐ - ๒๕๗๙) แผนพัฒนาเศรษฐกิจแห่งชาติ ฉบับที่ ๑๒ (พ.ศ. ๒๕๖๐ - ๒๕๖๔) นโยบายประเทศไทย ๔.๐ เป้าหมายการพัฒนาที่ยั่งยืนขององค์การสหประชาชาติ(Sustainable Development Goals: SDGs) ประเด็นสำคัญของการพัฒนาด้านหนึ่ง คือ การพัฒนาและสร้างเสริมศักยภาพคนไทยกลุ่มวัยผู้สูงอายุ ภายใต้แผนงานการพัฒนาคุณภาพชีวิตคนไทยทุกกลุ่มวัย (ด้านสุขภาพ)</p> <p>ผู้สูงอายุ คือ ผู้ที่อายุ ๖๐ปีขึ้นไปเป็นผู้ที่มีการเปลี่ยนแปลงทางสรีระและเสื่อมถอยสมรรถนะ ของร่างกายการทำงานหน้าที่ของอวัยวะร่างกายลดลง เป็นเหตุให้พบปัญหาหรือการเจ็บป่วยมากขึ้น โดยปัญหาสุขภาพที่พบในลำดับต้นๆ ได้แก่ โรคเบาหวาน โรคความดันโลหิตสูง โรคหัวใจ โรคหลอดเลือดสมอง อัมพาต การพลัดตกหกล้ม รวมไปถึงโรคที่เกิดจากภาวะทางจิต เช่น โรคซึมเศร้า เป็นต้น โรคเหล่านี้ล้วนเกิดจากความเสื่อมสภาพของผู้สูงอายุเองทั้งด้าน</p>

หัวข้อ	รายละเอียด
	<p>ร่างกาย จิตใจ และการใช้ชีวิตในสังคม ซึ่งโรคหรือปัญหาในผู้สูงอายุดังกล่าว เป็นทั้งปัจจัยนำและปัจจัยเอื้อที่ทำให้เกิดการเจ็บป่วยเฉียบพลันและเป็นสาเหตุที่ทำให้ผู้สูงอายุมารับบริการที่แผนกอุบัติเหตุและฉุกเฉินในโรงพยาบาลเพิ่มมากขึ้นทุกปีโดยเฉพาะโรคหลอดเลือดสมอง โรคหัวใจขาดเลือดถือเป็นปัญหาสาธารณสุขของประเทศไทยที่เป็นสาเหตุของการสูญเสียปีสุขภาวะในลำดับต้นๆ ทั้งในเพศชายและเพศหญิง นอกจากนั้นพบอัตราการเสียชีวิตในผู้สูงอายุที่เป็นโรคนี้นี้เพิ่มมากขึ้นโดยเฉพาะผู้สูงอายุที่เป็นโรคหลอดเลือดหัวใจที่มีอายุมากกว่า ๖๕ ปี จะพบภาวะหัวใจล้มเหลวได้สูงขึ้น ทำให้มีโอกาสเสียชีวิตได้สูง ส่งผลกระทบต่อการพัฒนาประเทศด้านอื่นๆ อย่างมาก</p> <p>จังหวัดยโสธร มีผู้สูงอายุเพิ่มสูงขึ้นเช่นเดียวกับระดับประเทศ ซึ่งในปี ๒๕๖๗ มีผู้สูงอายุ จำนวน ๑๐๕,๔๑๕ คน ร้อยละ ๑๙.๙๕ ซึ่งกำลังจะก้าวเข้าสู่สังคมผู้สูงอายุโดยสมบูรณ์ (ร้อยละ ๒๐) การเจ็บป่วยด้วยโรคไม่ติดต่อเรื้อรังของผู้สูงอายุ ส่วนใหญ่ป่วยด้วยโรคความดันโลหิตสูง ๓๓,๖๘๖ คน ร้อยละ ๔๐.๓๔ โรคเบาหวาน ๒๐,๔๘๐ คน ร้อยละ ๒๔.๕๓ กระทรวงสาธารณสุขประกาศให้ปี ๒๕๖๖ เป็นปีแห่ง “สุขภาพสูงวัยไทย” เพื่อให้ผู้สูงอายุได้รับการดูแลอย่างเป็นระบบและทั่วถึง พร้อมมอบบริการและวัสดุอุปกรณ์เพื่อการดูแลสุขภาพแก่ผู้สูงอายุ เป็นของขวัญปีใหม่ตลอดปี ๒๕๖๖ ประกอบด้วย การคัดกรองสุขภาพผู้สูงอายุ การจัดบริการคลินิกผู้สูงอายุ ในโรงพยาบาลทุกระดับ การมอบวัสดุอุปกรณ์ที่จำเป็นแก่การใช้ชีวิตของผู้สูงอายุ ซึ่งจากการคัดกรองความถดถอย ๙ ด้านของผู้สูงอายุ ภาวะถดถอยของผู้สูงอายุ ที่มีความเสี่ยงสูง ได้แก่ การมองเห็น สุขภาพช่องปาก และการเคลื่อนไหว โดยปัจจัยเสี่ยงทั้งด้านการมองเห็นและการเคลื่อนไหวมีความเอื้อต่อการเกิดภาวะพลัดตกหกล้มได้</p> <p>การพลัดตกหกล้ม เป็นปัญหาที่พบได้บ่อยในผู้สูงอายุ ซึ่งการพลัดตกหกล้มหากเกิดขึ้นจะส่งผลกระทบต่อผู้สูงอายุในด้านร่างกาย จิตใจ สังคม และจิตวิญญาณ ผลกระทบจากการได้รับบาดเจ็บทำให้สูญเสียความสามารถในการทำกิจกรรมในชีวิตประจำวัน ซึ่งจะมีผลกระทบต่อด้านจิตใจตามมา โดยในผู้สูงอายุที่มีการพลัดตกหกล้มจะรู้สึกขาดความเชื่อมั่นและไม่มั่นใจในการทำกิจกรรมต่างๆ เรียกว่าความกลัวการพลัดตกหกล้ม (fear of falling) พบร้อยละ ๓๓ หลังการพลัดตกหกล้ม ทำให้สูญเสียการรับรู้ความสามารถของตนเอง (self-efficacy) หลีกเลียงการทำกิจกรรมต่างๆในชีวิตประจำวัน และสูญเสียความมั่นใจในการดำรงชีวิต ถือว่าเป็นภาวะคุกคามทางด้านจิตใจ ในระยะยาวอาจทำให้ผู้สูงอายุไม่สามารถทำกิจกรรมต่างๆได้เอง การเข้าสังคมจะลดลง จนเกิดการแยกตัว ซึ่งอาจทำให้ผู้สูงอายุมีความวิตกกังวล เครียด และมีภาวะซึมเศร้าตามมาได้</p> <p>จังหวัดยโสธร มีการดำเนินการเฝ้าระวังป้องกันภาวะพลัดตกหกล้มมาอย่างต่อเนื่อง เช่น การคัดกรองกลุ่มเสี่ยง การจัดทำแผนสุขภาพดี (Wellness plan) การสร้างความรอบรู้ด้านสุขภาพ</p>

หัวข้อ	รายละเอียด
	(Health Literacy) แต่ถึงแม้จะมีการดำเนินกิจกรรมดังกล่าว แต่ยังคงขาดการดูแล ป้องกันความเสี่ยงอย่างครอบคลุม ทุกมิติอย่างเป็นองค์รวม ภายใต้การมีส่วนร่วมของภาคีเครือข่าย รวมทั้งการสร้างชุมชนที่เป็นมิตรกับผู้สูงอายุ
๕. วัตถุประสงค์ของโครงการ	<ol style="list-style-type: none"> ๑. เพื่อประเมินคัดกรอง เฝ้าระวังภาวะเสี่ยงพลัดตกหกล้มในผู้สูงอายุ ๒. เพื่อส่งเสริม ป้องกัน ผู้สูงอายุที่มีภาวะเสี่ยงพลัดตกหกล้ม ๓. เพื่อเสริมสร้างความรอบรู้ในการป้องกันภาวะพลัดตกหกล้มในผู้สูงอายุ ๔. เพื่อพัฒนาและขับเคลื่อนชุมชนที่เป็นมิตรกับผู้สูงอายุในการป้องกันการพลัดตกหกล้ม
๖. ตัวชี้วัดและค่าเป้าหมาย	<ol style="list-style-type: none"> ๑. ผู้สูงอายุได้รับการคัดกรองภาวะเสี่ยงพลัดตกหกล้ม ร้อยละ ๙๐ ๒. ผู้สูงอายุกลุ่มเสี่ยงพลัดตกหกล้มได้รับการส่งเสริมความรู้ปรับเปลี่ยนพฤติกรรมและแก้ไขปัจจัยเสี่ยง ร้อยละ ๘๕ ๓. ร้อยละของผู้สูงอายุที่มีแผนส่งเสริมสุขภาพดี (Wellness Plan) ร้อยละ ๕๕ ๔. ชุมชนมีการขับเคลื่อนกิจกรรมชุมชนที่เป็นมิตรกับผู้สูงอายุการอย่างมีส่วนร่วม ๕. คะแนนระดับความเสี่ยงต่อการพลัดตกหกล้มลดลง ร้อยละ ๖๐
๗. พื้นที่เป้าหมาย	๑๘ ตำบล ๙ อำเภอ ของจังหวัดยโสธร
๘. กิจกรรมหลัก	
<p>๘.๑ กิจกรรมหลักที่ ๑ การเฝ้าระวัง ป้องกันภาวะพลัดตกหกล้มในผู้สูงอายุ โดยกลไกชุมชนเป็นมิตรกับผู้สูงอายุ</p> <p>งบประมาณรวม ๑,๑๑๓,๐๐๐ บาท</p> <p>งบพัฒนาจังหวัด ๑,๑๑๓,๐๐๐ บาท</p> <p>งบประมาณปี ๒๕๖๙ จำนวน ๑,๑๑๓,๐๐๐ บาท</p> <p>ผู้รับผิดชอบ สนง.สาธารณสุขจังหวัดยโสธร</p>	<ul style="list-style-type: none"> - การเฝ้าระวัง ป้องกันภาวะพลัดตกหกล้มในผู้สูงอายุ โดยกลไกชุมชนเป็นมิตรกับผู้สูงอายุ - ประชุมเชิงปฏิบัติการมีส่วนร่วมของชุมชนการเฝ้าระวัง ป้องกันการพลัดตกหกล้มในผู้สูงอายุ ผ่านกลไกชุมชนเป็นมิตรกับผู้สูงอายุ จังหวัดยโสธร - ประชุมเชิงปฏิบัติการมีส่วนร่วมของชุมชนการเฝ้าระวัง ป้องกันการพลัดตกหกล้มในผู้สูงอายุ ผ่านกลไกชุมชนเป็นมิตรกับผู้สูงอายุ จังหวัดยโสธร - สนับสนุนวัสดุอุปกรณ์สาธิตในการป้องกันการพลัดตกหกล้ม
๙. หน่วยงานดำเนินการ	สำนักงานสาธารณสุขจังหวัดยโสธร
๑๐. ระยะเวลาในการดำเนินโครงการ	ปีงบประมาณ ๒๕๖๖ - ๒๕๗๐
๑๑. งบประมาณ	ปี ๒๕๖๖-๒๕๗๐ รวม ๑,๑๑๓,๐๐๐ บาท งบพัฒนาจังหวัด จำนวน ๑,๑๑๓,๐๐๐ บาท
๑๒. ผลผลิต (Output)	<ol style="list-style-type: none"> ๑. มีคณะกรรมการขับเคลื่อนงานผู้สูงอายุในระดับจังหวัด ๒. ชุมชนมีการขับเคลื่อนกิจกรรมชุมชนที่เป็นมิตรกับผู้สูงอายุอย่างมีส่วนร่วม ๓. ผู้สูงอายุกลุ่มเสี่ยงพลัดตกหกล้มได้รับการส่งเสริมความรู้ปรับเปลี่ยนพฤติกรรมและแก้ไขปัจจัยเสี่ยง ๔. เกิดการแลกเปลี่ยนเรียนรู้การดำเนินงานเฝ้าระวัง ป้องกันการพลัดตกหกล้มในผู้สูงอายุ จังหวัดยโสธร ๕. ผู้สูงอายุได้รับการสนับสนุนวัสดุอุปกรณ์ในการป้องกันการพลัดตกหกล้ม

หัวข้อ	รายละเอียด
๑๓. ผลลัพธ์จากการดำเนินโครงการ (Outcome)	<p>๑. ผู้สูงอายุได้รับการประเมินคัดกรองภาวะเสี่ยงภาวะพลัดตกหกล้มอย่างครอบคลุม</p> <p>๒. ผู้สูงอายุกลุ่มเสี่ยงได้รับความรู้ในการป้องกันและดูแลภาวะเสี่ยงพลัดตกหกล้ม รวมถึงการเสริมสร้างความแข็งแรงของกล้ามเนื้อและแก้ไขปัจจัยเสี่ยง</p> <p>๓. ผู้สูงอายุ ผู้ดูแล ครอบครัว ชุมชน ให้ความสำคัญตระหนักในการเฝ้าระวังดูแลช่วยเหลือผู้สูงอายุที่มีภาวะเสี่ยงพลัดตกหกล้ม</p> <p>๔. ชุมชนมีสิ่งแวดล้อมที่เอื้อต่อการป้องกันการพลัดตกหกล้ม</p>

หัวข้อ	รายละเอียด
๑. ชื่อโครงการสำคัญ	ป้องกันแก้ไขปัญหาภาวะซึมเศร้าและการฆ่าตัวตายในจังหวัดยโสธร
๒. ชื่อแผนงาน	การสร้างความรู้ด้านสุขภาพและการป้องกันควบคุมปัจจัยเสี่ยงที่คุกคาม
๓. แนวทางการพัฒนา	การสร้างความรู้ด้านสุขภาพและการป้องกันควบคุมปัจจัยเสี่ยงที่คุกคาม
๔. หลักการและเหตุผล	<p>จากสถานการณ์ทางเศรษฐกิจ สังคม ภาวะสุขภาพและเหตุการณ์วิกฤตต่าง ๆ ที่เกิดขึ้น ส่งผลกระทบต่อวิถีชีวิตของประชาชนทั่วไป รวมถึงกลุ่มเปราะบางทางสังคม ทั้งสุขภาพกายและสุขภาพจิต เกิดภาวะความเครียด วิตกกังวล ความไม่สบายใจ และบางรายอาจลุกลามนำไปสู่การเกิดโรคทางจิตเวช โดยข้อมูลจากการสอบสวนโรคพบว่าปัจจัยซึ่งปัญหาสุขภาพจิตเหล่านี้อาจนำไปสู่การฆ่าตัวตายได้ แต่ละปีมีคนไทยฆ่าตัวตายเสียชีวิตเฉลี่ยปีละ ๓,๙๐๐ - ๔,๐๐๐ คน ซึ่งมีปัจจัยทางเศรษฐกิจ สังคมและวัฒนธรรม โรคทางจิตเวช การใช้สุราและยาเสพติด ความเจ็บป่วยทางกาย โดยเฉพาะช่วงอาการทางจิตกำเริบ รู้สึกเป็นภาระให้กับครอบครัว เป็นปัจจัยกระตุ้นที่นำไปสู่การฆ่าตัวตายได้ (โรงพยาบาลจิตเวชขอนแก่นราชนครินทร์ กรมสุขภาพจิต, ๒๕๖๖)</p> <p>ข้อมูลอัตราการฆ่าตัวตายสำเร็จ จากกรมสุขภาพจิต ปีงบประมาณ ๒๕๖๒-๒๕๖๖ พบว่า แนวโน้มเพิ่มขึ้นจาก ๗.๒๖ เป็น ๗.๙๔ ต่อประชากรแสนคน โดยกลุ่มวัยทำงานอายุ ๒๐-๕๙ ปี มีจำนวนฆ่าตัวตายมากที่สุด แต่กลุ่มสูงอายุ ๖๐ ปีขึ้นไป มีอัตราฆ่าตัวตายสำเร็จสูงสุด คือ ๑๐.๓๙ ต่อประชากรแสนคน ขณะที่จำนวนคนพยายามฆ่าตัวตายปี ๒๕๖๖ มีถึง ๒๕,๕๗๘ คน โดยกลุ่มวัยรุ่น/นักศึกษา อายุ ๑๕-๑๙ ปี มีอัตราพยายามฆ่าตัวตายสูงสุดคือ ๑๑๖.๘๑ ต่อประชากรแสนคน สอดคล้องกับข้อมูลศูนย์ความเป็นเลิศด้านนวัตกรรมดิจิทัล และปัญญาประดิษฐ์เพื่อการแพทย์ด้านจิตเวช (AIMET) ที่ประเมินว่ามีเยาวชนไทยอายุ ๑๕ ปีขึ้นไป ตรวจพบอาการซึมเศร้าสูงถึง ๒,๒๐๐ ต่อประชากรแสนคน (นพ.โอภาส การย์กวินพงศ์, ๒๕๖๗)</p> <p>สถานการณ์การฆ่าตัวตายสำเร็จ เขตสุขภาพที่ ๑๐ ในระยะ ๕ ปีระหว่างปี ๒๕๖๒ - ๒๕๖๗ พบว่า อัตราการฆ่าตัวตายต่อประชากรแสนคน ที่อัตรา ๗.๔๒ ๗.๙๑ ๖.๘๘ ๖.๓๓ และ ๗.๒๖ ตามลำดับ และในปีงบประมาณ ๒๕๖๕ (ข้อมูล ๑ ตุลาคม ๒๕๖๖ - ๒๕ มีนาคม ๒๕๖๗) มีผู้ฆ่าตัวตายสำเร็จ จำนวน ๑๓๙ คน คิดเป็นอัตรา ๓.๐๔ ต่อประชากรแสนคน จังหวัดอุบลราชธานี มีจำนวนผู้ฆ่าตัวตายสำเร็จสูงสุด จำนวน ๕๕ คน อัตรา ๒.๙๔ ต่อประชากรแสนคน รองลงมาคือจังหวัดศรีสะเกษ มีจำนวนผู้ฆ่าตัวตายสำเร็จ จำนวน ๔๘ คน อัตรา ๓.๓๑ ต่อประชากรแสนคน (ข้อมูล ศูนย์เฝ้าระวังป้องกันการฆ่าตัวตายระดับชาติ รง๕๐๖S, ๒๕๖๗)</p>
๕. วัตถุประสงค์ของโครงการ	<p>๑ เพื่อให้ชุมชนในจังหวัดยโสธรมีทัศนคติในการป้องกันปัญหาการฆ่าตัวตาย</p> <p>๒ เพื่อให้ประชาชนกลุ่มเสี่ยงในการทำร้ายตัวเองได้รับการดูแลช่วยเหลือ</p> <p>๓ เพื่อให้ประชาชนเข้าใจ รับรู้ ถึงสัญญาณเตือนในการฆ่าตัวตาย</p> <p>๔ เพื่อป้องกันปัญหาการทำร้ายตัวเองของนักเรียนในสถานศึกษา</p>

หัวข้อ	รายละเอียด
๖. ตัวชี้วัดและค่าเป้าหมาย	๑. อัตราการฆ่าตัวตายสำเร็จไม่เกิน ๘.๐ ต่อแสนประชากร ๒. ร้อยละ ๙๐ ผู้พยายามทำร้ายตัวเองไม่กลับมาทำร้ายตัวเองซ้ำภายใน ๑ ปี
๗. พื้นที่เป้าหมาย	ทุกตำบล ในเขตจังหวัดยโสธร และสถานศึกษาในเขตจังหวัดยโสธร
๘. กิจกรรมหลัก	
๘.๑ กิจกรรมหลักที่ ๑ ป้องกันแก้ไขปัญหภาวะซึมเศร้าและการฆ่าตัวตายในจังหวัดยโสธร งบประมาณรวม ๖,๕๒๔,๓๐๐ บาท งบพัฒนาจังหวัด ๖,๕๒๔,๓๐๐ บาท งบประมาณปี ๒๕๖๖ จำนวน ๑,๒๓๒,๗๐๐ บาท งบประมาณปี ๒๕๖๗ จำนวน ๑,๒๙๐,๙๐๐ บาท งบประมาณปี ๒๕๖๘ จำนวน ๑,๖๒๐,๘๐๐ บาท งบประมาณปี ๒๕๖๙ จำนวน ๑,๑๘๗,๒๐๐ บาท งบประมาณปี ๒๕๗๐ จำนวน ๑,๒๓๒,๗๐๐ บาท ผู้รับผิดชอบ สนง.สาธารณสุขจังหวัดยโสธร	- ประชุมคณะอนุกรรมการ พรบ. สุขภาพจิต - ประชุมเชิงปฏิบัติการเสริมสร้างความเข้มแข็งทางใจในการป้องกันปัญหาการฆ่าตัวตายในสถานศึกษา จังหวัดยโสธร - ประชุมเชิงปฏิบัติการเสริมสร้างภูมิคุ้มกันทางใจในชุมชนป้องกันปัญหาฆ่าตัวตายในจังหวัดยโสธร - อบรมการป้องกันโรคซึมเศร้าและการฆ่าตัวตายในวัยรุ่น - จัดทำสื่อประชาสัมพันธ์
๘.๒ กิจกรรมหลักที่ ๒ การดูแลป้องกันและควบคุมโรคติดต่อ งบประมาณรวม ๑๒,๑๗๑,๐๐๐ บาท งบ อปท. บาท งบประมาณปี ๒๕๖๖ จำนวน ๒,๔๒๕,๐๐๐ บาท งบประมาณปี ๒๕๖๗ จำนวน - บาท งบประมาณปี ๒๕๖๘ จำนวน ๔,๘๙๖,๐๐๐ บาท งบประมาณปี ๒๕๖๙ จำนวน ๒,๔๒๕,๐๐๐ บาท งบประมาณปี ๒๕๗๐ จำนวน ๒,๔๒๕,๐๐๐ บาท ผู้รับผิดชอบ อำเภอมหาชนะชัย/อ.เมืองยโสธร	- การดูแลป้องกันและควบคุมโรคติดต่อ
๙. หน่วยงานดำเนินการ	สำนักงานสาธารณสุขจังหวัดยโสธร/อปท.พื้นที่อ.มหาชนะชัย/อปท.พื้นที่ อ.เมืองยโสธร/อปท.พื้นที่ อ.ค้อวัง
๑๐. ระยะเวลาในการดำเนินโครงการ	ปีงบประมาณ ๒๕๖๖ - ๒๕๗๐
๑๑. งบประมาณ	ปี ๒๕๖๖-๒๕๗๐ รวม ๑๘,๖๙๕,๓๐๐ บาท งบพัฒนาจังหวัด จำนวน ๖,๕๒๔,๓๐๐ บาท งบองค์กรปกครองส่วนท้องถิ่น จำนวน ๑๒,๑๗๑,๐๐๐ บาท
๑๒. ผลผลิต (Output)	๑. ชุมชนมีภูมิคุ้มกันทางใจเตรียมความพร้อมที่จะเผชิญกับวิกฤติสุขภาพจิต ๒. ชุมชนมีส่วนร่วม และมีเครือข่ายในการดูแลผู้ป่วยจิตเวช ผู้ที่มีปัญหาสุขภาพจิตในชุมชน ๓. ประชาชนรับรู้สัญญาณเตือนการฆ่าตัวตาย สามารถช่วยเหลือ และป้องกันการฆ่าตัวตายในชุมชน ๔. นำนักเรียนในสถานศึกษามีความรู้ในการเฝ้าระวังปัญหาการฆ่าตัวตายในสถานศึกษา
๑๓. ผลลัพธ์จากการดำเนินโครงการ (Outcome)	ทุกอำเภอ ทุกตำบลมีความรู้ ความเข้าใจในการป้องกันปัญหาการฆ่าตัวตายในพื้นที่

หัวข้อ	รายละเอียด
๑. ชื่อโครงการสำคัญ	ป้องกัน แก่ไขพื้นฟูเยียวยา ผู้ได้รับผลกระทบจากการแพร่ระบาดของโรคติดเชื้อไวรัสโคโรนา ๒๐๑๙ (โควิด - ๑๙)
๒. ชื่อแผนงาน	การสร้างความรู้ด้านสุขภาพและการป้องกันควบคุมปัจจัยเสี่ยงที่คุกคาม
๓. แนวทางการพัฒนา	การสร้างความรู้ด้านสุขภาพและการป้องกันควบคุมปัจจัยเสี่ยงที่คุกคาม
๔. หลักการและเหตุผล	<p>ตามที่ได้เกิดการแพร่ระบาดอย่างหนักของโรคติดเชื้อไวรัสโคโรนา ๒๐๑๙ (โควิด-๑๙) ในทุกจังหวัดของประเทศไทย นายกรัฐมนตรี ได้มีประกาศสถานการณ์ฉุกเฉินในทุกเขตท้องที่ทั่วราชอาณาจักร ตั้งแต่วันที่ ๒๖ มีนาคม ๒๕๖๓ และข้อกำหนดออกตามความในมาตรา ๙ แห่งพระราชกำหนดการบริหารราชการในสถานการณ์ฉุกเฉิน พ.ศ. ๒๕๔๘ (ฉบับที่ ๑ - ฉบับที่ ๒๗) ข้อกำหนด ออกตามความในมาตรา ๙ แห่งพระราชกำหนดการบริหารราชการในสถานการณ์ฉุกเฉิน พ.ศ. ๒๕๔๘ (ฉบับที่ ๒๘) ลงวันที่ ๑๗ กรกฎาคม พ.ศ. ๒๕๖๔ รวมทั้งมาตรการหรือแนวทางปฏิบัติที่รัฐได้กำหนดขึ้น เพื่อป้องกันการแพร่ระบาดของโรคติดเชื้อไวรัสโคโรนา ๒๐๑๙ (โควิด-๑๙) ตามคำสั่งศูนย์บริหารสถานการณ์การแพร่ระบาดของโรคติดเชื้อไวรัสโคโรนา ๒๐๑๙ (โควิด-๑๙) (ศบค.) ในแต่ละฉบับ และประกาศ เรื่อง การขยายระยะเวลาการประกาศสถานการณ์ฉุกเฉินในทุกเขตท้องที่ทั่วราชอาณาจักร (คราวที่ ๑ - คราวที่ ๑๓) ไปจนถึงวันที่ ๓๐ กันยายน ๒๕๖๔ ทำให้ประชาชนกลุ่มเสี่ยงสูง และผู้ป่วยโรคติดเชื้อไวรัสโคโรนา ๒๐๑๙ (โควิด-๑๙) ได้เดินทางหลังไหลออกมาเพื่อขอรับการรักษาที่จังหวัดภูมิลำเนาเป็นจำนวนมาก</p> <p>จังหวัดยโสธร พบประชาชนที่เดินทางกลับมาจากจังหวัดพื้นที่ควบคุมสูงสุดและเข้มงวด และผู้ที่ติดเชื้อโรคติดเชื้อไวรัสโคโรนา ๒๐๑๙ (โควิด-๑๙) กลับมาขอรับการรักษาในสถานบริการสาธารณสุขของจังหวัดยโสธรเป็นจำนวนมาก</p>
๕. วัตถุประสงค์ของโครงการ	<p>๑. เพื่อเฝ้าระวัง ควบคุม และป้องกันความสูญเสียจากการแพร่ระบาดของโรคติดเชื้อไวรัสโคโรนา ๒๐๑๙ (โควิด-๑๙) แก่ประชาชนและกลุ่มบุคลากรทางการแพทย์และสาธารณสุขในจังหวัดยโสธร</p> <p>๒. เพื่อลดจำนวนผู้ป่วยหนักจากการติดเชื้อไวรัสโคโรนา ๒๐๑๙ (โควิด-๑๙)</p> <p>๓. เพื่อป้องกันอาการป่วยรุนแรงถึงขั้นเสียชีวิตในกลุ่มประชาชนที่ติดเชื้อไวรัสโคโรนา ๒๐๑๙ (โควิด-๑๙)</p>
๖. ตัวชี้วัดและค่าเป้าหมาย	<p>๑. ผู้ป่วยหนักจากโรคติดเชื้อไวรัสโคโรนา ๒๐๑๙ (โควิด-๑๙) มีจำนวนลดลง</p> <p>๒. การแพร่ระบาดของโรคติดเชื้อไวรัสโคโรนา ๒๐๑๙ (โควิด-๑๙) น้อยลง</p> <p>๓. บุคลากรทางการแพทย์และสาธารณสุข มีชุดอุปกรณ์เพื่อป้องกันการติดเชื้อไวรัสโคโรนา ๒๐๑๙ (โควิด-๑๙) ในขณะที่ปฏิบัติหน้าที่และไม่ติดเชื้อจากผู้ป่วย</p>
๗. พื้นที่เป้าหมาย	ทุกอำเภอ (ทั้ง ๙ อำเภอ)
๘. กิจกรรมหลัก	

หัวข้อ	รายละเอียด
<p>๘.๑ กิจกรรมหลักที่ ๑ ป้องกัน แก้ไขฟื้นฟูผู้ป่วยยา ผู้ได้รับผลกระทบจากการแพร่ระบาดของโรคติดเชื้อไวรัสโคโรนา ๒๐๑๙ (โควิด - ๑๙)</p>	<p>ป้องกัน แก้ไขฟื้นฟูผู้ป่วยยา ผู้ได้รับผลกระทบจากการแพร่ระบาดของโรคติดเชื้อไวรัสโคโรนา ๒๐๑๙ (โควิด - ๑๙)</p>
<p>๘.๒ กิจกรรมหลักที่ ๒ ฟื้นฟูสุขภาพในชุมชนจากผลกระทบที่เกิดจากการแพร่ระบาดของโรคไวรัสโคโรนา ๒๐๑๙</p> <p>งบประมาณรวม ๑๖,๐๐๐,๐๐๐ บาท</p> <p>งบกระทรวง/กรม ๘,๐๐๐,๐๐๐ บาท</p> <p>งบประมานปี ๒๕๖๖ จำนวน ๒,๐๐๐,๐๐๐ บาท งบประมานปี ๒๕๖๗ จำนวน ๒,๐๐๐,๐๐๐ บาท งบประมานปี ๒๕๖๘ จำนวน ๒,๐๐๐,๐๐๐ บาท งบประมานปี ๒๕๖๙ จำนวน - บาท งบประมานปี ๒๕๗๐ จำนวน ๒,๐๐๐,๐๐๐ บาท</p> <p>งบ อปท. ๘,๐๐๐,๐๐๐ บาท</p> <p>งบประมานปี ๒๕๖๖ จำนวน ๒,๐๐๐,๐๐๐ บาท งบประมานปี ๒๕๖๗ จำนวน ๒,๐๐๐,๐๐๐ บาท งบประมานปี ๒๕๖๘ จำนวน ๒,๐๐๐,๐๐๐ บาท งบประมานปี ๒๕๖๙ จำนวน - บาท งบประมานปี ๒๕๗๐ จำนวน ๒,๐๐๐,๐๐๐ บาท</p> <p>ผู้รับผิดชอบ เทศบาลเมืองยโสธร</p>	<p>ฟื้นฟูสุขภาพในชุมชนจากผลกระทบที่เกิดจากการแพร่ระบาดของโรคไวรัสโคโรนา ๒๐๑๙</p>
<p>๘.๓ กิจกรรมหลักที่ ๓ พัฒนาทักษะเพื่อฟื้นฟูอาชีพ หลังสถานการณ์การแพร่ระบาดของโรคไวรัสโคโรนา ๒๐๑๙</p> <p>งบประมาณรวม ๑๖,๑๐๐,๐๐๐ บาท</p> <p>งบกระทรวง/กรม ๘,๐๐๐,๐๐๐ บาท</p> <p>งบประมานปี ๒๕๖๖ จำนวน ๒,๐๐๐,๐๐๐ บาท งบประมานปี ๒๕๖๗ จำนวน ๒,๐๐๐,๐๐๐ บาท งบประมานปี ๒๕๖๘ จำนวน ๒,๐๐๐,๐๐๐ บาท งบประมานปี ๒๕๖๙ จำนวน -บาท งบประมานปี ๒๕๗๐ จำนวน ๒,๐๐๐,๐๐๐ บาท</p> <p>งบ อปท. ๘,๑๐๐,๐๐๐ บาท</p> <p>งบประมานปี ๒๕๖๖ จำนวน ๒,๐๐๐,๐๐๐ บาท งบประมานปี ๒๕๖๗ จำนวน ๒,๐๐๐,๐๐๐ บาท งบประมานปี ๒๕๖๘ จำนวน ๒,๑๐๐,๐๐๐ บาท งบประมานปี ๒๕๖๙ จำนวน - บาท งบประมานปี ๒๕๗๐ จำนวน ๒,๐๐๐,๐๐๐ บาท</p> <p>ผู้รับผิดชอบ เทศบาลเมืองยโสธร</p>	<p>พัฒนาทักษะเพื่อฟื้นฟูอาชีพ หลังสถานการณ์การแพร่ระบาดของโรคไวรัสโคโรนา ๒๐๑๙</p>
<p>๙. หน่วยงานดำเนินการ</p>	<p>สำนักงานสาธารณสุขจังหวัดยโสธร</p>
<p>๑๐. ระยะเวลาในการดำเนินโครงการ</p>	<p>ปีงบประมาณ ๒๕๖๖ - ๒๕๗๐</p>
<p>๑๑. งบประมาณ</p>	<p>ปี ๒๕๖๖-๒๕๗๐ รวม ๓๒,๑๐๐,๐๐๐ บาท งบกระทรวง/กรม จำนวน ๑๖,๐๐๐,๐๐๐ บาท งบองค์กรปกครองส่วนท้องถิ่น จำนวน ๑๖,๑๐๐,๐๐๐ บาท</p>

หัวข้อ	รายละเอียด
๑๒. ผลผลิต (Output)	<p>๑ ผู้ป่วยหนักจากโรคติดเชื้อไวรัสโคโรนา ๒๐๑๙ (โควิด-๑๙) มีจำนวนลดลง</p> <p>๒ การแพร่ระบาดของโรคติดเชื้อไวรัสโคโรนา ๒๐๑๙ (โควิด-๑๙) น้อยลง</p> <p>๓ บุคลากรทางการแพทย์และสาธารณสุข มีชุดอุปกรณ์เพื่อป้องกันการติดเชื้อไวรัสโคโรนา ๒๐๑๙ (โควิด-๑๙) ในขณะที่ปฏิบัติหน้าที่และไม่ติดเชื้อจากผู้ป่วย</p>
๑๓. ผลลัพธ์จากการดำเนินโครงการ (Outcome)	<p>๑. สามารถเฝ้าระวัง ควบคุม และป้องกันความสูญเสียจากการแพร่ระบาดของโรคติดเชื้อไวรัสโคโรนา ๒๐๑๙ (โควิด-๑๙) แก่ประชาชนและกลุ่มบุคลากรทางการแพทย์และสาธารณสุขในจังหวัดยโสธร</p> <p>๒ จำนวนผู้ป่วยหนักจากการติดเชื้อไวรัสโคโรนา ๒๐๑๙ (โควิด-๑๙) น้อยลง</p> <p>๓ สามารถป้องกันอาการป่วยรุนแรงถึงขั้นเสียชีวิตในกลุ่มประชาชนที่ติดเชื้อไวรัสโคโรนา ๒๐๑๙ (โควิด-๑๙) ได้</p>

หัวข้อ	รายละเอียด
๑. ชื่อโครงการ	สถานีสุขภาพดิจิทัล (Digital Health Station) สร้างความรอบรู้ด้านสุขภาพลดเสี่ยง ลดโรคไม่ติดต่อเรื้อรัง (Health Literacy NCDs) ในระดับชุมชน
๒. ชื่อแผนงาน	การสร้างความรู้ด้านสุขภาพและการป้องกันควบคุมปัจจัยเสี่ยงที่คุกคาม
๓. แนวทางการพัฒนา	การสร้างความรู้ด้านสุขภาพและการป้องกันควบคุมปัจจัยเสี่ยงที่คุกคาม
๔. หลักการและเหตุผล	สำนักงานสาธารณสุขจังหวัดยโสธร มีภารกิจหลักในการส่งเสริมสุขภาพและป้องกันโรค โดยให้ความสำคัญกับกลยุทธ์สร้างนำซ่อม เสริมสร้างปัจจัยพื้นฐานของการมีพฤติกรรมสุขภาพที่ถูกต้อง ส่งเสริมให้ประชาชนมีสุขภาพ และจิตสำนึกที่ดีด้านสุขภาพ สร้างความอบอุ่นในครอบครัวโดยการมีส่วนร่วมจากทุกภาคส่วน โดยกำหนดการดำเนินงานป้องกันควบคุมโรคไม่ติดต่อ เป็นหนึ่งในแผนงานตามยุทธศาสตร์ชาติระยะ ๒๐ ปี เชื่อมโยงยุทธศาสตร์และถ้อยระดับตัวชี้วัดสู่เป้าหมายการลดโรค รวมทั้งได้มีการกำหนดแผนยุทธศาสตร์การป้องกันและควบคุมโรคไม่ติดต่อระดับชาติ กรอบแผนดำเนินงานระยะ ๕ ปี ขับเคลื่อนการดำเนินงานภายใต้ยุทธศาสตร์สุขภาพวิถีชีวิตไทย เพื่อตอบสนองต่อการดำเนินงานป้องกันและควบคุมโรคให้บรรลุ ๙ เป้าหมาย ประชากรในพื้นที่เข้าถึงระบบการคัดกรองได้เพิ่มขึ้น และสร้างความรอบรู้ด้านสุขภาพ ประชาชนรับรู้ความเสี่ยง และปรับเปลี่ยนพฤติกรรม มีความพร้อมในการเข้าถึง เข้าใจ ตัดสินใจ สามารถจัดการสุขภาพของตนเอง เพื่อเตรียมความพร้อมสู่สังคมผู้สูงอายุ และก้าวเข้าสู่ผู้สูงอายุอย่างมีคุณภาพ มีสุขภาพะที่ดี
๕. วัตถุประสงค์ของโครงการ	<ol style="list-style-type: none"> ๑. มุ่งเน้นการส่งเสริมสุขภาพและป้องกันโรคแก่ประชาชน ให้ได้รับบริการด้านสุขภาพอย่างมีประสิทธิภาพ ๒. เพื่อให้ประชาชนเข้าถึงสถานีสุขภาพดิจิทัล (Digital Health Station) ๓. เพิ่มความรอบรู้ด้านสุขภาพ (Health Literacy) รู้ความเสี่ยง รู้ตัวเลข (Know your number & Know your risk) เสริมสร้างทักษะทางสุขภาพของประชาชน ๔. เพิ่มการเข้าถึงการตรวจคัดกรองสุขภาพ เพิ่มสมรรถนะการประเมินความเสี่ยงด้วยตนเอง ๕. เพิ่มการมีส่วนร่วมกับภาคีเครือข่ายทุกภาคส่วน
๖. ตัวชี้วัดและค่าเป้าหมาย	จำนวน ๑๒๐ ชุมชน
๗. พื้นที่เป้าหมาย	๙ อำเภอในจังหวัดยโสธร
๘. กิจกรรมหลัก	
<p>๘.๑ กิจกรรมหลักที่ ๑ รู้ตน ลดเสี่ยง ลดโรคไม่ติดต่อเรื้อรัง และสร้างรอบรู้ด้านสุขภาพ (Health Literacy NCDs) ในระดับชุมชน</p> <p>งบประมาณรวม ๒๓,๔๖๔,๔๐๐ บาท</p> <p>งบจังหวัด ๘,๑๖๓,๓๐๐ บาท</p> <p>งบประมานปี ๒๕๖๖ จำนวน - บาท</p> <p>งบประมานปี ๒๕๖๗ จำนวน ๑,๙๒๔,๕๐๐ บาท</p> <p>งบประมานปี ๒๕๖๘ จำนวน ๒,๔๕๕,๙๐๐ บาท</p>	<p>งบ อปท.</p> <p>อ.ป่าติ้ว งบประมาณ ๑๓,๓๗๕,๖๐๐ บาท</p> <ol style="list-style-type: none"> ๑. โครงการจัดหาเครื่องออกกำลังกายเพื่อสุขภาพภายในหมู่บ้าน หมู่ที่ ๑-๑๒ งบประมาณ ๓๐๐,๐๐๐ บาท ๒. โครงการเครื่องออกกำลังกายเพื่อสุขภาพ งบประมาณ ๓๐๐,๐๐๐ บาท ๓. โครงการจัดซื้อเครื่องออกกำลังกายประจำหมู่บ้าน หมู่ที่ ๑-๗

หัวข้อ	รายละเอียด
งบประมาณปี ๒๕๖๙ จำนวน -บาท งบประมาณปี ๒๕๗๐ จำนวน ๑,๙๒๔,๕๐๐ บาท งบองค์กรปกครองส่วนท้องถิ่น ๑๕,๒๓๕,๖๐๐ บาท งบประมาณปี ๒๕๖๖ จำนวน - บาท งบประมาณปี ๒๕๖๗ จำนวน ๓,๓๖๓,๙๐๐ บาท งบประมาณปี ๒๕๖๘ จำนวน ๕,๑๔๓,๙๐๐ บาท งบประมาณปี ๒๕๖๙ จำนวน ๓,๓๖๓,๙๐๐ บาท งบประมาณปี ๒๕๗๐ จำนวน ๓,๓๖๓,๙๐๐ บาท หน่วยดำเนินการ สำนักงานสาธารณสุขจังหวัด ยโสธร/อำเภอป่าติ้ว/อำเภอค้อวัง	ตำบลเชียงเพ็ง งบประมาณ ๒๐๐,๐๐๐ บาท ๔.โครงการจัดซื้อเครื่องออกกำลังกายประจำหมู่บ้าน หมู่ ๑ - ๗ งบประมาณ ๒๐๐,๐๐๐ บาท ๕.โครงการแข่งขันกีฬาเยาวชน ด้านยาเสพติด งบประมาณ ๒๐๐,๐๐๐ บาท ๖. โครงการจัดตั้งหน่วยแพทย์ฉุกเฉิน งบประมาณ ๔๐๐,๐๐๐ บาท ๗. โครงการ พัฒนาระบบการตอบโต้ภาวะฉุกเฉินด้านสาธารณสุข ระดับหมู่บ้าน งบประมาณ ๒๐,๐๐๐ บาท ๘. โครงการพัฒนาคุณภาพชีวิตระดับอำเภอ (พขอ.) งบประมาณ ๔๓,๙๐๐ บาท ๙. โครงการขับเคลื่อนการพัฒนาคุณภาพชีวิตและยกระดับสุขภาวะ ประชาชน ด้วยกลไกคณะกรรมการพัฒนาคุณภาพชีวิตระดับอำเภอ (พขอ.) อำเภอป่าติ้ว งบประมาณ ๖๐,๐๐๐ บาท
๘.๒ กิจกรรมหลักที่ ๒ ส่งเสริมอาหารปลอดภัย งบจังหวัด ๑,๘๕๙,๔๐๐ บาท งบประมาณปี ๒๕๖๖ จำนวน - บาท งบประมาณปี ๒๕๖๗ จำนวน ๙๒๙,๗๐๐ บาท งบประมาณปี ๒๕๖๘ จำนวน - บาท งบประมาณปี ๒๕๖๙ จำนวน - บาท งบประมาณปี ๒๕๗๐ จำนวน ๙๒๙,๗๐๐ บาท หน่วยดำเนินการ สำนักงานสาธารณสุขจังหวัดยโสธร	- ส่งเสริมอาหารปลอดภัย
๙. หน่วยดำเนินการ	สำนักงานสาธารณสุขจังหวัดยโสธร/อำเภอป่าติ้ว/อำเภอค้อวัง
๑๐.ระยะเวลาในการดำเนินโครงการ	ตุลาคม ๒๕๖๖ - กันยายน ๒๕๗๐
๑๑.งบประมาณ	ปี ๒๕๖๖-๒๕๗๐ รวม ๒๓,๓๙๘,๙๐๐ บาท งบจังหวัด จำนวน ๘,๑๖๓,๓๐๐ บาท งบองค์กรปกครองส่วนท้องถิ่น จำนวน ๑๕,๒๓๕,๖๐๐ บาท
๑๒. ผลผลิต (output)	๑. ประชาชน ๓๕ ปีขึ้นไป ได้รับการตรวจคัดกรองเบาหวานและความดันโลหิตมากกว่าร้อยละ ๙๐ ๒. กลุ่มเสี่ยงป่วยโรคเบาหวานและความดันโลหิตสูง ได้รับการติดตามยืนยันวินิจฉัย มากกว่าร้อยละ ๘๐ ๓. ผู้ป่วยเบาหวาน/ความดันโลหิตสูง ควบคุมระดับน้ำตาล/ระดับความดันโลหิตได้ดี มากกว่าร้อยละ ๔๐ และมากกว่าร้อยละ ๖๐ ๔. ประชาชนอายุ ๑๕-๕๙ ปี มีความรอบรู้ในด้านสุขภาพลดเสี่ยงลดโรคไม่ติดต่อ มากกว่าร้อยละ ๘๐
๑๓.ผลที่คาดว่าจะได้รับ (Outcome)	๑. มีสถานีสภาพดิจิทัล (Digital Health Station) ที่ประชาชนเข้าถึงในระดับชุมชน ๒. ประชาชน ๑๕-๕๙ ปี มีความรอบรู้ด้านสุขภาพ (Health Literacy) และสามารถประเมินรู้ความเสี่ยงของตนเองได้ ๓. ลดผู้ป่วยใหม่จากโรคไม่ติดต่อเรื้อรัง ๔. มีการบูรณาการดำเนินงานร่วมกันทุกภาคส่วน

ข้อมูล	รายละเอียด
๑. ชื่อโครงการ	ส่งเสริมและพัฒนาอาสาสมัครสาธารณสุขในการดำเนินการเกษตรปลอดภัยจากสารเคมีเพื่อสุขภาพที่ดี วิถีชาวยโสธร
๒. ชื่อแผนงาน	การสร้างความรู้ด้านสุขภาพและการป้องกันควบคุมปัจจัยเสี่ยงที่คุกคาม
๓. แนวทางการพัฒนา	การสร้างความรู้ด้านสุขภาพและการป้องกันควบคุมปัจจัยเสี่ยงที่คุกคาม
๔. หลักการและเหตุผล	อาสาสมัครสาธารณสุขประจำหมู่บ้าน(อสม) นับว่าเป็นกลุ่มอาสาสมัครที่มีบทบาทสำคัญในการพัฒนาหมู่บ้าน พื้นฐานการพัฒนาตนเองและชุมชน เป็นแบบอย่างการพัฒนาคุณภาพชีวิตในระดับครัวเรือน โดยยึดหลักปรัชญาเศรษฐกิจพอเพียง พออยู่พอกิน เกษตรปลอดภัย นอกจากการพัฒนาความรู้ด้านสาธารณสุขกับ อสม แล้ว การส่งเสริมศักยภาพอาสาสมัครสาธารณสุขประจำหมู่บ้านให้มีความรู้ ความเข้าใจ ด้านการเกษตรปลอดภัย เกษตรอินทรีย์ ตระหนักถึงความสำคัญของการใช้ชีวิตตามวิถีพอเพียง และสามารถนำความรู้ไปใช้ในชีวิตประจำวันและเรียนรู้มาตรฐานเกษตรปลอดภัยสู่มาตรฐานสากล
๕. วัตถุประสงค์ของโครงการ	๑. เพื่อพัฒนาศักยภาพอาสาสมัครสาธารณสุข ให้มีความรู้และทักษะในการประเมินมาตรฐานการเกษตรอินทรีย์ ด้วยมาตรฐานการยอมรับทางสังคมเพิ่มทักษะความเชื่อมั่นของผู้บริโภค ๒. เพื่อพัฒนาแกนนำอาสาสมัครสาธารณสุข ให้เป็นต้นแบบด้านการเกษตรอินทรีย์และเป็นผู้ดำเนินการดำเนินกิจกรรมอาหารปลอดภัยในพื้นที่จังหวัดยโสธร
๖. ตัวชี้วัดและค่าเป้าหมาย	อาสาสมัครสาธารณสุขประจำหมู่บ้าน จำนวน ๔๕๐ คน
๗. พื้นที่เป้าหมาย	อำเภอละ ๑ ตำบล จำนวน ๙ อำเภอ ๙ ตำบล
๘. กิจกรรมหลัก	
๘.๑ กิจกรรมหลักที่ ๑ ส่งเสริมและพัฒนาอาสาสมัครสาธารณสุขในการดำเนินการเกษตรปลอดภัยจากสารเคมีเพื่อสุขภาพที่ดี วิถีชาวยโสธร งบประมาณรวม ๑,๙๑๘,๔๐๐ บาท งบจังหวัด ๑,๙๑๘,๔๐๐ บาท งบประมานปี ๒๕๖๖ จำนวน - บาท งบประมานปี ๒๕๖๗ จำนวน - บาท งบประมานปี ๒๕๖๘ จำนวน ๙๐๐,๒๐๐ บาท งบประมานปี ๒๕๖๙ จำนวน - บาท งบประมานปี ๒๕๗๐ จำนวน ๑,๐๑๘,๒๐๐ บาท หน่วยดำเนินการ สำนักงานสาธารณสุขจังหวัดยโสธร	- ส่งเสริมและพัฒนาอาสาสมัครสาธารณสุขในการดำเนินการเกษตรปลอดภัยจากสารเคมีเพื่อสุขภาพที่ดี วิถีชาวยโสธร
๙. หน่วยดำเนินการ	สำนักงานสาธารณสุขจังหวัดยโสธร
๑๐.ระยะเวลาในการดำเนินโครงการ	ปีงบประมาณ ๒๕๖๘ - ๒๕๗๐
๑๑.งบประมาณ	ปีงบประมาณ ๒๕๖๖-๒๕๗๐ รวม ๑,๙๑๘,๔๐๐ บาท งบจังหวัด จำนวน ๑,๙๑๘,๔๐๐ บาท

ข้อมูล	รายละเอียด
๑๒. ผลผลิต (output)	๑.แกนนำอาสาสมัครสาธารณสุขเป็นผู้ประเมินเกษตรกรปลอดภัย จำนวน ๔๕๐ คน ๒. ประชาชน ใน ๙ อำเภอ ๙ ตำบล มีความรู้ความเชื่อมั่นพัฒนาเป็น เกษตรกรปลอดภัย อย่างน้อย ๔๕๐ ครัวเรือน
๑๓.ผลที่คาดว่าจะได้รับ (Outcome)	๑.เกิดแกนนำแบบอย่างความเชื่อมั่นการบริโภคอาหารปลอดภัยมี คุณค่าในชุมชน/ตำบล/อำเภอและจังหวัด ๒.มีเครือข่ายการตรวจสอบ/เฝ้าระวังมาตรฐานอาหารปลอดภัยทาง สังคมมีติ

หัวข้อ	รายละเอียด
๑. ชื่อโครงการ	ส่งเสริมการบริหารจัดการประชากรลิง เพื่อลดพาหะของโรคติดต่อที่สำคัญจากสัตว์สู่คน
๒. ชื่อแผนงาน	การสร้างความรู้ด้านสุขภาพและการป้องกันควบคุมปัจจัยเสี่ยงที่คุกคาม
๓. แนวทางการพัฒนา	การสร้างความรู้ด้านสุขภาพและการป้องกันควบคุมปัจจัยเสี่ยงที่คุกคาม
๔. หลักการและเหตุผล	จังหวัดยโสธร เป็นจังหวัดที่มีพื้นที่ป่าสาธารณประโยชน์ หรือป่าชุมชนกระจายอยู่ทั่วไป และพื้นที่ป่าดังกล่าวยังเป็นพื้นที่ ที่เป็นแหล่งอาศัยของสัตว์ป่าประจำถิ่นในแต่ละพื้นที่ โดยเฉพาะในปัจจุบันมีลิงแสมไปอาศัยอยู่และมีแนวโน้มจะเพิ่มจำนวนประชากรขึ้นอย่างต่อเนื่อง ไม่สามารถควบคุมการเพิ่มจำนวนของประชากรลิงได้ นอกจากนั้นลิงยังได้สร้างปัญหาให้แก่ประชาชนในพื้นที่ใกล้เคียง เช่น การบุกรุกเข้าไปรื้อคันทำลายทรัพย์สินภายในบ้าน ทำลายพืชผลทางเกษตร คู้เขี่ยขยะ ท้ายโหนเสาไฟฟ้า ทำให้ระบบไฟฟ้าลัดวงจร ไฟฟ้าดับ รวมถึงความปลอดภัย และคุณภาพชีวิตของประชาชนในพื้นที่ที่อยู่ใกล้ป่าสาธารณประโยชน์หรือป่าชุมชน เนื่องจากลิงอาจเป็นพาหะของโรคติดต่อที่สำคัญจากสัตว์สู่คนได้หลายโรค
๕. วัตถุประสงค์ของโครงการ	เพื่อเป็นชุมชนต้นแบบในการบริหารจัดการลิง ในการควบคุมประชากรของลิงที่อาศัยอยู่บริเวณพื้นที่ป่า ที่ก่อให้เกิดความเสียหายต่อทรัพย์สิน และคุณภาพชีวิตของประชาชน และพาหะของโรคติดต่อที่สำคัญจากสัตว์สู่คนได้หลายโรค
๖. ตัวชี้วัดและค่าเป้าหมาย	<p>ตัวชี้วัดความสำเร็จของโครงการ :</p> <p>ประชากรลิงได้รับการบริหารจัดการควบคุมประชากร (ทำหมันลิง) ๒๐๐ ตัว โดยลงทะเบียนประวัติข้อมูลลิงพร้อมทำสัญลักษณ์ในลิงที่ได้รับการทำหมันเรียบร้อยแล้วก่อนปล่อยกลับคืนสู่ธรรมชาติ</p> <p>เป้าหมาย :</p> <p>ปริมาณและคุณภาพของผลผลิต</p> <p>๑. ฝึกอบรมให้ความรู้ประชาชนในเรื่องการบริหารจัดการลิงในพื้นที่ จำนวน ๑ รุ่น</p> <p>๒. ดำเนินการทำหมันลิง ๒๒๐ ตัว (เพศผู้ ๒๐ ตัว และเพศเมีย ๒๐๐ ตัว) โดยลงทะเบียนประวัติข้อมูลลิงพร้อมทำสัญลักษณ์ในลิงที่ได้รับการทำหมันเรียบร้อยแล้วก่อนปล่อยกลับคืนสู่ธรรมชาติ</p> <p>กลุ่มเป้าหมายที่ได้รับประโยชน์ : ราษฎร ผู้นำชุมชน องค์กรปกครองส่วนท้องถิ่น ในพื้นที่บ้านเตาไห ตำบลศรีฐาน อำเภอป่าดิว จังหวัดยโสธร</p>
๗. พื้นที่เป้าหมาย	บ้านเตาไห ตำบลศรีฐาน อำเภอป่าดิว จังหวัดยโสธร
๘. กิจกรรมหลัก	
<p>๘.๑ กิจกรรมหลักที่ ๑ ชุมชนต้นแบบด้านการบริหารจัดการลิง</p> <p>งบจังหวัด ๑,๓๑๕,๔๔๐ บาท</p> <p>งบประมาณปี ๒๕๖๖ จำนวน - บาท</p> <p>งบประมาณปี ๒๕๖๗ จำนวน ๗๖๒,๘๔๐ บาท</p> <p>งบประมาณปี ๒๕๖๘ จำนวน - บาท</p> <p>งบประมาณปี ๒๕๖๙ จำนวน - บาท</p> <p>งบประมาณปี ๒๕๗๐ จำนวน ๕๕๒,๖๐๐ บาท</p> <p>หน่วยดำเนินการ ทสจ.ยส.</p>	- ชุมชนต้นแบบด้านการบริหารจัดการลิง

หัวข้อ	รายละเอียด
๙. หน่วยดำเนินการ	สำนักงานทรัพยากรธรรมชาติและสิ่งแวดล้อมจังหวัดยโสธร
๑๐. ระยะเวลาในการดำเนินโครงการ	ตุลาคม ๒๕๖๖- กันยายน ๒๕๖๗
๑๑. งบประมาณ	ปี ๒๕๖๖-๒๕๗๐ รวม ๑,๓๑๕,๔๔๐ บาท งบกระทรวงจังหวัด จำนวน ๑,๓๑๕,๔๔๐ บาท
๑๒. ผลผลิต (output)	๑) ฝึกอบรมให้ความรู้ประชาชนในเรื่องการบริหารจัดการลิ่งในพื้นที่ จำนวน ๑ รุ่น ๒) ดำเนินการทำหมันลิ่งเพศผู้ ๒๐ ตัว และลิ่งเพศเมีย ๒๐๐ ตัว โดยลงทะเบียนประวัติข้อมูลลิ่งพร้อมทำสัญลักษณ์ในลิ่งที่ได้รับการทำหมันเรียบร้อยแล้วก่อนปล่อยกลับคืนสู่ธรรมชาติ
๑๓. ผลที่คาดว่าจะได้รับ (Outcome)	๑. ประชาชนที่อาศัยบริเวณบ้านเตาไห มีคุณภาพชีวิตที่ดีขึ้น ปลอดภัยจากปัญหาถูกลิ่งรบกวนและทำลายทรัพย์สิน ๒. สามารถบูรณาการความร่วมมือร่วมกับองค์กรปกครองส่วนท้องถิ่น และหน่วยงานที่เกี่ยวข้อง ๓. ประชาชนมีความรู้ความเข้าใจในการบริหารจัดการลิ่งอย่างถูกต้อง

หัวข้อ	รายละเอียด
๑. ชื่อโครงการสำคัญ	พัฒนาคุณภาพชีวิตเสริมสร้างทักษะอาชีพในกลุ่มแรงงานที่ขาดทักษะ
๒. ชื่อแผนงาน	ยกระดับคุณภาพชีวิตเพื่อเพิ่มโอกาสและทางเลือกในการประกอบอาชีพ
๓. แนวทางการพัฒนา	ยกระดับคุณภาพชีวิตเพื่อเพิ่มโอกาสและทางเลือกในการประกอบอาชีพ
๔. หลักการและเหตุผล	จากข้อมูลผลการวิเคราะห์ที่ตัวชี้วัดการพัฒนาระดับจังหวัดและกลุ่มจังหวัด ปี ๒๕๕๙ โดยสำนักงานคณะกรรมการพัฒนาการเศรษฐกิจและสังคมแห่งชาติ พบว่า ในส่วนของจังหวัดยโสธรตัวชี้วัดร้อยละผู้อยู่ในระบบประกันสังคมต่อกำลังแรงงาน : ผู้อยู่ในระบบประกันสังคมต่อกำลังแรงงาน อยู่ที่ร้อยละ ๑๑.๖๓ ต่ำกว่าค่าเฉลี่ยของประเทศ (ร้อยละ ๑๘.๗๖) และจากข้อมูลสำนักงานสถิติจังหวัดยโสธร พบว่ากำลังแรงงานส่วนใหญ่ของจังหวัดยโสธรอยู่ในภาคเกษตรกรรม มักจะประสบปัญหาในเรื่องราคาสินค้าเกษตรตกต่ำ ความไม่แน่นอนในการประกอบอาชีพอันเนื่องมาจากภัยธรรมชาติ ซึ่งส่งผลกระทบต่อผลิตรวมถึงต้นทุนการผลิตที่สูงขึ้น ทำให้รายได้ไม่พอกับรายจ่าย ก่อให้เกิดปัญหาหนี้สิน และจากการสำรวจข้อมูลแรงงานนอกระบบโดยอาสาสมัครแรงงานประจำตำบล รวม ๗๙ ตำบล (รวมตำบลในเมือง) พบว่าส่วนใหญ่มีความต้องการที่จะพัฒนาทักษะฝีมือ และมีอาชีพเสริมเพื่อเพิ่มรายได้ ลดรายจ่ายให้แก่ครอบครัวและการเข้าถึงสิทธิประโยชน์ตามกฎหมาย และจากการวิเคราะห์ ปัญหาของคณะทำงานสนับสนุนการบริหารจัดการแรงงานนอกระบบจังหวัดยโสธร พบว่ากำลังแรงงานส่วนใหญ่ยังขาดความรู้เรื่องกฎหมาย สิทธิประโยชน์ การเข้าถึงแหล่งเงินทุน การบริหารจัดการและเรื่องการตลาด รวมถึงเรื่องการเข้าสู่ Thailand ๔.๐
๕. วัตถุประสงค์ของโครงการ	๑. เพื่อพัฒนาศักยภาพในกลุ่มแรงงานที่ขาดทักษะ ได้แก่แรงงานนอกระบบ แรงงานผู้สูงอายุ รวมไปถึงแรงงานที่อยู่ในกลุ่มเปราะบาง โดยเฉพาะผู้มีรายได้น้อยให้มีทางเลือกในการประกอบอาชีพ สร้างรายได้ และมีคุณภาพชีวิตที่ดี ๒. เพื่อเสริมสร้างความรู้ความเข้าใจในนวัตกรรมใหม่ๆ และสิทธิของแรงงานนอกระบบตามกฎหมาย
๖. ตัวชี้วัดและค่าเป้าหมาย	ร้อยละของผู้เข้าร่วมโครงการได้รับการคุ้มครองในระบบประกันสังคม (ม.๔๐) ไม่ต่ำกว่าร้อยละ ๖๐ ของจำนวนผู้เข้าร่วมโครงการ
๗. พื้นที่เป้าหมาย	พื้นที่จังหวัดยโสธร
๘. กิจกรรมหลัก	
๘.๑ กิจกรรมหลักที่ ๑ พัฒนาคุณภาพชีวิตเสริมสร้างทักษะอาชีพในกลุ่มแรงงานที่ขาดทักษะอาชีพเพื่อการมีงานทำและมีคุณภาพชีวิตที่ดี งบประมาณรวม ๗,๔๘๔,๐๐๐ บาท งบพัฒนาจังหวัด ๗,๔๘๔,๐๐๐ บาท งบประมาณปี ๒๕๖๖ จำนวน ๑,๒๐๐,๐๐๐ บาท งบประมาณปี ๒๕๖๗ จำนวน ๑,๕๐๐,๐๐๐ บาท งบประมาณปี ๒๕๖๘ จำนวน ๑,๕๐๐,๐๐๐ บาท งบประมาณปี ๒๕๖๙ จำนวน ๑,๗๘๔,๐๐๐ บาท งบประมาณปี ๒๕๗๐ จำนวน ๑,๕๐๐,๐๐๐ บาท ผู้รับผิดชอบ สนง.แรงงานจังหวัดยโสธร	พัฒนาศักยภาพแรงงานและทักษะอาชีพเพื่อการมีงานทำและมีคุณภาพชีวิตที่ดี

หัวข้อ	รายละเอียด
<p>๘.๒ กิจกรรมหลักที่ ๒ พัฒนา ส่งเสริมกลุ่มอาชีพ เสริมแก่ประชาชนผู้มีรายได้น้อยในชุมชน งบอปท. ๒๙,๐๓๔,๘๑๒ บาท งบประมาณปี ๒๕๖๖ จำนวน ๑,๔๗๐,๐๐๐ บาท งบประมาณปี ๒๕๖๗ จำนวน ๑,๗๕๓,๕๙๒ บาท งบประมาณปี ๒๕๖๘ จำนวน ๕๐๕๓,๙๒๘ บาท งบประมาณปี ๒๕๖๙ จำนวน ๑๕,๓๖๓,๐๒๘ บาท งบประมาณปี ๒๕๗๐ จำนวน ๓,๒๒๓,๙๒๘ บาท ผู้รับผิดชอบ อำเภอมหาชนะชัย/อำเภอป่าติ้ว</p>	<p>งบ อปท. อำเภอป่าติ้ว ปี๒๕๖๙ งบประมาณ ๑๓,๘๙๓,๐๒๘ บาท อำเภอมหาชนะชัย ปี๒๕๖๙ งบประมาณ ๑,๔๗๐,๐๐๐ บาท</p>
<p>๙. หน่วยงานดำเนินการ</p>	<p>สำนักงานแรงงานจังหวัดยโสธร/อปท.ในพื้นที่ อ.ป่าติ้ว/อปท.ในพื้นที่ อ.มหาชนะชัย /อปท.ในพื้นที่ อ.คำเขื่อนแก้ว /อปท.ในพื้นที่ อ.เมืองยโสธร</p>
<p>๑๐. ระยะเวลาในการดำเนินโครงการ</p>	<p>ปีงบประมาณ ๒๕๖๖ - ๒๕๗๐</p>
<p>๑๑. งบประมาณ</p>	<p>ปี ๒๕๖๖-๒๕๗๐ รวม ๓๔,๓๔๘,๘๑๒ บาท งบพัฒนาจังหวัด จำนวน ๗,๔๘๔,๐๐๐ บาท งบองค์กรปกครองส่วนท้องถิ่น จำนวน ๒๙,๐๓๔,๘๑๒ บาท</p>
<p>๑๒. ผลผลิต (Output)</p>	<p>แรงงานนอกระบบได้รับการคุ้มครองในระบบประกันสังคมเพิ่มขึ้นร้อยละ ๕ เทียบกับจำนวนผู้อยู่ในระบบประกันสังคมปีที่ผ่านมา (ม.๔๐)</p>
<p>๑๓. ผลลัพธ์จากการดำเนินโครงการ (Outcome)</p>	<p>แรงงานนอกระบบ แรงงานผู้สูงอายุ รวมไปถึงแรงงานที่อยู่ในกลุ่มเปราะบาง โดยเฉพาะผู้มีรายได้น้อยมีทางเลือกในการประกอบอาชีพสร้างรายได้ และมีคุณภาพชีวิตที่ดี</p>

หัวข้อ	รายละเอียด
๑. ชื่อโครงการสำคัญ	ฝึกอบรมวิชาชีพพระยะสันสำหรับผู้ต้องขัง ๑๒ สาขา
๒. ชื่อแผนงาน	ยกระดับคุณภาพชีวิตเพื่อเพิ่มโอกาสและทางเลือกในการประกอบอาชีพ
๓. แนวทางการพัฒนา	ยกระดับคุณภาพชีวิตเพื่อเพิ่มโอกาสและทางเลือกในการประกอบอาชีพ
๔. หลักการและเหตุผล	<p>ยุทธศาสตร์ชาติ ด้านการสร้างโอกาสและความเสมอภาคทางสังคม สร้างความเป็นธรรม และลดความเหลื่อมล้ำในทุกมิติ การลดความเหลื่อมล้ำ สร้างความเป็นธรรมในทุกมิติ</p> <p>แผนแม่บทภายใต้ยุทธศาสตร์ชาติ ด้านการพัฒนาศักยภาพคนตลอดช่วงชีวิต คนไทยทุกช่วงวัยมีคุณภาพเพิ่มขึ้น ได้รับการพัฒนาอย่างสมดุล ทั้งด้านร่างกาย สติปัญญาและคุณธรรมจริยธรรมเป็นผู้ที่มีความรู้และทักษะในศตวรรษที่ ๒๑ รักการเรียนรู้อย่างต่อเนื่องตลอดชีวิต แผนย่อยการสร้างสภาพแวดล้อมที่เอื้อต่อการพัฒนาและเสริมสร้างศักยภาพมนุษย์ ๑.๑) ครอบครัวไทยมีความเข้มแข็ง และมีจิตสำนึกความเป็นไทย ดำรงชีวิตแบบ พอเพียงมากขึ้น</p> <p>แผนพัฒนาจังหวัดยโสธร (พ.ศ.๒๕๖๖ - ๒๕๗๐) ประเด็นการพัฒนาที่ ๓ : ยกระดับคุณภาพชีวิต เสริมสร้างความเข้มแข็งและความมั่นคงของครอบครัว ชุมชนและสังคม แผนงานที่ ๓ พัฒนาและเสริมสร้างศักยภาพคนตลอดช่วงชีวิต ยโสธรเมืองเกษตรอินทรีย์ เมืองแห่งวิถีอีสาน โดยประชาชนชาวยโสธรสามารถดำเนินชีวิตได้อย่างสงบสุข มีความปลอดภัยในชีวิตและทรัพย์สิน มีอาชีพมีรายได้เพียงพอสำหรับการดำรงชีวิต ไร้ความเหลื่อมล้ำทางสังคม และดำรงตนตามแบบวัฒนธรรมประเพณีที่ดีงาม มีภูมิคุ้มกันทางสังคม สามารถปรับตัวได้อย่างผสมกลมกลืนกับการเปลี่ยนแปลงทางสังคมในยุคปัจจุบัน มีสินค้าของดีที่สร้างสรรค์มาจาก ภูมิปัญญาท้องถิ่นจากรุ่นสู่รุ่น สามารถสร้างงาน สร้างอาชีพ สร้างรายได้ให้เกิดกับคนในชุมชน เป็นการดำรงชีวิตแบบวิถีอีสานภายใต้แนวคิดปรัชญาเศรษฐกิจพอเพียง</p>
๕. วัตถุประสงค์ของโครงการ	<p>๑. เพื่อสร้างกระบวนการพัฒนาชุมชน ด้วยการพึ่งตนเองในการแก้ไขปัญหาความยากจนของประชาชนตามหลักปรัชญาเศรษฐกิจพอเพียง</p> <p>๒. เพื่อสร้างภูมิคุ้มกัน ระเบียบวินัย คุณธรรม จริยธรรมให้ผู้ต้องขังมีคุณภาพชีวิตที่ดีขึ้นบนพื้นฐานความพอเพียง</p>
๖. ตัวชี้วัดและค่าเป้าหมาย	ผู้ต้องขังเรือนจำจังหวัดยโสธร จำนวน ๒๔๐ คน
๗. พื้นที่เป้าหมาย	เรือนจำจังหวัดยโสธร
๘. กิจกรรมหลัก	
๘.๑ กิจกรรมหลักที่ ๑ ฝึกอบรมวิชาชีพพระยะสันสำหรับผู้ต้องขัง ๑๒ สาขา งบประมาณรวม ๖๔๘,๐๐๐ บาท <u>งบพัฒนาจังหวัด ๖๔๘,๐๐๐ บาท</u> งบประมาณปี ๒๕๖๖ จำนวน - บาท งบประมาณปี ๒๕๖๗ จำนวน ๑๖๒,๐๐๐ บาท งบประมาณปี ๒๕๖๘ จำนวน ๑๖๒,๐๐๐ บาท งบประมาณปี ๒๕๖๙ จำนวน ๑๖๒,๐๐๐ บาท	<p>(๑) หลักสูตรตัดผมชาย</p> <p>(๒) หลักสูตรการปลูกผักไฮโดรโปนิก</p> <p>(๓) หลักสูตรปุ๋ยกระเบื้อง</p> <p>(๔) หลักสูตรช่างเดินสายไฟฟ้าในอาคาร</p> <p>(๕) หลักสูตรก่ออิฐฉาบปูน</p> <p>(๖) หลักสูตรทาสีอาคาร</p> <p>(๗) หลักสูตรการทำน้ำหมักชีวภาพ</p> <p>(๘) หลักสูตรช่างเชื่อม</p>

หัวข้อ	รายละเอียด
งบประมาณปี ๒๕๗๐ จำนวน ๑๖๒,๐๐๐ บาท ผู้รับผิดชอบ สนง.เรือนจำจังหวัดยโสธร	(๙) หลักสูตรซ่อมเครื่องปรับอากาศ (๑๐) หลักสูตรช่างเสริมสวย (๑๑) หลักสูตรการทำน้ายาล้างจาน (๑๒) หลักสูตรชงกาแฟและเครื่องดื่ม
๙. หน่วยงานดำเนินการ	เรือนจำจังหวัดยโสธร
๑๐. ระยะเวลาในการดำเนินโครงการ	ปีงบประมาณ พ.ศ. ๒๕๖๖ (ตุลาคม ๒๕๖๕ - กันยายน ๒๕๖๖)
๑๑. งบประมาณ	ปี ๒๕๖๖-๒๕๗๐ รวม ๖๔๘,๐๐๐ บาท งบพัฒนาจังหวัด จำนวน ๖๔๘,๐๐๐ บาท
๑๒. ผลผลิต (Output)	ผู้ต้องขังจำนวน ๒๔๐ คน มีความรู้ในหลักการและแนวทางการสร้างอาชีพ
๑๓. ผลลัพธ์จากการดำเนินโครงการ (Outcome)	ผู้ต้องขังจำนวน ๒๔๐ คน ได้รับการพัฒนาคุณภาพชีวิตที่ดีขึ้นสามารถนำความรู้ที่ได้จากการฝึกอบรม ไปประกอบอาชีพหลังพ้นโทษได้

หัวข้อ	รายละเอียด
๑. ชื่อโครงการสำคัญ	ยกระดับผลิตภาพและพัฒนากำลังคนเพื่อสร้างความสามารถในการแข่งขันภาคอุตสาหกรรม
๒. ชื่อแผนงาน	ยกระดับคุณภาพชีวิตเพื่อเพิ่มโอกาสและทางเลือกในการประกอบอาชีพ
๓. แนวทางการพัฒนา	ยกระดับคุณภาพชีวิตเพื่อเพิ่มโอกาสและทางเลือกในการประกอบอาชีพ
๔. หลักการและเหตุผล	<p>“เศรษฐกิจดิจิทัล” เป็นเศรษฐกิจรูปแบบใหม่ที่ขับเคลื่อนด้วยเทคโนโลยีดิจิทัล ซึ่งจะเป็นแกนหลักในการขับเคลื่อนเศรษฐกิจไทยในอีก ๑๐ - ๒๐ ปีข้างหน้า ในปัจจุบัน เศรษฐกิจดิจิทัลในประเทศไทยขยายตัวต่อเนื่อง และมีขนาดใหญ่เป็นอันดับที่ ๒ ของภูมิภาคเอเชียตะวันออกเฉียงใต้ ส่วนการเข้าถึงอินเทอร์เน็ต (Internet Penetration) ในประเทศไทยอยู่ที่ ๙๖.๕% และมีแนวโน้มสูงขึ้นเรื่อยๆ ทำให้บริการดิจิทัลยิ่งเป็นที่ต้องการในสังคมไทยมากขึ้น ดังนั้นการพัฒนาแรงงานดิจิทัลจะกลายเป็นปัจจัยสำคัญหนึ่งที่ช่วยเตรียมพร้อมให้ประเทศเดินหน้าไปสู่อนาคตได้อย่างมีประสิทธิภาพ</p> <p>การเปลี่ยนผ่านเข้าสู่โลกแห่งการนำเทคโนโลยีดิจิทัลมาใช้ในอุตสาหกรรมต่างๆ ที่หลากหลาย จึงเป็นสิ่งจำเป็นที่จะต้องมีการพัฒนาและยกระดับสมรรถนะของแรงงานให้สอดคล้องกับบริบทที่เปลี่ยนแปลง กรมพัฒนาฝีมือแรงงาน จึงจัดทำ โครงการพัฒนาสมรรถนะบุคลากรดิจิทัลรองรับอุตสาหกรรมและบริการแห่งอนาคต (D-Workforce) โดยเป็นการพัฒนามาตรฐานฝีมือแรงงานแห่งชาติ และ หลักสูตรยกระดับสมรรถนะด้านเทคโนโลยีดิจิทัลที่หลากหลายครอบคลุม พร้อมทั้งพัฒนาบุคลากรและจัดการฝึกอบรมคุณภาพสูงด้วยการฝึกอบรมเชิงปฏิบัติการ มุ่งเน้นการพัฒนาทักษะด้านเทคโนโลยีดิจิทัล เช่น เทคโนโลยีปัญญาประดิษฐ์ (Artificial Intelligence หรือระบบสมองจักรกลอัจฉริยะ) เทคโนโลยี Cloud Computing, Internet of Things (IoT) เทคโนโลยีโลกเสมือน Extended Reality (XR) – AR/VR/MR จาก การฝึกอบรมแบบ action-based learning ผ่านหลักสูตรด้านเทคโนโลยีดิจิทัล เพื่อยกระดับสมรรถนะด้านดิจิทัลของแรงงาน ให้มีทักษะทางด้านดิจิทัลสามารถนำไปประกอบอาชีพในอนาคต เป็นการพัฒนาแรงงานทุกกลุ่มระดับความสามารถที่ใช้เทคโนโลยีดิจิทัล ได้รับการพัฒนาให้มีฝีมือสอดคล้องกับมาตรฐานการรับรองของอุตสาหกรรมดิจิทัลหรือของหน่วยงานรับรองในและนอกประเทศ สามารถนำเทคโนโลยีดิจิทัลไปประยุกต์ใช้และพัฒนาอุตสาหกรรมธุรกิจบริการ และในการทำงานที่เกี่ยวข้องได้อย่างเหมาะสม มีประสิทธิภาพ</p>
๕. วัตถุประสงค์ของโครงการ	<p>๑. เพื่อพัฒนาสมรรถนะของแรงงานที่ใช้ความสามารถด้านดิจิทัลทุกกลุ่ม ให้มีฝีมือสอดคล้องกับมาตรฐานการรับรองของอุตสาหกรรมดิจิทัล หรือของหน่วยงานรับรองในและนอกประเทศ</p> <p>๒. เพื่อพัฒนาสมรรถนะของแรงงานที่ใช้ความสามารถด้านด้านดิจิทัลทุกกลุ่ม ให้มีทักษะฝีมือ ความเชี่ยวชาญในขอบเขตที่สามารถนำเทคโนโลยีดิจิทัลไปประยุกต์ใช้และพัฒนาอุตสาหกรรมธุรกิจบริการ และในการทำงานที่เกี่ยวข้องได้อย่างเหมาะสม มีประสิทธิภาพ</p>

หัวข้อ	รายละเอียด
๖. ตัวชี้วัดและค่าเป้าหมาย	จำนวนแรงงานที่ได้รับการพัฒนาทักษะด้านเทคโนโลยีดิจิทัลระดับสูง ระดับกลาง และระดับต้น จำนวนไม่น้อยกว่า ๗๘๐ คน
๗. พื้นที่เป้าหมาย	จังหวัดยโสธร
๘. กิจกรรมหลัก	
<p>๘.๑ กิจกรรมหลักที่ ๑ พัฒนาสมรรถนะบุคลากร ดิจิทัลรองรับอุตสาหกรรมและบริการแห่งอนาคต (D-Workforce)</p> <p>งบประมาณรวม ๑,๓๔๙,๕๐๐ บาท</p> <p><u>งบกรม/กระทรวง ๑,๓๔๙,๕๐๐ บาท</u></p> <p>งบประมาณปี ๒๕๖๖ จำนวน - บาท</p> <p>งบประมาณปี ๒๕๖๗ จำนวน - บาท</p> <p>งบประมาณปี ๒๕๖๘ จำนวน ๖๕๐,๐๐๐ บาท</p> <p>งบประมาณปี ๒๕๖๙ จำนวน ๔๙,๕๐๐ บาท</p> <p>งบประมาณปี ๒๕๗๐ จำนวน ๖๕๐,๐๐๐ บาท</p> <p>ผู้รับผิดชอบ สนง.พัฒนาฝีมือแรงงานจังหวัดยโสธร</p>	พัฒนาสมรรถนะบุคลากรดิจิทัลรองรับอุตสาหกรรมและบริการแห่งอนาคต (D-Workforce)
๙. หน่วยงานดำเนินการ	สำนักงานพัฒนาฝีมือแรงงานจังหวัดยโสธร
๑๐. ระยะเวลาในการดำเนินโครงการ	ปีงบประมาณ ๒๕๖๘ - ๒๕๗๐
๑๑. งบประมาณ	<p>งบประมาณ ๒๕๖๖ - ๒๕๗๐ จำนวน ๑,๓๔๙,๕๐๐ บาท</p> <p>งบกรม/กระทรวง ๑,๓๔๙,๕๐๐ บาท</p>
๑๒. ผลผลิต (Output)	จำนวนแรงงานที่ได้รับการพัฒนาทักษะด้านเทคโนโลยีดิจิทัลระดับสูง ระดับกลาง และระดับต้น จำนวนไม่น้อยกว่า ๗๘๐ คน
๑๓. ผลลัพธ์จากการดำเนินโครงการ (Outcome)	<p>๑. แรงงานที่ใช้เทคโนโลยีดิจิทัลระดับสูง (Advanced skills) ได้รับการพัฒนาเพื่อให้มีทักษะฝีมือเชื่อมโยงมาตรฐานการรับรองของอุตสาหกรรม ของหน่วยงานรับรองในและนอกประเทศ</p> <p>๒. แรงงานที่ใช้เทคโนโลยีดิจิทัลระดับกลาง (Intermedia skills) ได้รับการพัฒนาเพื่อให้มีทักษะฝีมือในขอบเขตที่สามารถนำเทคโนโลยีดิจิทัลไปประยุกต์ใช้และพัฒนาอุตสาหกรรมธุรกิจบริการได้อย่างเหมาะสม</p> <p>๓. แรงงานที่ใช้เทคโนโลยีดิจิทัลระดับต้น (Basic skills) มีทักษะฝีมือในขอบเขตที่ต้องสามารถนำเทคโนโลยีดิจิทัลไปใช้ในการทำงานที่เกี่ยวข้องได้อย่างมีประสิทธิภาพ และ แรงงานใหม่ ผู้สูงอายุ และกลุ่มเปราะบางได้รับการพัฒนาเพื่อให้มีทักษะฝีมือในขอบเขตที่จำเป็นในการดำเนินชีวิตประจำวัน เตรียมตัวเข้าสู่ตลาดแรงงาน และสามารถใช้งานดิจิทัลพื้นฐานในการดำรงชีวิตได้ อย่างเหมาะสม</p> <p>๔. ผลิตภาพแรงงานในกลุ่มอุตสาหกรรมดิจิทัลข้อมูล ปัญญาประดิษฐ์ และอุตสาหกรรมอื่นๆ ที่เกี่ยวข้องเพิ่มขึ้นไม่น้อยกว่า ร้อยละ ๔</p>

หัวข้อ	รายละเอียด
๑. ชื่อโครงการสำคัญ	ส่งเสริมการท่องเที่ยวเชิงธุรกิจ
๒. ชื่อแผนงาน	ยกระดับคุณภาพชีวิตเพื่อเพิ่มโอกาสและทางเลือกในการประกอบอาชีพ
๓. แนวทางการพัฒนา	ยกระดับคุณภาพชีวิตเพื่อเพิ่มโอกาสและทางเลือกในการประกอบอาชีพ
๔. หลักการและเหตุผล	<p>การพัฒนาการท่องเที่ยวของประเทศไทยในระหว่าง ปี พ.ศ. ๒๕๖๖ - ๒๕๗๐ จะเป็นการยกระดับและขับเคลื่อนแนวทางการพัฒนาการท่องเที่ยวที่สอดคล้องและต่อยอดจากแผนการพัฒนาการท่องเที่ยวแห่งชาติ ฉบับที่ ๒ โดยมุ่งเน้นการพลิกโฉมการท่องเที่ยวของไทยและขับเคลื่อนการพัฒนาตลอดทั้งห่วงโซ่ของอุตสาหกรรมที่เน้นการสร้างคุณค่า (High Value Tourism) เพื่อให้สามารถกำหนดเป้าหมายที่สอดคล้องไปกับทิศทางการพัฒนาการท่องเที่ยวแห่งชาติ ฉบับที่ ๓ ได้อย่างชัดเจน และสามารถปรับตัวให้เข้ากับบริบทของการท่องเที่ยววิถีใหม่ (New Normal) โดยเฉพาะการฟื้นตัวจากสถานการณ์โรคโควิด-๑๙ ตลอดจนให้ความสำคัญกับการบูรณาการร่วมกันของทุกภาคส่วนทั้งภาครัฐ เอกชน ท้องถิ่นและภาคประชาชน ทั้งในส่วนกลางและส่วนภูมิภาค</p> <p>ปัจจุบันข้อมูลด้านการท่องเที่ยวและบริการของไทยปี พ.ศ. ๒๕๖๔ มีจำนวนนักท่องเที่ยวที่ลดลงจำนวนมากอันเนื่องมาจากสถานการณ์โรคโควิด ๒๐๑๙ สถานะการท่องเที่ยวภายในประเทศ ตั้งแต่ มกราคม - ธันวาคม ๒๕๖๔ มีจำนวนนักท่องเที่ยวสะสม ๕๓.๐๓ ล้านคน ลดลงร้อยละ ๔๑.๔๔ และปัจจุบันภาครัฐได้ดำเนินการผ่อนคลายมาตรการควบคุมการเดินทางภายในประเทศ และยังคงพบว่ามีแรงงานในระบบการท่องเที่ยวได้กลับภูมิลำเนาเปลี่ยนอาชีพจำนวนมาก ทำให้ปัจจุบันอุตสาหกรรมการท่องเที่ยวขาดแคลนแรงงานที่จะให้บริการจำนวนมาก ซึ่งอุตสาหกรรม</p> <p>การท่องเที่ยวสร้างรายได้เป็น ๑ ใน ๑๐ ของงานทั่วโลก หรือประมาณ ๓๓๐ ล้านงาน และในปี ๒๕๖๒ มีผลิตภัณฑ์มวลรวม</p> <p>ด้านการท่องเที่ยวทั่วโลก คิดร้อยละ ๑๐.๓ ของผลิตภัณฑ์มวลรวมจากทั่วโลก(Tourism Gross Domestic Product:TGDP) ประเทศไทยจึงต้องเร่งฟื้นฟูอย่างเร่งด่วนและเตรียมการรองรับการเปิดประเทศ</p> <p>กรมพัฒนาฝีมือแรงงาน กระทรวงแรงงาน จึงได้ดำเนินการจัดเตรียมกำลังแรงงาน (Up skill Re skill และ Cross skill) เพื่อสนับสนุนแรงงานภาคการท่องเที่ยวของภาคอุตสาหกรรม การท่องเที่ยวให้มีความพร้อมในการรองรับและแรงงานสามารถเข้าระบบการจ้างงานและสอดคล้องกับความต้องการของภาคการท่องเที่ยวโดยมุ่งหวังว่าจะช่วยเพิ่มขีดความสามารถในการแข่งขันของประเทศและให้ประเทศมีรายได้เพิ่มขึ้นจากการท่องเที่ยว</p>
๕. วัตถุประสงค์ของโครงการ	๑. เพื่อพัฒนาทักษะยกระดับกำลังแรงงานให้ตรงกับความต้องการของภาคอุตสาหกรรมท่องเที่ยววิถีใหม่ (New Normal) ให้มีความพร้อมสำหรับการท่องเที่ยวเชิงธุรกิจ (Mice)

หัวข้อ	รายละเอียด
	<p>๒. เพื่อยกระดับผู้ประกอบการด้านการท่องเที่ยวให้มีความพร้อมรองรับการท่องเที่ยวเน้นคุณค่าสูง (High Value Tourism) รวมถึงการสร้างแรงจูงใจและอำนวยความสะดวกในการดำเนินกิจกรรมการท่องเที่ยวเชิงธุรกิจ(Mice) ได้อย่างมีประสิทธิภาพ</p> <p>๓. เพื่อส่งเสริมการสร้างนวัตกรรม เทคโนโลยีดิจิทัล ให้กับบุคลากรและผู้ประกอบการด้านการท่องเที่ยวให้มีความสามารถในการแข่งขันได้(Internet of thing and Digital Trade)</p>
๖. ตัวชี้วัดและค่าเป้าหมาย	จำนวนแรงงานเข้ารับการฝึกอบรมฝีมือได้ไม่ต่ำกว่าเป้าหมาย
๗. พื้นที่เป้าหมาย	จังหวัดยโสธร
๘. กิจกรรมหลัก	
<p>๘.๑ กิจกรรมหลักที่ ๑ พัฒนาศักยภาพแรงงานรองรับการขับเคลื่อนอุตสาหกรรมท่องเที่ยวคุณค่าสูง</p> <p>งบประมาณรวม ๓๑๒,๐๐๐ บาท</p> <p>งบกรม/กระทรวง ๓๑๒,๐๐๐ บาท</p> <p>งบประมาณปี ๒๕๖๖ จำนวน - บาท</p> <p>งบประมาณปี ๒๕๖๗ จำนวน - บาท</p> <p>งบประมาณปี ๒๕๖๘ จำนวน ๑๓๕,๐๐๐ บาท</p> <p>งบประมาณปี ๒๕๖๙ จำนวน ๔๒,๐๐๐ บาท</p> <p>งบประมาณปี ๒๕๗๐ จำนวน ๑๓๕,๐๐๐ บาท</p> <p>ผู้รับผิดชอบ สนง.พัฒนาฝีมือแรงงานจังหวัดยโสธร</p>	พัฒนาศักยภาพแรงงานรองรับการขับเคลื่อนอุตสาหกรรมท่องเที่ยวคุณค่าสูง
๙. หน่วยงานดำเนินการ	สำนักงานพัฒนาฝีมือแรงงานจังหวัดยโสธร
๑๐. ระยะเวลาในการดำเนินโครงการ	ปีงบประมาณ ๒๕๖๘ - ๒๕๗๐
๑๑. งบประมาณ	<p>งบประมาณ ๒๕๖๖ - ๒๕๗๐ จำนวน ๓๑๒,๐๐๐ บาท</p> <p>งบกรม/กระทรวง ๓๑๒,๐๐๐ บาท</p>
๑๒. ผลผลิต (Output)	แรงงานในสถานประกอบการได้รับการยกระดับฝีมือและพัฒนาศรรถนะแรงงาน จำนวน ไม่น้อยกว่า ๑๘๐ คน
๑๓. ผลลัพธ์จากการดำเนินโครงการ (Outcome)	<p>๑) ประสิทธิภาพการผลิตของปัจจัยด้านแรงงานเพิ่มขึ้นไม่น้อยกว่าร้อยละ ๔๐</p> <p>๒) แรงงานและผู้ประกอบการมีรายได้เฉลี่ยสูงขึ้น</p>

หัวข้อ	รายละเอียด
๑. ชื่อโครงการสำคัญ	พัฒนาบุคลากรรองรับอุตสาหกรรมโลจิสติกส์
๒. ชื่อแผนงาน	ยกระดับคุณภาพชีวิตเพื่อเพิ่มโอกาสและทางเลือกในการประกอบอาชีพ
๓. แนวทางการพัฒนา	ยกระดับคุณภาพชีวิตเพื่อเพิ่มโอกาสและทางเลือกในการประกอบอาชีพ
๔. หลักการและเหตุผล	<p>ปัจจุบัน “โลจิสติกส์” เป็น ๑ ใน ๑๐ อุตสาหกรรมเป้าหมายในการขับเคลื่อนเศรษฐกิจเพื่ออนาคตของประเทศไทย และเป็น ๑ ใน ๕ อันดับแรกของสายงานที่ตลาดแรงงานมีความต้องการสูง มีอัตราการเติบโตร้อยละ ๑๕-๒๐ ต่อปี ในแต่ละปีธุรกิจในประเทศไทยโดยรวมมีการใช้จ่ายที่เกี่ยวข้องกับกิจกรรมโลจิสติกส์ประมาณ ๑๙ % ของมูลค่าผลิตภัณฑ์มวลรวม ประชาชาติ คิดเป็นมูลค่าไม่น้อยกว่า ๑.๕ ล้านล้านบาท จากรายงานของเขตพัฒนาพิเศษภาคตะวันออก (EEC) บ่งบอก ถึงความต้องการแรงงานทั่วประเทศในอีก ๕ ปีข้างหน้าว่า ความต้องการแรงงานทางด้านโลจิสติกส์จะเพิ่มขึ้นกว่า ๔๗๕,๖๗๔ อัตรา ทั้งนี้ แนวทางการพัฒนาโลจิสติกส์ภายใต้ยุทธศาสตร์ชาติ ๒๐ ปี โดยยกระดับศักยภาพโลจิสติกส์ภาคอุตสาหกรรม สนับสนุนฐานอุตสาหกรรมเดิมและอุตสาหกรรมอนาคตให้เป็นฐานสร้างรายได้ใหม่ของประเทศพัฒนาระบบบริหารจัดการโลจิสติกส์ภาคการเกษตรให้มีประสิทธิภาพ เพิ่มขีดความสามารถของธุรกิจบริการโลจิสติกส์ให้สามารถกระจายฐานการบริการและการลงทุนที่เชื่อมโยงในอาเซียนอย่างมีประสิทธิภาพ สนับสนุนการแข่งขันบนฐานการพัฒนานวัตกรรมและเทคโนโลยี พัฒนาศักยภาพแรงงานให้มีทักษะสูงและมีมาตรฐานสากล ดำเนินกิจกรรมทางโลจิสติกส์ที่เป็นมิตรกับสิ่งแวดล้อม เพื่อส่งเสริมให้ประเทศไทยเป็นศูนย์กลางการผลิต การค้า การบริการ และการลงทุนในอนุภูมิภาค และภูมิภาคอาเซียน มุ่งสู่การเป็นประเทศที่มีรายได้สูงและเป็นประเทศที่พัฒนาภายในปี ๒๕๗๙</p> <p>กรมพัฒนาฝีมือแรงงานจึงจัดทำโครงการพัฒนาบุคลากรรองรับอุตสาหกรรมโลจิสติกส์ เพื่อพัฒนาศักยภาพผู้ให้บริการโลจิสติกส์ บุคลากรเฉพาะทางและการพัฒนาแรงงาน ให้สามารถสร้างความได้เปรียบในการแข่งขันด้วยการลดต้นทุน เพิ่มผลิตภาพ สร้างมูลค่าเพิ่มจากการเป็นศูนย์กลางทางภูมิศาสตร์และเชื่อมต่อกับเครือข่ายโลจิสติกส์ในระดับภูมิภาคและระดับโลกอย่างมั่นคงและยั่งยืน</p>
๕. วัตถุประสงค์ของโครงการ	<p>๑. เพื่อพัฒนาสมรรถนะแรงงานให้มีทักษะในสายงานด้านการบริการลูกค้า สายงานด้านการจัดซื้อและจัดหา สายงานด้านการวิเคราะห์และวางแผน สายงานด้านเทคโนโลยีโลจิสติกส์ สายงานด้านคลังสินค้า และการกระจายสินค้า และสายงาน ด้านการขนส่ง ครอบคลุมตำแหน่งงานทั้งภาคพื้นดิน ทางเรือ และทางอากาศ</p> <p>๒. เพื่อยกระดับแรงงานให้มีความรู้ทักษะและสมรรถนะที่ครบถ้วนสอดคล้องกับความต้องการของสถานประกอบการ</p>

หัวข้อ	รายละเอียด
๖. ตัวชี้วัดและค่าเป้าหมาย	๑. พัฒนาบุคลากรรองรับอุตสาหกรรมโลจิสติกส์ ไม่น้อยกว่า ๓๐๐ คน ๒. ผู้เข้ารับการฝึกอบรม ซึ่งเป็นแรงงานใหม่ แรงงานที่มาจาก อุตสาหกรรมอื่นที่มีทักษะหรือประสบการณ์ทำงานในอุตสาหกรรม การบินและโลจิสติกส์ไม่น้อยกว่าร้อยละ ๖๐ มีงานทำ ในระยะ ๓ เดือน ภายหลังจากจบฝึก ๓. ผู้เข้ารับการฝึกอบรม ซึ่งเป็นแรงงานในสถานประกอบการมีประสิทธิภาพ การผลิตของปัจจัยแรงงานเพิ่มขึ้นไม่น้อยกว่าร้อยละ ๔๐
๗. พื้นที่เป้าหมาย	จังหวัดยโสธร
๘. กิจกรรมหลัก	
๘.๑ กิจกรรมหลักที่ ๑ พัฒนาสมรรถนะบุคลากร ด้านโลจิสติกส์เพื่อรองรับอุตสาหกรรมและบริการแห่งอนาคต งบประมาณรวม ๕๘๒,๐๐๐ บาท งบกรม/กระทรวง ๔๕๐,๐๐๐ บาท งบประมาณปี ๒๕๖๖ จำนวน - บาท งบประมาณปี ๒๕๖๗ จำนวน - บาท งบประมาณปี ๒๕๖๘ จำนวน ๒๒๕,๐๐๐ บาท งบประมาณปี ๒๕๖๙ จำนวน - บาท งบประมาณปี ๒๕๗๐ จำนวน ๒๒๕,๐๐๐ บาท ผู้รับผิดชอบ สนง.พัฒนาฝีมือแรงงานจังหวัดยโสธร	พัฒนาสมรรถนะบุคลากรด้านโลจิสติกส์เพื่อรองรับอุตสาหกรรมและบริการแห่งอนาคต
๘.๒ กิจกรรมหลักที่ ๒ เสริมสมรรถนะแรงงานด้าน เทคโนโลยีรองรับการทำงานในทศวรรษที่ ๒๑ งบประมาณรวม ๑๓๒,๐๐๐ บาท งบกรม/กระทรวง ๑๓๒,๐๐๐ บาท งบประมาณปี ๒๕๖๙ จำนวน ๑๓๒,๐๐๐ บาท ผู้รับผิดชอบ สนง.พัฒนาฝีมือแรงงานจังหวัดยโสธร	
๙. หน่วยงานดำเนินการ	สำนักงานพัฒนาฝีมือแรงงานจังหวัดยโสธร
๑๐. ระยะเวลาในการดำเนินโครงการ	ปีงบประมาณ ๒๕๖๘ - ๒๕๗๐
๑๑. งบประมาณ	งบประมาณ ๒๕๖๖ - ๒๕๗๐ จำนวน ๕๘๒,๐๐๐ บาท งบกรม/กระทรวง ๕๘๒,๐๐๐ บาท
๑๒. ผลผลิต (Output)	บุคลากรกลุ่มเป้าหมาย ไม่ต่ำกว่า ๓๐๐ คน ได้รับการพัฒนาทักษะ และสมรรถนะซึ่งเป็นที่ต้องการในตำแหน่งงานที่ใช้ทักษะสูง ตำแหน่ง งานรูปแบบใหม่ตำแหน่งงานที่ต้องการสูงหรือตำแหน่งงานที่เกี่ยวข้อง
๑๓. ผลลัพธ์จากการดำเนินโครงการ (Outcome)	ประสิทธิภาพการผลิตของปัจจัยด้านแรงงานเพิ่มขึ้น ไม่น้อยกว่า ร้อยละ ๔๐

หัวข้อ	รายละเอียด
๑. ชื่อโครงการสำคัญ	พัฒนาทักษะผู้ประกอบการสมัยใหม่รองรับเศรษฐกิจดิจิทัล
๒. ชื่อแผนงาน	ยกระดับคุณภาพชีวิตเพื่อเพิ่มโอกาสและทางเลือกในการประกอบอาชีพ
๓. แนวทางการพัฒนา	ยกระดับคุณภาพชีวิตเพื่อเพิ่มโอกาสและทางเลือกในการประกอบอาชีพ
๔. หลักการและเหตุผล	<p>การส่งเสริมการพัฒนาและการใช้นวัตกรรมเทคโนโลยีดิจิทัล เพื่อให้ประเทศหลุดพ้นจากกับดักประเทศรายได้ปานกลาง โดยมีเป้าหมายให้ประเทศไทยเป็นดิจิทัลไทยแลนด์ด้วยการลงทุนระบบโครงสร้างพื้นฐานด้านเทคโนโลยี การส่งเสริม และสนับสนุนให้ใช้นวัตกรรมและเทคโนโลยีการขับเคลื่อนธุรกิจ รวมไปถึงการพัฒนากำลังคน ให้พร้อมเข้าสู่ยุคเศรษฐกิจและสังคมดิจิทัล โดยให้ความสำคัญกับการพัฒนากำลังคนวัยทำงานทุกสาขาอาชีพ ให้มีความสามารถในการสร้างสรรค์และใช้เทคโนโลยีดิจิทัลอย่างชาญฉลาดในการประกอบอาชีพ และพัฒนาบุคลากรในสาขาเทคโนโลยีดิจิทัลโดยตรงในระดับมาตรฐานสากล ทั้งนี้ ผู้ประกอบการไทยเริ่มปรับตัวเข้าสู่ระบบเศรษฐกิจดิจิทัล ด้วยการทำธุรกิจผ่านช่องทางอินเทอร์เน็ต รายงานการวิจัยเศรษฐกิจดิจิทัลในภูมิภาคเอเชียตะวันออกเฉียงใต้คาดการณ์ว่าธุรกิจพาณิชย์อิเล็กทรอนิกส์ (E-Commerce) ของไทยจะเติบโตอย่างก้าวกระโดด และมีอัตราการเติบโตเฉลี่ยร้อยละ ๘๑ ภายในปี ๒๕๖๘</p> <p>ประเทศไทยถูกจัดอันดับความสามารถในกาแข่งขันด้านดิจิทัลปี ๒๕๖๓ อยู่ในอันดับที่ ๓๙ จากทั้งหมด ๖๓ ประเทศ โดยสถาบัน International Institute for Management Development (IMD) ทั้งนี้ ประเทศไทยมีจุดแข็ง คือ จำนวนผู้ใช้งานอินเทอร์เน็ตผ่านโทรศัพท์มือถือสูง มีตลาดส่งออกสินค้าดิจิทัลที่แข็งแกร่ง และมีสภาพแวดล้อมทางเศรษฐกิจ (ภาคการเงิน) ที่แข็งแกร่ง มีจุดที่ต้องพัฒนาต่อไป คือ การใช้เทคโนโลยีดิจิทัลในภาคธุรกิจ การปรับปรุงกฎหมาย/ระเบียบด้านดิจิทัล และจุดอ่อนที่ต้องเร่งแก้ไขโดยด่วน คือ ทักษะดิจิทัลของประชาชน และแรงงานด้านดิจิทัลที่ต่ำมาก การขาดนวัตกรรมดิจิทัล หรือการวิจัยและพัฒนาสินค้าและบริการที่น่าเข้าสู่ตลาดได้จริง ความเสี่ยงของการลงทุนสูง และปัญหาการคุ้มครองทรัพย์สินทางปัญญา</p> <p>กรมพัฒนาฝีมือแรงงานในฐานะหน่วยงานภาครัฐที่มีภารกิจหลักในการส่งเสริม พัฒนาฝีมือแรงงาน เพื่อให้กำลังแรงงานมีฝีมือได้มาตรฐานในระดับสากล มีความรู้ความสามารถในการประกอบอาชีพที่สอดคล้องกับความต้องการของตลาดแรงงาน จึงจัดทำโครงการพัฒนาทักษะแรงงานรองรับการค้ายุคใหม่ ขึ้นเพื่อผลักดันให้แรงงานและผู้ประกอบอาชีพอิสระได้มีทักษะที่พร้อมเข้าสู่การเป็นดิจิทัลไทยแลนด์ต่อไป</p>
๕. วัตถุประสงค์ของโครงการ	๑. เพื่อพัฒนาผู้ประกอบการ ผู้ประกอบอาชีพอิสระ ให้มีทักษะดิจิทัล (Digital Skills) รวมถึง การวิเคราะห์ข้อมูล (Data Analytics) นำไปประยุกต์ใช้ในการพัฒนาการตลาดรวมถึงการพัฒนาผลิตภัณฑ์ให้ตรงตามความต้องการของกลุ่มเป้าหมาย

หัวข้อ	รายละเอียด
	<p>๒. เพื่อยกระดับศักยภาพและสมรรถนะผู้ประกอบการ ผู้ประกอบอาชีพอิสระ หรือแรงงานในสถานประกอบการ ให้เป็นผู้มีศักยภาพรองรับการเปลี่ยนแปลงโครงสร้างเศรษฐกิจยุคใหม่</p> <p>๓. ส่งเสริมการเป็นผู้ประกอบการสมัยใหม่ที่มีทักษะในการวิเคราะห์และมืองค์ความรู้ด้านการจัดการฐานข้อมูล สามารถใช้ประโยชน์จากเทคโนโลยีและนวัตกรรมในการขับเคลื่อนธุรกิจ รวมถึงการวางแผนธุรกิจ</p>
๖. ตัวชี้วัดและค่าเป้าหมาย	<p>- ผู้เข้ารับการอบรม จำนวน ๓๐๐ คน</p> <p>- จำนวนผู้ประกอบการไม่น้อยกว่าร้อยละ ๖๐ สามารถนำความรู้ไปประยุกต์ใช้ในการพัฒนาปรับปรุงธุรกิจในการประกอบอาชีพเพื่อสร้างรายได้มากขึ้นหรือลดต้นทุนการผลิต</p>
๗. พื้นที่เป้าหมาย	จังหวัดยโสธร
๘. กิจกรรมหลัก	
<p>๘.๑ กิจกรรมหลักที่ ๑ พัฒนาทักษะผู้ประกอบการสมัยใหม่รองรับเศรษฐกิจดิจิทัล</p> <p>งบประมาณรวม ๔๕๐,๐๐๐ บาท</p> <p>งบกรม/กระทรวง ๔๕๐,๐๐๐ บาท</p> <p>งบประมาณปี ๒๕๖๖ จำนวน - บาท</p> <p>งบประมาณปี ๒๕๖๗ จำนวน - บาท</p> <p>งบประมาณปี ๒๕๖๘ จำนวน ๒๒๕,๐๐๐ บาท</p> <p>งบประมาณปี ๒๕๖๙ จำนวน - บาท</p> <p>งบประมาณปี ๒๕๗๐ จำนวน ๒๒๕,๐๐๐ บาท</p> <p>ผู้รับผิดชอบ สนง.พัฒนาฝีมือแรงงานจังหวัดยโสธร</p>	พัฒนาทักษะผู้ประกอบการสมัยใหม่รองรับเศรษฐกิจดิจิทัล
๙. หน่วยงานดำเนินการ	สำนักงานพัฒนาฝีมือแรงงานจังหวัดยโสธร
๑๐. ระยะเวลาในการดำเนินโครงการ	ปีงบประมาณ ๒๕๖๘ - ๒๕๗๐
๑๑. งบประมาณ	<p>งบประมาณ ๒๕๖๖ - ๒๕๗๐ จำนวน ๔๕๐,๐๐๐ บาท</p> <p>งบกรม/กระทรวง ๔๕๐,๐๐๐ บาท</p>
๑๒. ผลผลิต (Output)	พัฒนาศักยภาพแรงงาน ไม่น้อยกว่า ๓๐๐ คน
๑๓. ผลลัพธ์จากการดำเนินโครงการ (Outcome)	<p>ผู้สำเร็จการฝึกอบรมมีทักษะดิจิทัลด้านการวิเคราะห์ข้อมูลดิจิทัล สามารถนำความรู้ไปประยุกต์ใช้ในการพัฒนาปรับปรุงธุรกิจในการประกอบอาชีพ เพื่อสร้างรายได้มากขึ้นหรือลดต้นทุนการผลิต และสามารถนำไปใช้ประโยชน์ในการทำงานหรือขับเคลื่อนธุรกิจรองรับการเปลี่ยนแปลงโครงสร้างเศรษฐกิจยุคใหม่</p>

หัวข้อ	รายละเอียด
๑. ชื่อโครงการสำคัญ	พัฒนาศักยภาพวัยแรงงานรองรับการพัฒนาเศรษฐกิจ
๒. ชื่อแผนงาน	ยกระดับคุณภาพชีวิตเพื่อเพิ่มโอกาสและทางเลือกในการประกอบอาชีพ
๓. แนวทางการพัฒนา	ยกระดับคุณภาพชีวิตเพื่อเพิ่มโอกาสและทางเลือกในการประกอบอาชีพ
๔. หลักการและเหตุผล	<p>จากข้อมูลภาวะสังคมไทยในไตรมาส ๓ ปี ๒๕๖๕ ของสำนักงานสภาพัฒนาการเศรษฐกิจและสังคมแห่งชาติ ได้รายงานความเคลื่อนไหวทางสังคมของไทยประเด็นด้านแรงงานว่า สถานการณ์แรงงานไตรมาส ๓ ปี ๒๕๖๕ ปรับตัวดีขึ้นอย่างต่อเนื่อง โดยผู้มีงานทำสาขานอกภาคเกษตรกรรมเพิ่มสูงขึ้นมาก ส่วนสาขาเกษตรกรรมบางส่วนได้รับผลกระทบจากปัญหาอุทกภัย ชั่วโหม่งการทำงานฟื้นตัวได้ดีเทียบเท่าก่อนการแพร่ระบาดของ COVID-๑๙ การทำงานล่วงเวลาเพิ่มสูงขึ้นมาก ผู้ว่างงาน ผู้ทำงานต่ำระดับ ผู้ว่างงานแฝง ผู้เสมือนว่างงาน และ ผู้ว่างงานระยะยาวลดลงการจ้างงานปรับตัวได้ดีโดยขยายตัวได้ร้อยละ ๒.๑ เป็นการขยายตัวต่อเนื่องเป็นไตรมาสที่สามติดต่อกัน ซึ่งเป็นผลจากการขยายตัวของการจ้างงานนอกภาคเกษตรกรรม โดยเฉพาะในสาขาค้าส่ง ค้าปลีก โรงแรมและภัตตาคาร ที่การจ้างงานเพิ่มขึ้นร้อยละ ๔.๕ และ ๘.๓ ตามลำดับ จากการขยายตัวของ ภาคการท่องเที่ยว โดยจำนวนนักท่องเที่ยวต่างชาติที่เดินทางเข้าประเทศไทยช่วงไตรมาสสาม ปี ๒๕๖๕ สูงถึง ๓.๖ ล้านคนเพิ่มขึ้นสูงมากจากไตรมาสเดียวกันของปีก่อนที่มีเพียง ๔.๕ หมื่นคน ทั้งนี้ การเพิ่มขึ้นของจำนวนนักท่องเที่ยวอย่างต่อเนื่องส่งผลให้ภาคธุรกิจที่เกี่ยวข้องกับการท่องเที่ยวมีความต้องการจ้างงานเพิ่มมากขึ้น</p> <p>ข้อมูลดังกล่าวจะเห็นได้ว่า ประเทศไทยจึงต้องหามาตรการที่จะป้องกันไม่ให้ตัวเลขการว่างงานเพิ่มสูงขึ้น อีกด้านต้องดำเนินการลดอัตราการว่างงานที่มีอยู่ให้ได้มากที่สุดควบคู่ไปด้วย เพื่อส่งเสริมการมีงานทำ ให้กับผู้ว่างงาน ให้สามารถประกอบอาชีพสร้างรายได้ให้กับตนเองได้ และเพิ่มทักษะฝีมือแรงงานให้กับหัวหน้างานของแรงงานต่างชาติที่เข้ามาทำงานในประเทศไทย ให้สามารถทำงานให้ได้ตามมาตรฐานของไทย โดยเฉพาะแรงงานในภาคอุตสาหกรรม การท่องเที่ยวบริการ และอุตสาหกรรมโลจิสติกส์ซึ่งรัฐบาลให้ความสำคัญเป็นลำดับแรกในการฟื้นฟูเศรษฐกิจและพัฒนาประเทศ</p> <p>กรมพัฒนาฝีมือแรงงาน จึงได้จัดทำโครงการพัฒนาฝีมือแรงงานนานาชาติรองรับการฟื้นตัวทางเศรษฐกิจ โดยมุ่งเน้นการพัฒนาฝีมือแรงงานให้แก่แรงงานไทย การสนับสนุนให้ผู้ว่างงานเข้าสู่ระบบ การฝึกอบรมและพัฒนาทักษะในการประกอบอาชีพเกี่ยวกับภาคธุรกิจบริการการท่องเที่ยว และภาคอุตสาหกรรมโลจิสติกส์ เพื่อแก้ปัญหาการขาดแคลนแรงงาน และส่งเสริมให้ผู้ว่างงานมีงานทำเพิ่มขึ้น</p>

หัวข้อ	รายละเอียด
๕. วัตถุประสงค์ของโครงการ	<p>๑. เพื่อพัฒนาประสิทธิภาพด้านการฝึกทักษะอาชีพของครูฝึกและผู้ที่มีหน้าที่จัดการฝึกให้เป็นไปตามมาตรฐานสากลและสอดคล้องกับความต้องการของตลาดแรงงานทั้งภายในและภายนอกประเทศโดยใช้เทคโนโลยีสมัยใหม่เป็นปัจจัยสนับสนุนหลักในการพัฒนา</p> <p>๒. เพื่อผลิตแรงงานเฉพาะทางให้มีศักยภาพเพียงพอทั้งเชิงปริมาณและเชิงคุณภาพรองรับการเปลี่ยนผ่านและการเติบโตทางด้านการค้า การลงทุน การท่องเที่ยว และโลจิสติกส์</p> <p>๓. เพื่อสนับสนุนให้ผู้ประกอบการรุ่นใหม่ได้ใช้ประโยชน์และส่งเสริมโอกาสทางธุรกิจจากความร่วมมือระหว่างประเทศ</p>
๖. ตัวชี้วัดและค่าเป้าหมาย	<p>- บุคลากรภาครัฐ รัฐวิสาหกิจ เอกชน ผู้ประกอบการ บุคลากรทางการศึกษา ผู้ว่างงาน แรงงานในระบบและแรงงานนอกระบบ ได้รับการพัฒนาทักษะฝีมือแรงงาน จำนวน ๒,๑๐๐ คน</p> <p>- ผู้ผ่านการพัฒนาฝีมือแรงงาน มีประสิทธิภาพการผลิตของปัจจัยด้านแรงงานเพิ่มขึ้น ไม่น้อยกว่าร้อยละ ๔๐</p>
๗. พื้นที่เป้าหมาย	จังหวัดยโสธร
๘. กิจกรรมหลัก	
<p>๘.๑ กิจกรรมหลักที่ ๑ พัฒนาศักยภาพแรงงานให้มีคุณภาพเพิ่มขึ้นรองรับการพัฒนาเศรษฐกิจ</p> <p>งบประมาณรวม ๓,๓๒๖,๐๐๐ บาท</p> <p><u>งบกรม/กระทรวง ๓,๓๒๖,๐๐๐ บาท</u></p> <p>งบประมาณปี ๒๕๖๖ จำนวน - บาท</p> <p>งบประมาณปี ๒๕๖๗ จำนวน - บาท</p> <p>งบประมาณปี ๒๕๖๘ จำนวน ๑,๕๗๕,๐๐๐ บาท</p> <p>งบประมาณปี ๒๕๖๙ จำนวน ๑๗๖,๐๐๐ บาท</p> <p>งบประมาณปี ๒๕๗๐ จำนวน ๑,๕๗๕,๐๐๐ บาท</p> <p>ผู้รับผิดชอบ สนง.พัฒนาฝีมือแรงงานจังหวัดยโสธร</p>	พัฒนาศักยภาพแรงงานให้มีคุณภาพเพิ่มขึ้นรองรับการพัฒนาเศรษฐกิจ
๙. หน่วยงานดำเนินการ	สำนักงานพัฒนาฝีมือแรงงานจังหวัดยโสธร
๑๐. ระยะเวลาในการดำเนินโครงการ	ปีงบประมาณ ๒๕๖๘ - ๒๕๗๐
๑๑. งบประมาณ	<p>งบประมาณ ๒๕๖๖ - ๒๕๗๐ จำนวน ๓,๓๒๖,๐๐๐ บาท</p> <p>งบกรม/กระทรวง ๓,๓๒๖,๐๐๐ บาท</p>
๑๒. ผลผลิต (Output)	พัฒนาทักษะฝีมือแรงงาน จำนวน ๒,๑๐๐ คน
๑๓. ผลลัพธ์จากการดำเนินโครงการ (Outcome)	แรงงาน มีผลิตภาพการผลิตของปัจจัยด้านแรงงานเพิ่มสูงขึ้น

หัวข้อ	รายละเอียด
๑. ชื่อโครงการสำคัญ	ยกระดับแรงงานไทยให้ได้มาตรฐานฝีมือแรงงานเพื่อรองรับการแข่งขัน
๒. ชื่อแผนงาน	ยกระดับคุณภาพชีวิตเพื่อเพิ่มโอกาสและทางเลือกในการประกอบอาชีพ
๓. แนวทางการพัฒนา	ยกระดับคุณภาพชีวิตเพื่อเพิ่มโอกาสและทางเลือกในการประกอบอาชีพ
๔. หลักการและเหตุผล	<p>การดำเนินงานด้านบริการมาตรฐานฝีมือแรงงานแห่งชาติได้ดำเนินการมาตั้งแต่ พ.ศ. ๒๕๑๑ จนถึงปัจจุบัน ซึ่งกรมพัฒนาฝีมือแรงงานเป็นหน่วยงานหลักที่รับผิดชอบและได้ดำเนินการอย่างต่อเนื่อง โดยมีกระบวนการกำหนดมาตรฐานฝีมือแรงงาน การทดสอบมาตรฐานฝีมือแรงงาน และการส่งเสริมให้ภาครัฐและภาคเอกชนเห็นความสำคัญของการพัฒนาทักษะฝีมือของบุคลากรในองค์กรของตนสู่มาตรฐานฝีมือแรงงานเพื่อเพิ่มศักยภาพในการแข่งขันทางธุรกิจและบริการ ประกอบพระราชบัญญัติคุ้มครองแรงงาน พ.ศ. ๒๕๔๑ ซึ่งแก้ไขเพิ่มเติม โดยพระราชบัญญัติคุ้มครองแรงงาน (ฉบับที่ ๓) พ.ศ. ๒๕๔๑ กำหนดให้คณะกรรมการค่าจ้างมีอำนาจหน้าที่ในการกำหนดอัตราจ้างตามระดับมาตรฐานฝีมือแรงงาน</p> <p>กรมพัฒนาฝีมือแรงงานจึงได้จัดทำโครงการพัฒนาศักยภาพแรงงานเพื่อรองรับการจ่ายค่าจ้างตามมาตรฐานฝีมือแรงงาน เป็นการกระตุ้นให้แรงงานได้เห็นความสำคัญเข้ารับการพัฒนาทักษะ ความรู้ของตนเพื่อเตรียมความพร้อมก่อนการเข้ารับการทดสอบมาตรฐานฝีมือแรงงาน ซึ่งผู้ผ่านการทดสอบจะได้รับหนังสือรับรองมาตรฐานฝีมือแรงงาน เพื่อเป็นหลักฐานรองรับการจ่ายค่าจ้างตามมาตรฐานฝีมือต่อไป</p>
๕. วัตถุประสงค์ของโครงการ	<p>๑. เพื่อพัฒนาศักยภาพแรงงานให้มีทักษะ ความรู้ เข้าสู่เกณฑ์มาตรฐานฝีมือแรงงาน</p> <p>๒. เพื่อเตรียมความพร้อมให้แรงงานมีมาตรฐานฝีมือ เพื่อเข้าสู่เกณฑ์ตามประกาศอัตราค่าจ้างตามมาตรฐานฝีมือ</p>
๖. ตัวชี้วัดและค่าเป้าหมาย	<p>๑. จำนวนแรงงานได้รับการพัฒนาฝีมือแรงงานได้ไม่ต่ำกว่าเป้าหมาย ๑,๓๘๐ คน</p> <p>๒. แรงงานมีทักษะ ความรู้ เข้าสู่เกณฑ์มาตรฐานฝีมือแรงงานรองรับการพัฒนาเศรษฐกิจและเทคโนโลยีของประเทศ</p>
๗. พื้นที่เป้าหมาย	จังหวัดยโสธร
๘. กิจกรรมหลัก	
<p>๘.๑ กิจกรรมหลักที่ ๑ พัฒนาศักยภาพแรงงานเพื่อรองรับการจ่ายค่าจ้างตามมาตรฐานฝีมือ</p> <p>งบประมาณรวม ๑,๑๘๐,๐๐๐ บาท</p> <p>งบกรม/กระทรวง ๑,๑๘๐,๐๐๐ บาท</p> <p>งบประมาณปี ๒๕๖๖ จำนวน - บาท</p> <p>งบประมาณปี ๒๕๖๗ จำนวน - บาท</p> <p>งบประมาณปี ๒๕๖๘ จำนวน ๔๕๔,๐๐๐ บาท</p> <p>งบประมาณปี ๒๕๖๙ จำนวน ๒๗๒,๐๐๐ บาท</p> <p>งบประมาณปี ๒๕๗๐ จำนวน ๔๕๔,๐๐๐ บาท</p> <p>ผู้รับผิดชอบ สนง.พัฒนาฝีมือแรงงานจังหวัดยโสธร</p>	พัฒนาศักยภาพแรงงานเพื่อรองรับการจ่ายค่าจ้างตามมาตรฐานฝีมือ

หัวข้อ	รายละเอียด
๙. หน่วยงานดำเนินการ	สำนักงานพัฒนาฝีมือแรงงานจังหวัดยโสธร
๑๐. ระยะเวลาในการดำเนินโครงการ	ปีงบประมาณ ๒๕๖๘ - ๒๕๗๐
๑๑. งบประมาณ	งบประมาณ ๒๕๖๖ - ๒๕๗๐ จำนวน ๑,๑๘๐,๐๐๐ บาท งบกรม/กระทรวง ๑,๑๘๐,๐๐๐ บาท
๑๒. ผลผลิต (Output)	จำนวนแรงงานได้รับการพัฒนาฝีมือแรงงานได้ไม่ต่ำกว่า เป้าหมาย ๑,๓๘๐ คน
๑๓. ผลลัพธ์จากการดำเนินโครงการ (Outcome)	<ol style="list-style-type: none"> ๑. แรงงานมีทักษะ ความรู้ เข้าสู่เกณฑ์มาตรฐานฝีมือแรงงานรองรับการพัฒนาเศรษฐกิจและเทคโนโลยีของประเทศ ๒. แรงงานมีมาตรฐานฝีมือแรงงาน เพื่อเข้าสู่เกณฑ์ตามประกาศอัตราค่าจ้างตามมาตรฐานฝีมือ ๓. ส่งเสริมให้สถานประกอบการใช้แรงงานที่มีมาตรฐานฝีมือแรงงานทำงานในสถานประกอบการ ๔. ส่งเสริมและประชาสัมพันธ์การจ่ายอัตราค่าจ้างตามมาตรฐานฝีมือ

หัวข้อ	รายละเอียด
๑. ชื่อโครงการสำคัญ	เพิ่มทักษะแรงงานนอกระบบและกลุ่มเป้าหมายเฉพาะเพื่อเพิ่มโอกาสในการประกอบอาชีพ
๒. ชื่อแผนงาน	ยกระดับคุณภาพชีวิตเพื่อเพิ่มโอกาสและทางเลือกในการประกอบอาชีพ
๓. แนวทางการพัฒนา	ยกระดับคุณภาพชีวิตเพื่อเพิ่มโอกาสและทางเลือกในการประกอบอาชีพ
๔. หลักการและเหตุผล	<p>จากข้อมูลสถิติจำนวนประชากรผู้มีสัญชาติไทยและมีชื่ออยู่ในทะเบียนบ้านของกรมการปกครอง กระทรวงมหาดไทย จำนวนประชากรไทยในปี พ.ศ. ๒๕๖๕ มีจำนวน ๖๕.๑๐ ล้านคน เพศชาย ๓๑.๗๕ ล้านคน และเพศหญิง ๓๓.๓๕ ล้านคน โดยแบ่งเป็นประชากรวัยแรงงาน (๑๕ - ๕๙ ปี) จำนวน ๔๒.๐๖ ล้านคน คิดเป็นร้อยละ ๖๓.๐๖ ของจำนวนประชากรทั้งประเทศ (ข้อมูล ณ ธันวาคม ๒๕๖๕) และจากการสำรวจแรงงานนอกระบบของสำนักงานสถิติแห่งชาติในปี พ.ศ. ๒๕๖๕ พบว่าจากจำนวนผู้มีงานทำทั้งหมด ๓๙.๕๖ ล้านคน เป็นแรงงานนอกระบบ หรือผู้มีงานทำที่ไม่ได้รับความคุ้มครองหรือไม่ มีหลักประกันสังคมจากการทำงาน ๒๐.๑๘ ล้านคน คิดเป็นร้อยละ ๕๑.๐๒ และอีก ๑๙.๓๗ ล้านคน เป็นผู้ทำงานที่ได้รับความคุ้มครอง หรือมีหลักประกันทางสังคมจากการทำงานหรือแรงงานในระบบนั่นเอง คิดเป็นร้อยละ ๔๘.๙๘</p> <p>ตลาดแรงงานหลังยุคโควิด - ๑๙ อาจมีการเปลี่ยนแปลงไป ทั้งความต้องการในการจ้างงาน ทั้งจำนวนแรงงานที่อาจจะขาดหายไป ในบางประเภท และการที่แรงงานถูกทดแทนด้วยเทคโนโลยี เนื่องจาก การปรับตัวทางธุรกิจของสถานประกอบการ การนำเทคโนโลยีต่าง ๆ เข้ามาใช้ในการบริหารจัดการ ทำให้ลดการจ้างแรงงาน ในระบบมากขึ้น คนจำนวนมากหันมาประกอบอาชีพเสริมหรืออาชีพอิสระเพิ่มขึ้น การเข้าถึงสื่อออนไลน์ที่เป็นที่นิยม สะดวก และเข้าถึงได้ง่าย</p> <p>กรมพัฒนาฝีมือแรงงานมีภารกิจในการฝึกทักษะอาชีพ พัฒนาศักยภาพแรงงานของคนทุกกลุ่มให้มีทักษะในการทำงาน หรือ การประกอบอาชีพอิสระ ดำเนินการสนับสนุนส่งเสริม พร้อมทั้งเปิดโอกาสให้กลุ่มเป้าหมายเข้ารับการฝึกอาชีพสาขาต่าง ๆ เช่น สาขาช่างอุตสาหกรรม การประกอบอาชีพอิสระ และกลุ่มอาชีพธุรกิจท่องเที่ยวและบริการ</p>
๕. วัตถุประสงค์ของโครงการ	<ol style="list-style-type: none"> ๑. เพื่อฝึกอาชีพเพิ่มทักษะให้กับกลุ่มเป้าหมายเฉพาะให้มีความรู้ความสามารถ ทักษะฝีมือแรงงาน และการเตรียมความพร้อมทางด้านจรรยาบรรณในวิชาชีพเพื่อเข้าสู่กระบวนการทำงาน ๒. เพื่อสร้างความยั่งยืนในการประกอบอาชีพ สามารถพึ่งพาตนเองได้ และสังคมให้การยอมรับในศักยภาพการทำงาน ๓. เพื่อส่งเสริมและพัฒนาศักยภาพกลุ่มเป้าหมายเฉพาะเป็นกำลังแรงงานตามความต้องการของตลาดแรงงาน และสามารถนำไปประกอบอาชีพอิสระ ๔. เพื่อพัฒนาตนเองให้พร้อมที่จะเข้าสู่ตลาดแรงงาน สร้างอาชีพที่เข้มแข็ง มีรายได้ที่มั่นคง และมีทางเลือกในการประกอบอาชีพเพิ่มมากขึ้น

หัวข้อ	รายละเอียด
๖. ตัวชี้วัดและค่าเป้าหมาย	<ul style="list-style-type: none"> - จำนวนผู้เข้ารับการฝึกอบรมได้ตามเป้าหมาย ๒,๓๔๐ คน - ผู้สำเร็จการฝึกอบรม นำความรู้และทักษะที่ได้รับไปประกอบอาชีพอิสระหรือได้รับการจ้างงาน มีรายได้เพิ่มขึ้นไม่น้อยกว่าร้อยละ ๓๐
๗. พื้นที่เป้าหมาย	จังหวัดยโสธร
๘. กิจกรรมหลัก	
<p>๘.๑ กิจกรรมหลักที่ ๑ พัฒนาทักษะแรงงานนอกระบบให้สอดคล้องกับความสามารถเฉพาะบุคคลเพื่อการประกอบอาชีพ</p> <p>งบประมาณรวม ๙,๒๘๔,๘๐๐ บาท</p> <p><u>งบกรม/กระทรวง ๙,๒๘๔,๘๐๐ บาท</u></p> <p>งบประมาณปี ๒๕๖๖ จำนวน - บาท</p> <p>งบประมาณปี ๒๕๖๗ จำนวน - บาท</p> <p>งบประมาณปี ๒๕๖๘ จำนวน ๓,๕๘๗,๖๐๐ บาท</p> <p>งบประมาณปี ๒๕๖๙ จำนวน ๒,๑๐๙,๖๐๐ บาท</p> <p>งบประมาณปี ๒๕๗๐ จำนวน ๓,๕๘๗,๖๐๐ บาท</p> <p>ผู้รับผิดชอบ สนง.พัฒนาฝีมือแรงงานจังหวัดยโสธร</p>	พัฒนาทักษะแรงงานนอกระบบให้สอดคล้องกับความสามารถเฉพาะบุคคลเพื่อการประกอบอาชีพ
๙. หน่วยงานดำเนินการ	สำนักงานพัฒนาฝีมือแรงงานจังหวัดยโสธร
๑๐. ระยะเวลาในการดำเนินโครงการ	ปีงบประมาณ ๒๕๖๘ - ๒๕๗๐
๑๑. งบประมาณ	<p>งบประมาณ ๒๕๖๖ - ๒๕๗๐ จำนวน ๙,๒๘๔,๘๐๐ บาท</p> <p>งบกรม/กระทรวง ๙,๒๘๔,๘๐๐ บาท</p>
๑๒. ผลผลิต (Output)	จำนวนผู้เข้ารับการฝึกอบรมได้ตามเป้าหมาย ๒,๓๔๐ คน
๑๓. ผลลัพธ์จากการดำเนินโครงการ (Outcome)	กลุ่มเป้าหมายเฉพาะที่ผ่านการฝึกอบรมสามารถนำความรู้ ทักษะที่ได้รับไปสร้างโอกาสและทางเลือกในการประกอบอาชีพ มีงานทำในระบบการจ้างงาน และการประกอบอาชีพอิสระ การเป็นผู้ประกอบการ มีอาชีพรายได้ที่มั่นคง สร้างความภาคภูมิใจให้กับตัวกลุ่มเป้าหมายเอง ตลอดจนสังคมให้การยอมรับในคุณค่าและศักดิ์ศรีความเป็นมนุษย์เกิดการขับเคลื่อนเศรษฐกิจในระดับพื้นที่อย่างยั่งยืน

หัวข้อ	รายละเอียด
๑. ชื่อโครงการสำคัญ	ประเมินสมรรถนะแรงงานเพื่อรองรับการจ้างงาน
๒. ชื่อแผนงาน	ยกระดับคุณภาพชีวิตเพื่อเพิ่มโอกาสและทางเลือกในการประกอบอาชีพ
๓. แนวทางการพัฒนา	ยกระดับคุณภาพชีวิตเพื่อเพิ่มโอกาสและทางเลือกในการประกอบอาชีพ
๔. หลักการและเหตุผล	<p>ในปี ๒๕๖๕ เศรษฐกิจโลกและไทยยังเผชิญกับผลกระทบทางเศรษฐกิจที่เกิดจากสถานการณ์การแพร่ระบาดของโรคติดเชื้อไวรัสโคโรนา ๒๐๑๙ (COVID ๑๙) ระลอกใหม่ที่ก่อให้เกิดปัญหาเงินเฟ้อที่ปรับสูงขึ้น ซึ่งอาจลดทอนกำลังซื้อของผู้บริโภค โดยเริ่มก่อตัวตั้งแต่ปลายปี ๒๕๖๔ เป็นผลมาจากรัฐบาลและธนาคารกลางทั่วโลกต่างอัดฉีดเงินเพื่อกระตุ้นเศรษฐกิจ รวมทั้งสงครามรัสเซีย - ยูเครน ส่งผลให้ราคาพลังงานและสินค้าโภคภัณฑ์สูงขึ้น เป็นการซ้ำเติมปัญหาเงินเฟ้อในหลายประเทศทั่วโลก นอกจากนี้ กระแสการเปลี่ยนแปลงอย่างรวดเร็วทางเทคโนโลยี โดยมีสถานการณ์การแพร่ระบาดของโรคติดเชื้อไวรัสโคโรนา ๒๐๑๙ (COVID ๑๙) เป็นตัวเร่งให้เกิดการเข้าสู่เศรษฐกิจดิจิทัลเร็วมากขึ้นและมีการแข่งขันที่สูงขึ้น ธุรกิจปรับตัวนำเทคโนโลยีใหม่ เช่น AI มาประยุกต์ใช้และสร้างพันธมิตรทางธุรกิจการบริการให้ครบวงจร ผลกระทบจากการใช้ปัญญาประดิษฐ์หรือ AI เข้ามาทดแทนแรงงานคนจากการศึกษาขององค์การแรงงานระหว่างประเทศ (ILO) กรณีศึกษาประเทศไทยพบว่า มีคนงานถึง ๙๘% มีความเสี่ยงจะถูกแทนที่ด้วยระบบอัตโนมัติ โดยเฉพาะอาชีพที่มีความเสี่ยงสูงสุด ได้แก่ อาชีพเกษตรกรรมแรงงานในฟาร์ม ผู้ช่วยฝ่ายขายในร้านค้าปลีกผู้ผลิตปศุสัตว์ และผลิตภัณฑ์นม พนักงานขายอาหาร พนักงานสำนักงาน และพนักงานบัญชี/พนักงานที่เริ่มต้นงานใหม่ ซึ่งคาดว่าจะมีผลกระทบต่อแรงงาน ประมาณ ๙.๒ ล้านตำแหน่ง การเปลี่ยนแปลงดังกล่าวจะมีผลต่ออนาคตของแรงงานไทยโดยเฉพาะการจ้างงาน ด้วยเหตุนี้แรงงานไทยจะต้องมีสมรรถนะและการพัฒนาสมรรถนะขั้นพื้นฐาน ซึ่งหมายถึง ความรู้หรือทักษะพื้นฐานที่บุคคลจำเป็นต้องมีในการทำงาน และสมรรถนะที่ทำให้บุคคลแตกต่าง เพื่อที่จะทำให้แรงงานไทย มีทักษะ ความรู้ คุณลักษณะ แรงจูงใจและทัศนคติในการทำงาน มีทักษะและฝีมือที่สามารถปรับตัวเองและพัฒนาตนเองให้รองรับกับภาวะเศรษฐกิจที่เปลี่ยนแปลงดังกล่าว พร้อม ๆ กับการสนับสนุน จากภาครัฐภาคเอกชน</p> <p>กรมพัฒนาฝีมือแรงงาน จึงจัดทำโครงการประเมินสมรรถนะแรงงานเพื่อรองรับการทำงาน โดยอาศัยความร่วมมือทั้งภาครัฐ และเอกชน ด้วยการประเมินทักษะสมรรถนะของแรงงานในสถานประกอบการและสรุปสมรรถนะของแรงงานตามตำแหน่งงานที่ควรปรับปรุงหรือพัฒนาสามารถใช้เป็นแนวทางในการกำหนดหลักสูตรการฝึกอบรม วิธีการฝึกอบรม การพัฒนาและยกระดับฝีมือแรงงาน เพื่อให้ได้มาซึ่งทักษะในการเพิ่มผลิตภาพแรงงาน รวมทั้งใช้เป็นฐานข้อมูลในการสร้างระบบการฝึกอบรมที่สามารถเติมเต็มทักษะแรงงานกับเป้าหมายขององค์กรที่ต้องปรับเปลี่ยนตอบสนองให้ก้าวทันต่อเทคโนโลยี และสถานการณ์ที่เปลี่ยนแปลงไป เป็นกำลังหลักในการเพิ่มขีดความสามารถการแข่งขันของประเทศ</p>
๕. วัตถุประสงค์ของโครงการ	๑. เพื่อวิเคราะห์ความรู้ ทักษะ เจตคติ ที่แรงงานต้องมีการทำงานให้มีคุณภาพ ประสิทธิภาพ ตรงกับความต้องการของนายจ้าง นำมากำหนดและประเมินสมรรถนะตามตำแหน่งงาน

หัวข้อ	รายละเอียด
	<p>๒. เพื่อให้แรงงานทราบถึงระดับความรู้ ทักษะ และความสามารถ รวมถึงปัญหา และอุปสรรคในการทำงาน สามารถนำมาวางแผนการ พัฒนาตนเองตามตำแหน่ง เพิ่มโอกาสในการมีงานทำและได้รับ ค่าตอบแทนที่เป็นธรรม</p> <p>๓. เพื่อพัฒนาและยกระดับทักษะฝีมือแรงงานให้เพียงพอที่จะทำงาน บรรลุเป้าหมายขององค์กรได้ตามหน้าที่ความรับผิดชอบ</p> <p>๔. เพื่อเพิ่มศักยภาพให้แก่แรงงานและสถานประกอบการ รองรับ การเปลี่ยนแปลงของเทคโนโลยีและเศรษฐกิจที่เปลี่ยนแปลงไป และ เพิ่มขีดความสามารถในการแข่งขันของประเทศ</p> <p>๕. เพื่อส่งเสริมการมีส่วนร่วมระหว่างภาครัฐและเอกชน ในการพัฒนา หรือยกระดับทักษะฝีมือ ให้สอดคล้องกับความต้องการของตลาดแรงงาน</p>
๖. ตัวชี้วัดและค่าเป้าหมาย	จำนวนแรงงานเข้ารับการประเมินสมรรถนะด้านเทคโนโลยีรองรับการ ทำงาน จำนวน ๓๐๐ คน
๗. พื้นที่เป้าหมาย	จังหวัดยโสธร
๘. กิจกรรมหลัก	
<p>๘.๑ กิจกรรมหลักที่ ๑ กิจกรรมส่งเสริมและเพิ่ม ประสิทธิภาพกระบวนการรับรองความรู้ ความสามารถตามกฎหมาย</p> <p>งบประมาณรวม ๙๐,๐๐๐ บาท</p> <p>งบกรม/กระทรวง ๙๐,๐๐๐ บาท</p> <p>งบประมาณปี ๒๕๖๖ จำนวน - บาท</p> <p>งบประมาณปี ๒๕๖๗ จำนวน - บาท</p> <p>งบประมาณปี ๒๕๖๘ จำนวน ๔๕,๐๐๐ บาท</p> <p>งบประมาณปี ๒๕๖๙ จำนวน - บาท</p> <p>งบประมาณปี ๒๕๗๐ จำนวน ๔๕,๐๐๐ บาท</p> <p>ผู้รับผิดชอบ สนง.พัฒนาฝีมือแรงงานจังหวัดยโสธร</p>	กิจกรรมส่งเสริมและเพิ่มประสิทธิภาพกระบวนการรับรองความรู้ ความสามารถตามกฎหมาย
๙. หน่วยงานดำเนินการ	สำนักงานพัฒนาฝีมือแรงงานจังหวัดยโสธร
๑๐. ระยะเวลาในการดำเนินโครงการ	ปีงบประมาณ ๒๕๖๘ - ๒๕๗๐
๑๑. งบประมาณ	<p>งบประมาณ ๒๕๖๖ - ๒๕๗๐ จำนวน ๙๐,๐๐๐ บาท</p> <p>งบกรม/กระทรวง ๙๐,๐๐๐ บาท</p>
๑๒. ผลผลิต (Output)	จำนวนแรงงานเข้ารับการประเมินสมรรถนะด้านเทคโนโลยีรองรับการ ทำงาน จำนวน ๓๐๐ คน
๑๓. ผลลัพธ์จากการดำเนินโครงการ (Outcome)	<p>๑. นายจ้างสามารถคัดเลือกลูกจ้างที่มีสมรรถนะเหมาะสมกับตำแหน่งงาน เพิ่มศักยภาพให้แก่สถานประกอบการ</p> <p>๒. ลูกจ้างมีแรงจูงใจในการพัฒนาตนเอง สามารถปรับเปลี่ยนการทำงานหรือ พัฒนางานให้มีประสิทธิภาพ ส่งผลต่อการก้าวหน้าในตำแหน่งงาน</p> <p>๓. เพิ่มโอกาสในการหางานให้กับผู้ที่ว่างงาน สอดคล้องกับ ความ ต้องการของนายจ้างตลาดแรงงานสมัยใหม่ โครงสร้างเศรษฐกิจและสังคม</p>

หัวข้อ	รายละเอียด
๑. ชื่อโครงการสำคัญ	มหกรรมเปิดโลกอาชีพมิติใหม่เพื่อคนไทยมีงานทำ
๒. ชื่อแผนงาน	ยกระดับคุณภาพชีวิตเพื่อเพิ่มโอกาสและทางเลือกในการประกอบอาชีพ
๓. แนวทางการพัฒนา	ยกระดับคุณภาพชีวิตเพื่อเพิ่มโอกาสและทางเลือกในการประกอบอาชีพ
๔. หลักการและเหตุผล	<p>๑.๑ ยุทธศาสตร์ชาติ ๒๐ ปี ยุทธศาสตร์ที่ ๓ ด้านการพัฒนาและเสริมสร้างศักยภาพทรัพยากรมนุษย์แผนแม่บทภายใต้ยุทธศาสตร์ประเด็นการพัฒนาศักยภาพคนตลอดช่วงชีวิต แผนย่อยการพัฒนาและยกระดับศักยภาพวัยแรงงาน นโยบายรัฐบาล (พลเอกประยุทธ์ จันทร์โอชา) นโยบายหลักที่ ๘ การปฏิรูปกระบวนการเรียนรู้ และการพัฒนาศักยภาพของคนไทยทุกช่วงวัย นโยบายเร่งด่วนที่ ๕ ยกระดับศักยภาพของแรงงานและที่ ๗ การเตรียมคนไทยสู่ศตวรรษที่ ๒๑</p> <p>- แผนพัฒนาเศรษฐกิจและสังคมแห่งชาติ ฉบับที่ ๑๒ ยุทธศาสตร์ที่ ๑ การเสริมสร้างและพัฒนาศักยภาพมนุษย์ เป้าหมายที่ ๒ คนในสังคมไทยทุกช่วงมีทักษะความรู้และความสามารถเพิ่มขึ้น</p> <p>ข้อ ๒.๓ วัยแรงงานมีความรู้และทักษะเป็นไปตามความต้องการมาจากแรงงานและมีทักษะทางการเงินเหมาะสมกับสภาพแวดล้อมทางเศรษฐกิจ</p> <p>- เป้าหมายการพัฒนาภาคตะวันออกเฉียงเหนือ พ.ศ.๒๕๖๖-๒๕๗๐ เป็นศูนย์กลางเศรษฐกิจของอนุภูมิภาคกลุ่มแม่น้ำโขงตามแนวคิดการเป็นการเป็นฐานการผลิตของประเทศที่เป็นมิตรกับสิ่งแวดล้อม เป็นประตูเชื่อมโยงประเทศเพื่อนบ้าน เพื่อสร้างโอกาสในการเพิ่มขีดความสามารถในการในการแข่งขันและยกระดับคุณภาพชีวิตประชาชน โดยมีแนวทางพัฒนาตามข้อ ๑) พัฒนาทางเกษตรกรรมด้านเทคโนโลยีสมัยใหม่มุ่งสู่ฐานเศรษฐกิจชีวภาพที่มีมูลค่าสูงเพื่อเพิ่มมูลค่าสินค้าการเกษตร และข้อ ๖) ยกระดับคุณภาพชีวิตของคนทุกช่วงวัยให้ได้มาตรฐานและแก้ปัญหาความยากจนให้กับผู้มีรายได้น้อยเพื่อจัดความเหลื่อมล้ำทางสังคม</p> <p>- เป้าหมายการพัฒนาจังหวัดยโสธร : ยโสธรเมืองเกษตรอินทรีย์ เมืองแห่งวิถีอีสาน</p> <p>ประเด็นการพัฒนานี้ ๓ ยกระดับคุณภาพชีวิต เสริมสร้างความเข้มแข็งและความมั่นคงของครอบครัว ชุมชน และสังคม แนวทางการพัฒนายกระดับคุณภาพชีวิตเพื่อเพิ่มโอกาสและทางเลือกในการประกอบอาชีพสถานการณ์โลกในปัจจุบันเป็นยุคของการเปลี่ยนแปลงอย่างเป็นพลวัตการพัฒนาทางเทคโนโลยีดิจิทัลและปัญญาประดิษฐ์ Artificial Intelligence (AI) ส่งผลกระทบต่อพฤติกรรมการใช้จ่ายความเป็นอยู่ และวิถีทางการดำเนินชีวิต (lifestyle) ของผู้คน หลายธุรกิจได้รับผลกระทบต้องปรับตัวและปรับแผนธุรกิจ ให้สอดคล้องกับการเปลี่ยนแปลงดังกล่าว ประกอบกับในช่วงต้นปี ๒๕๖๓ โลกเกิดภาวะการแพร่ระบาดของโรคติดเชื้อไวรัสโคโรนา ๒๐๑๙ สถานการณ์ดังกล่าวเป็นตัวเร่งให้หลายอุตสาหกรรมต้องปรับตัววิธีใหม่ หรือ “New Normal” ส่งผลให้มีอาชีพใหม่ ๆ เกิดขึ้นมากมาย สถานศึกษามีการปรับตัวและพัฒนาหลักสูตรการศึกษาเพื่อให้สอดคล้องกับการ</p>

หัวข้อ	รายละเอียด
	<p>เปลี่ยนแปลง ขณะที่ประชาชนส่วนใหญ่ยังเข้าไม่ถึงข้อมูลเกี่ยวกับอาชีพ และข้อมูลการศึกษาที่มีการพัฒนาและเปลี่ยนแปลงไปอย่างรวดเร็ว อีกทั้งไม่ทราบความต้องการ/แนวโน้ม ความต้องการของตลาดแรงงานหรือแนวโน้มอาชีพในอนาคต รวมทั้งไม่ทราบถึงวิธีการ/แนวทางการเข้าสู่อาชีพในปัจจุบัน ตลอดจนไม่ทราบลักษณะงาน/ลักษณะการประกอบอาชีพ/รายละเอียดในการประกอบอาชีพต่าง ๆ ส่งผลให้ประชาชนขาดการพัฒนาตนเองหรือมีการพัฒนาที่ไม่สอดคล้องกับความต้องการของตลาดแรงงาน ทำให้ขาดทักษะพื้นฐานที่จำเป็นต่อการประกอบอาชีพ/การทำงาน ดังนั้น การกระตุ้นหรือการจุดประกายทางความคิดให้ประชาชนมีความกระตือรือร้นในการหาความรู้ใหม่ ๆ เกี่ยวกับโลกอาชีพ โลกการศึกษา รวมถึงการให้ข้อมูล/ความรู้ต่าง ๆ เกี่ยวกับอาชีพ จึงเป็นการช่วยเปิดโลกทัศน์ด้านอาชีพให้ประชาชนได้รู้จักอาชีพที่หลากหลาย ได้ทราบถึงลักษณะการทำงานในแต่ละอาชีพ ได้พัฒนาตนเองให้สอดคล้องกับการเปลี่ยนแปลงเพื่อให้มีทักษะในการทำงานหรือทักษะการประกอบอาชีพที่สอดคล้องกับเทคโนโลยีและการเปลี่ยนแปลงต่าง ๆ ที่เกิดขึ้น ซึ่งนับได้ว่ามีความสำคัญ ต่อการส่งเสริมการประกอบอาชีพ/การทำงานให้แก่ประชาชนในยุคปัจจุบัน สำนักงานจัดหางานจังหวัดยโสธรในฐานะหน่วยงานที่มีภารกิจในการส่งเสริมการมีงานทำให้แก่ประชาชนทุกกลุ่มเป้าหมายตระหนักถึงปัญหาและสถานการณ์การเปลี่ยนแปลงดังกล่าว จึงได้จัดทำโครงการมหกรรมเปิดโลกอาชีพมิติใหม่เพื่อคนไทยมีงานทำ เพื่อเพิ่มโอกาสให้ประชาชน ทุกกลุ่มเป้าหมายได้เข้าถึงบริการของรัฐ ได้เข้าถึงข้อมูลอาชีพ/ข้อมูลการศึกษา ได้เปิดโลกทัศน์ด้านอาชีพที่หลากหลาย และมีโอกาสเรียนรู้และฝึกปฏิบัติอาชีพอิสระที่ตนเองสนใจรู้สภาวะและแนวโน้มตลาดแรงงาน รวมถึงแนวทางการประกอบอาชีพยุคใหม่/อาชีพที่เหมาะสมกับตนเองหรือรวมทั้งมีการสาธิตและฝึกปฏิบัติอาชีพอิสระเพื่อให้ผู้เข้าร่วมงานนำความรู้จากการฝึกปฏิบัติไปพัฒนาตัวเองต่อยอดในการประกอบอาชีพหลักหรืออาชีพเสริมต่อไป เพื่อจุดประกายความคิดทางอาชีพให้แก่ประชาชน เพื่อให้เกิดการพัฒนาตนเองเป็นการพัฒนาคนในทุกมิติ และทุกช่วงวัยให้สามารถประกอบอาชีพหรือทำงานหรือเลือกศึกษาต่อได้เหมาะสมกับความรู้ ความสามารถ และสอดคล้องกับความต้องการของตลาดแรงงาน</p>
๕. วัตถุประสงค์ของโครงการ	<ol style="list-style-type: none"> ๑. เพื่อเปิดโลกทัศน์และจุดประกายความคิดทางอาชีพให้แก่ประชาชนทั่วไป นักเรียน นักศึกษา ให้มีโอกาสได้รู้จักอาชีพและลักษณะการทำงาน/การประกอบอาชีพที่หลากหลาย ๒. เพื่อให้ประชาชนคนว่างงาน นักเรียน นักศึกษา ได้รับทราบข้อมูลข่าวสารตลาดแรงงาน ข้อมูลด้านอาชีพ ข้อมูลด้านการศึกษาเพื่อการวางแผนหรือใช้เป็นแนวทางในการเลือกศึกษาต่อเลือกประกอบอาชีพได้อย่าง

หัวข้อ	รายละเอียด
	<p>๓. เพื่อให้ประชาชนคนว่างงาน นักเรียน นักศึกษา ได้มีโอกาสเรียนรู้ และฝึกปฏิบัติอาชีพอิสระจริงจำนวน ๔๐ อาชีพที่ตนเองสนใจ และสามารถนำไปใช้ ไปพัฒนา หรือต่อยอดให้เป็นประโยชน์ในการประกอบอาชีพหลักและอาชีพเสริมในอนาคตได้</p> <p>๔. เพื่อเปิดโอกาสให้ผู้ได้รับการส่งเสริมอาชีพและผู้รับงานไปทำที่บ้าน ได้ประชาสัมพันธ์ผลิตภัณฑ์ของตนเอง และเปิดโอกาสให้นายจ้างได้พบปะกับผู้ผลิตสินค้าที่สำนักงานจัดหางานได้ให้การส่งเสริมฯ เพื่อให้เกิดการว่าจ้างผลิต/ซื้อขายสินค้าเพิ่มขึ้น</p>
<p>๖. ตัวชี้วัดและค่าเป้าหมาย</p>	<p>เชิงปริมาณ : ประชาชนคนว่างงาน นักเรียน นักศึกษา ที่เข้าร่วมงานมหกรรมเปิดโลกอาชีพมิติใหม่เพื่อคนไทยมีงานทำ ได้รับการถ่ายทอดองค์ความรู้เกี่ยวกับการส่งเสริมการประกอบอาชีพอิสระ จำนวน ๑,๕๐๐ คน</p> <p>เชิงคุณภาพ : ประชาชน นักเรียน/นักศึกษาได้เปิดโลกทัศน์ด้านอาชีพ ได้เรียนรู้กับวิธีการ และขั้นตอนในการจัดทำโครงการทดสอบฝึกปฏิบัติจริงทำให้เกิดแนวคิดในการตัดสินใจเลือกประกอบอาชีพในอนาคตได้ และฝึกปฏิบัติอาชีพอิสระที่ตนเองสนใจ จำนวน ๔๐ อาชีพ รวมถึงได้รู้จักอาชีพที่หลากหลายเพิ่มขึ้น ได้รับทราบข้อมูลข่าวสารตลาดแรงงาน/ข้อมูลอาชีพ/ข้อมูลการศึกษา และมีแนวทางในการประกอบอาชีพ/แนวทางในการเลือกศึกษาต่อที่เหมาะสม ร้อยละ ๘๕</p>
<p>๗. พื้นที่เป้าหมาย</p>	<p>ในเขตพื้นที่จังหวัดยโสธร</p>
<p>๘. กิจกรรมหลัก</p>	
<p>๘.๑ กิจกรรมหลักที่ ๑ จัดกิจกรรมมหกรรมเปิดโลกอาชีพมิติใหม่เพื่อคนไทยมีงานทำ</p> <p>งบประมาณรวม ๑,๐๐๐,๐๐๐ บาท</p> <p>งบพัฒนาจังหวัด ๑,๐๐๐,๐๐๐ บาท</p> <p>งบประมาณปี ๒๕๖๖ จำนวน - บาท</p> <p>งบประมาณปี ๒๕๖๗ จำนวน - บาท</p> <p>งบประมาณปี ๒๕๖๘ จำนวน ๕๐๐,๐๐๐ บาท</p> <p>งบประมาณปี ๒๕๖๙ จำนวน - บาท</p> <p>งบประมาณปี ๒๕๗๐ จำนวน ๕๐๐,๐๐๐ บาท</p> <p>ผู้รับผิดชอบ สนง.จัดหางานจังหวัดยโสธร</p>	
<p>๙. หน่วยงานดำเนินการ</p>	<p>สำนักงานจัดหางานจังหวัดยโสธร</p>
<p>๑๐. ระยะเวลาในการดำเนินโครงการ</p>	<p>ปีงบประมาณ ๒๕๖๘ - ๒๕๗๐</p>
<p>๑๑. งบประมาณ</p>	<p>งบประมาณ ๒๕๖๖ - ๒๕๗๐ จำนวน ๑,๐๐๐,๐๐๐ บาท</p> <p>งบกรม/กระทรวง ๑,๐๐๐,๐๐๐ บาท</p>
<p>๑๒. ผลผลิต (Output)</p>	<p>ประชาชนคนว่างงาน นักเรียน นักศึกษา ที่เข้าร่วมงานมหกรรมเปิดโลกอาชีพมิติใหม่เพื่อคนไทยมีงานทำ จำนวน ๑,๕๐๐ คน</p>
<p>๑๓. ผลลัพธ์จากการดำเนินโครงการ (Outcome)</p>	<p>ผู้รับบริการสามารถนำความรู้ไปเป็นแนวทางในการประกอบอาชีพหลักและอาชีพเสริมได้ ไม่น้อยกว่าร้อยละ ๘๕</p>

หัวข้อ	รายละเอียด
๑. ชื่อโครงการสำคัญ	การส่งเสริมการประกอบอาชีพอิสระหลังวิกฤตโควิด - 19
๒. ชื่อแผนงาน	ยกระดับคุณภาพชีวิตเพื่อเพิ่มโอกาสและทางเลือกในการประกอบอาชีพ
๓. แนวทางการพัฒนา	ยกระดับคุณภาพชีวิตเพื่อเพิ่มโอกาสและทางเลือกในการประกอบอาชีพ
๔. หลักการและเหตุผล	<p>ยุทธศาสตร์ชาติ ๒๐ ปี ยุทธศาสตร์ที่ ๓ ด้านการพัฒนาและเสริมสร้างศักยภาพทรัพยากรมนุษย์แผนแม่บทภายใต้ยุทธศาสตร์ ประเด็นการพัฒนา ศักยภาพคนตลอดช่วงชีวิต แผนย่อย การพัฒนาและยกระดับ ศักยภาพวัยแรงงาน นโยบายรัฐบาล (พลเอกประยุทธ์ จันทร์โอชา) นโยบายหลักที่ ๘ การปฏิรูปกระบวนการเรียนรู้และการพัฒนา ศักยภาพของคนไทยทุกช่วงวัย นโยบายเร่งด่วนที่ ๕ ยกระดับ ศักยภาพของแรงงานและที่ ๗ การเตรียมคนไทยสู่ศตวรรษที่ ๒๑</p> <p>- แผนพัฒนาเศรษฐกิจและสังคมแห่งชาติ ฉบับที่ ๑๒ ยุทธศาสตร์ ที่ ๑ การเสริมสร้างและพัฒนาศักยภาพมนุษย์ เป้าหมายที่ ๒ คน ในสังคมไทยทุกช่วงมีทักษะความรู้และความสามารถเพิ่มขึ้น</p> <p>ข้อ ๒.๓ วัยแรงงานมีความรู้และทักษะเป็นไปตามความต้องการของ ตลาดแรงงานและมีทักษะทางการเงินเหมาะสมกับสภาพแวดล้อมทาง เศรษฐกิจ</p> <p>- เป้าหมายการพัฒนาภาคตะวันออกเฉียงเหนือ พ.ศ.๒๕๖๖-๒๕๗๐ เป็นศูนย์กลางเศรษฐกิจของอนุภูมิภาคกลุ่มแม่น้ำโขงตามแนวคิดการ เป็นการเป็นฐานการผลิตของประเทศที่เป็นมิตรกับสิ่งแวดล้อม เป็น ประตุเชื่อมโยงประเทศเพื่อนบ้าน เพื่อสร้างโอกาสในการเพิ่มขึ้น ความสามารถในการในการแข่งขันและยกระดับคุณภาพชีวิต ประชาชน โดยมีแนวทางพัฒนาตามข้อ ๑) พัฒนาทางเกษตรกรรมด้าน เทคโนโลยีสมัยใหม่มุ่งสู่ฐานเศรษฐกิจชีวภาพที่มีมูลค่าสูงเพื่อเพิ่ม มูลค่าสินค้าการเกษตร และข้อ ๖) ยกระดับคุณภาพชีวิตของคนทุก ช่วงวัยให้ได้มาตรฐานและแก้ปัญหาความยากจนให้กับผู้มีรายได้น้อย เพื่อขจัดความเหลื่อมล้ำทางสังคม</p> <p>- เป้าหมายการพัฒนาจังหวัดยโสธร : ยโสธรเมืองเกษตรอินทรีย์ เมือง แห่งวิถีอีสาน ประเด็นการพัฒนาที่ ๓ ยกระดับคุณภาพชีวิต เสริมสร้างความเข้มแข็งและความมั่นคงของครอบครัว ชุมชน และ สังคม แนวทางการพัฒนาระดับคุณภาพชีวิตเพื่อเพิ่มโอกาสและ ทางเลือกในการประกอบอาชีพ</p> <p>หลังการระบาดของโรคติดเชื้อไวรัสโคโรนา ๒๐๑๙ ระบาด ๓ การระบาดในรอบนี้รุนแรงกว่ารอบก่อนๆ อย่างมาก โดยเริ่มแต่ ต้นเดือนเมษายน ๒๕๖๔ พบว่า ธุรกิจขนาดกลางและขนาดย่อม จะได้รับผลกระทบสูงกว่า รวมถึงกลุ่มธุรกิจที่ได้รับผลกระทบ จากมาตรการควบคุมการแพร่ระบาด ได้แก่ ร้านอาหาร ห้างสรรพสินค้า ธุรกิจขนส่ง ผู้โดยสารการท่องเที่ยว และโรงแรม รถยนต์ ก่อสร้าง ฯลฯ ส่งผลกระทบต่อกลุ่มแรงงานทำให้คนว่างงาน เพิ่มขึ้น ประมาณ ๗.๔ แสนคน จากการเกิดโควิด ๑๙ ประมาณ จำนวน ๓.๕ แสนคน (ข้อมูลการสำรวจสถานะการทำงาน : สำนักงาน สถิติแห่งชาติ) ซึ่งผู้ตกงานเหล่านี้ต้องการเหี้ยมเยา รัฐต้องให้ ความสำคัญมากที่สุดในการส่งเสริมการประกอบอาชีพให้กลุ่มแรงงาน</p>

หัวข้อ	รายละเอียด
	<p>มีอาชีพ มีรายได้ สามารถดำรงชีพเลี้ยงตัวเองและครอบครัวได้ สำนักงานจัดหางานจังหวัดยโสธร ในฐานะหน่วยงานที่มีภารกิจในการส่งเสริมการมีงานทำแก่ประชาชนทุกกลุ่มเป้าหมาย ตระหนักถึงปัญหาและความเสี่ยงต่อเศรษฐกิจไทย โดยเล็งเห็นว่าปัญหาการว่างงานจากการชะลอตัวเศรษฐกิจหรือการหยุดกิจการอย่างกะทันหัน และปัญหาในการประกอบอาชีพ หลังการระบาดของโรคติดเชื้อไวรัสโคโรนา ๒๐๑๙ ดังกล่าว จึงได้จัดทำโครงการส่งเสริมการประกอบอาชีพอิสระหลังวิกฤติโควิด-๑๙ เพื่อช่วยเหลือประชาชนคนว่างงานผู้ที่ได้รับผลกระทบให้มีอาชีพ มีรายได้สำหรับการดำรงชีพสามารถดูแลตัวเองและครอบครัวได้ภายหลังได้รับผลกระทบจากการระบาดของโรคติดเชื้อไวรัสโคโรนา ๒๐๑๙ รวมทั้งยังเป็นทางเลือกในการสร้างรายได้หรือการประกอบอาชีพหลังการแพร่ระบาดของโรคติดเชื้อไวรัสโคโรนา ๒๐๑๙</p>
<p>๕. วัตถุประสงค์ของโครงการ</p>	<p>๑. เพื่อส่งเสริมผู้ได้รับผลกระทบหลังจากการแพร่ระบาดของโรคติดเชื้อไวรัสโคโรนา ๒๐๑๙ ได้รับความรู้และทักษะในการประกอบอาชีพ ได้มีอาชีพมีรายได้สำหรับการดำรงชีพ</p> <p>๒. เพื่อส่งเสริมให้ผู้ได้รับผลกระทบหลังจากการแพร่ระบาดของโรคติดเชื้อไวรัสโคโรนา ๒๐๑๙ ได้รับความรู้และทักษะในการประกอบอาชีพ ได้รับวัสดุอุปกรณ์เพื่อใช้ในการประกอบอาชีพ และสามารถต่อยอดในการประกอบอาชีพ หลังพ้นวิกฤตการณ์แพร่ระบาดของโรคติดเชื้อไวรัสโคโรนา ๒๐๑๙</p>
<p>๖. ตัวชี้วัดและค่าเป้าหมาย</p>	<p>เชิงปริมาณ : ผู้ที่ได้รับผลกระทบหลังจากการแพร่ระบาดของโรคติดเชื้อไวรัสโคโรนา ๒๐๑๙ และผู้ว่างงาน ได้รับการส่งเสริมการประกอบอาชีพ จำนวน ๑๒๐ คน</p> <p>เชิงคุณภาพ : ผู้ได้รับการส่งเสริมสามารถนำความรู้ไปใช้ประโยชน์ในการประกอบอาชีพได้ไม่น้อยกว่าร้อยละ ๘๕</p>
<p>๗. พื้นที่เป้าหมาย</p>	<p>ในเขตพื้นที่จังหวัดยโสธร</p>
<p>๘. กิจกรรมหลัก</p>	
<p>๘.๑ กิจกรรมหลักที่ ๑ ส่งเสริมการประกอบอาชีพอิสระหลังวิกฤติโควิด - ๑๙</p> <p>งบประมาณรวม ๒,๐๐๐,๐๐๐ บาท</p> <p>งบกรม/กระทรวง ๒,๐๐๐,๐๐๐ บาท</p> <p>งบประมาณปี ๒๕๖๖ จำนวน - บาท</p> <p>งบประมาณปี ๒๕๖๗ จำนวน - บาท</p> <p>งบประมาณปี ๒๕๖๘ จำนวน ๑,๐๐๐,๐๐๐ บาท</p> <p>งบประมาณปี ๒๕๖๙ จำนวน - บาท</p> <p>งบประมาณปี ๒๕๗๐ จำนวน ๑,๐๐๐,๐๐๐ บาท</p> <p>ผู้รับผิดชอบ สนง.จัดหางานจังหวัดยโสธร</p>	<p>ส่งเสริมการประกอบอาชีพอิสระหลังวิกฤติโควิด - ๑๙</p>
<p>๙. หน่วยงานดำเนินการ</p>	<p>สำนักงานจัดหางานจังหวัดยโสธร</p>
<p>๑๐. ระยะเวลาในการดำเนินโครงการ</p>	<p>ปีงบประมาณ ๒๕๖๘ - ๒๕๗๐</p>

หัวข้อ	รายละเอียด
๑๑. งบประมาณ	งบประมาณ ๒๕๖๖ - ๒๕๗๐ จำนวน ๒,๐๐๐,๐๐๐ บาท งบกรม/กระทรวง ๒,๐๐๐,๐๐๐ บาท
๑๒. ผลผลิต (Output)	ผู้ที่ได้รับผลกระทบหลังจากการแพร่ระบาดของโรคติดเชื้อไวรัสโคโรนา ๒๐๑๙ และผู้ว่างงาน ได้รับการส่งเสริมการประกอบอาชีพ จำนวน ๑๒๐ คน
๑๓. ผลลัพธ์จากการดำเนินโครงการ (Outcome)	ผู้ที่ได้รับผลกระทบหลังจากการแพร่ระบาดของโรคติดเชื้อไวรัสโคโรนา ๒๐๑๙ และผู้ว่างงาน มีรายได้ สำหรับดำรงชีพเลี้ยงตัวเอง และครอบครัว

หัวข้อ	รายละเอียด
๑. ชื่อโครงการสำคัญ	เตรียมความพร้อมศักยภาพแก่แรงงานไทยเพื่อไปทำงานต่างประเทศ โดยถูกกฎหมาย
๒. ชื่อแผนงาน	ยกระดับคุณภาพชีวิตเพื่อเพิ่มโอกาสและทางเลือกในการประกอบอาชีพ
๓. แนวทางการพัฒนา	ยกระดับคุณภาพชีวิตเพื่อเพิ่มโอกาสและทางเลือกในการประกอบอาชีพ
๔. หลักการและเหตุผล	<p>ยุทธศาสตร์ชาติ ๒๐ ปี ยุทธศาสตร์ที่ ๓ ด้านการพัฒนาและเสริมสร้างศักยภาพทรัพยากรมนุษย์มีเป้าหมายการพัฒนาที่สำคัญเพื่อพัฒนาคนในทุกมิติและในทุกช่วงวัยให้เป็นคนดี เก่งและมีคุณภาพ ประเด็นการพัฒนาศักยภาพคนตลอดช่วงชีวิต มุ่งเน้นการพัฒนาคนเชิงคุณภาพในทุกช่วงวัย โดยในช่วงวัยแรงงาน ต้องยกระดับศักยภาพทักษะและสมรรถนะแรงงานให้สอดคล้องกับความต้องการของตลาด</p> <p>แผนพัฒนาเศรษฐกิจและสังคมแห่งชาติ ฉบับที่ ๑๓ เป้าหมายการพัฒนาเป้าหมายที่ ๒ การพัฒนาคนสำหรับโลกยุคใหม่ ซึ่งเชื่อมโยงกับเป้าหมายการพัฒนาหมุดหมายที่ ๑๒ ไทยมีกำลังคนสมรรถนะสูง มุ่งเรียนรู้อย่างต่อเนื่อง ตอบโจทย์การพัฒนาแห่งอนาคต มุ่งตอบสนองเป้าหมายหลักของแผนพัฒนาฯ ฉบับที่ ๑๓ เป้าหมายที่ ๒ โดยคนทุกช่วงวัยได้รับการพัฒนาในทุกมิติ การพัฒนากำลังคนสมรรถนะสูงสอดคล้องกับความต้องการของภาคการผลิตเป้าหมายสามารถสร้างงานอนาคต และสร้างผู้ประกอบการอัจฉริยะที่มีความสามารถในการสร้างและใช้เทคโนโลยีและนวัตกรรม นอกจากนี้หมุดหมายที่ ๑๒ ยังมีความสอดคล้องกับยุทธศาสตร์ชาติ ด้านการพัฒนาและเสริมสร้างศักยภาพทรัพยากรมนุษย์ ในประเด็นเป้าหมายคนไทยเป็นคนดี คนเก่งมีคุณภาพ พร้อมสำหรับวิถีชีวิตในศตวรรษที่ ๒๑ และสังคมไทยมีสภาพแวดล้อมที่เอื้อและสนับสนุนต่อการพัฒนาคนตลอดช่วงชีวิต</p> <p>จังหวัดยโสธร กำหนดเป้าหมายการพัฒนาจังหวัดยโสธรในแผนพัฒนาจังหวัดยโสธร พ.ศ. ๒๕๖๖ - ๒๕๗๐ ฉบับทบทวนประจำปีงบประมาณ พ.ศ. ๒๕๖๘ ไว้ว่า “ยโสธรเมืองเกษตรอินทรีย์ เมืองแห่งวิถีอีสาน” มีประเด็นการพัฒนาที่ ๓ ยกระดับคุณภาพชีวิต เสริมสร้างความเข้มแข็งและความมั่นคงของครอบครัว ชุมชน และสังคม วัตถุประสงค์เพื่อให้ประชาชนมีคุณภาพชีวิตที่ดี มีความมั่นคงและสังคมมีความเรียบร้อยแนวทางการพัฒนา คือ พัฒนาและเสริมสร้างศักยภาพคนตลอดช่วงชีวิต และยกระดับคุณภาพชีวิตเพื่อเพิ่มโอกาสและทางเลือกในการประกอบอาชีพ</p> <p>ในปัจจุบันมีแรงงานไทยจำนวนมากที่สนใจไปทำงานต่างประเทศ เนื่องจากภาวะเศรษฐกิจของประเทศที่ตกต่ำ จากข้อมูลสถิติจำนวนแรงงานไทยที่เดินทางไปทำงานต่างประเทศ ปีงบประมาณ พ.ศ. ๒๕๖๔ - ๒๕๖๖ มีคนหางานเดินทางไปทำงานต่างประเทศที่ถูกต้องตามกฎหมายทั้ง ๕ วิธี จำนวนรวมทั้งสิ้น ๑๒๙,๐๖๘ คน ในจำนวนดังกล่าวมีคนหางานจังหวัดยโสธร จำนวนทั้งสิ้น ๘๐๙ คน โดยส่วนใหญ่เป็นแรงงานไร้ฝีมือ (Unskill Labour) หากเปรียบเทียบกับคนหางานที่เดินทางไปทำงานต่างประเทศทั้งหมดกับคนหางานจังหวัดยโสธรที่เดินทางไปทำงานต่างประเทศ คิดเป็นอัตราส่วนประมาณ</p>

หัวข้อ	รายละเอียด
	<p>๑ ต่อ ๑๕๙ ซึ่งเป็นอัตราส่วนที่น้อย นอกจากนี้ยังมีคนหางานบางกลุ่มที่ยังไม่มีความรู้ความเข้าใจเกี่ยวกับการเดินทางไปทำงานต่างประเทศ ที่ถูกต้องตามกฎหมาย จึงประสบปัญหาการถูกหลอกลวงและปัญหาการเสียค่าบริการและค่าใช้จ่ายสูงกว่าที่อัตรากฎหมายกำหนด ดังนั้นการกระตุ้นหรือการจูงใจทางความคิดให้คนหางานมีความกระตือรือร้นในการหาความรู้และทักษะที่จำเป็นในการประกอบอาชีพ จึงเป็นการเตรียมความพร้อมให้กับคนหางานเพื่อพัฒนาตนเองให้มีศักยภาพด้านการแข่งขันในการไปทำงานต่างประเทศมากยิ่งขึ้น สำนักงานจัดหางานจังหวัดยโสธรในฐานะหน่วยงานที่มีภารกิจในการส่งเสริมการมีงานทำให้แก่ประชาชนทุกกลุ่มเป้าหมายตระหนักถึงปัญหาดังกล่าว จึงได้จัดทำโครงการเตรียมความพร้อมพัฒนาศักยภาพแก่แรงงานไทยเพื่อไปทำงานต่างประเทศโดยถูกกฎหมาย เพื่อเพิ่มโอกาสให้คนหางานได้เข้าถึงข้อมูลข่าวสารการรับสมัครงานเพื่อไปทำงานต่างประเทศมากยิ่งขึ้น ขั้นตอนและวิธีการเดินทางไปทำงานต่างประเทศโดยถูกกฎหมาย วิธีการป้องกันการถูกหลอกลวงจากสาย/นายหน้าเถื่อน พร้อมทั้งพัฒนาทักษะทางด้านภาษาและฝีมือในการไปทำงานต่างประเทศ และทักษะอื่นๆ ที่เกี่ยวข้อง</p>
<p>๕. วัตถุประสงค์ของโครงการ</p>	<ol style="list-style-type: none"> ๑. เพื่อเผยแพร่ประชาสัมพันธ์ให้คนหางานที่ประสงค์จะไปทำงานในต่างประเทศ ประชาชนทั่วไป และทหารกองประจำการ ตลอดจนนักเรียน/นักศึกษา ได้มีความรู้ ความเข้าใจเกี่ยวกับวิธีการและขั้นตอนการไปทำงานต่างประเทศโดยถูกกฎหมาย ๒. เพื่อให้คนหางานได้ทราบกลวิธีการหลอกลวงของสาย/นายหน้าเถื่อน วิธีการป้องกันตัวเองไม่ให้ถูกหลอก และป้องกันการตกเป็นเหยื่อจากการค้ำมนุษย์ด้านแรงงาน ๓. เพื่อให้คนหางานมีความรู้ความเข้าใจในการพิจารณาถึงความคุ้มค่าทางเศรษฐกิจและสังคมของการเดินทางไปทำงานต่างประเทศ ๔. เพื่อให้คนหางานมีความรู้เกี่ยวกับการเตรียมความพร้อมด้านต่างๆ สามารถพัฒนาตนเองให้มีความพร้อมก่อนตัดสินใจไปทำงานต่างประเทศ บนพื้นฐานความถนัดและเหมาะสมกับตนเอง ๕. เพื่อให้คนหางานเห็นความสำคัญของการพัฒนาความรู้ความสามารถและทักษะทางด้านภาษาและฝีมือในการไปทำงานต่างประเทศ รวมถึงโอกาสก้าวหน้าในอาชีพ ๖. เพื่อให้คนหางานลงทะเบียนไปทำงานต่างประเทศมากขึ้น และมีโอกาสเดินทางไปทำงานมากขึ้นเพื่อลดจำนวนคนว่างงาน/ตกงานในประเทศ
<p>๖. ตัวชี้วัดและค่าเป้าหมาย</p>	<p>คนหางานที่ประสงค์จะไปทำงานในต่างประเทศ ประชาชนทั่วไป และทหารกองประจำการ นักเรียน/นักศึกษา จำนวน ๑๒๐ คน (จำนวน ๓ รุ่น รุ่นละ ๔๐ คน)</p>
<p>๗. พื้นที่เป้าหมาย</p>	<p>ดำเนินการในพื้นที่ทั้ง ๙ อำเภอในจังหวัดยโสธร</p>
<p>๘. กิจกรรมหลัก</p>	

หัวข้อ	รายละเอียด
<p>๘.๑ กิจกรรมหลักที่ ๑ เตรียมความพร้อม ศักยภาพแก่แรงงานไทยเพื่อไปทำงานต่างประเทศ โดยถูกกฎหมาย</p> <p>งบประมาณรวม ๒๑๐,๐๐๐ บาท</p> <p>งบพัฒนาจังหวัด ๒๑๐,๐๐๐ บาท</p> <p>งบประมาณปี ๒๕๖๖ จำนวน - บาท</p> <p>งบประมาณปี ๒๕๖๗ จำนวน - บาท</p> <p>งบประมาณปี ๒๕๖๘ จำนวน ๒๑๐,๐๐๐ บาท</p> <p>งบประมาณปี ๒๕๖๙ จำนวน - บาท</p> <p>งบประมาณปี ๒๕๗๐ จำนวน - บาท</p> <p>ผู้รับผิดชอบ สนง.จัดหางานจังหวัดยโสธร</p>	<p>เตรียมความพร้อมศักยภาพแก่แรงงานไทยเพื่อไปทำงานต่างประเทศ โดยถูกกฎหมาย</p>
<p>๙. หน่วยงานดำเนินการ</p>	<p>สำนักงานจัดหางานจังหวัดยโสธร</p>
<p>๑๐. ระยะเวลาในการดำเนินโครงการ</p>	<p>เดือนตุลาคม ๒๕๖๘ - กันยายน ๒๕๖๙</p>
<p>๑๑. งบประมาณ</p>	<p>งบประมาณ ๒๕๖๖ - ๒๕๗๐ จำนวน ๒๑๐,๐๐๐ บาท</p> <p>งบพัฒนาจังหวัด ๒๑๐,๐๐๐ บาท</p>
<p>๑๒. ผลผลิต (Output)</p>	<p>คนหางานที่ประสงค์จะไปทำงานในต่างประเทศ ประชาชนทั่วไป และทหารกองประจำการ นักเรียน/นักศึกษา</p>
<p>๑๓. ผลลัพธ์จากการดำเนินโครงการ (Outcome)</p>	<p>๑. คนหางานและผู้สนใจไปทำงานต่างประเทศมีความรู้ความเข้าใจ ในการไปทำงานต่างประเทศได้อย่างถูกต้อง และสามารถตัดสินใจ ว่าควรจะไปทำงานต่างประเทศ เมื่อเปรียบเทียบผลตอบแทนรายได้ และความคุ้มค่ากับการทำงานในประเทศ</p> <p>๒. จำนวนผู้ถูกหลอกลวงไปทำงานต่างประเทศลดลง และคนหางาน รู้สิทธิประโยชน์ในการไปทำงานต่างประเทศเพิ่มมากขึ้น</p> <p>๓. คนหางานที่ตัดสินใจจะไปทำงานต่างประเทศที่ลงทะเบียนไว้มี ความพร้อมที่จะได้เดินทางไปทำงานต่างประเทศ</p> <p>๔. คนหางานได้รับการพัฒนาศักยภาพและทักษะในการทำงาน เบื้องต้น และมีโอกาสเดินทางไปทำงานมากขึ้น</p>

หัวข้อ	รายละเอียด
๑. ชื่อโครงการสำคัญ	คนยโสธร อยู่ในสังคมดี มีงานทำ ห่างไกลยาเสพติด
๒. ชื่อแผนงาน	ยกระดับคุณภาพชีวิตเพื่อเพิ่มโอกาสและทางเลือกในการประกอบอาชีพ
๓. แนวทางการพัฒนา	ยกระดับคุณภาพชีวิตเพื่อเพิ่มโอกาสและทางเลือกในการประกอบอาชีพ
๔. หลักการและเหตุผล	<p>สถานการณ์ความรุนแรงของปัญหายาเสพติดในปัจจุบัน ได้สร้างความเดือดร้อนแก่ทุกภาคส่วน ส่งผลกระทบต่อชีวิต ร่างกาย และทรัพย์สินของประชาชน ตลอดจนสร้างความไม่ปลอดภัย ให้กับชุมชน และสังคมอย่างต่อเนื่อง ดังเห็นได้จากข่าวสารปรากฏ เป็นรายวัน รัฐบาลจึงให้ความสำคัญกับการแก้ไขปัญหายาเสพติด และกำหนดเป็นนโยบายเร่งด่วนที่ต้องได้รับการแก้ไขให้เห็นผล เป็นรูปธรรมภายใน ๑ ปี โดยมีมาตรการต่างๆ ที่จะนำไปสู่การปฏิบัติ อย่างจริงจัง ด้วยการป้องกันยาเสพติดไม่ให้เกิดผู้เสพยาเสพติด รายใหม่ ปลุกประชาชนให้ตื่นตัวและร่วมกันแก้ไขปัญหายาเสพติด ซึ่งต้องอาศัยความร่วมมือจากหน่วยงานภาครัฐ ภาคประชาชน และภาคีเครือข่าย ร่วมกันแก้ไขปัญหายาเสพติด ซึ่งชุมชน ครอบครัวยุวชน โรงเรียน ต้องร่วมกันแก้ไขปัญหายาเสพติดโดยมีเป้าหมาย เพื่อให้สังคมไทยปลอดภัยจากยาเสพติดอย่างยั่งยืน</p> <p>โดยจังหวัดยโสธร ได้จัดทำแผนพัฒนาจังหวัดยโสธร (พ.ศ. ๒๕๖๖ - ๒๕๗๐) กำหนดประเด็นยุทธศาสตร์ที่ ๓ ยกระดับคุณภาพชีวิต เสริมสร้างความเข้มแข็งและความมั่นคงของครอบครัว ชุมชน และสังคม เพื่อให้ประชาชนมีคุณภาพชีวิตที่ดี มีความมั่นคง และสังคมมีความสงบเรียบร้อย มีตัวชี้วัดและค่าเป้าหมายคือ ๑) ร้อยละของเด็กและเยาวชนได้รับการเรียนรู้และพัฒนาทักษะชีวิต (ร้อยละ ๙๘ ต่อปี ๒) ร้อยละการยกระดับคุณภาพชีวิตกลุ่มเปราะบาง (ร้อยละ ๓๐/ปี) และ ๓) ร้อยละของจำนวนหมู่บ้าน/ชุมชนที่ไม่มี ปัญหายาเสพติด ตามหลักเกณฑ์ที่สำนักงาน ป.ป.ส.กำหนด (เพิ่มขึ้น ร้อยละ ๑/ปี) ซึ่งเป็นประเด็นสำคัญที่หน่วยงานที่เกี่ยวข้องต้องนำมา พิจารณาในการดำเนินการเพื่อมุ่งไปสู่เป้าหมายดังกล่าว</p>
๕. วัตถุประสงค์ของโครงการ	<p>๑. เพื่อให้เด็กที่เข้าร่วมโครงการฯ สามารถปฏิบัติงานเป็น ออมพ.น้อย ในศูนย์จิตตวิทยาในโรงเรียนได้</p> <p>๒. เพื่อให้ผู้ผ่านการบำบัดยาเสพติด และบุคคลในครอบครัว เกิดสัมพันธ์ภาพอันดีต่อกัน และได้รับการส่งเสริมด้านอาชีพ อย่างยั่งยืน</p>
๖. ตัวชี้วัดและค่าเป้าหมาย	<p>ตัวชี้วัด</p> <p>๑. ร้อยละ ๙๐ ของกลุ่มเด็ก กลุ่มวัยรุ่น มีทักษะการเป็น ออมพ.น้อย สามารถนำไปประยุกต์ใช้ในศูนย์จิตตวิทยาในโรงเรียนได้</p> <p>๒. ร้อยละ ๗๐ ของกลุ่มวัยทำงาน และบุคคลในครอบครัว มีความรู้ด้านแหล่งการฝึกอาชีพ แหล่งงาน และแหล่งทุนประกอบ อาชีพ</p>
๗. พื้นที่เป้าหมาย	พื้นที่ใน ๙ อำเภอ
๘. กิจกรรมหลัก	

หัวข้อ	รายละเอียด
<p>๘.๑ กิจกรรมหลักที่ ๑ กิจกรรมส่งเสริมการมีส่วนร่วมทางสังคม และการส่งเสริมอาชีพอย่าง รายได้อย่างยั่งยืน</p> <p>งบประมาณรวม ๗๑๔,๗๙๐ บาท งบพัฒนาจังหวัด ๗๑๔,๗๙๐ บาท</p> <p>งบประมาณปี ๒๕๖๖ จำนวน - บาท งบประมาณปี ๒๕๖๗ จำนวน - บาท งบประมาณปี ๒๕๖๘ จำนวน - บาท งบประมาณปี ๒๕๖๙ จำนวน ๗๑๔,๗๙๐ บาท งบประมาณปี ๒๕๗๐ จำนวน - บาท</p> <p>ผู้รับผิดชอบ สนง.พัฒนาสังคมและความมั่นคงของ มนุษย์จังหวัดยโสธร</p>	<p>กิจกรรมส่งเสริมการมีส่วนร่วมทางสังคม และการส่งเสริมอาชีพ อย่างรายได้อย่างยั่งยืน</p> <p>- กิจกรรมย่อยที่ ๑ ประชุมเชิงปฏิบัติการ “ปั้นเด็ก ให้เป็น อพม.น้อย” เพื่อปฏิบัติงานในศูนย์จิตวิทยาโรงเรียน รุ่นที่ ๑ นักเรียนมัธยมศึกษา ตอนต้น (ม.๑ - ๓)</p> <p>- กิจกรรมย่อยที่ ๒ ประชุมเชิงปฏิบัติการ “ปั้นเด็ก ให้เป็น อพม.น้อย” เพื่อปฏิบัติงานในศูนย์จิตวิทยาโรงเรียน รุ่นที่ ๒ นักเรียนมัธยมศึกษา ตอนปลาย (ม.๔ - ๖) และ ปวช. ๑ - ๓</p> <p>- ประชุมเชิงปฏิบัติการ “ค่ายล้อรัก ล้อมใจ คีนสู่สังคมอย่างยั่งยืน”</p>
๙. หน่วยงานดำเนินการ	สำนักงานพัฒนาสังคมและความมั่นคงของมนุษย์จังหวัดยโสธร
๑๐. ระยะเวลาในการดำเนินโครงการ	๑ ปี เริ่มต้นปี ตุลาคม ๒๕๖๘ สิ้นสุดปี กันยายน ๒๕๖๙
๑๑. งบประมาณ	<p>งบประมาณ ๒๕๖๖ - ๒๕๗๐ จำนวน ๗๑๔,๗๙๐ บาท งบกรมพัฒนาจังหวัด ๗๑๔,๗๙๐ บาท</p>
๑๒. ผลผลิต (Output)	<p>๑. กลุ่มเด็ก กลุ่มวัยรุ่น และกลุ่มวัยแรงงาน เกิดความตระหนัก ของโทษยาเสพติดมากยิ่งขึ้น</p> <p>๒. กลุ่มเด็กและกลุ่มวัยรุ่น มีทักษะการให้คำปรึกษาเพื่อนจากปัญหา ต่างๆ และรู้จักหน่วยงานที่จะประสานส่งต่อการให้ความช่วยเหลือ ได้อย่างเหมาะสม</p> <p>๓. กลุ่มเด็กและกลุ่มวัยรุ่น เข้าใจถึงบทบาทหน้าที่ของศูนย์จิตวิทยา ในโรงเรียน</p> <p>๔. กลุ่มวัยทำงาน และบุคคลในครอบครัว เกิดสัมพันธ์ภาพอันดีต่อกัน</p> <p>๕. กลุ่มวัยทำงาน และบุคคลในครอบครัว ได้ทราบถึงแหล่งฝึกอาชีพ แหล่งงาน และแหล่งทุนประกอบอาชีพ ทั้งภาครัฐ และภาคเอกชน เพื่อเป็นแนวทางในการประกอบอาชีพที่ยั่งยืน</p> <p>๖. เกิดเครือข่ายทางสังคมเฉพาะกลุ่ม ซึ่งเป็นกลุ่มในการทำจิตอาสา ในโรงเรียน และเกิดเครือข่ายกลุ่มวัยทำงาน ในการหาแหล่งงาน และทุนประกอบอาชีพพร้อมกัน</p>
๑๓. ผลลัพธ์จากการดำเนินโครงการ (Outcome)	<p>๑. มีฐานข้อมูลเด็กที่เป็นแกนนำด้านจิตอาสา (อพม.น้อย) ในการ ปฏิบัติในศูนย์จิตวิทยาในโรงเรียนทั้งจังหวัดยโสธร</p> <p>๒. มีความรู้ความเข้าใจเกี่ยวกับกระบวนการบำบัดยาเสพติด</p> <p>๓. ครอบครัวมีสัมพันธ์ภาพที่ดีขึ้น มีทักษะในการสื่อสาร มีความเข้าใจ ของสมาชิกภายในครอบครัว</p> <p>๔. สามารถนำไปต่อยอดเพื่อพัฒนาเด็ก กลุ่มวัยรุ่น ในด้านการ เป็นจิตอาสาในชุมชนได้</p>

หัวข้อ	รายละเอียด
๑. ชื่อโครงการสำคัญ	พัฒนาคุณภาพชีวิตผู้ผ่านศูนย์ฟื้นฟูสภาพผู้ติดยาเสพติด ภายใต้รูปแบบเฉพาะของจังหวัดยโสธร
๒. ชื่อแผนงาน	เพิ่มศักยภาพในการรักษาความมั่นคงภายในและความปลอดภัยในชีวิตและทรัพย์สิน
๓. แนวทางการพัฒนา	เพิ่มศักยภาพในการรักษาความมั่นคงภายในและความปลอดภัยในชีวิตและทรัพย์สิน
๔. หลักการและเหตุผล	การประชุมสมัชชาสหประชาชาติสมัยพิเศษว่าด้วยปัญหาอาชญากรรมโลก หรือ UNGASS ๒๐๒๕ ระหว่างวันที่ ๑๙-๒๑ เมษายน ๒๕๕๙ ณ ศูนย์บริการประชุมสหประชาชาตินครนิวยอร์ก สหรัฐอเมริกา โดยมีรัฐมนตรีว่าการกระทรวงยุติธรรมเป็นหัวหน้าคณะผู้แทนเข้าร่วมประชุม มีการพัฒนาทางเลือกโดยแนวโน้มการแก้ไขปัญหาอาชญากรรมจะยึดมุมมองทางสาธารณสุขมากขึ้น ควบคู่ไปกับการป้องกันและปราบปรามสอดคล้องกับทิศทางการแก้ไขกฎหมายในปัจจุบัน โดยคำนึงถึงสิทธิมนุษยชน อย่างครอบคลุมทั้งสตรีเด็กและเยาวชนกระทรวงมหาดไทยได้สั่งการให้ศูนย์อำนวยการป้องกันและปราบปรามยาเสพติดจังหวัดทุกจังหวัด แก้ไขคำสั่งจัดตั้งศูนย์อำนวยการป้องกันและปราบปรามยาเสพติดจังหวัด ให้สอดคล้องกับคำสั่ง ศูนย์อำนวยการป้องกันและปราบปรามยาเสพติดแห่งชาติ ที่ ๒/๒๕๖๕ ลงวันที่ ๑๗ มกราคม ๒๕๖๕ โดยมีอำนาจหน้าที่อำนวยการจัดตั้งและขับเคลื่อนการดำเนินงานของศูนย์ฟื้นฟูสภาพทางสังคมและให้สำรวจสถานที่ที่สามารถดำเนินการเป็นศูนย์ฟื้นฟูสภาพทางสังคมเพื่อเตรียมความพร้อมขับเคลื่อนศูนย์ฟื้นฟูสภาพทางสังคมแก่ผู้ติดยาเสพติดหรือผู้ผ่านการรักษาก่อนส่งกลับสู่สังคม
๕. วัตถุประสงค์ของโครงการ	<ol style="list-style-type: none"> ๑. เพื่อให้ผู้เสพยาเสพติดที่ผ่านการบำบัดรักษา ที่ประสงค์เข้าความช่วยเหลือได้เข้าสู่กระบวนการฟื้นฟูสภาพทางสังคมก่อนออกไปประกอบอาชีพ ๒. เพื่อสร้างเครือข่ายในการติดตามผู้ผ่านการฟื้นฟูสภาพทางสังคมอย่างต่อเนื่องตามแนวที่กำหนดในรูปแบบเฉพาะของจังหวัดยโสธร เพื่อป้องกันการกลับมาเสพยาเสพติดซ้ำอีก ๓. เพื่อให้ทุกภาคส่วนมีส่วนร่วมในการดำเนินการป้องกันและแก้ไขปัญหาอาชญากรรม
๖. ตัวชี้วัดและค่าเป้าหมาย	
๗. พื้นที่เป้าหมาย	ทุกอำเภอ ๗๙ ตำบล ๙๐๘ หมู่บ้าน
๘. กิจกรรมหลัก	
<p>๘.๑ กิจกรรมหลักที่ ๑ การพัฒนาคุณภาพชีวิตผู้ผ่านศูนย์ฟื้นฟูสภาพยาเสพติด ภายใต้รูปแบบเฉพาะของจังหวัดยโสธร</p> <p>งบประมาณรวม ๗๑๔,๗๙๐ บาท</p> <p>งบพัฒนาจังหวัด ๕,๙๒๔,๑๖๐ บาท</p> <p>งบประมาณปี ๒๕๖๖ จำนวน - บาท</p> <p>งบประมาณปี ๒๕๖๗ จำนวน ๑,๔๘๑,๐๔๐ บาท</p> <p>งบประมาณปี ๒๕๖๘ จำนวน ๑,๔๘๑,๐๔๐ บาท</p> <p>งบประมาณปี ๒๕๖๙ จำนวน ๑,๔๘๑,๐๔๐ บาท</p> <p>งบประมาณปี ๒๕๗๐ จำนวน ๑,๔๘๑,๐๔๐ บาท</p>	<ul style="list-style-type: none"> - โครงการเสริมสร้างทักษะความรู้ขณะทำงานศูนย์ฟื้นฟูสภาพทางสังคม อำเภอและศูนย์ฟื้นฟูสภาพทางสังคมประจำตำบลในการให้ความช่วยเหลือผู้ผ่านการฟื้นฟูสภาพทางสังคม - การจัดปฏิบัติการประจำตำบลลงพื้นที่ประชุมสร้างการรับรู้ให้แก่คณะกรรมการหมู่บ้าน เพื่อติดตามช่วยเหลือผู้ผ่านการฟื้นฟูสภาพทางสังคมพื้นที่ทุกตำบล

หัวข้อ	รายละเอียด
ผู้รับผิดชอบ ศอ.ปส.จ.ยส.	
<p>๘.๒ กิจกรรมหลักที่ ๒ บำบัดฟื้นฟูสมรรถภาพผู้ต้องขังติดยาเสพติด รูปแบบชุมชนบำบัด</p> <p>งบประมาณรวม ๑,๐๖๔,๐๐๐ บาท</p> <p>งบพัฒนาจังหวัด ๘๖๔,๐๐๐ บาท</p> <p>งบประมาณปี ๒๕๖๖ จำนวน - บาท</p> <p>งบประมาณปี ๒๕๖๗ จำนวน ๒๑๖,๐๐๐ บาท</p> <p>งบประมาณปี ๒๕๖๘ จำนวน ๒๑๖,๐๐๐ บาท</p> <p>งบประมาณปี ๒๕๖๙ จำนวน ๒๑๖,๐๐๐ บาท</p> <p>งบประมาณปี ๒๕๗๐ จำนวน ๒๑๖,๐๐๐ บาท</p> <p>งบอปท. ๒๐๐,๐๐๐ บาท</p> <p>งบประมาณปี ๒๕๖๖ จำนวน - บาท</p> <p>งบประมาณปี ๒๕๖๗ จำนวน - บาท</p> <p>งบประมาณปี ๒๕๖๘ จำนวน - บาท</p> <p>งบประมาณปี ๒๕๖๙ จำนวน ๒๐๐,๐๐๐ บาท</p> <p>งบประมาณปี ๒๕๗๐ จำนวน - บาท</p> <p>ผู้รับผิดชอบ สำนักงานเรือนจำจังหวัดยโสธร อำเภอมหาชนะชัย</p>	<p>ฝึกอบรมโครงการบำบัดฟื้นฟูสมรรถภาพผู้ต้องขังติดยาเสพติด</p>
๙. หน่วยงานดำเนินการ	ศอ.ปส.จ.ยส./สำนักงานเรือนจำจังหวัดยโสธร/อำเภอมหาชนะชัย
๑๐. ระยะเวลาในการดำเนินโครงการ	ปีงบประมาณ ๒๕๖๗-๒๕๗๐
๑๑. งบประมาณ	<p>ปี ๒๕๖๖-๒๕๗๐ รวม ๖,๙๘๘,๑๖๐ บาท</p> <p>งบพัฒนาจังหวัด จำนวน ๖,๗๘๘,๑๖๐ บาท</p> <p>งบองค์กรปกครองส่วนท้องถิ่น จำนวน ๒๐๐,๐๐๐ บาท</p>
๑๒. ผลผลิต (Output)	พื้นที่ทุกตำบล มีการจัดตั้งศูนย์ฟื้นฟูสภาพทางสังคม และมีการบริหารจัดการอย่างมีประสิทธิภาพ
๑๓. ผลลัพธ์จากการดำเนินโครงการ (Outcome)	ผู้ผ่านการบำบัดได้รับการช่วยเหลือจากหน่วยงานภาคีเครือข่ายมีการติดตามดูแลอย่างต่อเนื่องโดยคนในชุมชน

หัวข้อ	รายละเอียด
๑. ชื่อโครงการสำคัญ	ป้องกันและแก้ไขปัญหายาเสพติด ทูป็นัมเบอร์วันจังหวัดยโสธร
๒. ชื่อแผนงาน	เพิ่มศักยภาพในการรักษาความมั่นคงภายในและความปลอดภัยในชีวิตและทรัพย์สิน
๓. แนวทางการพัฒนา	เพิ่มศักยภาพในการรักษาความมั่นคงภายในและความปลอดภัยในชีวิตและทรัพย์สิน
๔. หลักการและเหตุผล	<p>โครงการ "TO BE NUMBER ONE" เป็นโครงการรณรงค์และแก้ไขปัญหายาเสพติด ซึ่งเป็นปัญหาระดับชาติ ที่รัฐบาลถือเป็นนโยบายที่ต้องเร่งดำเนินการแก้ไขอย่างจริงจัง ทั้งนี้เพราะปัญหายาเสพติดมีการแพร่ระบาดในทุกพื้นที่ ทวีความรุนแรงมากขึ้น ส่งผลกระทบต่อพัฒนาประเทศ ทั้งเศรษฐกิจ สังคม และความมั่นคงของประเทศ ทูลกระหม่อมหญิงอุบลรัตนราชกัญญา สิริวัฒนาพรรณวดี ทรงมีความห่วงใยต่อประชาชนชาวไทยเป็นอย่างยิ่ง โดยเฉพาะในกลุ่มเยาวชน ซึ่งมีความเสี่ยงสูงที่จะเข้าไปเกี่ยวข้องกับยาเสพติด หากเยาวชนเข้าไปเกี่ยวข้องกับปัญหายาเสพติดแล้ว ย่อมนำความเสียหายมายังตัวเยาวชน ครอบครัว ชุมชนและประเทศชาติอย่างมาก ทูลกระหม่อมหญิงอุบลรัตนราชกัญญา สิริวัฒนาพรรณวดี จึงทรงมีพระประสงค์มุ่งเน้นการรณรงค์ในกลุ่มเยาวชนเป็นเป้าหมายหลัก โดยกลวิธีสร้างกระแสการไม่ข้องแวะกับยาเสพติด รวมทั้งแสดงพลังอย่างถูกต้อง เป็นเสมือนการเติมสิ่งที่ดีให้กับชีวิตด้วยการจัดตั้งชมรม "TO BE NUMBER ONE" ในสถานศึกษา ในชุมชนและสถานประกอบการ ประกอบด้วย ยุทธศาสตร์การดำเนินงาน ๓ ยุทธศาสตร์ ได้แก่</p> <p>ยุทธศาสตร์ที่ ๑ การรณรงค์เพื่อปลูกจิตสำนึก และสร้างกระแสที่เอื้อต่อการป้องกัน และแก้ไขปัญหายาเสพติด ภายใต้แนวคิดการสร้างกระแส "เป็นหนึ่งในไม่พึ่งยาเสพติด" โดยผ่านสื่อและการจัดกิจกรรมรณรงค์สร้างสรรค์ต่างๆ เพื่อให้วัยรุ่นและเยาวชนและประชาชนทั่วไปที่เข้าร่วมกิจกรรมเกิดความภาคภูมิใจและเห็นคุณค่าของตนเอง</p> <p>ยุทธศาสตร์ที่ ๒ การเสริมสร้างภูมิคุ้มกันทางจิตให้กับเยาวชนในชุมชน ประกอบด้วย ๒ กิจกรรม คือ กิจกรรมที่ ๑ การเสริมสร้างภูมิคุ้มกันทางจิตให้กับเยาวชนในชุมชน กิจกรรมที่ ๒ โครงการพัฒนาและจัดตั้งศูนย์เพื่อนใจวัยรุ่น (TO BE NUMBER ONE FRIEND CORNER)</p> <p>ยุทธศาสตร์ที่ ๓ การสร้างและพัฒนาเครือข่าย เน้นการสร้างและพัฒนาเครือข่ายสมาชิก เพื่อให้การร่วมมือร่วมใจป้องกันปัญหายาเสพติดมีความต่อเนื่องและยั่งยืน ในรูปแบบของการบูรณาการความร่วมมือระหว่างหน่วยงาน/องค์กรภาครัฐและเอกชนในระดับประเทศและระดับพื้นที่</p> <p>ดังนั้น เพื่อให้การดำเนินงานโครงการ TO BE NUMBER ONE เป็นไปอย่างต่อเนื่องและมีประสิทธิภาพ สำนักงานสาธารณสุขจังหวัดยโสธร จึงได้จัดทำโครงการป้องกันและแก้ไขปัญหายาเสพติดทูป็นัมเบอร์วันจังหวัดยโสธร ขึ้น ตามยุทธศาสตร์ของโครงการ TO BE NUMBER ONE เพื่อจัดกิจกรรมรณรงค์ระดับจังหวัดและการสร้าง สนับสนุนการพัฒนาเครือข่ายชมรม TO BE NUMBER ONE ในจังหวัดยโสธร</p>

หัวข้อ	รายละเอียด
๕. วัตถุประสงค์ของโครงการ	<p>๑. เพื่อส่งเสริม/สนับสนุนให้ ชมรม TO BE NUMBER ONE มีการจัดกิจกรรมพัฒนาพฤติกรรมในการป้องกันและแก้ไขปัญหายาเสพติดให้กับสมาชิกชมรม</p> <p>๒. เพื่อจัดกิจกรรมประกวดของชมรม TO BE NUMBER ONE เป็นตัวแทนระดับอำเภอเข้าประกวดระดับจังหวัด/ระดับภาค/ระดับประเทศ</p> <p>๓. เพื่อส่งเสริม/สนับสนุนให้สมาชิกชมรม TO BE NUMBER ONE และผู้ประสานงานในสถานศึกษา ชุมชน สถานประกอบการ ร่วมกิจกรรมแลกเปลี่ยนเรียนรู้ พัฒนาเครือข่ายชมรม TO BE NUMBER ONE ในระดับอำเภอ</p> <p>๔. เพื่อสนับสนุนรับสมัครสมาชิกและการจัดตั้งชมรม TO BE NUMBER ONE</p>
๖. ตัวชี้วัดและค่าเป้าหมาย	<p>๑. มีชมรม TO BE NUMBER ONE ดำเนินกิจกรรมป้องกันและแก้ไขปัญหายาเสพติด ในสถานศึกษา ชุมชน สถานประกอบการตามยุทธศาสตร์ ๓ ย ตามเกณฑ์ของชมรม TO BE NUMBER ONE อย่างน้อย ๗ ชมรม</p> <p>๒. มีสมาชิกชมรม TO BE NUMBER ONE เพิ่มขึ้น และจัดตั้งชมรม TO BE NUMBER ONE ในชุมชน ๕ ในชุมชน ในสถานศึกษาและในสถานประกอบการอย่างน้อยตำบลละ ๑ ชมรม</p> <p>๓. มีชมรม TO BE NUMBER ONE เข้าร่วมประกวดกิจกรรมในระดับอำเภอและระดับจังหวัดครบทุกกิจกรรม</p>
๗. พื้นที่เป้าหมาย	ชมรม TO BE NUMBER ONE จังหวัดยโสธร
๘. กิจกรรมหลัก	
<p>๘.๑ กิจกรรมหลักที่ ๑ โครงการป้องกันและแก้ไขปัญหายาเสพติด ทูป็นัมเบอร์วัน จังหวัดยโสธร</p> <p>รวมงบประมาณ ๑๔,๗๖๖,๕๐๐ บาท</p> <p>งบพัฒนาจังหวัด ๑๔,๔๖๖,๕๐๐ บาท</p> <p>งบประมาณปี ๒๕๖๖ จำนวน - บาท</p> <p>งบประมาณปี ๒๕๖๗ จำนวน ๓,๓๙๓,๒๕๐ บาท</p> <p>งบประมาณปี ๒๕๖๘ จำนวน ๓,๓๘๐,๗๕๐ บาท</p> <p>งบประมาณปี ๒๕๖๙ จำนวน ๔,๑๔๘,๔๐๐ บาท</p> <p>งบประมาณปี ๒๕๗๐ จำนวน ๓,๓๘๐,๗๕๐ บาท</p> <p>ผู้รับผิดชอบ สนง.สาธารณสุขจังหวัดยโสธร</p> <p>งบอปท. ๓๐๐,๐๐๐ บาท</p> <p>งบประมาณปี ๒๕๖๖ จำนวน - บาท</p> <p>งบประมาณปี ๒๕๖๗ จำนวน - บาท</p> <p>งบประมาณปี ๒๕๖๘ จำนวน ๓๐๐,๐๐๐ บาท</p> <p>งบประมาณปี ๒๕๖๙ จำนวน - บาท</p> <p>งบประมาณปี ๒๕๗๐ จำนวน - บาท</p> <p>ผู้รับผิดชอบ อปท.ในพื้นที่ อ.เมืองยโสธร</p>	<ul style="list-style-type: none"> - กิจกรรมเข้าร่วมการประกวดชมรมทูป็นัมเบอร์วัน ระดับภาค - กิจกรรมเข้าร่วมการประกวดชมรมทูป็นัมเบอร์วัน ระดับประเทศ - กิจกรรมมหกรรม TO BE NUMBER ONE จังหวัดยโสธร - กิจกรรมมหกรรม TO BE NUMBER ONE อำเภอ - กิจกรรมอบรมพัฒนาศักยภาพเยาวชน TO BE NUMBER ONE Teen Dancercise - กิจกรรมอบรมพัฒนาแกนนำเยาวชนเก่งและดี TO BE NUMBER ONE IDOLจังหวัดยโสธร - จัดอบรมแกนนำ TO BE NUMBER ONE ในสถานประกอบการ - จัดอบรมแกนนำ TO BE NUMBER ONE ในสำนักงานคุมประพฤติจังหวัดยโสธร - จัดอบรมแกนนำ TO BE NUMBER ONE ในเรือนจำจังหวัดยโสธร - จัดอบรมแกนนำ TO BE NUMBER ONE ในชุมชน - จัดอบรมแกนนำ TO BE NUMBER ONE ในสถานศึกษา - จัดอบรมแกนนำ TO BE NUMBER ONE ในอาชีวศึกษา - ประชุมเชิงปฏิบัติการการสร้างและพัฒนาเครือข่ายชมรมทูป็นัมเบอร์วัน จังหวัดยโสธร

หัวข้อ	รายละเอียด
๙. หน่วยงานดำเนินการ	สนง.สาธารณสุขจังหวัดยโสธร
๑๐. ระยะเวลาในการดำเนินโครงการ	ตุลาคม ๒๕๖๘ ถึง กันยายน ๒๕๖๙
๑๑. งบประมาณ	ปี ๒๕๖๖-๒๕๗๐ รวม ๑๔,๗๖๖,๕๐๐ บาท งบพัฒนาจังหวัด จำนวน ๑๔,๔๖๖,๕๐๐ บาท งบองค์กรปกครองส่วนท้องถิ่น จำนวน ๓๐๐,๐๐๐ บาท
๑๒. ผลผลิต (Output)	<p>๑. มีชมรม TO BE NUMBER ONE ดำเนินกิจกรรมป้องกันและแก้ไขปัญหา ยาเสพติด ในสถานศึกษา ชุมชน สถานประกอบการตามยุทธศาสตร์ ๓ ย ตามเกณฑ์ของชมรม TO BE NUMBER ONE อย่างน้อย ๗ ชมรม</p> <p>๒. มีสมาชิกชมรม TO BE NUMBER ONE เพิ่มขึ้น และจัดตั้งชมรม TO BE NUMBER ONE ในชุมชน ๕ ในชุมชน ในสถานศึกษาและในสถานประกอบการอย่างน้อยตำบลละ ๑ ชมรม</p> <p>๓. มีชมรม TO BE NUMBER ONE เข้าร่วมประกวดกิจกรรมในระดับอำเภอ และระดับจังหวัดครบทุกกิจกรรม</p>
๑๓. ผลลัพธ์จากการดำเนินโครงการ (Outcome)	<p>๑. เยาวชนได้รับโอกาสการพัฒนาเพื่อเสริมสร้างทักษะเชิงบวกในการป้องกันสารเสพติด</p> <p>๒. เยาวชนได้เพิ่มพูนทักษะ การฝึกทำงานเป็นทีม การแก้ไขปัญหาและพัฒนาภาวะความฉลาดทางอารมณ์ หรือ EQ</p> <p>๓. เยาวชนและประชาชนจังหวัดยโสธร ตระหนักถึงโทษภัยของยาเสพติด</p> <p>๔. ชุมชนมีความเข้มแข็งมีกระบวนการเอาชนะยาเสพติด</p>

หัวข้อ	รายละเอียด
๑. ชื่อโครงการสำคัญ	เพิ่มศักยภาพในการรักษาความมั่นคงภายในและความปลอดภัยในชีวิตและทรัพย์สิน
๒. ชื่อแผนงาน	เพิ่มศักยภาพในการรักษาความมั่นคงภายในและความปลอดภัยในชีวิตและทรัพย์สิน
๓. แนวทางการพัฒนา	เพิ่มศักยภาพในการรักษาความมั่นคงภายในและความปลอดภัยในชีวิตและทรัพย์สิน
๔. หลักการและเหตุผล	<p>รัฐบาลกำหนดให้ปัญหายาเสพติดเป็นปัญหาเฉพาะหน้าที่ต้องได้รับการป้องกันและแก้ไขโดยการบังคับใช้กฎหมายที่เข้มงวด และจัดการกับปัญหาอื่นๆ ที่เชื่อมโยงต่อเนื่องให้เบ็ดเสร็จ และต่อมาได้มีคำสั่งสำนักนายกรัฐมนตรีที่ ๑๕๖/๒๕๕๗ ลงวันที่ ๑๘ ตุลาคม พ.ศ. ๒๕๕๗ เรื่อง จัดตั้งศูนย์อำนวยการป้องกันและปราบปรามยาเสพติดแห่งชาติ ทำหน้าที่เป็นองค์กรอำนวยการป้องกันและแก้ไขปัญหายาเสพติดระดับชาติ</p> <p>คณะรัฐมนตรีได้แถลงนโยบายต่อรัฐสภา เมื่อวันที่ ๒๕ กรกฎาคม พ.ศ. ๒๕๖๒ โดยได้กำหนดเรื่องเร่งด่วนที่ต้องดำเนินการเพื่อบรรเทาปัญหาและลดผลกระทบต่อประชาชน และระบบเศรษฐกิจ มีนโยบายเร่งด่วน จำนวน ๑๒ เรื่อง ข้อ ๙. การแก้ไขปัญหายาเสพติดและสร้างความสงบสุขในพื้นที่ชายแดนภาคใต้ โดยเร่งรัดการแก้ไขปัญหายาเสพติดโดยให้ความสำคัญกับกระบวนการมีส่วนร่วมจากทุกภาคส่วน และการบังคับใช้กฎหมายอย่างเคร่งครัด รวมถึงการร่วมมือกับประเทศเพื่อนบ้านและประเทศทุกภูมิภาค ปราบปรามแหล่งผลิตและเครือข่ายผู้ค้ายาเสพติด ทั้งบริเวณชายแดนและพื้นที่ภายใน พื้นที่ดูแลรักษาผู้เสพยาผ่านกระบวนการทางสาธารณสุขสร้างโอกาส สร้างอาชีพ รายได้ และการยอมรับของสังคมสำหรับผู้ผ่านการฟื้นฟู</p> <p>ปัญหายาเสพติดเป็นปัญหาสำคัญซึ่งส่งผลกระทบต่อสังคมและความมั่นคงของประเทศรัฐบาลได้ให้ความสำคัญและยกระดับปัญหายาเสพติดขึ้นเป็นวาระแห่งชาติ โดยปัญหายาเสพติดยังเป็นปัญหาที่ถูกกำหนดให้เป็นแผนแม่บทย่อยด้านการป้องกันและปราบปรามยาเสพติด ภายใต้ประเด็นการป้องกันและแก้ไขปัญหายาที่มีผลกระทบต่อความมั่นคงในยุทธศาสตร์ชาติด้านความมั่นคง ระยะ ๒๐ ปี (พ.ศ. ๒๕๖๑ - ๒๕๘๐) ซึ่งยึดแนวความคิดการแก้ไขปัญหายาเสพติดตั้งแต่ต้นทาง กลางทาง ปลายทาง ประกอบด้วยความร่วมมือระหว่างประเทศ การสกัดกั้นการนำเข้าส่งออกยาเสพติด การป้องกันผู้ใช้ ผู้เสพยา ผู้ติดยาเสพติด การป้องกันบุคคลที่เคยเกี่ยวข้อง กับยาเสพติด การป้องกันประชาชนทุกภาคส่วนปฏิเสทยาเสพติด และการขับเคลื่อนโครงการสำคัญของรัฐบาลตำบลมั่นคง ปลอดภัยจากยาเสพติด เพื่อนำไปสู่เป้าประสงค์ คือ สังคมปลอดภัยจากยาเสพติด</p>

หัวข้อ	รายละเอียด
๕. วัตถุประสงค์ของโครงการ	<p>๑. เพื่อให้สามารถหยุดยั้งและลดระดับการขยายตัวของปัญหา ยาเสพติดในพื้นที่จังหวัดยโสธร</p> <p>๒. เพื่อให้ทุกภาคส่วนมีส่วนร่วมในการดำเนินการป้องกันและ แก้ไขปัญหา ยาเสพติด</p>
๖. ตัวชี้วัดและค่าเป้าหมาย	<p>๑. ทบทวนภารกิจคณะกรรมการหมู่บ้าน และประชาคมหมู่บ้าน อย่าง น้อยเดือนละ ๑ ครั้ง จำนวน ๙๐๘ หมู่บ้าน ๗๔ ตำบล ๙ อำเภอ</p> <p>๒. ดำเนินการ X - ay ผู้เกี่ยวข้องกับยาเสพติดหรือกลุ่มเสี่ยงใน หมู่บ้าน และดำเนินคดีกับผู้ค้ายาเสพติด ตามกฎหมาย ยาเสพติดที่เหมาะสม</p> <p>๓. นำกลุ่มผู้ใช้ ผู้เสพ และผู้ติดยาเสพติด เข้ารับการบำบัดรักษาที่ สถานพยาบาล</p> <p>๔. ประสานข้อมูลกลุ่มผู้ผ่านการบำบัดรักษาจากสำนักงานคุมประพฤติ จังหวัดเพื่อรองรับระบบการติดตามรูปแบบเฉพาะของจังหวัดยโสธร Yasothon Drug Followup Model (YDF)</p> <p>๕. นำรูปแบบการบำบัดฟื้นฟูผู้ใช้ยาเสพติดโดยชุมชนเป็นศูนย์กลาง (CBTX) มาใช้ควบคู่กับทุกระบบ</p> <p>๖. นำผู้ผ่านการบำบัดรักษาจากทุกระบบกลับภูมิลำเนาเพื่อทำการ ติดตามรูปแบบเฉพาะของจังหวัดยโสธร Yasothon Drug Follow up Model (YDF)</p> <p>๗. ประชาชนมีการรับรู้และเข้าใจเกี่ยวกับการป้องกันและแก้ไขปัญห ยาเสพติดตลอดจนมีความพึงพอใจต่อการดำเนินการด้านการป้องกัน และแก้ไขปัญหายาเสพติดในพื้นที่เพิ่มมากขึ้น</p> <p>๘. หมู่บ้านกองทุนแม่ของแผ่นดิน ดำเนินตามขั้นตอนหมู่บ้านกองทุน แม่ของแผ่นดินที่ สำนักงาน ป.ป.ส. กำหนด ให้ครบทุกกระบวนการงาน ทุกขั้นตอน</p> <p>๙. สถานศึกษาที่มีการสอนระดับมัธยมศึกษาขึ้นไป ดำเนินการตาม แนวทางโรงเรียนสีขาวปลอดยาเสพติดให้เหมาะสมกับสภาพพื้นที่ และบริบทของสังคมชุมชน</p> <p>๑๐. โรงงานหรือสถานประกอบการที่มีกลุ่มบุคคลเสี่ยง ดำเนินการ ตามแนวทางโรงเรียนสีขาวปลอดยาเสพติด</p>
๗. พื้นที่เป้าหมาย	พื้นที่จังหวัดยโสธร
๘. กิจกรรมหลัก	
๘.๑ กิจกรรมหลักที่ ๑ ป้องกันและแก้ไขปัญหายาเสพติดครบวงจร งบประมาณรวม ๑๐,๒๑๑,๙๐๐ บาท งบพัฒนาจังหวัด ๑๐,๒๑๑,๙๐๐ บาท งบประมาณปี ๒๕๖๖ จำนวน ๑๐,๒๑๑,๙๐๐ บาท งบประมาณปี ๒๕๖๗ จำนวน - บาท งบประมาณปี ๒๕๖๘ จำนวน - บาท งบประมาณปี ๒๕๖๙ จำนวน - บาท งบประมาณปี ๒๕๗๐ จำนวน - บาท ผู้รับผิดชอบ ศอ.ปส.จ.ยส.	

หัวข้อ	รายละเอียด
<p>๘.๒ กิจกรรมหลักที่ ๒ การเพิ่มประสิทธิภาพการรักษาความปลอดภัยในพื้นที่</p> <p>งบประมาณรวม ๒๘,๗๒๑,๑๓๒ บาท</p> <p>งบพัฒนาจังหวัด ๑,๐๐๐,๐๐๐ บาท</p> <p>งบประมานปี ๒๕๖๖ จำนวน ๑,๐๐๐,๐๐๐ บาท</p> <p>งบประมานปี ๒๕๖๗ จำนวน - บาท</p> <p>งบประมานปี ๒๕๖๘ จำนวน - บาท</p> <p>งบประมานปี ๒๕๖๙ จำนวน - บาท</p> <p>งบประมานปี ๒๕๗๐ จำนวน -บาท</p> <p>งบกระทรวง/กรม ๑๗,๔๐๘,๐๐๐ บาท</p> <p>งบประมานปี ๒๕๖๖ จำนวน ๘,๗๐๔,๐๐๐ บาท</p> <p>งบประมานปี ๒๕๖๗ จำนวน ๘,๗๐๔,๐๐๐ บาท</p> <p>ผู้รับผิดชอบ ที่ทำการปกครองจังหวัดยโสธร</p> <p>งบ อปท. ๑๒,๒๒๖,๑๓๒ บาท</p> <p>งบประมานปี ๒๕๖๖ จำนวน ๓๗๐,๐๐๐ บาท</p> <p>งบประมานปี ๒๕๖๗ จำนวน - บาท</p> <p>งบประมานปี ๒๕๖๘ จำนวน ๙,๒๐๓,๑๓๒ บาท</p> <p>งบประมานปี ๒๕๖๙ จำนวน ๒,๒๘๓,๐๐๐ บาท</p> <p>งบประมานปี ๒๕๗๐ จำนวน ๓๗๐,๐๐๐ บาท</p> <p>ผู้รับผิดชอบ อปท.ในพื้นที่ อ.มหาชนะชัย/อปท.ในพื้นที่ อ.เมืองยโสธร /อปท.ในพื้นที่ อ. ค้อวัง/เทศบาลเมืองยโสธร</p>	<p>- การเพิ่มประสิทธิภาพการรักษาความปลอดภัยในพื้นที่</p> <p>- เพิ่มจุดการติดตั้งกล้องโทรทัศน์วงจรปิด CCTV ในพื้นที่เสี่ยงต่อปัญหาอาชญากรรม และติดตั้งกระจกโค้งตามจุดที่เสี่ยงอันตราย</p> <p>- บำบัดฟื้นฟูผู้ติดสารเสพติด อำเภอมหาชนะชัย จังหวัดยโสธร</p>
<p>๘.๓ กิจกรรมหลักที่ ๓ ยกระดับการจัดการของคณะกรรมการหมู่บ้านเพื่อเสริมสร้างสังคมชุมชนที่เข้มแข็ง</p> <p>งบประมาณรวม ๑,๐๐๐,๐๐๐ บาท</p> <p>งบพัฒนาจังหวัด ๑,๐๐๐,๐๐๐ บาท</p> <p>งบประมานปี ๒๕๖๖ จำนวน ๑,๐๐๐,๐๐๐ บาท</p> <p>งบประมานปี ๒๕๖๗ จำนวน - บาท</p> <p>งบประมานปี ๒๕๖๘ จำนวน - บาท</p> <p>งบประมานปี ๒๕๖๙ จำนวน - บาท</p> <p>งบประมานปี ๒๕๗๐ จำนวน - บาท</p> <p>ผู้รับผิดชอบ ที่ทำการปกครองจังหวัดยโสธร</p>	<p>ยกระดับการจัดการของคณะกรรมการหมู่บ้านเพื่อเสริมสร้างสังคมชุมชนที่เข้มแข็ง</p>

หัวข้อ	รายละเอียด
<p>๘.๔ กิจกรรมหลักที่ ๔ เพิ่มประสิทธิภาพการปฏิบัติงานด้านยาเสพติด</p> <p>งบประมาณรวม ๔,๓๐๐,๐๐๐ บาท</p> <p>งบ อปท. ๔,๓๐๐,๐๐๐ บาท</p> <p>งบประมาณปี ๒๕๖๖ จำนวน ๙๕๐,๐๐๐ บาท งบประมาณปี ๒๕๖๗ จำนวน ๕๐๐,๐๐๐ บาท งบประมาณปี ๒๕๖๘ จำนวน ๙๕๐,๐๐๐ บาท งบประมาณปี ๒๕๖๙ จำนวน ๙๕๐,๐๐๐ บาท งบประมาณปี ๒๕๗๐ จำนวน ๙๕๐,๐๐๐ บาท</p> <p>ผู้รับผิดชอบ อำเภอยายมูล, อำเภอมหาชนะชัย</p>	<p>- โครงการบำบัดฟื้นฟูผู้ติดยาเสพติดอำเภอมหาชนะชัย</p> <p>- โครงการเพิ่มประสิทธิภาพการปฏิบัติงานด้านยาเสพติด</p>
<p>๘.๕ กิจกรรมหลักที่ ๕ ปฏิบัติการ ๗๙ ตำบล มั่นคง : พื้นที่ปลอดภัยยาเสพติดจังหวัดยโสธร</p> <p>งบประมาณรวม ๑๗,๐๕๗,๗๔๐ บาท</p> <p>งบพัฒนาจังหวัด ๑๐,๐๕๑,๙๔๐ บาท</p> <p>งบประมาณปี ๒๕๖๖ จำนวน - บาท งบประมาณปี ๒๕๖๗ จำนวน ๒,๕๑๑,๘๖๐ บาท งบประมาณปี ๒๕๖๘ จำนวน ๒,๕๑๑,๘๖๐ บาท งบประมาณปี ๒๕๖๙ จำนวน ๒,๕๑๑,๘๖๐ บาท งบประมาณปี ๒๕๗๐ จำนวน ๒,๕๑๖,๓๖๐ บาท</p> <p>งบพัฒนาอปท. ๗,๐๐๕,๘๐๐ บาท</p> <p>งบประมาณปี ๒๕๖๖ จำนวน - บาท งบประมาณปี ๒๕๖๗ จำนวน ๑,๖๙๕,๒๐๐ บาท งบประมาณปี ๒๕๖๘ จำนวน ๑,๘๙๕,๒๐๐ บาท งบประมาณปี ๒๕๖๙ จำนวน ๑,๗๖๕,๒๐๐ บาท งบประมาณปี ๒๕๗๐ จำนวน ๑,๖๙๕,๒๐๐ บาท</p> <p>ผู้รับผิดชอบ คอ.ปส.จ.ยส/อำเภอป่าติ้ว</p>	<p>คอ.ปส.จ.ยส</p> <p>- แผนปฏิบัติการ ๗๙ ตำบล : พื้นที่ปลอดภัยยาเสพติดจังหวัดยโสธร</p> <p>อำเภอป่าติ้ว ปี ๒๕๖๙ งบประมาณ ๑,๗๖๕,๒๐๐ บาท</p> <p>๑. โครงการจัดงานพระราชพิธี รัฐพิธีและวันสำคัญ งบประมาณ ๗๐,๐๐๐ บาท เน้นการโดย อปท./ปค.อำเภอ</p> <p>๒. โครงการ “อำเภอ...จิตอาสา” น้อมนำพาสังคมเป็นสุข งบประมาณ ๗๐,๐๐๐ บาท ดำเนินการโดย อปท./อำเภอ /จังหวัด</p> <p>๓. โครงการป้องกันและแก้ไขปัญหา ยาเสพติด งบประมาณ ๑๕,๐๐๐ บาท ดำเนินการโดย ทต.ป่าติ้ว</p> <p>๔. โครงการฝึกอบรมเยาวชนป้องกันและแก้ไข ปัญหา ยาเสพติดในชุมชนในเขตเทศบาลตำบลป่าติ้ว งบประมาณ ๗๐,๐๐๐ บาท ดำเนินการโดย ทต.ป่าติ้ว</p> <p>๕. โครงการฝึกอบรมเยาวชนวัยใสห่างไกลยาเสพติด งบประมาณ ๔๐,๐๐๐ บาท ดำเนินการโดย อบต.โพธิ์ไทร</p> <p>๖. โครงการซ่อมแซมระบบกล้องวงจรปิด (CCTV) งบประมาณ ๕๐,๐๐๐ บาท ดำเนินการโดย อบต.โพธิ์ไทร</p> <p>๗. โครงการป้องกันและแก้ไขปัญหา ความรุนแรงต่อเด็ก สตรี และบุคคลในครอบครัว งบประมาณ ๑๐,๐๐๐ บาท ดำเนินการโดย อบต.เชียงเพ็ง</p> <p>๘. โครงการพัฒนาศรีและเสริมสร้างความเข้มแข็งของครอบครัว งบประมาณ ๑๐,๐๐๐ บาท ดำเนินการโดย อบต.เชียงเพ็ง</p> <p>๙. โครงการติดตั้งกล้องวงจรปิดในจุดเสี่ยง งบประมาณ ๕๐๐,๐๐๐ บาท ดำเนินการโดย อบต.กระจ่าย</p> <p>๑๐. โครงการฝึกอบรมอาสาสมัครป้องกันภัยฝ่ายพลเรือน (อปพร.) (หลักสูตรจัดตั้ง) งบประมาณ ๑๐๐,๐๐๐ บาท ดำเนินการโดย เทศบาลตำบลป่าติ้ว</p>

หัวข้อ	รายละเอียด
	<p>๑๑. โครงการฝึกอบรมชุดปฏิบัติการจิตอาสาภัยพิบัติประจำองค์กรปกครองส่วนท้องถิ่น งบประมาณ ๑๐๐,๐๐๐ บาท ดำเนินการโดยเทศบาลตำบลป่าดิว</p> <p>๑๒. โครงการฝึกอบรมชุดปฏิบัติการจิตอาสาภัยพิบัติประจำองค์กรปกครองส่วนท้องถิ่น (หลักสูตรทบทวน งบประมาณ ๑๐๐,๐๐๐ บาท ดำเนินการโดย เทศบาลตำบลป่าดิว</p> <p>๑๓. โครงการสนับสนุนศูนย์ปฏิบัติการร่วมในการช่วยเหลือประชาชนขององค์กรปกครองส่วนท้องถิ่นในเขตอำเภอป่าดิว จังหวัดยโสธร งบประมาณ ๑๓๒,๐๐๐ บาท ดำเนินการโดย เทศบาลตำบลป่าดิว</p> <p>๑๔. โครงการฝึกอบรมการป้องกันและช่วยเหลือผู้ประสบภัยทางน้ำ งบประมาณ ๓๐,๐๐๐ บาท ดำเนินการโดย อบต.ศรีฐาน</p> <p>๑๕. โครงการฝึกอบรมการป้องกันและระงับอัคคีภัย งบประมาณ ๓๐,๐๐๐ บาท ดำเนินการโดย อบต.ศรีฐาน</p> <p>๑๖. โครงการป้องกันสาธารณภัยต่างๆ ที่เกิดขึ้นภายในพื้นที่ตำบลศรีฐาน งบประมาณ ๕๐,๐๐๐ บาท ดำเนินการโดย อบต.ศรีฐาน</p> <p>๑๗. โครงการฝึกอบรมทบทวนอาสาสมัครป้องกันภัยฝ่ายพลเรือน (อปพร.) งบประมาณ ๕๐,๐๐๐ บาท ดำเนินการโดย อบต.ศรีฐาน</p> <p>๑๘. โครงการจิตอาสาพัฒนา กศน.อำเภอป่าดิว งบประมาณ ๒๖,๗๐๐ บาท ดำเนินการโดย กศน.อำเภอป่าดิว</p> <p>๑๙. โครงการมหกรรมกีฬา กศน.เกมส์ กลุ่มสามเหลี่ยมมรกต งบประมาณ ๒๕,๐๐๐ บาท ดำเนินการโดย กศน.อำเภอป่าดิว</p> <p>๒๐. โครงการมหกรรมกีฬากศน.เกมส์ระดับภาคตะวันออกเฉียงเหนือ งบประมาณ ๔๐,๐๐๐ บาท ดำเนินการโดย กศน.อำเภอป่าดิว</p> <p>๒๑. โครงการ เสริมสร้างและพัฒนาผู้นำการเปลี่ยนแปลง งบประมาณ ๒๑,๕๐๐ บาท ดำเนินการโดย พัฒนาชุมชนอำเภอป่าดิว</p> <p>๒๒. โครงการเยาวชนจิตอาสาพัฒนาและดูแลป่าชุมชน งบประมาณ ๕,๐๐๐ บาท ดำเนินการโดย อบต.เชียงเพ็ง</p> <p>๒๓. โครงการประกวดชุมชนต้นแบบ TO BE NUMBER ONE งบประมาณ ๕๐,๐๐๐ บาท ดำเนินการโดย จังหวัด/สาธารณสุขอำเภอป่าดิว</p> <p>๒๔. โครงการหมู่บ้านบำบัดรักษาและฟื้นฟูผู้ป่วยติดยาเสพติดโดยมีส่วนร่วมของชุมชน (CBTX) งบประมาณ ๑๐๐,๐๐๐ บาท ดำเนินการโดย จังหวัด/สาธารณสุขอำเภอป่าดิว</p>
๙. หน่วยงานดำเนินการ	ที่ทำการปกครองจังหวัดยโสธร/อปท.ในพื้นที่อ.มหาชนะชัย/อปท.ในพื้นที่ อ.ป่าดิว /สำนักงานสาธารณสุขจังหวัดยโสธร
๑๐. ระยะเวลาในการดำเนินโครงการ	ปีงบประมาณ ๒๕๖๖ – ๒๕๗๐

หัวข้อ	รายละเอียด
๑๑. งบประมาณ	ปี ๒๕๖๖-๒๕๗๐ ๖๑,๓๓๕,๗๗๒บาท งบพัฒนาจังหวัด จำนวน ๒๒,๒๖๓,๘๔๐ บาท งบกระทรวง/กรม จำนวน ๑๗,๔๐๘,๐๐๐ บาท งบองค์กรปกครองส่วนท้องถิ่น จำนวน ๒๑,๖๖๓,๙๓๒ บาท
๑๒. ผลผลิต (Output)	หมู่บ้าน/ชุมชน/สังคม/ประชาชน มีความปลอดภัยจากปัญหาเสพติดและสามารถควบคุมปัญหาเสพติดให้อยู่ในระดับที่ไม่ให้ส่งผลกระทบต่อความเดือดร้อนของประชาชน
๑๓. ผลลัพธ์จากการดำเนินโครงการ (Outcome)	สามารถควบคุมปัญหาเสพติดให้อยู่ในระดับที่ไม่ให้ส่งผลกระทบต่อความเดือดร้อนของประชาชนและประชาชนมีความพึงพอใจต่อการดำเนินงานแก้ไขปัญหาเสพติดเพิ่มขึ้น

หัวข้อ	รายละเอียด
๑. ชื่อโครงการสำคัญ	พัฒนาศักยภาพอาสาสมัครคุมประพฤติ และการเฝ้าระวังความปลอดภัย สร้างสุขให้ประชาชน
๒. ชื่อแผนงาน	เพิ่มศักยภาพในการรักษาความมั่นคงภายในและความปลอดภัยในชีวิตและทรัพย์สิน
๓. แนวทางการพัฒนา	เพิ่มศักยภาพในการรักษาความมั่นคงภายในและความปลอดภัยในชีวิตและทรัพย์สิน
๔. หลักการและเหตุผล	ด้วยปัญหาอาชญากรรมในสังคมไทยเป็นนโยบายสำคัญของรัฐบาลและกรมคุมประพฤติ กระทรวงยุติธรรมได้รับมอบหมายให้จัดตั้งศูนย์เฝ้าระวังความปลอดภัยแก่ประชาชน (JSOC) ขึ้นเพื่อเฝ้าระวังการก่ออาชญากรรมจากผู้กระทำผิดที่ได้รับโอกาสปล่อยตัวจากเรือนจำเมื่อครบกำหนดโทษและปล่อยก่อนครบกำหนดโทษโดยติดอุปกรณ์อิเล็กทรอนิกส์ติดตามตัว (EM) แล้วกลับไปพักอาศัยในชุมชน หากชุมชนไม่เข้าใจหรือไม่ให้อุปกรณ์แก่บุคคลเหล่านี้ได้กลับตนพลเมืองดีอาจส่งผลให้ทวนกลับไปกระทำผิดซ้ำอีกฉะนั้น จึงมีความจำเป็นอย่างยิ่งที่ต้องเสริมสร้างความรู้ ความเข้าใจรวมถึงให้การส่งเสริมและเฝ้าระวังสังคมชุมชนให้อยู่ร่วมกันได้อย่างปกติสุข
๕. วัตถุประสงค์ของโครงการ	เพื่อเตรียมความพร้อมให้ชุมชนได้รับทราบถึงผู้กระทำผิดที่จะเข้าไปพักอาศัยในชุมชน มีวิธีดูแล ให้กำลังใจ ให้การส่งเสริมช่วยเหลือในลักษณะบูรณาการภายในชุมชนและเฝ้าระวังการก่ออาชญากรรมซ้ำโดยใช้อุปกรณ์อิเล็กทรอนิกส์ติดตามตัว (EM) เป็นเครื่องมือ
๖. ตัวชี้วัดและค่าเป้าหมาย	ผู้กระทำผิดจากศูนย์เฝ้าระวังความปลอดภัยแก่ประชาชน (JSOC) ไม่กระทำผิดซ้ำ ภายในระยะเวลา ๑ ปีไม่น้อยกว่าร้อยละ ๘๐
๗. พื้นที่เป้าหมาย	พื้นที่จังหวัดยโสธร
๘. กิจกรรมหลัก	
๘.๑ กิจกรรมหลักที่ ๑ พัฒนาศักยภาพอาสาสมัครคุมประพฤติ และการเฝ้าระวังความปลอดภัยของชุมชนจากอาชญากรรมโดยใช้เทคโนโลยี (Electronic Monitoring : EM) จังหวัดยโสธร งบประมาณรวม ๑,๓๕๐,๐๐๐ บาท <u>งบพัฒนาจังหวัด ๑,๓๕๐,๐๐๐ บาท</u> งบประมาณปี ๒๕๖๖ จำนวน ๑,๓๕๐,๐๐๐ บาท งบประมาณปี ๒๕๖๗ จำนวน - บาท งบประมาณปี ๒๕๖๘ จำนวน - บาท งบประมาณปี ๒๕๖๙ จำนวน - บาท งบประมาณปี ๒๕๗๐ จำนวน - บาท ผู้รับผิดชอบ สนง.คุมประพฤติจังหวัดยโสธร	๑. สรรวจหน่วยงาน/ชุมชนที่จะเข้าร่วมโครงการ ๒. อบรมให้ความรู้ ๓. จัดตั้งคณะทำงานเฝ้าระวังความปลอดภัยฯ ในชุมชน/วางแผนการดูแล ให้กำลังใจ ส่งเสริมผู้กระทำผิดและครอบครัว ๔. ติดตามประเมินผลโครงการฯ เป็นรายเดือนจนกว่าผู้กระทำผิดจะพ้นการคุมความประพฤติไปด้วยดี

หัวข้อ	รายละเอียด
<p>๘.๒ กิจกรรมหลักที่ ๒ ยุติธรรมเชิงรุก สร้างสุขให้ประชาชน งบประมาณรวม ๙๙๔,๖๖๐ บาท งบพัฒนาจังหวัด ๖๑๗,๔๐๐ บาท งบประมานปี ๒๕๖๖ จำนวน ๖๑๗,๔๐๐ บาท งบประมานปี ๒๕๖๗ จำนวน ๓๗๗,๒๖๐ บาท งบประมานปี ๒๕๖๘ จำนวน - บาท งบประมานปี ๒๕๖๙ จำนวน - บาท งบประมานปี ๒๕๗๐ จำนวน - บาท ผู้รับผิดชอบ สนง.ยุติธรรมจังหวัดยโสธร</p>	<ul style="list-style-type: none"> - อบรมให้ความรู้เกี่ยวกับกฎหมายเบื้องต้นและสิทธิเสรีภาพของประชาชนแก่ผู้นำชุมชน และประชาชนทั่วไป จำนวน ๙ อำเภอ ๆ ละ ๑๐๐ คน รวมทั้งหมด ๙๐๐ คน - จัดโต๊ะรับเรื่องราวร้องทุกข์ รับเรื่องไกล่เกลี่ยและให้คำปรึกษาด้านกฎหมาย - ประเมินผลก่อน และหลักโครงการ
<p>๙. หน่วยงานดำเนินการ</p>	<p>สำนักงานยุติธรรมจังหวัดยโสธร/สนง.คุมประพฤติจังหวัดยโสธร</p>
<p>๑๐. ระยะเวลาในการดำเนินโครงการ</p>	<p>ปีงบประมาณ ๒๕๖๖ - ๒๕๗๐</p>
<p>๑๑. งบประมาณ</p>	<p>ปี ๒๕๖๖-๒๕๗๐ รวม ๒,๓๔๔,๖๖๐ บาท งบพัฒนาจังหวัด จำนวน ๒,๓๔๔,๖๖๐ บาท</p>
<p>๑๒. ผลผลิต (Output)</p>	<ol style="list-style-type: none"> ๑. มีคณะกรรมการระดับพื้นที่เฝ้าระวังความปลอดภัยฯ ในชุมชน ๒. ผู้กระทำผิดพันการคุมความประพฤติด้วยดี
<p>๑๓. ผลลัพธ์จากการดำเนินโครงการ (Outcome)</p>	<p>ยกระดับคุณภาพชีวิตและชุมชนสามารถอยู่ร่วมกันได้อย่างปกติสุข</p>

หัวข้อ	รายละเอียด
๑. ชื่อโครงการสำคัญ	สร้างการรับรู้ด้านกฎหมายสู่การอำนวยความสะดวกในชุมชนอย่างยั่งยืน
๒. ชื่อแผนงาน	เพิ่มศักยภาพในการรักษาความมั่นคงภายในและความปลอดภัยในชีวิตและทรัพย์สิน
๓. แนวทางการพัฒนา	เพิ่มศักยภาพในการรักษาความมั่นคงภายในและความปลอดภัยในชีวิตและทรัพย์สิน
๔. หลักการและเหตุผล	<p>การสร้างการรับรู้ ความเข้าใจเกี่ยวกับกฎหมายและกระบวนการยุติธรรม ซึ่งมีที่มาจากปัญหาประชาชนไม่รู้กฎหมาย ทำให้ไม่ปฏิบัติตามกฎหมายหรือไม่ทราบว่าการกระทำที่ก่อให้เกิดความผิดกฎหมาย ระเบียบต่างๆ รวมถึงการไม่รู้สิทธิที่ตัวเองพึงมีพึงได้ ไม่เคารพสิทธิของผู้อื่น รวมถึงการแก้ไขปัญหาของประชาชนเพื่อลดความขัดแย้งภายในชุมชน การอำนวยความสะดวกในกระบวนการยุติธรรมเพื่อลดความเหลื่อมล้ำโดยการขับเคลื่อนระบบยุติธรรมชุมชนในการช่วยเหลือประชาชนด้านกฎหมายและกระบวนการยุติธรรม โดยเน้นการพัฒนาศักยภาพศูนย์ยุติธรรมชุมชนตำบลให้มีประสิทธิภาพอย่างต่อเนื่อง และกระจายศูนย์สร้างการรับรู้ด้านสิทธิต่าง ๆ และการช่วยเหลือจากภาครัฐชุมชนในระดับหมู่บ้านให้สามารถเป็นกลไกในการจัดการปัญหา และอำนวยความสะดวกในรูปแบบที่ชุมชนมีส่วนร่วมเป็นเจ้าของอย่างแท้จริงโดยอาศัยกลไกการดำเนินงานของชุมชนและปรับวิถีวิธีการทำงานในการป้องกัน ยับยั้ง คลี่คลายปัญหาความขัดแย้งและอาชญากรรมในพื้นที่ รวมทั้งเพื่อให้รับทราบ และเข้าใจบทบาทภารกิจของหน่วยงานในสังกัดกระทรวงยุติธรรม เมื่อประชาชนกฎหมาย ระเบียบ ข้อบังคับ ซึ่งเป็นกติกาของสังคม จะเป็นส่วนเสริมที่ทำให้มีการปฏิบัติตามกฎหมาย ข้อพิพาทและการกระทำผิดต่างๆลดลง รวมถึงเกิดการเคารพสิทธิของผู้อื่น ซึ่งเป็นการยกระดับศักยภาพและคุณค่าของมนุษย์ผ่านการสร้างนวัตกรรมการสร้างการรับรู้และสังคมที่อยู่ดีมีสุข กล่าวคือ เมื่อประชาชนมีความกฎหมาย ทำให้ประชาชนไม่กระทำความผิด เคารพสิทธิของผู้อื่นความเข้าใจส่งผลให้สังคมเกิดความสงบสุข</p>
๕. วัตถุประสงค์ของโครงการ	<ol style="list-style-type: none"> ๑. เพื่อเสริมสร้างความรู้ด้านกฎหมายให้ผู้นำชุมชนและประชาชนในพื้นที่ ๒. เพื่อให้ประชาชนสามารถเข้าถึงการใช้กระบวนการยุติธรรมทางเลือกในการแก้ไขปัญหาความขัดแย้งในชุมชน ๓. เพื่อเสริมสร้างความร่วมมือระหว่างภาคีเครือข่าย หน่วยงานในสังกัดกระทรวงยุติธรรม หน่วยงานของรัฐ ภาคประชาชน และองค์กรปกครองส่วนท้องถิ่นในการให้ความรู้เรื่องการเคารพสิทธิหน้าที่ และความเสมอภาคทางกฎหมายและสิทธิมนุษยชน
๖. ตัวชี้วัดและค่าเป้าหมาย	ประชาชนได้รับบริการและเข้าถึงกระบวนการยุติธรรมไม่น้อยกว่าร้อยละ ๘๐
๗. พื้นที่เป้าหมาย	อำเภอเมืองยโสธร /อำเภอมหาชนะชัย /อำเภอกุดชุม /อำเภอเลิงนกทา

หัวข้อ	รายละเอียด
๘. กิจกรรมหลัก	
๘.๑ กิจกรรมหลักที่ ๑ โครงการสร้างการรับรู้ด้านกฎหมายสู่การอำนวยความสะดวกยุติธรรมในชุมชนอย่างยั่งยืน งบประมาณรวม ๗๖๘,๐๐๐ บาท งบพัฒนาจังหวัด ๗๖๘,๐๐๐ บาท งบประมาณปี ๒๕๖๖ จำนวน - บาท งบประมาณปี ๒๕๖๗ จำนวน - บาท งบประมาณปี ๒๕๖๘ จำนวน ๒๕๖,๐๐๐ บาท งบประมาณปี ๒๕๖๙ จำนวน ๒๕๖,๐๐๐ บาท งบประมาณปี ๒๕๗๐ จำนวน ๒๕๖,๐๐๐ บาท ผู้รับผิดชอบ สนง.ยุติธรรมจังหวัดยโสธร	สร้างการรับรู้ด้านกฎหมายสู่อำนวยความสะดวกยุติธรรมในชุมชนอย่างยั่งยืน
๙. หน่วยงานดำเนินการ	สำนักงานยุติธรรมจังหวัดยโสธร
๑๐. ระยะเวลาในการดำเนินโครงการ	๒๕๖๖ - ๒๕๗๐ รวม ๒,๓๔๔,๖๖๐ บาท
๑๑. งบประมาณ	งบพัฒนาจังหวัด จำนวน ๒,๓๔๔,๖๖๐ บาท
๑๒. ผลผลิต (Output)	จำนวนประชาชนและผู้นำชุมชนที่เข้าร่วมโครงการ จำนวน ๔๐๐ คน
๑๓. ผลลัพธ์จากการดำเนินโครงการ (Outcome)	ประชาชนที่ขอรับบริการทางกฎหมาย และขอรับความช่วยเหลือทางกฎหมายตามสิทธิขั้นพื้นฐานระยะเวลา ๑ ปี จำนวน ๔๐๐ คน

หัวข้อ	รายละเอียด
๑. ชื่อโครงการสำคัญ	ฝึกอบรมเพิ่มประสิทธิภาพและพัฒนาศักยภาพระบบรักษาความปลอดภัยหมู่บ้าน ตำบลในการให้บริการและการรักษาความปลอดภัยในแหล่งท่องเที่ยวของชุมชน
๒. ชื่อแผนงาน	เพิ่มศักยภาพในการรักษาความมั่นคงภายในและความปลอดภัยในชีวิตและทรัพย์สิน
๓. แนวทางการพัฒนา	เพิ่มศักยภาพในการรักษาความมั่นคงภายในและความปลอดภัยในชีวิตและทรัพย์สิน
๔. หลักการและเหตุผล	<p>สถานการณ์ความมั่นคงของประเทศไทยปัจจุบันมีการเปลี่ยนแปลงและขยายขอบเขตมากขึ้น จากเดิมที่เน้นความมั่นคงของรัฐเท่านั้น ปัจจุบันภัยคุกคามต่อความมั่นคงมีมิติใหม่ๆ ซึ่งเกิดจากการพัฒนาประเทศไปสู่ความเป็นโลกาภิวัตน์ การขยายตัวและความเคลื่อนไหวของประชากร ความสัมพันธ์กับประเทศต่างๆ ในภูมิภาคก่อให้เกิดปัญหาวิกฤตด้านความมั่นคงที่ซับซ้อนเชื่อมโยงกันทุกมิติ ทั้งปัญหาความมั่นคงของรัฐและปัญหาความมั่นคงภายใน ทั้งด้านเศรษฐกิจ สังคม วัฒนธรรม ซึ่งก่อให้เกิดปัญหาตามมา เช่น ปัญหาโรคอุบัติใหม่ ปัญหาอาชญากรรม ปัญหายาเสพติด ปัญหาแรงงานต่างด้าวผิดกฎหมาย ปัญหาโจรผู้ร้าย ปัญหาสาธารณสุข อุบัติเหตุทางถนน เป็นต้น ซึ่งทุกปัญหาล้วนรุนแรงและส่งผลกระทบต่อความปลอดภัยในชีวิตและทรัพย์สินของประชาชนทั้งสิ้นสำหรับสถานการณ์ความมั่นคงภายในในพื้นที่ของจังหวัดยโสธร ได้ทวีความรุนแรงและสลับซับซ้อนขึ้นตามสถานการณ์ส่งผลให้กระตุ้นการขับเคลื่อนการพัฒนาตามวิสัยทัศน์และยุทธศาสตร์ของจังหวัดตั้งนั้น ทุกภาคส่วน ทั้งภาครัฐ เอกชน ประชาชน ต้องร่วมกันพัฒนาศักยภาพในการให้บริการและการรักษาความปลอดภัยในแหล่งท่องเที่ยวและบริการของชุมชน เพื่อยกระดับการท่องเที่ยวการบริการ และการสร้างมูลค่าเพิ่มผลิตภัณฑ์เกษตรอินทรีย์ในพื้นที่ ประชาชนเกิดความภูมิใจในการอนุรักษ์รักษาแหล่งท่องเที่ยวประจำถิ่น ให้เป็นที่รู้จักแพร่หลายโด่งดังไปทั่วโลก และเกิดความหวงแหนในทรัพยากรธรรมชาติของชุมชนอันประเมินค่ามิได้ จึงจัดทำ “โครงการฝึกอบรมเพิ่มประสิทธิภาพและพัฒนาศักยภาพระบบรักษาความปลอดภัยหมู่บ้าน ตำบลในการให้บริการและการรักษาความปลอดภัยในแหล่งท่องเที่ยวของชุมชนเพื่อฟื้นฟูเศรษฐกิจและสังคมในพื้นที่” ขึ้น</p>
๕. วัตถุประสงค์ของโครงการ	<ol style="list-style-type: none"> ๑. เพื่อแก้ไขปัญหาและฟื้นฟูเศรษฐกิจท้องถิ่นจังหวัดยโสธรให้มีรายได้เพิ่มขึ้นจากมูลค่าด้านการท่องเที่ยว บริการ หรือผลิตภัณฑ์ทางการเกษตรและเกษตรอินทรีย์ ๒. เพื่อยกระดับความปลอดภัยในชีวิตและทรัพย์สินของประชาชนนักท่องเที่ยว ผู้ประกอบการ ที่เดินทางมาในพื้นที่จังหวัดยโสธร และได้รับความสะดวกจากการเดินทาง ๓. เพื่อคุ้มครองดูแลการประกอบอาชีพและความมั่นคงของครัวเรือนเกษตรกรหรือผู้ประกอบการจากอาชญากรรมทุกประเภท เช่น ยาเสพติด ลักขโมย และความปลอดภัยจากอาชญากรรมทุกชนิด

หัวข้อ	รายละเอียด
	<p>๔. เพื่อพัฒนาศักยภาพระบบการรักษาความปลอดภัยหมู่บ้านในการให้บริการและการรักษาความปลอดภัยในแหล่งท่องเที่ยวของชุมชนให้สามารถรักษาความสงบเรียบร้อยได้ด้วยตนเองอย่างมีประสิทธิภาพ</p> <p>๕. เพื่อเสริมสร้างความรู้ ความเข้าใจในระเบียบ กฎหมาย และพัฒนาบทบาทขีดความสามารถของผู้ปฏิบัติหน้าที่รักษาความสงบเรียบร้อยในชุมชน ให้สามารถตอบสนองความต้องการและแก้ไขปัญหาให้กับประชาชนในพื้นที่ได้อย่างมีประสิทธิภาพ</p>
<p>๖. ตัวชี้วัดและค่าเป้าหมาย</p>	<p>ตัวชี้วัด : ปัญหาอาชญากรรมในพื้นที่ ที่เกิดขึ้นในแหล่งท่องเที่ยวหรือแหล่งผลิตสินค้าและบริการของชุมชนลดลงในระดับที่ควบคุมได้</p> <p>ปัญหาอาชญากรรมในพื้นที่ ที่เกิดขึ้นในแหล่งท่องเที่ยวหรือแหล่งผลิตสินค้าและบริการของชุมชนลดลงในระดับที่ควบคุมได้</p> <p>และค่าเป้าหมายจากการดำเนินโครงการ โดยสร้างรายได้จากภาคการผลิตและภาคบริการที่ทันสมัย ในพื้นที่เป้าหมาย</p>
<p>๗. พื้นที่เป้าหมาย</p>	<p>ในเขตพื้นที่ ๙ อำเภอ ของจังหวัดยโสธร</p>
<p>๘. กิจกรรมหลัก</p>	
<p>๘.๑ กิจกรรมหลักที่ ๑ ฝึกอบรมเพิ่มประสิทธิภาพและพัฒนาศักยภาพระบบรักษาความปลอดภัยหมู่บ้าน ตำบล ในการให้บริการและการรักษาความปลอดภัยในแหล่งท่องเที่ยวของชุมชน</p> <p>งบประมาณรวม ๔,๒๐๑,๖๐๐ บาท</p> <p>งบพัฒนาจังหวัด ๔,๒๐๑,๖๐๐ บาท</p> <p>งบประมาณปี ๒๕๖๖ จำนวน ๖๑๗,๔๐๐ บาท</p> <p>งบประมาณปี ๒๕๖๗ จำนวน ๑,๔๐๐,๔๐๐ บาท</p> <p>งบประมาณปี ๒๕๖๘ จำนวน ๑,๔๐๐,๔๐๐ บาท</p> <p>งบประมาณปี ๒๕๖๙ จำนวน - บาท</p> <p>งบประมาณปี ๒๕๗๐ จำนวน ๑,๔๐๐,๔๐๐ บาท</p> <p>ผู้รับผิดชอบ ที่ทำการปกครองจังหวัดยโสธร (กลุ่มงานความมั่นคง)</p>	<p>ฝึกอบรมเพิ่มประสิทธิภาพและพัฒนาศักยภาพระบบรักษาความปลอดภัยหมู่บ้าน ตำบลในการให้บริการและการรักษาความปลอดภัยในแหล่งท่องเที่ยวของชุมชน</p>
<p>๘.๒ กิจกรรมหลักที่ ๒ ฝึกอบรมเพิ่มประสิทธิภาพและพัฒนาศักยภาพระบบรักษาความปลอดภัยหมู่บ้าน ตำบล ในการให้บริการและการรักษาความปลอดภัยในแหล่งท่องเที่ยวของชุมชน</p> <p>งบประมาณรวม ๑,๕๒๖,๕๘๐ บาท</p> <p>งบพัฒนาจังหวัด ๑,๕๒๖,๕๘๐ บาท</p> <p>งบประมาณปี ๒๕๖๖ จำนวน - บาท</p> <p>งบประมาณปี ๒๕๖๗ จำนวน ๕๐๘,๘๖๐ บาท</p> <p>งบประมาณปี ๒๕๖๘ จำนวน ๕๐๘,๘๖๐ บาท</p> <p>งบประมาณปี ๒๕๖๙ จำนวน - บาท</p> <p>งบประมาณปี ๒๕๗๐ จำนวน ๕๐๘,๘๖๐ บาท</p> <p>ผู้รับผิดชอบ ที่ทำการปกครองจังหวัดยโสธร (กลุ่มงานความมั่นคง)</p>	<p>ตั้งจุดตรวจ/จุดบริการประชาชนและจัดชุดรักษาความปลอดภัยหมู่บ้านดูแลรักษาความปลอดภัยแก่นักท่องเที่ยวในแหล่งท่องเที่ยวของชุมชน</p>

หัวข้อ	รายละเอียด
๙. หน่วยงานดำเนินการ	ที่ทำการปกครองจังหวัด และที่ทำการปกครองอำเภอ
๑๐. ระยะเวลาในการดำเนินโครงการ	ภายในปีงบประมาณที่ได้รับอนุมัติ
๑๑. งบประมาณ	ปี ๒๕๖๖-๒๕๗๐ รวม ๕,๗๒๗,๗๘๐ บาท งบพัฒนาจังหวัด จำนวน ๕,๗๒๗,๗๘๐ บาท
๑๒. ผลผลิต (Output)	๑. แหล่งท่องเที่ยว สินค้า และบริการในชุมชนของจังหวัดยโสธรมีความปลอดภัยในชีวิตและทรัพย์สินเพิ่มสูงขึ้นจำนวน ๙ พื้นที่ (Area) ๒. ผู้ปฏิบัติหน้าที่รักษาความสงบเรียบร้อยและชุดรักษาความปลอดภัยหมู่บ้าน (ชรบ.) ได้รับการฝึกอบรมทบทวน มีความพร้อมปฏิบัติหน้าที่ จำนวน ๙๐๐ นาย
๑๓. ผลลัพธ์จากการดำเนินโครงการ (Outcome)	๑. ชุมชนได้รับการแก้ไขปัญหาและฟื้นฟูเศรษฐกิจของท้องถิ่น ให้มีรายได้เพิ่มขึ้นจากมูลค่าด้านการท่องเที่ยว บริการ และผลิตผลทางการเกษตร ๒. ประชาชน นักท่องเที่ยว ผู้ประกอบการ ที่เดินทางมาในพื้นที่จังหวัดยโสธร ได้รับความสะดวกในการเดินทางและความปลอดภัยในชีวิตและทรัพย์สิน ๓. คริวเรือนเกษตรกรและผู้ประกอบการในพื้นที่จังหวัดยโสธร ได้รับความคุ้มครองดูแลความปลอดภัยจากอาชญากรรมทุกประเภท ๔. ชุดรักษาความปลอดภัยหมู่บ้านมีศักยภาพในให้บริการและการรักษาความในแหล่งท่องเที่ยวของชุมชนได้ด้วยตนเองอย่างมีประสิทธิภาพ ๕. ชุดรักษาความปลอดภัยหมู่บ้าน มีความรู้ ความเข้าใจในระเบียบกฎหมาย สามารถตอบสนองความต้องการและแก้ไขปัญหาให้กับประชาชนในพื้นที่ได้อย่างมีประสิทธิภาพ

หัวข้อ	รายละเอียด
๑. ชื่อโครงการสำคัญ	พัฒนาศักยภาพชุดคุ้มครองตำบล เพื่อเพิ่มศักยภาพในการรักษาความมั่นคงภายในและความปลอดภัยในชีวิตและทรัพย์สินช่วงเทศกาลงานประเพณีบุญบั้งไฟจังหวัดยโสธร
๒. ชื่อแผนงาน	เพิ่มศักยภาพในการรักษาความมั่นคงภายในและความปลอดภัยในชีวิตและทรัพย์สิน
๓. แนวทางการพัฒนา	เพิ่มศักยภาพในการรักษาความมั่นคงภายในและความปลอดภัยในชีวิตและทรัพย์สิน
๔. หลักการและเหตุผล	<p>สถานการณ์ความมั่นคงของประเทศไทยปัจจุบันมีการเปลี่ยนแปลง และขยายขอบเขตมากขึ้น จากเดิมที่เน้นความมั่นคงของรัฐเท่านั้น ปัจจุบันภัยคุกคามต่อความมั่นคงมีมิติใหม่ๆ ซึ่งเกิดจากการพัฒนาประเทศไปสู่ความเป็นโลกาภิวัตน์ การขยายตัวและความเคลื่อนไหวของประชากร ความสัมพันธ์กับประเทศต่างๆ ในภูมิภาคก่อให้เกิดปัญหาวิกฤตด้านความมั่นคงที่ซับซ้อนเชื่อมโยงกันทุกมิติ ทั้งปัญหาความมั่นคงของรัฐและปัญหาความมั่นคงภายใน ทั้งด้านเศรษฐกิจ สังคม วัฒนธรรม ซึ่งก่อให้เกิดปัญหาตามมา เช่น ปัญหาโรคอุบัติใหม่ ปัญหาอาชญากรรม ปัญหายาเสพติด ปัญหาแรงงานต่างด้าวผิดกฎหมาย ปัญหาโจรผู้ร้าย ปัญหาสาธารณสุข อุบัติเหตุทางถนน เป็นต้น ซึ่งทุกปัญหาล้วนรุนแรงและส่งผลกระทบต่อความปลอดภัยในชีวิตและทรัพย์สินของประชาชนทั้งสิ้นสำหรับสถานการณ์ความมั่นคงภายในในพื้นที่ของจังหวัดยโสธร ได้ทวีความรุนแรงและสลับซับซ้อนขึ้นตามสถานการณ์ส่งผลให้ชุดปฏิบัติการขับเคลื่อนการพัฒนาตามวิสัยทัศน์และยุทธศาสตร์ของจังหวัดตั้งนั้น ทุกภาคส่วน ทั้งภาครัฐ เอกชน ประชาชน ต้องร่วมกันพัฒนาศักยภาพในการให้บริการและการรักษาความปลอดภัยในแหล่งท่องเที่ยวและบริการของชุมชน เพื่อยกระดับการท่องเที่ยวในพื้นที่ โดย บุญบั้งไฟ เป็นประเพณีหนึ่งของภาคอีสานของประเทศไทย ตลอดจนประเทศลาวโดยมีที่มาจากนิทานพื้นบ้านเรื่องพญาคันคาก เรื่องผาแดงนางไอ่ ซึ่งในนิทานพื้นบ้านดังกล่าวได้กล่าวถึง การที่ชาวบ้านได้จัดงานบุญบั้งไฟขึ้นเพื่อเป็นการบูชา พญาแถน หรือเทพวัสสกาลเทพบุตร ซึ่งชาวบ้านมีความเชื่อว่า พระยาแถนมีหน้าที่คอยดูแลให้ฝนตกถูกต้องตามฤดูกาล และมีความชื่นชอบไฟเป็นอย่างมาก หากหมู่บ้านใดไม่จัดทำกรจัดงานบุญบั้งไฟบูชา ฝนก็จะไม่ตกถูกต้องตามฤดูกาล อาจก่อให้เกิดภัยพิบัติกับหมู่บ้านได้ โดยทั้งนี้การจัดงานประเพณีบุญบั้งไฟ ของ จังหวัดยโสธร ได้รับการสนับสนุนจากการท่องเที่ยวแห่งประเทศไทย ในการประชาสัมพันธ์งานประเพณี ให้เป็นที่รู้จักแก่ชาวไทยและต่างประเทศ นับแต่ ปี ๒๕๒๓ ซึ่ง งานประเพณีบุญบั้งไฟ จังหวัดยโสธร จะจัดขึ้นในวันเสาร์ อาทิตย์ สัปดาห์ที่สองของเดือนพฤษภาคม ในทุกปี โดยในงานประเพณีบุญบั้งไฟจะมีกิจกรรมหลายอย่าง ตั้งแต่การจัดขบวนแห่บั้งไฟ</p>

หัวข้อ	รายละเอียด
	<p>การแข่งบั้งไฟ และการละเล่นต่างๆ ที่แสดงถึงวิถีชีวิตของคนในท้องถิ่น เช่น การทอดแหหาปลา การสักสุม ขบวนเซิ้งแต่งกายสวยงามแบบโบราณ เซิ้งเป็นกาพย์ให้คติธรรมตามหลักพระพุทธศาสนาอันงดงามทั้งนี้ ในงานที่จัดของจังหวัดยโสธรยังมีความโดดเด่น ในวันก่อนแห่ หมู่บ้าน/ชุมชนมีการรวมตัวเตรียมงานซ่อมพ้อนรำ ทำบั้งไฟสวยงาม บั้งไฟโบราณ ทำบั้งไฟเพื่อจุดบูชาพญาแถน และมีการประกวดกองเชียร์ จำนวนมาก รวมทั้ง วันแห่บั้งไฟ จะมีขบวนบั้งไฟแบบโบราณ และการรำเซิ้งแบบโบราณ จาก ทั้ง ๙ อำเภอของจังหวัดยโสธร เข้าร่วมด้วย ประชาชนชาวยโสธรเกิดความภูมิใจในการอนุรักษ์ประเพณีบุญบั้งไฟซึ่งเป็นที่รู้จักแพร่หลายโด่งดังไปทั่วโลก เพื่อเป็นการสร้างความเชื่อมั่นให้กับนักท่องเที่ยว ทั้งชาวไทยและชาวต่างชาติที่มาเที่ยวชมงานประเพณีบุญบั้งไฟจังหวัดยโสธร เกิดการหมุนเวียนของเศรษฐกิจชุมชน สร้างงานสร้างรายได้ให้กับประชาชนในพื้นที่ ประชาชนมีรายได้เพิ่มขึ้นจากมูลค่าด้านการท่องเที่ยว บริการหรือผลิตผลทางการเกษตรและเกษตรอินทรีย์ จึงจัดทำ “โครงการพัฒนาศักยภาพชุดคุ้มครองตำบล เพื่อเพิ่มศักยภาพในการรักษาความมั่นคงภายในและความปลอดภัยในชีวิตและทรัพย์สินช่วงเทศกาลงานประเพณีบุญบั้งไฟจังหวัดยโสธร” ขึ้น</p>
<p>๕. วัตถุประสงค์ของโครงการ</p>	<ol style="list-style-type: none"> ๑. เพื่อยกระดับความปลอดภัยในชีวิตและทรัพย์สินของประชาชน นักท่องเที่ยว ผู้ประกอบการ ที่เดินทางมาในพื้นที่จังหวัดยโสธร และได้รับความสะดวกและความปลอดภัยจากการเดินทาง ๒. เพื่อคุ้มครองดูแลการประกอบอาชีพและความมั่นคงปลอดภัยของนักท่องเที่ยวและผู้ประกอบการจากอาชญากรรมทุกประเภท เช่น ยาเสพติด ลักขโมย และความปลอดภัยจากอาชญากรรมทุกชนิด ๓. เพื่อพัฒนาศักยภาพชุดคุ้มครองตำบลในการให้บริการและการรักษาความปลอดภัยในช่วงเทศกาลงานประเพณีบุญบั้งไฟจังหวัดยโสธร ให้สามารถรักษาความสงบเรียบร้อยได้ด้วยตนเองอย่างมีประสิทธิภาพ ๔. เพื่อเสริมสร้างความรู้ ความเข้าใจในระเบียบ กฎหมาย และพัฒนาบทบาทขีดความสามารถของชุดคุ้มครองตำบลในการรักษาความสงบเรียบร้อยในชุมชน ให้สามารถตอบสนองความต้องการและแก้ไขปัญหาให้กับประชาชนในพื้นที่ได้อย่างมีประสิทธิภาพ

หัวข้อ	รายละเอียด
๖. ตัวชี้วัดและค่าเป้าหมาย	ตัวชี้วัด : ปัญหาอาชญากรรมในพื้นที่ ไม่เกิดขึ้นในช่วงเทศกาล ประเพณีบุญบั้งไฟจังหวัดยโสธร และค่าเป้าหมายจากการดำเนินโครงการ จังหวัดยโสธร เกิด การหมุนเวียนของเศรษฐกิจชุมชน สร้างงานสร้างรายได้ให้กับ ประชาชนในพื้นที่ ประชาชนมีรายได้เพิ่มขึ้นจากมูลค่าด้านการ ท่องเที่ยว บริการหรือผลิตภัณฑ์ทางการเกษตรและเกษตรอินทรีย์
๗. พื้นที่เป้าหมาย	ในเขตพื้นที่ ๗๙ ตำบล ของจังหวัดยโสธร
๘. กิจกรรมหลัก	
๘.๑ กิจกรรมหลักที่ ๑ ฝึกอบรมพัฒนาศักยภาพชุด คุ่มครองตำบล เพื่อเพิ่มศักยภาพในการรักษาความมั่นคง ภายในและความปลอดภัยในชีวิตและทรัพย์สินช่วง เทศกาลงานประเพณีบุญบั้งไฟจังหวัดยโสธร งบประมาณรวม ๑,๒๖๐,๐๐๐ บาท <u>งบพัฒนาจังหวัด ๑,๒๖๐,๐๐๐ บาท</u> งบประมาณปี ๒๕๖๖ จำนวน - บาท งบประมาณปี ๒๕๖๗ จำนวน ๔๒๐,๐๐๐ บาท งบประมาณปี ๒๕๖๘ จำนวน ๔๒๐,๐๐๐ บาท งบประมาณปี ๒๕๖๙ จำนวน - บาท งบประมาณปี ๒๕๗๐ จำนวน ๔๒๐,๐๐๐ บาท ผู้รับผิดชอบ ที่ทำการปกครองจังหวัดยโสธร (กลุ่มงานความมั่นคง)	ฝึกอบรมพัฒนาศักยภาพชุดคุ้มครองตำบล เพื่อเพิ่มศักยภาพ ในการรักษาความมั่นคงภายในและความปลอดภัยในชีวิตและ ทรัพย์สินช่วงเทศกาลงานประเพณีบุญบั้งไฟจังหวัดยโสธร
๘.๒ กิจกรรมหลักที่ ๒ ฝึกอบรมพัฒนาศักยภาพชุด คุ่มครองตำบล เพื่อเพิ่มศักยภาพในการรักษาความมั่นคง ภายในและความปลอดภัยในชีวิตและทรัพย์สินช่วง เทศกาลงานประเพณีบุญบั้งไฟจังหวัดยโสธร งบประมาณรวม ๑,๒๖๔,๐๐๐ บาท <u>งบพัฒนาจังหวัด ๙๔๘,๐๐๐ บาท</u> งบประมาณปี ๒๕๖๖ จำนวน - บาท งบประมาณปี ๒๕๖๗ จำนวน ๓๑๖,๐๐๐ บาท งบประมาณปี ๒๕๖๘ จำนวน ๓๑๖,๐๐๐ บาท งบประมาณปี ๒๕๖๙ จำนวน - บาท งบประมาณปี ๒๕๗๐ จำนวน ๓๑๖,๐๐๐ บาท ผู้รับผิดชอบ ที่ทำการปกครองจังหวัดยโสธร (กลุ่มงานความมั่นคง)	ชุดคุ้มครองตำบล (ชคต.) ลาดตระเวรรักษาความปลอดภัยใน ตำบล ในช่วงเทศกาลประเพณีบุญบั้งไฟ สัปดาห์ละ ๒ ครั้ง
๙. หน่วยงานดำเนินการ	ที่ทำการปกครองจังหวัด และที่ทำการปกครองอำเภอ
๑๐. ระยะเวลาในการดำเนินโครงการ	ภายในปีงบประมาณที่ได้รับอนุมัติ
๑๑. งบประมาณ	ปี ๒๕๖๖-๒๕๗๐ รวม ๒,๒๐๘,๐๐๐บาท งบพัฒนาจังหวัด จำนวน ๒,๒๐๘,๐๐๐ บาท
๑๒. ผลผลิต (Output)	๑. ผู้ปฏิบัติหน้าที่รักษาความสงบเรียบร้อยและชุดคุ้มครอง ตำบล (ชคต.) ได้รับการฝึกอบรมพัฒนาศักยภาพให้มีความ พร้อมปฏิบัติหน้าที่ จำนวน ๘๐๐คน

หัวข้อ	รายละเอียด
	๒. ปัญหาอาชญากรรมในพื้นที่ ไม่เกิดขึ้นในช่วงเทศกาล ประเพณีบุญบั้งไฟจังหวัดยโสธร
๑๓.ผลลัพธ์จากการดำเนินโครงการ (Outcome)	<p>๑. ชุมชนให้มีรายได้เพิ่มขึ้นจากมูลค่าด้านการท่องเที่ยว บริการ และผลิตผลทางการเกษตร</p> <p>๒. ประชาชน นักท่องเที่ยว ผู้ประกอบการ ที่เดินทางมาในพื้นที่ จังหวัดยโสธร ได้รับความสะดวกในการเดินทางและความปลอดภัยในชีวิตและทรัพย์สิน</p> <p>๓. นักท่องเที่ยวและผู้ประกอบการในพื้นที่จังหวัดยโสธร ได้รับความคุ้มครองดูแลความปลอดภัยจากอาชญากรรมทุกประเภท</p> <p>๔. ชุดคุ้มครองตำบลมีศักยภาพให้บริการและการรักษาความปลอดภัยในช่วงเทศกาลงานประเพณีบุญบั้งไฟจังหวัดยโสธร ให้สามารถรักษาความสงบเรียบร้อยได้ด้วยตนเองอย่างมีประสิทธิภาพ</p> <p>๕. ชุดคุ้มครองตำบล มีความรู้ ความเข้าใจในระเบียบ กฎหมาย สามารถตอบสนองความต้องการและแก้ไขปัญหาให้กับประชาชนในพื้นที่ได้อย่างมีประสิทธิภาพ</p>

หัวข้อ	รายละเอียด
๑. ชื่อโครงการสำคัญ	พัฒนาศักยภาพพนักงานเจ้าหน้าที่ตามกฎหมายว่าด้วยการควบคุมน้ำมันเชื้อเพลิง
๒. ชื่อแผนงาน	เพิ่มศักยภาพในการรักษาความมั่นคงภายในและความปลอดภัยในชีวิตและทรัพย์สิน
๓. แนวทางการพัฒนา	เพิ่มศักยภาพในการรักษาความมั่นคงภายในและความปลอดภัยในชีวิตและทรัพย์สิน
๔. หลักการและเหตุผล	<p>ตามแผนพัฒนาจังหวัดยโสธร (พ.ศ. ๒๕๖๖ -๒๕๗๐) ได้กำหนดประเด็นการพัฒนาที่ ๓ : ยกระดับคุณภาพชีวิต เสริมสร้างความเข้มแข็งและความมั่นคงของครอบครัว ชุมชนและสังคม โดยมีแนวทางการพัฒนาที่ ๖ เพิ่มศักยภาพในการรักษาความมั่นคงภายในและความปลอดภัยในชีวิตและทรัพย์สิน สำนักงานพลังงานจังหวัดยโสธร ผู้ได้รับมอบหมายภารกิจ ในการกำกับดูแลและส่งเสริมการดำเนินงานด้านความปลอดภัยและสิ่งแวดล้อมของภารกิจน้ำมันเชื้อเพลิง จึงต้องพิจารณาในด้านความปลอดภัยของสถานประกอบกิจการน้ำมันเชื้อเพลิง</p> <p>ที่ผ่านมารกรมธุรกิจพลังงานได้มอบหมายให้องค์กรปกครองส่วนท้องถิ่นเป็นผู้รับแจ้งและอนุญาตการประกอบกิจการน้ำมันเชื้อเพลิงโดยมีสำนักงานพลังงานจังหวัดยโสธรเป็นผู้ให้คำปรึกษาและพบกับปัญหาในด้านองค์ความรู้ของพนักงานเจ้าหน้าที่ขององค์กรปกครองส่วนท้องถิ่น ทำให้การปฏิบัติงานล่าช้า ไม่เป็นไปตามแบบแผนที่กำหนด ประกอบกับกรมธุรกิจพลังงาน ไม่ได้มีงบประมาณในการจัดอบรมเชิงปฏิบัติการแก่พนักงานเจ้าหน้าที่องค์กรปกครองส่วนท้องถิ่นโดยตรง จึงทำให้ขาดการพัฒนาองค์ความรู้พนักงานเจ้าหน้าที่องค์กรปกครองส่วนท้องถิ่น</p> <p>ดังนั้นการให้ความรู้พนักงานเจ้าหน้าที่ขององค์กรปกครองส่วนท้องถิ่นจึงมีความจำเป็นเพื่อประโยชน์ในการปฏิบัติงานได้อย่างรวดเร็ว ถูกต้อง ทำให้เกิดความปลอดภัยในชีวิตและทรัพย์สินต่อไป</p>
๕. วัตถุประสงค์ของโครงการ	<p>เพื่อเพิ่มศักยภาพของพนักงานเจ้าหน้าที่ตามกฎหมายว่าด้วยการควบคุมน้ำมันเชื้อเพลิง ในด้าน</p> <ol style="list-style-type: none"> ๑. การตรวจตราสถานประกอบกิจการน้ำมันเชื้อเพลิง ๒. การรับแจ้ง/การอนุญาต การประกอบกิจการควบคุมน้ำมันเชื้อเพลิง ๓. การดำเนินคดีส่วนประกอบกิจการน้ำมันเชื้อเพลิง
๖. ตัวชี้วัดและค่าเป้าหมาย	จำนวนผู้ผ่านการสอบการพัฒนาศักยภาพ ไม่น้อยกว่าร้อยละ ๘๐
๗. พื้นที่เป้าหมาย	สถานที่เอกชนในจังหวัดยโสธร

หัวข้อ	รายละเอียด
๘. กิจกรรมหลัก	
<p>๘.๑ กิจกรรมหลักที่ ๑ อบรมเชิงปฏิบัติการให้ความรู้พนักงานเจ้าหน้าที่ตามกฎหมายว่าด้วยการควบคุมน้ำมันเชื้อเพลิง</p> <p>งบประมาณรวม ๑๖๐,๐๐๐ บาท</p> <p><u>งบพัฒนาจังหวัด ๑๖๐,๐๐๐ บาท</u></p> <p>งบประมาณปี ๒๕๖๖ จำนวน - บาท</p> <p>งบประมาณปี ๒๕๖๗ จำนวน - บาท</p> <p>งบประมาณปี ๒๕๖๘ จำนวน ๘๐,๐๐๐ บาท</p> <p>งบประมาณปี ๒๕๖๙ จำนวน ๘๐,๐๐๐ บาท</p> <p>งบประมาณปี ๒๕๗๐ จำนวน - บาท</p> <p>ผู้รับผิดชอบ สำนักงานพลังงานจังหวัดยโสธร</p>	<p>อบรมให้ความรู้พนักงานเจ้าหน้าที่ตามกฎหมายว่าด้วยการควบคุมน้ำมันเชื้อเพลิง เพื่อให้พนักงานเจ้าหน้าที่ขององค์กรปกครองส่วนท้องถิ่นเกิดองค์ความรู้ เป็นประโยชน์ในการปฏิบัติงานได้อย่างรวดเร็ว ถูกต้อง ทำให้เกิดความปลอดภัยในชีวิตและทรัพย์สินต่อไป</p>
๙. หน่วยงานดำเนินการ	สำนักงานพลังงานจังหวัดยโสธร
๑๐. ระยะเวลาในการดำเนินโครงการ	ตุลาคม ๒๕๖๘ - กันยายน ๒๕๖๙
๑๑. งบประมาณ	<p>งบประมาณรวม ปีงบประมาณ ๒๕๖๖ - ๒๕๗๐</p> <p>รวม ๑๖๐,๐๐๐ บาท</p> <p>งบพัฒนาจังหวัด จำนวน ๑๖๐,๐๐๐ บาท</p>
๑๒. ผลผลิต (Output)	ระบุผลผลิตของโครงการ
๑๓. ผลลัพธ์จากการดำเนินโครงการ (Outcome)	จำนวนการเกิดอุบัติเหตุในสถานประกอบกิจการน้ำมันเชื้อเพลิงเป็นศูนย์

ประเด็นการพัฒนาที่ ๔ : อนุรักษ์ ฟื้นฟู พัฒนา ทรัพยากรธรรมชาติและสิ่งแวดล้อม

หัวข้อ	รายละเอียด
๑. ชื่อโครงการสำคัญ	โครงการการบริหารจัดการทรัพยากรธรรมชาติและสิ่งแวดล้อม
๒. ชื่อแผนงาน	เพิ่มประสิทธิภาพการบริหารจัดการทรัพยากรธรรมชาติและสิ่งแวดล้อม
๓. แนวทางการพัฒนา	เพิ่มประสิทธิภาพการบริหารจัดการทรัพยากรธรรมชาติและสิ่งแวดล้อม
๔. หลักการและเหตุผล	จังหวัดยโสธร มียุทธศาสตร์การพัฒนาจังหวัด โดยมุ่งหวังเป็น “ยโสธรเมืองเกษตรอินทรีย์ เมืองแห่งวิถีอีสาน” เพื่อผลักดันให้ภาคประชาชนสังคมมีการดำเนินชีวิตตามแนวทางเศรษฐกิจพอเพียง โดยมุ่งหวังให้ชุมชนมีสภาพแวดล้อมและคุณภาพชีวิตที่ดี ไม่ว่าจะเป็นในเรื่องของการวางผังเมือง การจัดระเบียบชุมชน การจัดการคุณภาพสิ่งแวดล้อม ให้สอดคล้องกับศักยภาพของพื้นที่ สามารถป้องกัน รักษา และฟื้นฟูคุณภาพสิ่งแวดล้อมให้ดีขึ้น
๕. วัตถุประสงค์ของโครงการ	๑. เพื่อบริหารจัดการทรัพยากรธรรมชาติและสิ่งแวดล้อมของจังหวัดยโสธรแบบบูรณาการอย่างยั่งยืน ๒. เพื่ออนุรักษ์ ฟื้นฟู ทรัพยากรธรรมชาติและสิ่งแวดล้อมของจังหวัดยโสธรให้มีคุณภาพดี มีความอุดมสมบูรณ์ และมีความหลากหลายทางชีวภาพ
๖. ตัวชี้วัดและค่าเป้าหมาย	๑. ร้อยละพื้นที่ป่าไม้ในเขตป่าสงวนแห่งชาติและป่าอนุรักษ์ที่ยังคงมีสภาพป่าสมบูรณ์ ได้รับการดูแลรักษาให้คงสภาพป่า (ร้อยละ ๑๐๐) ๒. จำนวนพื้นที่สีเขียวเพิ่มขึ้น ๑,๐๐๐ ไร่/ปี ๓. คุณภาพสิ่งแวดล้อมของจังหวัดยโสธรอยู่ในเกณฑ์ดี
๗. พื้นที่เป้าหมาย	พื้นที่จังหวัดยโสธร
๘. กิจกรรมหลัก	
๘.๑ กิจกรรมหลักที่ ๑ ส่งเสริมการปลูกต้นไม้ และการบำรุงรักษา	งบพัฒนาจังหวัด ๑. สร้างธนาคารอาหารชุมชนและพืชสมุนไพร ในพื้นที่จังหวัดยโสธร ๒. จัดกิจกรรมรณรงค์ประชาสัมพันธ์ การปลูกต้นไม้ เนื่องในวันสำคัญในพื้นที่จังหวัดยโสธร จำนวน ๔ ครั้ง ๓. ฝึกอบรมส่งเสริมและพัฒนาเครือข่ายป่าไม้ตามแนวพระราชดำริ ให้กับเครือข่ายป่าชุมชนของจังหวัดยโสธร จำนวน ๑ รุ่น ๔. จัดหากล้าไม้วงศ์ยางพาระเชื้อเห็ดไมคอร์ไรซาเพื่อแจกจ่ายประชาชนในพื้นที่จังหวัดยโสธร ๕. ส่งเสริมการเพิ่มพื้นที่สีเขียวในพื้นที่เกษตร ๖. ส่งเสริมการปลูกต้นไม้และการบำรุงรักษา
งบประมาณ : ๔๑,๙๒๕,๖๐๐ บาท	
งบพัฒนาจังหวัด : ๙,๓๘๔,๖๐๐ บาท	
- งบประมาณปี ๒๕๖๖ จำนวน ๓,๖๖๖,๖๐๐ บาท	
- งบประมาณปี ๒๕๖๗ จำนวน ๑,๔๕๖,๔๕๐ บาท	
- งบประมาณปี ๒๕๖๘ จำนวน ๑,๓๖๕,๘๕๐ บาท	
- งบประมาณปี ๒๕๖๙ จำนวน ๑,๕๒๙,๘๕๐ บาท	
- งบประมาณปี ๒๕๗๐ จำนวน ๑,๓๖๕,๘๕๐ บาท	
งบองค์กรปกครองส่วนท้องถิ่น : ๓๒,๕๔๑,๐๐๐ บาท	
- งบประมาณปี ๒๕๖๖ จำนวน ๖,๓๓๐,๐๐๐ บาท	
- งบประมาณปี ๒๕๖๗ จำนวน ๖,๕๓๐,๐๐๐ บาท	
- งบประมาณปี ๒๕๖๘ จำนวน ๖,๙๒๖,๐๐๐ บาท	
- งบประมาณปี ๒๕๖๙ จำนวน ๖,๘๒๕,๐๐๐ บาท	
- งบประมาณปี ๒๕๗๐ จำนวน ๖,๓๓๐,๐๐๐ บาท	
	งบ อปท. อำเภอมหาชนะชัย ๑. โครงการปลูกต้นไม้ เพื่อเพิ่มพื้นที่สีเขียว ในเทศบาลตำบลฟ้าหายน ๒. โครงการปลูกป่าชุมชนเฉลิมพระเกียรติท้องถิ่นรวมไทยใจภักดิ์รักพื้นที่สีเขียว

หัวข้อ	รายละเอียด
<p>ผู้รับผิดชอบ : สนง.ทสจ.ยส./ อำเภอมหาชนะชัย/อำเภอป่าติ้ว/อำเภอเมือง ยโสธร</p> <p>หน่วยงานที่เกี่ยวข้อง: อำเภอ อปท. และ หน่วยงานสังกัด ทส. ในพื้นที่จังหวัดยโสธร</p>	<p>๓. โครงการปลูกป่าชุมชนในพื้นที่สาธารณะ ๔. โครงการปลูกต้นไม้ตามพระราชเสาวนีย์ ๕. โครงการปลูกป่าอันเนื่องมาจากพระราชดำริและพระราชเสาวนีย์ ๖. โครงการหนึ่งชุมชนหนึ่งป่าสีเขียว</p> <p><u>อำเภอเมืองยโสธร</u></p> <p>๑. ปลูกต้นไม้ ๒. ปลูกต้นไม้เพิ่มพื้นที่สีเขียว</p> <p><u>อำเภอป่าติ้ว</u></p> <p>๑. โครงการปลูกป่าเฉลิมพระเกียรติ งบประมาณ ๕๐,๐๐๐ บาท ๒. โครงการปลูกป่าเฉลิมพระเกียรติ งบประมาณ ๑๕๐,๐๐๐ บาท</p> <p><u>ปีงบประมาณ ๒๕๖๘</u></p> <p><u>อำเภอค้อวัง</u></p> <p>๑.โครงการปรับเขตที่สาธารณะป่าช้าเก่าหมู่ ๒ งบประมาณ ๓๐,๐๐๐ บาท ๒.โครงการส่งเสริมการปลูกป่าป่าชุมชน ป่าที่สาธารณะ งบประมาณ ๒๐๐,๐๐๐ บาท ๓.โครงการกำจัดวัชพืชและผักตบชวา งบประมาณ ๕๐,๐๐๐ บาท ๔.โครงการปลูกหญ้าแฝก งบประมาณ ๑๑,๐๐๐ บาท ๕.โครงการปลูกต้นไม้เฉลิมพระเกียรติฯ งบประมาณ ๓๐,๐๐๐ บาท ๖.โครงการอบรมรักษาสีสิ่งแวดล้อมเพิ่มพื้นที่สีเขียวเทศบาลตำบลค้อวัง งบประมาณ ๔๐,๐๐๐ บาท ๘.โครงการปลูกป่าชุมชนปลูกไม้ใช้สอย ไม้โตเร็ว งบประมาณ ๔๐,๐๐๐ บาท ๘.โครงการฝึกอบรมอาสาสมัครอนุรักษ์ทรัพยากรธรรมชาติและสิ่งแวดล้อม งบประมาณ ๒๐,๐๐๐ บาท ๙.โครงการท้องถิ่นไทยรวมใจรักพื้นที่สีเขียว งบประมาณ ๒๐,๐๐๐ บาท</p> <p><u>อำเภอคำเขื่อนแก้ว</u></p> <p>๑.โครงการอนุรักษ์แหล่งน้ำและ ป่าไม้ ปลูกป่าเฉลิมพระเกียรติ “จิตอาสา สร้างป่า รักน้ำ” งบประมาณ ๕๐,๐๐๐ บาท ๒.โครงการอนุรักษ์พันธุกรรมพืช อันเนื่องมาจากพระราชดำริสมเด็จพระเทพรัตนราชสุดาฯ สยามบรมราชกุมารี งบประมาณ ๕๐,๐๐๐ บาท ๔.โครงการอนุรักษ์พันธุกรรมพืชอันเนื่องมาจากพระราชดำริ (อพ.สพ) งบประมาณ ๓๐,๐๐๐ บาท ๕.โครงการก่อสร้างระบบบำบัดสิ่งปฏิกูลแบบพอทรายกรอง งบประมาณ ๔๙๙,๙๐๐บาท ๖.โครงการเฉลิมพระเกียรติฯ รักน้ำ รักป่า รักษาแผ่นดิน งบประมาณ ๒๖,๐๐๐บาท</p> <p><u>อำเภอป่าติ้ว</u></p> <p>๑.โครงการพัฒนาและปรับปรุงภูมิทัศน์หนองห้าง บ้านโพธิ์ไทร หมู่ที่ ๙ งบประมาณ ๕๐๐,๐๐๐ บาท</p>

หัวข้อ	รายละเอียด
	<p><u>ปีงบประมาณ ๒๕๖๙</u> <u>อำเภอป่าต้ว</u></p> <p>๑.โครงการปลูกป่าเฉลิมพระเกียรติ งบประมาณ ๕๐,๐๐๐ บาท ๒.โครงการปลูกป่าเฉลิมพระเกียรติ งบประมาณ ๑๕๐,๐๐๐ บาท ๓.โครงการปลูกหญ้าแฝกตามแนวพระราชดำริ งบประมาณ ๖๐,๐๐๐ บาท ๔.โครงการส่งเสริมการปลูกต้นไม้เฉลิมพระเกียรติ งบประมาณ ๓๐,๐๐๐บาท ๕.โครงการป้องกันและฟื้นฟูสภาพป่าไม้ งบประมาณ ๓๐,๐๐๐ บาท ๖.โครงการก่อสร้างป้ายที่ป่าสาธารณะประโยชน์ งบประมาณ ๑๐๐,๐๐๐บาท๒๖. ๗.โครงการปลูกต้นไม้สองข้างถนนสายหลักของตำบล ที่สาธารณะ วัด และโรงเรียน งบประมาณ ๑๐๐,๐๐๐ บาท ๘.โครงการปลูกต้นไม้เนื่องในวันสำคัญของชาติ งบประมาณ ๕,๐๐๐ บาท</p>
<p>๘.๒ กิจกรรมหลักที่ ๒ กิจกรรมอนุรักษ์และฟื้นฟูพื้นที่บริเวณป่าทุ่งป่าทาม</p> <p>งบประมาณ : ๙๖๗,๘๐๐ บาท</p> <p>งบพัฒนาจังหวัด : ๙๖๗,๘๐๐ บาท</p> <p>- งบประมาณปี ๒๕๖๖ จำนวน ๔๙๕,๐๐๐ บาท - งบประมาณปี ๒๕๖๗ จำนวน ๔๗๒,๘๐๐ บาท - งบประมาณปี ๒๕๖๘ จำนวน - บาท - งบประมาณปี ๒๕๖๙ จำนวน - บาท - งบประมาณปี ๒๕๗๐ จำนวน - บาท</p> <p>งบกรม/กระทรวง : -</p> <p>งบองค์กรปกครองส่วนท้องถิ่น : -</p> <p>ผู้รับผิดชอบ: สนง.ทสจ.ยส.</p> <p>หน่วยงานที่เกี่ยวข้อง: หน่วยงานสังกัด ทส. ในพื้นที่จังหวัดยโสธร</p>	<p><u>งบพัฒนาจังหวัด</u></p> <p>ส่งเสริมพัฒนา การอนุรักษ์ ประชาสัมพันธ์ โดยการมีส่วนร่วมทุกภาคส่วน ส่งเสริมการศึกษาเรียนรู้การอนุรักษ์และฟื้นฟูทรัพยากรธรรมชาติ เพื่อสร้างสมดุลทางธรรมชาติทั้งยังเป็นแหล่งอาหารพืชผักในการเก็บหาของป่าเพื่อยังชีพ ลดรายจ่ายครัวเรือนรวมถึงฟื้นฟูและพัฒนาให้สิ่งแวดล้อมของชุมชนมีสภาพดีขึ้นบริเวณป่าทุ่งป่าทาม</p>
<p>๘.๓ กิจกรรมหลักที่ ๓ กิจกรรมอนุรักษ์และฟื้นฟูพื้นที่บริเวณ ป่าอนุรักษ์</p> <p>งบประมาณ : ๔๗๐,๐๐๐ บาท</p> <p>งบพัฒนาจังหวัด : ๔๕๐,๐๐๐ บาท</p> <p>- งบประมาณปี ๒๕๖๖ จำนวน ๔๕๐,๐๐๐ บาท - งบประมาณปี ๒๕๖๗ จำนวน - บาท - งบประมาณปี ๒๕๖๘ จำนวน - บาท - งบประมาณปี ๒๕๖๙ จำนวน - บาท - งบประมาณปี ๒๕๗๐ จำนวน - บาท</p> <p>งบกรม/กระทรวง : -</p> <p>งบองค์กรปกครองส่วนท้องถิ่น : ๒๐,๐๐๐ บาท</p> <p>- งบประมาณปี ๒๕๖๖ จำนวน - บาท</p>	<p><u>งบพัฒนาจังหวัด</u></p> <p>ส่งเสริมพัฒนา การอนุรักษ์ ประชาสัมพันธ์ โดยการมีส่วนร่วมทุกภาคส่วน ส่งเสริมการศึกษาเรียนรู้การอนุรักษ์และฟื้นฟูทรัพยากรธรรมชาติ เพื่อสร้างสมดุลทางธรรมชาติทั้งยังเป็นแหล่งอาหารพืชผักในการเก็บหาของป่าเพื่อยังชีพ ลดรายจ่ายครัวเรือนรวมถึงฟื้นฟูและพัฒนาให้สิ่งแวดล้อมของชุมชนมีสภาพดีขึ้นบริเวณป่าอนุรักษ์</p> <p><u>งบ อปท.</u></p> <p><u>ปีงบประมาณ ๒๕๖๘</u> <u>อำเภอคำเขื่อนแก้ว</u></p> <p>๑.โครงการสนับสนุนการควบคุมไฟป่าและการกำจัดหมอกควัน งบประมาณ ๒๐,๐๐๐ บาท</p>

หัวข้อ	รายละเอียด
<p>- งบประมาณปี ๒๕๖๗ จำนวน - บาท - งบประมาณปี ๒๕๖๘ จำนวน ๒๐,๐๐๐ บาท - งบประมาณปี ๒๕๖๙ จำนวน - บาท - งบประมาณปี ๒๕๗๐ จำนวน - บาท ผู้รับผิดชอบ: สนง.ทสจ.ยส. หน่วยงานที่เกี่ยวข้อง: หน่วยงานสังกัด ทส. ในพื้นที่จังหวัดยโสธร</p>	
<p>๘.๔ กิจกรรมหลักที่ ๔ โครงการป้องกันและปราบปรามการตัดไม้ทำลายป่าในระดับจังหวัด (คปป.)</p> <p>งบประมาณ : ๓๔๐,๐๐๐ บาท</p> <p>งบพัฒนาจังหวัด :-</p> <p>งบกรม/กระทรวง : ๓๔๐,๐๐๐ บาท</p> <p>- งบประมาณปี ๒๕๖๖ จำนวน ๖๘,๐๐๐ บาท - งบประมาณปี ๒๕๖๗ จำนวน ๖๘,๐๐๐ บาท - งบประมาณปี ๒๕๖๘ จำนวน ๖๘,๐๐๐ บาท - งบประมาณปี ๒๕๖๙ จำนวน ๖๘,๐๐๐ บาท - งบประมาณปี ๒๕๗๐ จำนวน ๖๘,๐๐๐ บาท</p> <p>งบองค์กรปกครองส่วนท้องถิ่น :-</p> <p>ผู้รับผิดชอบ: สนง.ทสจ.จังหวัดยโสธร หน่วยงานที่เกี่ยวข้อง : อำเภอ อปท.</p>	<p>งบกรม/กระทรวง</p> <p>เป็นกิจกรรมสนับสนุนการทำงานของคณะอนุกรรมการป้องกันและปราบปรามการตัดไม้ทำลายป่าในระดับจังหวัด โดยมีผู้ว่าราชการจังหวัดเป็นประธานคณะอนุกรรมการฯ</p>
<p>๘.๕ กิจกรรมหลักที่ ๕ โครงการบริหารจัดการทรัพยากรธรรมชาติและสิ่งแวดล้อมชุมชนตามแผนพัฒนาชนบทเชิงพื้นที่ประยุกต์ตามแนวพระราชดำริ (ปิดทองหลังพระ)</p> <p>งบประมาณ : ๒๕๐,๐๐๐ บาท</p> <p>งบพัฒนาจังหวัด :-</p> <p>งบกรม/กระทรวง : ๒๕๐,๐๐๐ บาท</p> <p>- งบประมาณปี ๒๕๖๖ จำนวน ๕๐,๐๐๐ บาท - งบประมาณปี ๒๕๖๗ จำนวน ๕๐,๐๐๐ บาท - งบประมาณปี ๒๕๖๘ จำนวน ๕๐,๐๐๐ บาท - งบประมาณปี ๒๕๖๙ จำนวน ๕๐,๐๐๐ บาท - งบประมาณปี ๒๕๗๐ จำนวน ๕๐,๐๐๐ บาท</p> <p>งบองค์กรปกครองส่วนท้องถิ่น :-</p> <p>ผู้รับผิดชอบ: สนง.ทสจ.จังหวัดยโสธร หน่วยงานที่เกี่ยวข้อง: อำเภอ อปท.</p>	<p>งบกรม/กระทรวง</p> <p>๑. สร้างเครือข่ายในการอนุรักษ์และเฝ้าระวังทรัพยากรธรรมชาติและสิ่งแวดล้อม ตามแผนพัฒนาชนบทฯ ๒. จัดประชุมเครือข่ายร่วมกับหน่วยงานที่เกี่ยวข้อง</p>

หัวข้อ	รายละเอียด
<p>๘.๖ กิจกรรมหลักที่ ๖ โครงการจัดการปัญหาที่ดินทำกิน (คทช.จังหวัด)</p> <p>งบประมาณ : ๓๐๕,๐๐๐ บาท</p> <p>งบพัฒนาจังหวัด :-</p> <p>งบกรม/กระทรวง : ๓๐๕,๐๐๐ บาท</p> <ul style="list-style-type: none"> - งบประมาณปี ๒๕๖๖ จำนวน ๖๑,๐๐๐ บาท - งบประมาณปี ๒๕๖๗ จำนวน ๖๑,๐๐๐ บาท - งบประมาณปี ๒๕๖๘ จำนวน ๖๑,๐๐๐ บาท - งบประมาณปี ๒๕๖๙ จำนวน ๖๑,๐๐๐ บาท - งบประมาณปี ๒๕๗๐ จำนวน ๖๑,๐๐๐ บาท <p>งบองค์กรปกครองส่วนท้องถิ่น :-</p> <p>ผู้รับผิดชอบ: สนง.ทสจ.ยส./สนง.ที่ดินจังหวัด/อำเภอ/อปท./หน่วยงานในสังกัด ทส.ในพื้นที่</p>	<p>งบกรม/กระทรวง</p> <ol style="list-style-type: none"> ๑. ดำเนินการจัดประชุมคณะอนุกรรมการนโยบายที่ดินจังหวัด (คทช.จังหวัด) ๒. ดำเนินการจัดประชุมชี้แจงแนวทางการดำเนินงานตามโครงการจัดการปัญหาที่ดินทำกิน ๓. ติดตามผลการดำเนินโครงการจัดหาที่ดินทำกิน
<p>๘.๗ กิจกรรมหลักที่ ๗ โครงการประสานความร่วมมือในการกำกับติดตามการดำเนินงานตามแผนจัดการขยะมูลฝอยและของเสียอันตรายในพื้นที่จังหวัด</p> <p>งบประมาณ : ๓๗๐,๐๐๐ บาท</p> <p>งบพัฒนาจังหวัด :-</p> <p>งบกรม/กระทรวง : ๓๗๐,๐๐๐ บาท</p> <ul style="list-style-type: none"> - งบประมาณปี ๒๕๖๖ จำนวน ๗๔,๐๐๐ บาท - งบประมาณปี ๒๕๖๗ จำนวน ๗๔,๐๐๐ บาท - งบประมาณปี ๒๕๖๘ จำนวน ๗๔,๐๐๐ บาท - งบประมาณปี ๒๕๖๙ จำนวน ๗๔,๐๐๐ บาท - งบประมาณปี ๒๕๗๐ จำนวน ๗๔,๐๐๐ บาท <p>งบองค์กรปกครองส่วนท้องถิ่น : ๓,๓๔๐,๐๐๐ บาท</p> <ul style="list-style-type: none"> - งบประมาณปี ๒๕๖๖ จำนวน - บาท - งบประมาณปี ๒๕๖๗ จำนวน - บาท - งบประมาณปี ๒๕๖๘ จำนวน ๓,๓๔๐,๐๐๐ บาท - งบประมาณปี ๒๕๖๙ จำนวน - บาท - งบประมาณปี ๒๕๗๐ จำนวน - บาท <p>ผู้รับผิดชอบ : สนง.ทสจ.จังหวัดยโสธร</p> <p>หน่วยงานที่เกี่ยวข้อง: สส. อปท.</p>	<p>งบกรม/กระทรวง</p> <ol style="list-style-type: none"> ๑. ประสานงาน ขับเคลื่อนและติดตามการดำเนินงานตามแผนจัดการขยะมูลฝอยและของเสียอันตรายจังหวัด (roadmap) ๒. จัดการประชุมร่วมกับส่วนราชการ หรือหน่วยงานที่เกี่ยวข้องเพื่อสนับสนุนการดำเนินงานตามแผนแม่บทการจัดการขยะฯ และขับเคลื่อนโครงการทำดีด้วยหัวใจ ลดภัยสิ่งแวดล้อม ๓. ประชาสัมพันธ์และเผยแพร่องค์ความรู้ การจัดการขยะมูลฝอยและของเสียอันตราย ๔. สรุปผลการดำเนินงานและรายงาน <p>งบ อปท.</p> <p>ปีงบประมาณ ๒๕๖๔</p> <p>อำเภอค้อวัง</p> <ol style="list-style-type: none"> ๑.โครงการจัดซื้อถังขยะ งบประมาณ ๒,๔๐๐,๐๐๐ บาท ๒.โครงการปรับปรุงบ่อทิ้งขยะมูลฝอย งบประมาณ ๔๐๐,๐๐๐ บาท ๓.โครงการฝึกอบรมคัดแยกขยะในชุมชน งบประมาณ ๑๓๐,๐๐๐ บาท ๔.โครงการจัดทำธนาคารขยะในโรงเรียน งบประมาณ ๕๐,๐๐๐ บาท ๕.โครงการฝึกอบรมให้ความรู้การจัดการขยะในชุมชน งบประมาณ ๓๐,๐๐๐ บาท <ol style="list-style-type: none"> ๖.โครงการจัดอบรมคัดแยกขยะต้นทางแหล่งกำหนดของชุมชนเทศบาล งบประมาณ ๓๐,๐๐๐ บาท

หัวข้อ	รายละเอียด
	<p>๗.โครงการคัดแยกขยะสะสมเงินทองคุ้มครองสุขภาพ งบประมาณ ๒๐,๐๐๐ บาท</p> <p>๘.โครงการทอดผ้าป่าขยะรีไซเคิล งบประมาณ ๑๐,๐๐๐ บาท</p> <p>๙.โครงการเมื่อนำอยู่หน้าบ้านนำมองการบริหารการคัดแยกขยะมูลฝอย งบประมาณ ๓๐,๐๐๐ บาท</p> <p>๑๐.โครงการบริหารจัดการขยะแบบครบวงจร งบประมาณ ๒๐๐,๐๐๐ บาท</p> <p>๑๑.โครงการไกลบ่อขยะในพื้นที่ตำบล งบประมาณ ๔๐,๐๐๐ บาท</p>
<p>๘.๘ กิจกรรมหลักที่ ๘ กิจกรรมพัฒนา เครือข่ายอาสาสมัครพิทักษ์ ทรัพยากรธรรมชาติและสิ่งแวดล้อม หมู่บ้าน (ทสม.)</p> <p>งบประมาณ : ๑,๑๐๕,๐๐๐ บาท</p> <p>งบพัฒนาจังหวัด : -</p> <p>งบกรม/กระทรวง : ๑,๑๐๐,๐๐๐ บาท</p> <ul style="list-style-type: none"> - งบประมาณปี ๒๕๖๖ จำนวน ๒๒๐,๐๐๐ บาท - งบประมาณปี ๒๕๖๗ จำนวน ๒๒๐,๐๐๐ บาท - งบประมาณปี ๒๕๖๘ จำนวน ๒๒๐,๐๐๐ บาท - งบประมาณปี ๒๕๖๙ จำนวน ๒๒๐,๐๐๐ บาท - งบประมาณปี ๒๕๗๐ จำนวน ๒๒๐,๐๐๐ บาท <p>งบองค์กรปกครองส่วนท้องถิ่น : ๕,๐๐๐ บาท</p> <ul style="list-style-type: none"> - งบประมาณปี ๒๕๖๖ จำนวน - บาท - งบประมาณปี ๒๕๖๗ จำนวน ๕,๐๐๐ บาท - งบประมาณปี ๒๕๖๘ จำนวน - บาท - งบประมาณปี ๒๕๖๙ จำนวน - บาท - งบประมาณปี ๒๕๗๐ จำนวน - บาท <p>ผู้รับผิดชอบ : .สนง.ทสจ.</p> <p>หน่วยงานที่เกี่ยวข้อง: อำเภอ/ อปท.</p>	<p>งบกรม/กระทรวง</p> <ol style="list-style-type: none"> ๑. การประชุมคณะกรรมการเครือข่าย ทสม. ในระดับจังหวัด (ระดับจังหวัด และระดับอำเภอ) ๒. กิจกรรมพัฒนาศักยภาพเครือข่าย ทสม. ระดับจังหวัดผ่านหลักสูตร มาตรฐาน ทสม. ๓. กิจกรรมด้านทรัพยากรธรรมชาติและสิ่งแวดล้อม ได้แก่ การจัดการขยะมูลฝอย การพิทักษ์พันธุ์พืชป่าไม้ การเพิ่มพื้นที่สีเขียวในเมืองและชุมชนการจัดทำ เรือนเพาะชำกล้าไม้ของเครือข่าย ทสม. หรือกิจกรรมเนื่องในวัน ทสม. แห่งชาติ ๔. การคัดเลือก ทสม. และเครือข่าย ทสม.ดีเด่น ระดับจังหวัด ๕. การขยายเครือข่าย จัดทำบัตรและทะเบียนสมาชิก ทสม. ในจังหวัด <p>งบ อปท.</p> <p>อำเภอป่าตอง</p> <ol style="list-style-type: none"> ๑. โครงการเยาวชนจิตอาสาพัฒนาและดูแลป่าชุมชน
<p>๘.๙ กิจกรรมหลักที่ ๙ โครงการเมือง สิ่งแวดล้อมยั่งยืน</p> <p>งบประมาณ : ๑๔๐,๐๐๐ บาท</p> <p>งบพัฒนาจังหวัด : -</p> <p>งบกรม/กระทรวง : ๑๔๐,๐๐๐ บาท</p> <ul style="list-style-type: none"> - งบประมาณปี ๒๕๖๖ จำนวน ๒๘,๐๐๐ บาท - งบประมาณปี ๒๕๖๗ จำนวน ๒๘,๐๐๐ บาท - งบประมาณปี ๒๕๖๘ จำนวน ๒๘,๐๐๐ บาท - งบประมาณปี ๒๕๖๙ จำนวน ๒๘,๐๐๐ บาท - งบประมาณปี ๒๕๗๐ จำนวน ๒๘,๐๐๐ บาท <p>งบองค์กรปกครองส่วนท้องถิ่น : -</p> <p>ผู้รับผิดชอบ : ปก.</p> <p>หน่วยงานที่เกี่ยวข้อง: สนง.ทสจ./สนง.สธ/อปท.</p>	<p>งบกรม/กระทรวง</p> <p>สัมมนา ศึกษาดูงานให้กับเครือข่ายอุตสาหกรรมรักษาสีสิ่งแวดล้อม</p>

หัวข้อ	รายละเอียด
<p>๘.๑๐ กิจกรรมหลักที่ ๑๐ งานส่งเสริมและพัฒนาป่าไม้ตามแนวพระราชดำริ</p> <p>งบประมาณ : ๑๔,๒๙๐,๐๐๐ บาท</p> <p>งบพัฒนาจังหวัด : -</p> <p>งบกรม/กระทรวง : ๑๔,๒๐๐,๐๐๐ บาท</p> <ul style="list-style-type: none"> - งบประมาณปี ๒๕๖๖ จำนวน ๒,๘๔๐,๐๐๐ บาท - งบประมาณปี ๒๕๖๗ จำนวน ๒,๘๔๐,๐๐๐ บาท - งบประมาณปี ๒๕๖๘ จำนวน ๒,๘๔๐,๐๐๐ บาท - งบประมาณปี ๒๕๖๙ จำนวน ๒,๘๔๐,๐๐๐ บาท - งบประมาณปี ๒๕๗๐ จำนวน ๒,๘๔๐,๐๐๐ บาท <p>งบองค์กรปกครองส่วนท้องถิ่น : ๙๐,๐๐๐ บาท</p> <ul style="list-style-type: none"> - งบประมาณปี ๒๕๖๖ จำนวน - บาท - งบประมาณปี ๒๕๖๗ จำนวน ๙๐,๐๐๐ บาท - งบประมาณปี ๒๕๖๘ จำนวน - บาท - งบประมาณปี ๒๕๖๙ จำนวน - บาท - งบประมาณปี ๒๕๗๐ จำนวน - บาท <p>ผู้รับผิดชอบ : หน่วยงานในสังกัด ทส.ในพื้นที่</p> <p>หน่วยงานที่เกี่ยวข้อง : สนง.ทสจ.</p>	<p>งบกรม/กระทรวง</p> <ol style="list-style-type: none"> ๑. ฝึกอบรมส่งเสริมและพัฒนาครูป่าไม้ ตามแนวพระราชดำริ ของจังหวัด ยโสธร ๒. เพาะชำกล้าไม้ทั่วไป และกล้าไม้เศรษฐกิจเพื่อแจกจ่ายให้ปลูกในพื้นที่จังหวัดยโสธร ๓. บำรุงรักษาป่าใช้สอยเพื่อเป็นแหล่งอาหารชุมชน <p>งบ อปท.</p> <p>อำเภอป่าติ้ว</p> <ol style="list-style-type: none"> ๑. โครงการปลูกหญ้าแฝกตามแนวพระราชดำริ งบประมาณ ๖๐,๐๐๐ บาท ๒. โครงการส่งเสริมการปลูกต้นไม้เฉลิมพระเกียรติ งบประมาณ ๓๐,๐๐๐ บาท
<p>๘.๑๑ กิจกรรมหลักที่ ๑๑ ประชาสัมพันธ์ส่งเสริมการอนุรักษ์ ฟื้นฟูทรัพยากรธรรมชาติและสิ่งแวดล้อม</p> <p>งบประมาณ : ๑,๐๐๐,๐๐๐ บาท</p> <p>งบพัฒนาจังหวัด : ๑,๐๐๐,๐๐๐ บาท</p> <ul style="list-style-type: none"> - งบประมาณปี ๒๕๖๖ จำนวน ๓๐๐,๐๐๐ บาท - งบประมาณปี ๒๕๖๗ จำนวน ๓๐๐,๐๐๐ บาท - งบประมาณปี ๒๕๖๘ จำนวน ๑๐๐,๐๐๐ บาท - งบประมาณปี ๒๕๖๙ จำนวน - บาท - งบประมาณปี ๒๕๗๐ จำนวน ๓๐๐,๐๐๐ บาท <p>งบกรม/กระทรวง : -</p> <p>งบองค์กรปกครองส่วนท้องถิ่น : -</p> <p>ผู้รับผิดชอบ : สนง.ประชาสัมพันธ์จังหวัดยโสธร</p> <p>หน่วยงานที่เกี่ยวข้อง : -</p>	<p>งบพัฒนาจังหวัด</p> <ol style="list-style-type: none"> ๑. ผลิตและเผยแพร่สื่อประชาสัมพันธ์ <ul style="list-style-type: none"> - ผลิตและเผยแพร่คลิปวิดีโอ ส่งเสริมการอนุรักษ์ป่าชุมชน การใช้ประโยชน์จากขยะ ความยาว ๕-๗ นาที จำนวน ๑๐ ตอน ๆ ละ ๑๐,๐๐๐ บาท - งบประมาณ ๑๐๐,๐๐๐ บาท - สถานที่ดำเนินงาน ๙ อำเภอ ๒. กิจกรรมสร้างและพัฒนาเครือข่าย ครู นักเรียน ประชาสัมพันธ์ส่งเสริมการใช้ประโยชน์จากขยะ จัด ๒ ครั้ง ๆ ละ ๕๐ คน <ul style="list-style-type: none"> - งบประมาณ ๑๐๐,๐๐๐ บาท - สถานที่ดำเนินงานอำเภอเมืองยโสธร ๓. กิจกรรมสร้างและพัฒนาเครือข่าย องค์กรปกครองส่วนท้องถิ่น, ผู้นำหมู่บ้าน ประชาสัมพันธ์ส่งเสริมการใช้ประโยชน์จากขยะในท้องถิ่น จัด ๒ ครั้ง ๆ ละ ๕๐ คน <ul style="list-style-type: none"> - งบประมาณ ๑๐๐,๐๐๐ บาท - สถานที่ดำเนินงาน อำเภอเมืองยโสธร

หัวข้อ	รายละเอียด
	<p><u>๒๕๖๗</u></p> <ul style="list-style-type: none"> - จัดกิจกรรมอบรมสัมมนาเครือข่ายเยาวชนชนประชาสัมพันธ์เสริมสร้างการรับรู้เข้าใจ และตระหนักรู้ในการอนุรักษ์ ฟื้นฟู และพัฒนาทรัพยากรธรรมชาติและสิ่งแวดล้อม (จำนวน ๑ ครั้ง) - จัดกิจกรรมอบรมสัมมนาเครือข่ายประชาสัมพันธ์เสริมสร้างการรับรู้ เข้าใจ และตระหนักรู้ในการอนุรักษ์ ฟื้นฟู และพัฒนาทรัพยากรธรรมชาติและสิ่งแวดล้อม (จำนวน ๑ ครั้ง) - จำนวนสื่อประชาสัมพันธ์เสริมสร้างการรับรู้ เข้าใจ และตระหนักรู้ในการอนุรักษ์ ฟื้นฟู และพัฒนาทรัพยากรธรรมชาติและสิ่งแวดล้อม <ul style="list-style-type: none"> - ผลิตสารคดีโทรทัศน์ จำนวน ๕ เรื่อง - ผลิตสโปตวิทยุฯ จำนวน ๕ เรื่อง
<p>๘.๑๒ กิจกรรมหลักที่ ๑๒ การสร้างและพัฒนาเครือข่ายอุตสาหกรรมอุตสาหกรรมรักษ์สิ่งแวดล้อม</p> <p>งบประมาณ : ๒๕๐,๐๐๐ บาท</p> <p>งบกรม/กระทรวง : ๒๕๐,๐๐๐ บาท</p> <ul style="list-style-type: none"> - งบประมาณปี ๒๕๖๖ จำนวน ๕๐,๐๐๐ บาท - งบประมาณปี ๒๕๖๗ จำนวน ๕๐,๐๐๐ บาท - งบประมาณปี ๒๕๖๘ จำนวน ๕๐,๐๐๐ บาท - งบประมาณปี ๒๕๖๙ จำนวน ๕๐,๐๐๐ บาท - งบประมาณปี ๒๕๗๐ จำนวน ๕๐,๐๐๐ บาท <p>บองค์กรปกครองส่วนท้องถิ่น :-</p> <p>ผู้รับผิดชอบ : สนง.อก.ยส</p> <p>หน่วยงานที่เกี่ยวข้อง :</p>	<p>งบกรม/กระทรวง</p> <ol style="list-style-type: none"> ๑. สำรจากกลุ่มเครือข่ายเป้าหมาย ที่อยู่ใกล้พื้นที่ที่มีสถานประกอบกิจการโรงงานอุตสาหกรรมตั้งอยู่ ๒. ฝึกอบรมเพื่อเพิ่มองค์ความรู้ทางวิชาการที่เกี่ยวข้องให้แก่สมาชิกเครือข่าย ทั้งกลุ่มเดิมและกลุ่มใหม่ ๓. ศึกษาดูงานด้านเครือข่ายอุตสาหกรรม
<p>๘.๑๓ กิจกรรมหลักที่ ๑๓ โครงการเพิ่มพื้นที่สีเขียวในเมือง</p> <p>งบประมาณ : ๖,๕๐๐,๐๐๐ บาท</p> <p>งบพัฒนาจังหวัด : -บาท</p> <p>งบกรม/กระทรวง : - บาท</p> <ul style="list-style-type: none"> - งบประมาณปี ๒๕๖๖ จำนวน - บาท - งบประมาณปี ๒๕๖๗ จำนวน - บาท - งบประมาณปี ๒๕๖๘ จำนวน - บาท - งบประมาณปี ๒๕๖๙ จำนวน - บาท - งบประมาณปี ๒๕๗๐ จำนวน - บาท 	<p>งบกรม/กระทรวง</p> <ol style="list-style-type: none"> ๑. จัดกิจกรรมเพื่ออบรมให้ความรู้แก่ภาครัฐ ภาคเอกชน ประชาชนและเยาวชน ๒. จัดกิจกรรมปลูกต้นไม้ยืนต้นเพื่อเพิ่มพื้นที่สีเขียวในเขตเทศบาลเมืองโยธธรร ๓. ประชาสัมพันธ์เชิญชวน ภาครัฐ ภาคเอกชน และประชาชน มามีส่วนร่วมในกิจกรรมกับเทศบาล ในวันสำคัญต่าง ๆ เช่น วันท้องถิ่นไทย วันต้นไม้แห่งชาติ วันสิ่งแวดล้อมโลก วันแม่แห่งชาติ วันพ่อแห่งชาติ และวันอื่น ๆ ตามที่เห็นสมควร โดยขยายผลการดำเนินงานอย่างต่อเนื่อง ๔. เพิ่มพื้นที่สีเขียวในเมือง

หัวข้อ	รายละเอียด
<p>งบองค์กรปกครองส่วนท้องถิ่น : ๖,๕๐๐,๐๐๐ บาท</p> <ul style="list-style-type: none"> - งบประมาณปี ๒๕๖๖ จำนวน ๒๐๐,๐๐๐ บาท - งบประมาณปี ๒๕๖๗ จำนวน ๒๐๐,๐๐๐ บาท - งบประมาณปี ๒๕๖๘ จำนวน ๒๐๐,๐๐๐ บาท - งบประมาณปี ๒๕๖๙ จำนวน ๒,๑๐๐,๐๐๐ บาท - งบประมาณปี ๒๕๗๐ จำนวน ๑,๑๐๐,๐๐๐ บาท <p>ผู้รับผิดชอบ : เทศบาลเมืองยโสธร</p> <p>หน่วยงานที่เกี่ยวข้อง : -</p>	<p>งบ อปท.</p> <p>๑. โครงการเพิ่มพื้นที่สีเขียวในเมือง</p>
<p>๘.๑๔ กิจกรรมหลักที่ ๑๔ จัดตั้งกองทุนขยะ และจัดท้าวสตุอุปกรณ์</p> <p>งบประมาณ : ๒๑,๕๔๕,๖๐๐ บาท</p> <p>งบพัฒนาจังหวัด : -</p> <p>งบกรม/กระทรวง : -</p> <p>งบองค์กรปกครองส่วนท้องถิ่น : ๒๑,๕๔๕,๖๐๐ บาท</p> <ul style="list-style-type: none"> - งบประมาณปี ๒๕๖๖ จำนวน ๔๕๐,๐๐๐ บาท - งบประมาณปี ๒๕๖๗ จำนวน ๑๙,๓๔๕,๖๐๐ บาท - งบประมาณปี ๒๕๖๘ จำนวน ๔๕๐,๐๐๐ บาท - งบประมาณปี ๒๕๖๙ จำนวน ๔๕๐,๐๐๐ บาท - งบประมาณปี ๒๕๗๐ จำนวน ๔๕๐,๐๐๐ บาท <p>ผู้รับผิดชอบ : อำเภอทรายมูล/อำเภอมหาชนะชัย/อำเภอป่าติ้ว</p> <p>หน่วยงานที่เกี่ยวข้อง: อปท. ทสจ.ยส</p>	<p>งบ อปท.</p> <p>อำเภอทรายมูล</p> <p>ปัญหาขยะในชุมชน คริวเรือนมีการจัดการขยะที่ผิดวิธี เนื่องจากไม่มีพื้นที่ในการทิ้งขยะทำให้ประชาชนต้องจัดการขยะด้วยการเผา และการนำไปทิ้งในพื้นที่สาธารณะ จึงจำเป็นต้องมีการดำเนินโครงการเพื่อลดขยะจากต้นทาง โดยเกิดเป็นโครงการกองทุนขยะ โดยมีกิจกรรมดังนี้</p> <ol style="list-style-type: none"> ๑. อบรมประชาสัมพันธ์ให้ความรู้การจัดการขยะอย่างถูกวิธี ๒. การจัดเตรียมสถานที่เก็บรวบรวมกองทุนขยะ <p>ปีงบประมาณ ๒๕๖๘</p> <ol style="list-style-type: none"> ๑. โครงการกองทุนขยะ จัดตั้งกองทุนขยะและจัดท้าวสตุอุปกรณ์ งบประมาณ ๑๐๐,๐๐๐ บาท <p>อำเภอมหาชนะชัย</p> <ol style="list-style-type: none"> ๑. โครงการหมู่บ้านคัดแยกขยะ งบประมาณ ๒๕๐,๐๐๐ บาท ๒. โครงการธนาคารขยะ งบประมาณ ๕๐๐,๐๐๐ บาท ๓. โครงการรณรงค์และกำจัดขยะและสิ่งปฏิกูล งบประมาณ ๕๐๐,๐๐๐ บาท ๔. โครงการลดขยะลดภาระของชุมชนตำบลม่วง งบประมาณ ๒๕๐,๐๐๐ บาท ๕. โครงการอบรมคัดแยกขยะและกำจัดขยะครบวงจร งบประมาณ ๒๕๐,๐๐๐ บาท <p>อำเภอป่าติ้ว</p> <ol style="list-style-type: none"> ๑. โครงการจัดซื้อถังขยะ งบประมาณ ๑๕๐,๐๐๐ บาท ๒. โครงการจัดซื้อถังขยะรองรับขยะภายในตำบล งบประมาณ ๓๐๐,๐๐๐ บาท ๓. โครงการจัดหาเตาเผาขยะ ต.โพธิ์ไทร งบประมาณ ๑๘,๐๐๐,๐๐๐ บาท ๔. ส่งเสริมการมีส่วนร่วมของชุมชนในการคัดแยกขยะที่ต้นทาง งบประมาณ ๗๘๕,๖๐๐ บาท ๕. โครงการรณรงค์คัดแยกขยะและรักษาสิ่งแวดล้อม งบประมาณ ๓๐,๐๐๐ บาท ๖. โครงการรณรงค์คัดแยกขยะ งบประมาณ ๓๐,๐๐๐ บาท

หัวข้อ	รายละเอียด
<p>๘.๑๕ กิจกรรมหลักที่ ๑๕ การอนุรักษ์ทรัพยากรธรรมชาติและสิ่งแวดล้อม</p> <p>งบประมาณ : ๑๒๗,๒๕๕,๐๐๐ บาท</p> <p>งบพัฒนาจังหวัด : -</p> <p>งบกรม/กระทรวง : -</p> <p>งบองค์กรปกครองส่วนท้องถิ่น : ๑๒๗,๒๕๕,๐๐๐ บาท</p> <p>งบประมาณปี ๒๕๖๖ จำนวน ๒๕,๔๔๕,๐๐๐ บาท</p> <p>- งบประมาณปี ๒๕๖๗ จำนวน ๒๕,๔๗๕,๐๐๐ บาท</p> <p>- งบประมาณปี ๒๕๖๘ จำนวน ๒๕,๔๔๕,๐๐๐ บาท</p> <p>- งบประมาณปี ๒๕๖๙ จำนวน ๒๕,๔๔๕,๐๐๐ บาท</p> <p>- งบประมาณปี ๒๕๗๐ จำนวน ๒๕,๔๔๕,๐๐๐ บาท</p> <p>ผู้รับผิดชอบ : อ.ยโสธร/อ.ทรายมูล/อ.มหาชนะชัย</p> <p>หน่วยงานที่เกี่ยวข้อง: อปท. ทสจ.ยส</p>	<p>งบ อปท.</p> <p>๑. โครงการอบรมเพื่อสร้างจิตสำนึกในการอนุรักษ์ทรัพยากรธรรมชาติและสิ่งแวดล้อม</p> <p>๒. โครงการสนับสนุนกิจกรรมรณรงค์รักษาความสะอาดในชุมชนเนื่องในวันสำคัญต่าง ๆ</p> <p>๓. โครงการส่งเสริมพหุภาคี ในการจัดการด้านสิ่งแวดล้อมชุมชนภายใต้แผนปฏิบัติการท้องถิ่น ๒๑ (LA๒๑) ต่อเนื่อง</p> <p>๔. โครงการอบรมแกนนำเยาวชน ประชาชนมีจิตอาสาสำนึกในการอนุรักษ์ทรัพยากรธรรมชาติและสิ่งแวดล้อม</p> <p>๕. โครงการส่งเสริมการปลูกหญ้าแฝกตามคันตลิ่งแหล่งน้ำ</p> <p>๖. โครงการกันแนวเขตพื้นที่สาธารณะตำบลบากเรือ</p> <p>๗. โครงการอนุรักษ์ทรัพยากรธรรมชาติและสิ่งแวดล้อมในพื้นที่</p> <p>๘. โครงการกำจัดวัชพืชกุดเต่า สาธารณะประโยชน์หมู่ที่ ๒</p> <p>๙. โครงการตามพระราชเสาวนีย์สมเด็จพระนางเจ้าพระบรมราชินีนาถ</p> <p>๑๐. โครงการสวนสาธารณะเฉลิมพระเกียรติ ตำบลคูเมือง อำเภอมหาชนะชัย จังหวัดยโสธร</p> <p>อำเภอเมืองยโสธร</p> <p>๑. เสริมสร้างจิตสำนึกและตระหนักในการจัดการทรัพยากรธรรมชาติและสิ่งแวดล้อม</p> <p>๒. ปรับปรุงภูมิทัศน์สิ่งแวดล้อมในหมู่บ้าน ตำบล อำเภอ</p> <p>๓. กำจัดผักตบชวาและวัชพืช</p> <p>๔. รณรงค์ประชาสัมพันธ์รักษาสิ่งแวดล้อม</p> <p>๕. ฝึกอบรมเยาวชนในการอนุรักษ์ทรัพยากรธรรมชาติและสิ่งแวดล้อม</p> <p>๖. ปรับปรุงสวนสาธารณะ</p> <p>อำเภอค้อวัง</p> <p>๑. โครงการสนับสนุนกลุ่มอนุรักษ์ป่าชุมชนสาธารณประโยชน์ หมู่ที่ ๑ งบประมาณ ๑๐,๐๐๐ บาท</p> <p>๒. โครงการสนับสนุนกลุ่มอนุรักษ์ป่าชุมชนสาธารณประโยชน์ หมู่ที่ ๒ งบประมาณ ๑๐,๐๐๐ บาท</p> <p>๓. โครงการสนับสนุนกลุ่มอนุรักษ์ป่าชุมชนสาธารณประโยชน์ หมู่ที่ ๓ งบประมาณ ๑๐,๐๐๐ บาท</p>

หัวข้อ	รายละเอียด
<p>๘.๑๖ กิจกรรมหลักที่ ๑๖ คลองสวบน้ำใส งบประมาณ : ๕,๐๓๐,๐๐๐ บาท งบพัฒนาจังหวัด : - งบกรม/กระทรวง : - งบองค์กรปกครองส่วนท้องถิ่น : ๕,๐๓๐,๐๐๐ บาท - งบประมาณปี ๒๕๖๖ จำนวน ๑,๐๐๐,๐๐๐ บาท - งบประมาณปี ๒๕๖๗ จำนวน ๑,๐๓๐,๐๐๐ บาท - งบประมาณปี ๒๕๖๘ จำนวน ๑,๐๐๐,๐๐๐ บาท - งบประมาณปี ๒๕๖๙ จำนวน ๑,๐๐๐,๐๐๐ บาท - งบประมาณปี ๒๕๗๐ จำนวน ๑,๐๐๐,๐๐๐ บาท ผู้รับผิดชอบ : อำเภอเมืองยโสธร/อำเภอป่าติ้ว หน่วยงานที่เกี่ยวข้อง: อปท.ในพื้นที่อำเภอเมืองยโสธร/อำเภอป่าติ้ว</p>	<p>งบ อปท. ๑.โครงการคลองสวบน้ำใส</p>
<p>๘.๑๗ กิจกรรมหลักที่ ๑๗ การกำจัดขยะมูลฝอย งบประมาณ : ๑๗๑,๗๐๕,๐๐๐ บาท งบพัฒนาจังหวัด : - งบกรม/กระทรวง : - งบองค์กรปกครองส่วนท้องถิ่น : ๑๗๑,๗๐๕,๐๐๐ บาท - งบประมาณปี ๒๕๖๖ จำนวน ๒๒,๘๒๕,๐๐๐ บาท - งบประมาณปี ๒๕๖๗ จำนวน ๔๑,๘๒๕,๐๐๐ บาท - งบประมาณปี ๒๕๖๘ จำนวน ๒๒,๘๒๕,๐๐๐ บาท - งบประมาณปี ๒๕๖๙ จำนวน ๖๑,๓๐๕,๐๐๐ บาท - งบประมาณปี ๒๕๗๐ จำนวน ๒๒,๘๒๕,๐๐๐ บาท ผู้รับผิดชอบ : อำเภอเมืองยโสธร/อำเภอป่าติ้ว หน่วยงานที่เกี่ยวข้อง: -</p>	<p>งบ อปท. ๑. จัดหาที่ดินสำหรับใช้เป็นสถานที่กำจัดขยะ ๒. ส่งเสริมและพัฒนาระบบการจัดการขยะมูลฝอย ๓. จัดซื้อถังขยะ ๔. อบรมให้ความรู้การจัดการขยะ ๕. กำจัดขยะมูลฝอย งบประมาณปี พ.ศ. ๒๕๖๙ ๑. โครงการธนาคารขยะ อำเภอป่าติ้ว ๑. โครงการจัดการขยะมูลฝอยชุมชน ๒. โครงการฝึกอบรมการบริหาร จัดการขยะมูลฝอยตามแนวพระราชรัฐ ๓. โครงการจัดให้มีระบบการกำจัดขยะมูลฝอย ๔. โครงการจัดหาเตาเผาขยะมูลฝอย ขนาดไม่เกิน ๑๕ ลูกบาศก์เมตร/วัน จำนวน ๑ เตา งบประมาณปี พ.ศ. ๒๕๖๙ ๑. ส่งเสริมการมีส่วนร่วมของชุมชนในการคัดแยกขยะที่ต้นทาง งบประมาณ ๗๘๕,๖๐๐ บาท ๒. โครงการฝึกอบรมการบริหาร จัดการขยะมูลฝอยตามแนวพระราชรัฐ งบประมาณ ๕๐,๐๐๐ บาท ๓. โครงการจัดหาเตาเผาขยะมูลฝอย ขนาดไม่เกิน ๑๕ ลูกบาศก์เมตร/วัน จำนวน ๑ เตา งบประมาณ ๑๘,๐๐๐,๐๐๐ บาท</p>

หัวข้อ	รายละเอียด
	<p>๔. โครงการจัดซื้อถังขยะ งบประมาณ ๑๕๐,๐๐๐ บาท</p> <p>๕. โครงการจัดซื้อถังขยะรองรับขยะภายในตำบล งบประมาณ ๓๐๐,๐๐๐บาท</p> <p>๖. โครงการจัดให้มีระบบการกำจัดขยะมูลฝอยงบประมาณ ๑,๐๐๐,๐๐ บาท</p> <p>๗. โครงการรณรงค์คัดแยกขยะ และรักษาสิ่งแวดล้อม งบประมาณ ๓๐,๐๐๐ บาท</p> <p>๘.โครงการจัดหาเตาเผาขยะ ต.โพธิ์ไทร งบประมาณ ๑๘,๐๐๐,๐๐๐ บาท</p> <p>๙. โครงการรณรงค์คัดแยกขยะ งบประมาณ ๓๐,๐๐๐ บาท</p> <p>๑๐. โครงการจัดการขยะมูลฝอยชุมชน งบประมาณ ๕๐,๐๐๐ บาท</p> <p>๑๑. โครงการส่งเสริมการบริหารจัดการขยะเพื่อพัฒนาสังคมชุมชน งบประมาณ ๓๕,๐๐๐ บาท</p>
<p>๘.๑๘ กิจกรรมหลักที่ ๑๘ เพิ่มประสิทธิภาพการบริหารจัดการขยะมูลฝอยชุมชน เพื่อมุ่งสู่เมืองคาร์บอนต่ำอย่างยั่งยืน</p> <p>งบประมาณ : ๘,๐๐๐,๐๐๐ บาท</p> <p>งบพัฒนาจังหวัด : -</p> <p>งบกรม/กระทรวง : -</p> <p>งบองค์กรปกครองส่วนท้องถิ่น : ๘,๐๐๐,๐๐๐ บาท</p> <ul style="list-style-type: none"> - งบประมาณปี ๒๕๖๖ จำนวน - บาท - งบประมาณปี ๒๕๖๗ จำนวน ๒,๐๐๐,๐๐๐บาท - งบประมาณปี ๒๕๖๘ จำนวน ๒,๐๐๐,๐๐๐บาท - งบประมาณปี ๒๕๖๙ จำนวน ๒,๐๐๐,๐๐๐บาท - งบประมาณปี ๒๕๗๐ จำนวน ๒,๐๐๐,๐๐๐บาท <p>ผู้รับผิดชอบ : สนง. ส่งเสริมการปกครองท้องถิ่นจังหวัดยโสธร</p> <p>หน่วยงานที่เกี่ยวข้อง: -</p>	<p>งบพัฒนาจังหวัด</p> <p>๑. การรณรงค์ประชาสัมพันธ์การจัดทำขยะเปียก งดโลกร้อนฯ</p> <p>๒. การเพิ่มประสิทธิภาพการจัดการขยะมูลฝอยชุมชนระดับอำเภอ ตำบล หมู่บ้าน</p> <p>๓. การพัฒนานวัตกรรมด้านการจัดการขยะมูลฝอยที่โดดเด่นเป็นเอกลักษณ์</p>
<p>๘.๑๙ กิจกรรมหลักที่ ๑๙ โครงการบริหารจัดการป่าชุมชนและเพิ่มพื้นที่สีเขียว</p> <p>งบประมาณ : ๒,๑๐๖,๔๗๐๐ บาท</p> <p>งบพัฒนาจังหวัด : -</p> <p>งบกรม/กระทรวง : ๒,๑๐๖,๔๗๐๐ บาท</p> <p>งบองค์กรปกครองส่วนท้องถิ่น :- บาท</p> <ul style="list-style-type: none"> - งบประมาณปี ๒๕๖๖ จำนวน - บาท - งบประมาณปี ๒๕๖๗ จำนวน -บาท - งบประมาณปี ๒๕๖๘ จำนวน -บาท - งบประมาณปี ๒๕๖๙ จำนวน ๑,๐๕๓,๒๐๐ บาท - งบประมาณปี ๒๕๗๐ จำนวน ๑,๐๕๓,๒๐๐ บาท <p>ผู้รับผิดชอบ : ศูนย์ป่าไม้จังหวัดยโสธร</p> <p>หน่วยงานที่เกี่ยวข้อง: -</p>	<p>งบกรม/กระทรวง</p> <p>โครงการบริหารจัดการป่าชุมชนและเพิ่มพื้นที่สีเขียว</p>

หัวข้อ	รายละเอียด
<p>๘.๒๐ กิจกรรมหลักที่ ๒๐ โครงการสนับสนุนการปลูกไม้เศรษฐกิจ</p> <p>งบประมาณ : ๒๐๐,๐๐๐ บาท</p> <p>งบพัฒนาจังหวัด : -</p> <p>งบกรม/กระทรวง : ๒๐๐,๐๐๐ -</p> <p>งบองค์กรปกครองส่วนท้องถิ่น : - บาท</p> <ul style="list-style-type: none"> - งบประมาณปี ๒๕๖๖ จำนวน - บาท - งบประมาณปี ๒๕๖๗ จำนวน -บาท - งบประมาณปี ๒๕๖๘ จำนวน -บาท - งบประมาณปี ๒๕๖๙ จำนวน ๑๐๐,๐๐๐บาท - งบประมาณปี ๒๕๗๐ จำนวน ๑๐๐,๐๐๐บาท <p>ผู้รับผิดชอบ : ศูนย์ป่าไม้จังหวัดยโสธร</p> <p>หน่วยงานที่เกี่ยวข้อง: -</p>	<p><u>งบกรม/กระทรวง</u></p> <p>งบประมาณปี พ.ศ. ๒๕๖๙</p> <p>โครงการสนับสนุนการปลูกไม้เศรษฐกิจ</p>
<p>๘.๒๑ กิจกรรมหลักที่ ๒๑ โครงการส่งเสริมการขับเคลื่อนโมเดลเศรษฐกิจใหม่ (BCG Model)</p> <p>งบประมาณ : ๘๐,๐๐๐ บาท</p> <p>งบพัฒนาจังหวัด : -</p> <p>งบกรม/กระทรวง : ๘๐,๐๐๐ -</p> <p>งบองค์กรปกครองส่วนท้องถิ่น : - บาท</p> <ul style="list-style-type: none"> - งบประมาณปี ๒๕๖๖ จำนวน - บาท - งบประมาณปี ๒๕๖๗ จำนวน -บาท - งบประมาณปี ๒๕๖๘ จำนวน -บาท - งบประมาณปี ๒๕๖๙ จำนวน ๔๐,๐๐๐บาท - งบประมาณปี ๒๕๗๐ จำนวน ๔๐,๐๐๐บาท <p>ผู้รับผิดชอบ : สำนักงานทรัพยากรธรรมชาติและสิ่งแวดล้อมจังหวัดยโสธร</p> <p>หน่วยงานที่เกี่ยวข้อง: -</p>	<p><u>งบกรม/กระทรวง</u></p> <p>งบประมาณปี พ.ศ. ๒๕๖๙</p> <p>โครงการส่งเสริมการขับเคลื่อนโมเดลเศรษฐกิจใหม่ (BCG Model)</p>
<p>๘.๒๒ กิจกรรมหลักที่ ๒๒ ปรับปรุงภูมิทัศน์</p> <p>งบประมาณ : ๖,๐๓๕,๐๐๐ บาท</p> <p>งบพัฒนาจังหวัด : -</p> <p>งบกรม/กระทรวง : -</p> <p>งบองค์กรปกครองส่วนท้องถิ่น : ๖,๐๓๕,๐๐๐ บาท</p> <ul style="list-style-type: none"> - งบประมาณปี ๒๕๖๖ จำนวน - บาท - งบประมาณปี ๒๕๖๗ จำนวน -บาท - งบประมาณปี ๒๕๖๘ จำนวน -บาท - งบประมาณปี ๒๕๖๙ จำนวน ๖,๐๓๕,๐๐๐บาท - งบประมาณปี ๒๕๗๐ จำนวน -บาท 	<p><u>งบ อปท.</u></p> <p>งบประมาณปี พ.ศ. ๒๕๖๙</p> <p>เทศบาลเมืองยโสธร</p> <p>๑.โครงการเมืองน่าอยู่สู่โลกยั่งยืน(One Planet City Challenge : OPCC)</p> <p>งบประมาณ ๑๐๐,๐๐๐ บาท</p>

หัวข้อ	รายละเอียด
<p>ผู้รับผิดชอบ : เทศบาลเมืองยโสธร/อำเภอป่าติ้ว หน่วยงานที่เกี่ยวข้อง: -</p>	<p>๒.โครงการส่งเสริมการพัฒนาชุมชนเพื่อมุ่งสู่เมืองน่าอยู่อย่างยั่งยืน (Green City) งบประมาณ ๑๐๐,๐๐๐ บาท</p> <p>๓.โครงการคาร์บอนฟุตพริ้นท์ เทศบาลเมืองยโสธร งบประมาณ ๕๐,๐๐๐ บาท</p> <p>๔.โครงการอาสาสมัครท้องถิ่นรักษ์โลก (อถล.) งบประมาณ ๑๐๐,๐๐๐ บาท</p> <p>๕.โครงการแผนผังภูมิวิเวศช่วยเมืองเปลี่ยนเพื่อเมืองที่น่าอยู่สู่โลกยั่งยืน งบประมาณ ๑๐๐,๐๐๐ บาท</p> <p>๖.โครงการหน้าบ้านน่ามอง งบประมาณ ๕๐,๐๐๐ บาท</p> <p>๗.โครงการขับเคลื่อนเทศบาลเมืองยโสธรสู่ชุมชนน่าอยู่ที่สุด งบประมาณ ๒๐๐,๐๐๐ บาท</p> <p>๘.โครงการถนนสีเขียว งบประมาณ ๕๐,๐๐๐ บาท</p> <p>๙.โครงการสำนักงานสีเขียวและบริการที่เป็นมิตรกับสิ่งแวดล้อม (Green Office) งบประมาณ ๑๐๐,๐๐๐ บาท</p> <p>๑๐.โครงการพัฒนารับรองคุณภาพระบบบริการอนามัยสิ่งแวดล้อมฯ งบประมาณ ๑๐๐,๐๐๐ บาท</p> <p><u>อำเภอป่าติ้ว</u></p> <p>๑. โครงการปรับปรุงภูมิทัศน์ อบต.โคกนาโก งบประมาณ ๑๐๐,๐๐๐ บาท</p> <p>๒. โครงการตรวจสอบแนวเขตสาธารณะ หมู่ ๕,๖ งบประมาณ ๑๐,๐๐๐บาท</p> <p>๓. โครงการก่อสร้างศาลหลักเมือง งบประมาณ ๓,๕๐๐,๐๐๐ บาท</p> <p>๔. โครงการทำความสะอาดไหล่ทาง งบประมาณ ๑๐๐,๐๐๐ บาท</p> <p>๕. ปรับปรุงภูมิทัศน์หนองโสน บ้านหนองชุม หมู่ ๑๕ งบประมาณ ๑๐๐,๐๐๐ บาท</p> <p>๖. โครงการปรับปรุงภูมิทัศน์และจัดการสิ่งแวดล้อม งบประมาณ ๕๐,๐๐๐บาท</p> <p>๗. โครงการส่งเสริมการสร้างจิตสำนึกการอนุรักษ์ทรัพยากรธรรมชาติให้แก่เยาวชนและประชาชนทั่วไป งบประมาณ ๖๐,๐๐๐ บาท</p> <p>๘. โครงการตรวจสอบและจัดทำแนวเขตที่สาธารณะประโยชน์ภายในตำบลโพธิ์ไทร งบประมาณ ๕๐๐,๐๐๐ บาท</p> <p>๙. โครงการก่อสร้างป้ายที่ป่าสาธารณะประโยชน์ งบประมาณ ๑๐๐,๐๐๐บาท</p> <p>๑๐. โครงการคลองสวยน้ำใส งบประมาณ ๓๐,๐๐๐ บาท</p> <p>๑๑.โครงการอนุรักษ์พื้นที่หนองยอยไผ่ ม.๖ งบประมาณ ๑๕๐,๐๐๐ บาท</p> <p>๑๒. โครงการรักษาความสะอาดและรักษาสิ่งแวดล้อมในชุมชน งบประมาณ ๓๐,๐๐๐ บาท</p> <p>๑๓. โครงการเยาวชนจิตอาสาพัฒนาและดูแลป่าชุมชน งบประมาณ ๕,๐๐๐บาท</p> <p>๑๔. โครงการอนุรักษ์พื้นที่หนองยอยไผ่ หมู่ ๖ งบประมาณ ๑๕๐,๐๐๐ บาท</p> <p>๑๕. โครงการอนุรักษ์พื้นที่หนองเบญจลูป หมู่ ๕ งบประมาณ ๓๐,๐๐๐บาท</p> <p>๑๖. โครงการปลูกต้นไม้เพื่อปรับปรุงภูมิทัศน์ริมตลิ่งจากศาลากลางบ้าน – วัดท่าวังหลวงหมู่ ๒ งบประมาณ ๒๐,๐๐๐ บาท</p> <p>๑๗. โครงการปรับปรุงภูมิทัศน์ลำห้วยวังกะละ ม.๕ ตำบลโพธิ์ไทร อำเภอป่าติ้ว จังหวัดยโสธร งบประมาณ ๑,๕๐๐,๐๐๐ บาท</p>

หัวข้อ	รายละเอียด
<p>๘.๒๓ กิจกรรมหลักที่ ๒๓ ถนนดินกันไฟ งบประมาณ : ๔,๘๐๐,๐๐๐ บาท งบพัฒนาจังหวัด : - งบกรม/กระทรวง : - งบองค์กรปกครองส่วนท้องถิ่น : ๔,๘๐๐,๐๐๐ บาท - งบประมาณปี ๒๕๖๖ จำนวน - บาท - งบประมาณปี ๒๕๖๗ จำนวน -บาท - งบประมาณปี ๒๕๖๘ จำนวน -บาท - งบประมาณปี ๒๕๖๙ จำนวน ๔,๘๐๐,๐๐๐ บาท - งบประมาณปี ๒๕๗๐ จำนวน -บาท ผู้รับผิดชอบ : อำเภอป่าต้ว หน่วยงานที่เกี่ยวข้อง : -</p>	<p>งบ อปท. งบประมาณปี พ.ศ. ๒๕๖๙ อำเภอป่าต้ว ๑. โครงการก่อสร้างถนนดินกันไฟจากบ้านคำสร้างบ่อ หมู่ ๑๐-ตำบลศรีฐาน งบประมาณ ๑,๒๐๐,๐๐๐ บาท ๒. ก่อสร้างถนนดินกันไฟรอบป่าชุมชน บ้านคำสร้างบ่อ หมู่ ๑๐ งบประมาณ ๑,๒๐๐,๐๐๐ บาท ๓. โครงการก่อสร้างถนนดินกันไฟรอบสวนป่าสาธารณะ บ้านเชียงเครือ หมู่ ๖ งบประมาณ ๑,๒๐๐,๐๐๐ บาท ๔. โครงการก่อสร้างถนนดินกันไฟรอบป่าชุมชน บ้านม่วงไข่ หมู่ ๘ งบประมาณ ๑,๒๐๐,๐๐๐ บาท</p>
<p>๘.๒๔ กิจกรรมหลักที่ ๒๔ โครงการแก้ไข ปัญหาหาโลกร้อน งบประมาณ : ๑๒๐,๐๐๐ บาท งบพัฒนาจังหวัด : - งบกรม/กระทรวง : - งบองค์กรปกครองส่วนท้องถิ่น : ๑๒๐,๐๐๐ บาท - งบประมาณปี ๒๕๖๖ จำนวน - บาท - งบประมาณปี ๒๕๖๗ จำนวน -บาท - งบประมาณปี ๒๕๖๘ จำนวน -บาท - งบประมาณปี ๒๕๖๙ จำนวน ๑๒๐,๐๐๐ บาท - งบประมาณปี ๒๕๗๐ จำนวน -บาท ผู้รับผิดชอบ : เทศบาลเมืองยโสธร หน่วยงานที่เกี่ยวข้อง : -</p>	<p>งบ อปท. งบประมาณปี พ.ศ. ๒๕๖๙ โครงการแก้ไขปัญหาหาโลกร้อน</p>
<p>๘.๒๔ กิจกรรมหลักที่ ๒๔ ถนนดินกันไฟ งบประมาณ : ๖๐,๐๐๐,๐๐๐ บาท งบพัฒนาจังหวัด : - งบกรม/กระทรวง : ๖๐,๐๐๐,๐๐๐ บาท งบองค์กรปกครองส่วนท้องถิ่น :- - งบประมาณปี ๒๕๖๖ จำนวน - บาท - งบประมาณปี ๒๕๖๗ จำนวน -บาท - งบประมาณปี ๒๕๖๘ จำนวน -บาท - งบประมาณปี ๒๕๖๙ จำนวน ๖๐,๐๐๐,๐๐๐บาท - งบประมาณปี ๒๕๗๐ จำนวน -บาท ผู้รับผิดชอบ : สำนักงานโยธาธิการและผังเมืองจังหวัดยโสธร หน่วยงานที่เกี่ยวข้อง : -</p>	<p>งบกรม/กระทรวง งบประมาณปี พ.ศ. ๒๕๖๙ ๑.พัฒนาพื้นที่ชุมชนกุดชุม อำเภอกุดชุม จังหวัดยโสธร งบประมาณ ๖๐,๐๐๐,๐๐๐.๐๐ บาท</p>

หัวข้อ	รายละเอียด
๙. หน่วยงานดำเนินการ	<ul style="list-style-type: none"> - สำนักงานทรัพยากรธรรมชาติและสิ่งแวดล้อมจังหวัดยโสธร (หน่วยป้องกันรักษาป่า ที่ ยส. ๑-๓ กรมป่าไม้) - อำเภอ อปท.และหน่วยงานสังกัด ทสจ.ในพื้นที่จังหวัดยโสธร - ศูนย์ป่าไม้ยโสธร - ศูนย์เพาะชำกล้าไม้ยโสธร - อุทยานแห่งชาติภูสระดอกบัว (สำนักงานบริหารพื้นที่อนุรักษ์ที่ ๙ อุบลฯ) - โครงการพัฒนาพื้นที่บริเวณหนองอื่นๆ กรมป่าไม้ และกรมอุทยานฯ - สำนักงานประชาสัมพันธ์จังหวัดยโสธร - สำนักงานอุตสาหกรรมจังหวัดยโสธร - อำเภอทรายมูล - อำเภอมหาชนะชัย - อำเภอเมืองยโสธร - อำเภอป่าดิว - สำนักงานส่งเสริมการปกครองส่วนท้องถิ่นจังหวัดยโสธร - สำนักงานโยธาธิการและผังเมืองจังหวัดยโสธร
๑๐. ระยะเวลาในการดำเนินโครงการ	ปีงบประมาณ ๒๕๖๖ - ๒๕๗๐
๑๑. งบประมาณ	งบประมาณ ๔๗๘,๑๓๐,๕๐๐ บาท <ul style="list-style-type: none"> - งบพัฒนาจังหวัด : ๑๙,๘๐๒,๕๐๐ บาท - งบกรม/กระทรวง : ๗๙,๓๔๑,๕๐๐ บาท - งบองค์กรปกครองส่วนท้องถิ่น : ๓๗๘,๙๘๖,๖๐๐ บาท
๑๒. ผลผลิต (Output)	<ol style="list-style-type: none"> ๑. พื้นที่ป่าเสื่อมโทรมได้รับการบริหารจัดการอนุรักษ์ พื้นฟู ให้มีความอุดมสมบูรณ์ เป็นแหล่งเก็บหาของป่า พื้นอาหาร ไม้พื้น ไม้ใช้สอย ให้กับประชาชนในท้องถิ่นเนื้อที่ ๒. ทรัพยากรธรรมชาติมีการบริหารจัดการ และอนุรักษ์อย่างมีส่วนร่วมจากภาคราชการ ภาคเอกชน และภาคประชาชน ให้คุณประโยชน์นานาประการต่อประชาชนและสิ่งแวดล้อมอย่างยั่งยืน ๓. มีการคัดแยกขยะตั้งแต่ต้นทางในทุกชุมชน/หมู่บ้าน ๔. มีการตรวจสอบ ควบคุม คุณภาพสิ่งแวดล้อมทุกด้านให้อยู่ในเกณฑ์ดี
๑๓. ผลลัพธ์จากการดำเนินโครงการ (Outcome)	<ol style="list-style-type: none"> ๑. จังหวัดยโสธรมีพื้นที่สีเขียวเพิ่มขึ้น ๑,๐๐๐ ไร่/ปี ๒. คุณภาพสิ่งแวดล้อมของจังหวัดยโสธรอยู่ในเกณฑ์ดี

หัวข้อ	รายละเอียด
๑. ชื่อโครงการสำคัญ	การบริหารจัดการทรัพยากรสัตว์น้ำแบบบูรณาการและชุมชนแบบมีส่วนร่วม
๒. ชื่อแผนงาน	เพิ่มประสิทธิภาพการบริหารจัดการทรัพยากรธรรมชาติและสิ่งแวดล้อม
๓. แนวทางการพัฒนา	อนุรักษ์ พัฒนา พัฒนา ทรัพยากรธรรมชาติและสิ่งแวดล้อม
๔. หลักการและเหตุผล	<p>๑. คณะรัฐมนตรีมีมติ เมื่อวันที่ ๔ ธันวาคม ๒๕๖๐ ให้มียุทธศาสตร์ชาติ ระยะ ๒๐ ปี (พ. ศ. ๒๕๖๑ - ๒๕๘๐) และได้กำหนดยุทธศาสตร์ชาติ การพัฒนาประเทศด้านการสร้างการเติบโตบนคุณภาพชีวิตที่เป็นมิตรกับสิ่งแวดล้อม โดยมีเป้าหมาย ด้านการอนุรักษ์ทรัพยากรธรรมชาติและสิ่งแวดล้อม และวัฒนธรรม ให้คนรุ่นต่อไปได้ใช้ได้อย่างยั่งยืนมีสมดุล ด้านการฟื้นฟูและสร้างใหม่ฐานทรัพยากรธรรมชาติและสิ่งแวดล้อมเพื่อลด ผลกระทบ ทางลบจากการพัฒนาสังคมเศรษฐกิจของประเทศ ใช้ ประโยชน์และการสร้างการเติบโตบนฐานทรัพยากรธรรมชาติและสิ่งแวดล้อมให้สมดุล ภายในขีดความสามารถของระบบนิเวศ รวมทั้ง ยกกระดับกระบวนการตัดสินใจเพื่อ กำหนดอนาคตประเทศด้าน ทรัพยากรธรรมชาติและสิ่งแวดล้อมและ วัฒนธรรมบนหลักของการมีส่วนร่วมและธรรมาภิบาล ซึ่งสอดคล้องกับ ประเด็น การพัฒนาของจังหวัด ยโสธร ในประเด็นการพัฒนาที่ ๔ อนุรักษ์ พัฒนา บริหารจัดการ ทรัพยากรธรรมชาติและสิ่งแวดล้อม ประกอบ กับกรอบแผนพัฒนา เศรษฐกิจและสังคมแห่งชาติ ฉบับที่ ๑๓ (พ.ศ. ๒๕๖๖ - ๒๕๗๐) ยังคง น้อมนำปรัชญาของเศรษฐกิจพอเพียงมาเป็นหลักปรัชญานำ ทางในการ ขับเคลื่อนและวางแผนการพัฒนาประเทศ</p> <p>๒. สรุปสาระสำคัญ</p> <p>สภาพปัญหา/ความต้องการ : จังหวัดยโสธรเป็นจังหวัดที่มีแหล่งน้ำตาม ธรรมชาติทั้งแหล่งน้ำปิดและแหล่งน้ำเปิดกระจายตัวอยู่ทุกพื้นที่และแหล่ง น้ำเปิดทุกสายมีการเชื่อมโยงถึงกันได้ทุกอำเภอ และจากเอกสารการระดม ความเห็นในกรอบแผนพัฒนาเศรษฐกิจและสังคมแห่งชาติฉบับที่ ๑๓ เกี่ยวกับโอกาสและความเสี่ยง ด้านการสร้างการเติบโตบนคุณภาพชีวิตที่ เป็นมิตรกับสิ่งแวดล้อม พบว่า ประเทศไทยมีความเสี่ยง ทรัพยากรธรรมชาติและระบบนิเวศจะเสื่อมโทรมมากขึ้น</p> <p>ความเร่งด่วน : ปัญหาการแพร่ระบาดของเชื้อไวรัสโคโรนา 2019 ส่งผล กระทบอย่างรุนแรงต่อการดำรงชีวิต การประกอบอาชีพของประชาชน โดยทั่วไป ทรัพยากรสัตว์น้ำในแหล่งน้ำสาธารณะซึ่งเป็นทรัพยากรที่ ประชาชนทุกคนมีสิทธิ์เข้าถึงและใช้ประโยชน์ได้ตามศักยภาพของแต่ละคน หากมีการสนับสนุนให้ชุมชนที่มีส่วนได้ส่วนเสีย เข้ามามีส่วนร่วม ในการเพิ่ม ปริมาณ และมีส่วนร่วมในการอนุรักษ์ ฟื้นฟู จะเป็นแนวทางในการแก้ไข ปัญหา และลดผลกระทบ ในการประกอบอาชีพและความเป็นอยู่ของ ประชาชน</p>

หัวข้อ	รายละเอียด
๕. วัตถุประสงค์ของโครงการ	<p>๑. เพื่อให้ทรัพยากรธรรมชาติและสิ่งแวดล้อมได้รับการอนุรักษ์ฟื้นฟูเพิ่มขึ้น</p> <p>๒ ส่งเสริมการรวมกลุ่มโดยจัดตั้งองค์กรชุมชนประมงท้องถิ่น เพื่อการบริหารจัดการทรัพยากรสัตว์น้ำในแหล่งน้ำชุมชน</p> <p>๓) เพื่อเพิ่มศักยภาพด้านการพัฒนาการเพาะเลี้ยงสัตว์น้ำและการบริหารแหล่งน้ำชุมชนเพื่อเพิ่มผลผลิตสัตว์น้ำจืด และการสร้างกระบวนการทำงานร่วมกับชุมชนเพื่อให้เกิดการพัฒนาด้านการเพาะเลี้ยงสัตว์น้ำจืดอย่างมีประสิทธิภาพและมีความยั่งยืน</p>
๖. ตัวชี้วัดและค่าเป้าหมาย	<p>๑.ชุมชน ชาวประมง และผู้มีส่วนได้ส่วนเสีย สามารถดำเนินบริหารจัดการทรัพยากรสัตว์น้ำในแหล่งน้ำชุมชนให้มีผลผลิต มูลค่า และความหลากหลายของสัตว์น้ำเพิ่มขึ้นไม่น้อยกว่าร้อยละ ๕</p> <p>๒.ชุมชน ชาวประมง และผู้มีส่วนได้ส่วนเสีย มีความพึงพอใจในการมีส่วนร่วมในการบริหารจัดการด้านทรัพยากรประมงไม่น้อยกว่าร้อยละ ๘๐</p>
๗. พื้นที่เป้าหมาย	<p>พื้นที่เป้าหมายดำเนินโครงการ : ๙ อำเภอ ประกอบด้วยแหล่งน้ำที่เข้าร่วมโครงการฯ ทั้งหมด ๑๕ แห่ง โดยแยกกิจกรรมและพื้นที่ดำเนินการดังนี้</p> <p>- เพิ่มผลผลิตการประมงในแหล่งน้ำเพื่อความยั่งยืน จำนวน ๕ แห่ง (พื้นที่แหล่งน้ำ ๔๐ ไร่ ขึ้นไป)</p> <p>๑.อำเภอเลิงนกทา จำนวน ๒ แห่ง</p> <p>๒.อำเภอค้ำเขื่อนแก้ว จำนวน ๑ แห่ง</p> <p>๓.อำเภอค้อวัง จำนวน ๑ แห่ง</p> <p>๔.อำเภอเมืองยโสธร จำนวน ๑ แห่ง</p> <p>-เพิ่มประสิทธิภาพการบริหารจัดการทรัพยากรสัตว์น้ำในแหล่งน้ำชุมชน จำนวน ๑๐ แห่ง (พื้นที่ ๑๐ – ๒๐ ไร่)</p> <p>๑.อำเภอทรายมูล จำนวน ๒ แห่ง</p> <p>๒.อำเภอกุดชุม จำนวน ๒ แห่ง</p> <p>๓.อำเภอไทยเจริญ จำนวน ๒ แห่ง</p> <p>๔.อำเภอมหาชนะชัย จำนวน ๒ แห่ง</p> <p>๕.อำเภอป่าดัว จำนวน ๒ แห่ง</p>
๘. กิจกรรมหลัก	โครงการบริหารจัดการทรัพยากรสัตว์น้ำแบบบูรณาการและชุมชนมีส่วนร่วม
<p>๘.๑ กิจกรรมหลักที่ ๑ จัดตั้งองค์กรชุมชนประมงท้องถิ่นเพื่อทรัพยากรสัตว์น้ำชุมชน</p> <p>งบประมาณ : ๒๐๗,๘๐๐ บาท</p> <p>งบพัฒนาจังหวัด : ๒๐๗,๘๐๐ บาท</p> <p>- งบประมาณปี ๒๕๖๖ จำนวน ๑๐๓,๙๐๐ บาท</p> <p>- งบประมาณปี ๒๕๖๗ จำนวน - บาท</p> <p>- งบประมาณปี ๒๕๖๘ จำนวน - บาท</p> <p>- งบประมาณปี ๒๕๖๙ จำนวน - บาท</p> <p>- งบประมาณปี ๒๕๗๐ จำนวน ๑๐๓,๙๐๐ บาท</p> <p>งบกรม/กระทรวง : -</p> <p>งบองค์กรปกครองส่วนท้องถิ่น : -</p>	<p>งบพัฒนาจังหวัด</p> <p>จัดตั้งองค์กรชุมชนประมงท้องถิ่นเพื่อการบริหารจัดการทรัพยากรสัตว์น้ำของชุมชน</p>

หัวข้อ	รายละเอียด
<p>ผู้รับผิดชอบ : สนง.ประมงจังหวัดยโสธร หน่วยงานที่เกี่ยวข้อง: อปท. ทสจ.ยส</p>	
<p>๘.๒ กิจกรรมหลักที่ ๒ การเพาะพันธุ์ปลาคินสุ แหล่งน้ำสาธารณะแบบบูรณาการ</p> <p>งบประมาณ : ๙๓๕,๗๐๐ บาท</p> <p>งบพัฒนาจังหวัด : ๔๕๕,๗๐๐ บาท</p> <ul style="list-style-type: none"> - งบประมาณปี ๒๕๖๖ จำนวน ๑๕๑,๙๐๐ บาท - งบประมาณปี ๒๕๖๗ จำนวน - บาท - งบประมาณปี ๒๕๖๘ จำนวน ๑๕๑,๙๐๐ บาท - งบประมาณปี ๒๕๖๙ จำนวน - บาท - งบประมาณปี ๒๕๗๐ จำนวน ๑๕๑,๙๐๐ บาท <p>งบกรม/กระทรวง : -</p> <p>งบองค์กรปกครองส่วนท้องถิ่น ๔๘๐,๐๐๐ บาท</p> <ul style="list-style-type: none"> - งบประมาณปี ๒๕๖๖ จำนวน ๗๐,๐๐๐ บาท - งบประมาณปี ๒๕๖๗ จำนวน ๗๐,๐๐๐ บาท - งบประมาณปี ๒๕๖๘ จำนวน ๒๐๐,๐๐๐ บาท - งบประมาณปี ๒๕๖๙ จำนวน ๗๐,๐๐๐ บาท - งบประมาณปี ๒๕๗๐ จำนวน ๗๐,๐๐๐ บาท <p>ผู้รับผิดชอบ : สนง.ประมงจังหวัดยโสธร/อำเภอ มหาชนะชัย/อำเภอค้อวัง</p> <p>หน่วยงานที่เกี่ยวข้อง: -</p>	<p>งบพัฒนาจังหวัด การเพาะพันธุ์ปลาคินสุแหล่งน้ำสาธารณะแบบบูรณาการ</p> <p>ปีงบประมาณ ๒๕๖๘ อำเภอมหาชนะชัย</p> <p>๑. โครงการอนุรักษ์และปล่อยพันธุ์สัตว์น้ำ เช่น พันธุ์ปลา กุ้ง ฯลฯ งบประมาณ ๑๓๐,๐๐๐ บาท</p>
<p>๘.๓ กิจกรรมหลักที่ ๓ สร้างแหล่งอาศัย พ่อ แม่ พันธุ์สัตว์น้ำเพื่อความมั่นคงทางอาหารแบบ บูรณาการ</p> <p>งบประมาณ : ๑๘๔,๒๐๐ บาท</p> <p>งบพัฒนาจังหวัด : ๑๘๔,๒๐๐ บาท</p> <ul style="list-style-type: none"> - งบประมาณปี ๒๕๖๖ จำนวน ๖๑,๔๐๐ บาท - งบประมาณปี ๒๕๖๗ จำนวน - บาท - งบประมาณปี ๒๕๖๘ จำนวน ๖๑,๔๐๐ บาท - งบประมาณปี ๒๕๖๙ จำนวน -บาท - งบประมาณปี ๒๕๗๐ จำนวน ๖๑,๔๐๐ บาท <p>งบกรม/กระทรวง : -</p> <p>งบองค์กรปกครองส่วนท้องถิ่น : -</p> <p>ผู้รับผิดชอบ : สนง.ประมงจังหวัดยโสธร</p> <p>หน่วยงานที่เกี่ยวข้อง: อปท. ทสจ.ยส</p>	<p>งบพัฒนาจังหวัด สร้างแหล่งอาศัยพ่อแม่พันธุ์สัตว์น้ำเพื่อความมั่นคงทางอาหารแบบ บูรณาการ ๕ แห่ง/ปี</p>

หัวข้อ	รายละเอียด
<p>๘.๔ กิจกรรมหลักที่ ๔ เพิ่มผลผลิตการประมงในแหล่งน้ำเพื่อความยั่งยืน</p> <p>งบประมาณ : ๑,๘๒๙,๒๐๐ บาท</p> <p>งบพัฒนาจังหวัด : ๑,๘๒๙,๒๐๐ บาท</p> <ul style="list-style-type: none"> - งบประมาณปี ๒๕๖๖ จำนวน - บาท - งบประมาณปี ๒๕๖๗ จำนวน - บาท - งบประมาณปี ๒๕๖๘ จำนวน ๙๑๔,๖๐๐ บาท - งบประมาณปี ๒๕๖๙ จำนวน ๙๑๔,๖๐๐ บาท - งบประมาณปี ๒๕๗๐ จำนวน - บาท <p>งบกรม/กระทรวง : -</p> <p>งบองค์กรปกครองส่วนท้องถิ่น : -</p> <p>ผู้รับผิดชอบ : สนง.ประมงจังหวัดยโสธร</p> <p>หน่วยงานที่เกี่ยวข้อง: อปท. ทสจ.ยส</p>	<p>งบพัฒนาจังหวัด</p> <p>เพิ่มผลผลิตการประมงในแหล่งน้ำเพื่อความยั่งยืน</p>
<p>๘.๕ กิจกรรมหลักที่ ๕ เพิ่มประสิทธิภาพการบริการทรัพยากรสัตว์น้ำในแหล่งน้ำชุมชน</p> <p>งบประมาณ : ๒,๑๗๓,๖๐๐ บาท</p> <p>งบพัฒนาจังหวัด : ๒,๑๗๓,๖๐๐ บาท</p> <ul style="list-style-type: none"> - งบประมาณปี ๒๕๖๖ จำนวน - บาท - งบประมาณปี ๒๕๖๗ จำนวน - บาท - งบประมาณปี ๒๕๖๘ จำนวน ๑,๐๘๖,๘๐๐ บาท - งบประมาณปี ๒๕๖๙ จำนวน ๑,๐๘๖,๘๐๐ บาท - งบประมาณปี ๒๕๗๐ จำนวน - บาท <p>งบกรม/กระทรวง : -</p> <p>งบองค์กรปกครองส่วนท้องถิ่น : -</p> <p>ผู้รับผิดชอบ : สนง.ประมงจังหวัดยโสธร</p> <p>หน่วยงานที่เกี่ยวข้อง: อปท. ทสจ.ยส</p>	<p>งบพัฒนาจังหวัด</p> <p>เพิ่มประสิทธิภาพการบริการทรัพยากรสัตว์น้ำในแหล่งน้ำชุมชน</p>
<p>๙. หน่วยงานดำเนินการ</p>	<p>กลุ่มบริหารจัดการด้านการประมง สำนักงานประมงจังหวัดยโสธร ร่วมกับศูนย์วิจัยและพัฒนาการเพาะเลี้ยงสัตว์น้ำจืดยโสธร</p>
<p>๑๐. ระยะเวลาในการดำเนินโครงการ</p>	<p>ปีงบประมาณ ๒๕๖๖ – ๒๕๗๐</p>
<p>๑๑. งบประมาณ</p>	<p>งบประมาณ ๕,๓๓๐,๐๐๐ บาท</p> <ul style="list-style-type: none"> - งบพัฒนาจังหวัด : ๔,๘๕๐,๕๐๐ บาท - งบกรม/กระทรวง : - - งบองค์กรปกครองส่วนท้องถิ่น ๔๘๐,๐๐๐ บาท
<p>๑๒. ผลผลิต (Output)</p>	<p>๑. ชุมชน ชาวประมง และผู้มีส่วนได้ส่วนเสีย สามารถดำเนินการบริหารจัดการทรัพยากรสัตว์น้ำในแหล่งน้ำชุมชนให้มีผลผลิต มูลค่า และความหลากหลายของสัตว์น้ำเพิ่มขึ้นไม่น้อยกว่าร้อยละ ๕</p> <p>๒. ชุมชน ชาวประมง และผู้มีส่วนได้ส่วนเสีย มีความพึงพอใจในการมีส่วนร่วมในการบริหารจัดการด้านทรัพยากรประมงไม่น้อยกว่าร้อยละ ๘๐</p>

หัวข้อ	รายละเอียด
<p>๑๓. ผลลัพธ์จากการดำเนินโครงการ (Outcome)</p>	<p>๑. ราษฎรในพื้นที่โครงการฯ มีผลผลิตสัตว์น้ำเพิ่มขึ้นเพียงพอต่อการบริโภคมีความมั่นคงด้านอาหาร</p> <p>๒. ราษฎรในพื้นที่โครงการฯ มีความมั่นคงด้านอาหารจากผลผลิตสัตว์น้ำสามารถลดรายจ่ายและเพิ่มรายได้ในครัวเรือน</p> <p>๓. ชุมชนในพื้นที่โครงการฯ มีความรู้ความสามารถในด้านการบริหารจัดการแหล่งน้ำในชุมชนในการเพิ่มผลผลิตสัตว์น้ำให้การดำรงชีวิตมีความมั่นคง มั่งคั่งและยั่งยืน</p> <p>๔. เจ้าหน้าที่ภาครัฐและชุมชนได้รับการพัฒนาเพิ่มศักยภาพด้านการบริหารแหล่งน้ำชุมชนเพื่อเพิ่มผลผลิตสัตว์น้ำจิตและการทำงานร่วมกันเพื่อให้เกิดการพัฒนาด้านการเพาะเลี้ยงสัตว์น้ำจืดอย่างมีประสิทธิภาพและความยั่งยืน</p> <p>๕. ราษฎรในพื้นที่เป้าหมายมีการบริโภคอาหารโปรตีนประเภทสัตว์น้ำไม่ต่ำกว่า ๒๕ กิโลกรัมต่อครัวเรือนต่อปี</p> <p>๖. ชุมชนมีความเข้มแข็งสามารถบริหารจัดการผลผลิตสัตว์น้ำอย่างมีประสิทธิภาพและยั่งยืน</p>

หัวข้อ	รายละเอียด
๑. ชื่อโครงการสำคัญ	โครงการบริหารจัดการน้ำอย่างบูรณาการ
๒. ชื่อแผนงาน	เพิ่มประสิทธิภาพการบริหารจัดการน้ำอย่างบูรณาการ
๓. แนวทางการพัฒนา	เพิ่มประสิทธิภาพการบริหารจัดการน้ำอย่างบูรณาการ
๔. หลักการและเหตุผล	สภาพแหล่งน้ำในปัจจุบันมีความตื้นเขินทำให้เก็บกักน้ำได้น้อยและในช่วงฤดูน้ำหลากไม่สามารถชะลอการไหลของน้ำได้ และในช่วงฤดูแล้งเกิดน้ำแห้งขาดทำให้ไม่มีน้ำเพียงพอกับความต้องการใช้ประโยชน์ของเกษตรกร จึงมีความจำเป็นต้องพัฒนาแหล่งน้ำและระบบกระจายน้ำ เพื่อเพิ่มพื้นที่เก็บกักน้ำและเพิ่มศักยภาพความเข้มแข็งและยั่งยืนในการผลิตข้าวหอมมะลิอินทรีย์ ภาคส่วนการพัฒนาที่เกี่ยวข้องจึงมีมติเห็นชอบให้เสนอโครงการบริหารจัดการน้ำแบบบูรณาการ
๕. วัตถุประสงค์ของโครงการ	<ol style="list-style-type: none"> ๑. เพื่อบริหารจัดการน้ำอย่างเป็นระบบ ๒. เพื่อบรรเทาปัญหาภัยแล้งและอุทกภัย ๓. เพื่อให้ทรัพยากรธรรมชาติและสิ่งแวดล้อมได้รับการอนุรักษ์ฟื้นฟูเพิ่มขึ้น
๖. ตัวชี้วัดและค่าเป้าหมาย	แหล่งน้ำร้อยละ ๘๐ ในพื้นที่จังหวัดยโสธรได้รับการบริหารจัดการ
๗. พื้นที่เป้าหมาย	ทุกอำเภอ
๘. กิจกรรมหลัก	พัฒนาแหล่งน้ำเพื่อการเกษตรและอุปโภคบริโภค
<p>๘.๑ กิจกรรมหลักที่ ๑ พัฒนาแหล่งน้ำเพื่อการเกษตร และอุปโภคบริโภค</p> <p>งบประมาณ ๔,๘๙๕,๒๕๑,๖๘๒ บาท</p> <p>งบพัฒนาจังหวัด : ๒๘๓,๐๐๐,๐๐๐ บาท</p> <ul style="list-style-type: none"> - งบประมาณปี ๒๕๖๖ จำนวน ๙๓,๐๐๐,๐๐๐ บาท - งบประมาณปี ๒๕๖๗ จำนวน ๖๐,๐๐๐,๐๐๐ บาท - งบประมาณปี ๒๕๖๘ จำนวน ๕๐,๐๐๐,๐๐๐ บาท - งบประมาณปี ๒๕๖๙ จำนวน ๕๐,๐๐๐,๐๐๐ บาท - งบประมาณปี ๒๕๗๐ จำนวน ๓๐,๐๐๐,๐๐๐ บาท <p>งบกรม/กระทรวง : ๓,๕๕๓,๔๘๓,๖๘๒ บาท</p> <ul style="list-style-type: none"> - งบประมาณปี ๒๕๖๖ จำนวน ๓๘๓,๘๘๖,๔๐๐ บาท - งบประมาณปี ๒๕๖๗ จำนวน ๑๒๙,๐๖๕,๓๔๒ บาท - งบประมาณปี ๒๕๖๘ จำนวน ๑๒๘,๖๐๐,๐๐๐ บาท - งบประมาณปี ๒๕๖๙ จำนวน ๑๔๘,๖๓๖,๙๔๐ บาท - งบประมาณปี ๒๕๗๐ จำนวน ๒๘,๓๐๐,๐๐๐ บาท 	<p>ปีงบประมาณ ๒๕๖๘</p> <p>งบพัฒนาจังหวัด</p> <p>งบพัฒนาจังหวัดพัฒนาแหล่งน้ำเพื่อการเกษตร และอุปโภคบริโภค จำนวน ๕ แห่ง</p> <ol style="list-style-type: none"> ๑.แก้มลิงกุดแซ่ – กุดจาน บ้านบัวขาว ตำบลม่วง อำเภอมหาชนะชัย จังหวัดยโสธร ๒.ขุดลอกอ่างเก็บน้ำหนองแฝกพร้อมอาคารประกอบ บ้านหนองแฝก ตำบลสามแยก อำเภอเลิงนกทา จังหวัดยโสธร ๓.ขุดลอกห้วยโพงพร้อมอาคารประกอบ บ้านโคกใหญ่ ตำบลศรีแก้ว อำเภอเลิงนกทา จังหวัดยโสธร ๔.ขุดลอกหนองปลาตองพร้อมอาคารประกอบ บ้านสันติสุข ตำบลศรีแก้ว อำเภอเลิงนกทา จังหวัดยโสธร ๕.แก้มลิงบ่อโจโก้ พร้อมระบบส่งน้ำ ปริมาตรเก็บกัก ๑.๕๐ ล้านลูกบาศก์เมตร บ้านศรีฐาน ตำบลศรีฐาน อำเภอป่าดัว จังหวัดยโสธร

หัวข้อ	รายละเอียด
<p>งบองค์กรปกครองส่วนท้องถิ่น :</p> <p>๑,๖๐๗,๕๖๘,๐๐๐ บาท</p> <ul style="list-style-type: none"> - งบประมาณปี ๒๕๖๖ จำนวน ๑๗๗,๕๓๙,๐๐๐ บาท - งบประมาณปี ๒๕๖๗ จำนวน ๙๕๑,๗๗๒,๐๐๐ บาท - งบประมาณปี ๒๕๖๘ จำนวน ๑๘๖,๔๕๙,๐๐๐ บาท - งบประมาณปี ๒๕๖๙ จำนวน ๑๔๕,๙๙๘,๐๐๐ บาท - งบประมาณปี ๒๕๗๐ จำนวน ๑๔๕,๙๙๘,๐๐๐ บาท <p>ผู้รับผิดชอบ : โครงการชลประทานยโสธร/ อำเภอทราญมูล/อำเภอมหาชนะชัย/อำเภอป่าติ้ว/ อำเภอเลิงนกทา/อำเภอกุฉุขุม/อำเภอไทยเจริญ/ อำเภอค้อวัง/อำเภอเมืองยโสธร</p> <p>หน่วยงานที่เกี่ยวข้อง :-</p>	<p><u>งบประมาณ ๒๕๖๗</u> พัฒนาแหล่งน้ำเพื่อการเกษตร และอุปโภคบริโภค จำนวน ๑ แห่ง ๑. แก้มลิงบ่อโจ้โก้ พร้อมอาคารประกอบ ระยะที่ ๒ บ้านศรีฐาน ตำบลศรีฐาน อำเภอป่าติ้ว จังหวัดยโสธร งบประมาณ ๖๐,๐๐๐,๐๐๐ บาท</p> <p><u>งบประมาณ ๒๕๖๘</u> พัฒนาแหล่งน้ำเพื่อการเกษตร และอุปโภคบริโภค จำนวน ๑ แห่ง ๑. แก้มลิงบ่อโจ้โก้ พร้อมอาคารประกอบ ระยะที่ ๓ บ้านศรีฐาน ตำบลศรีฐาน อำเภอป่าติ้ว จังหวัดยโสธร งบประมาณ ๕๐,๐๐๐,๐๐๐ บาท</p> <p><u>งบประมาณ ๒๕๖๙</u> พัฒนาแหล่งน้ำเพื่อการเกษตร และอุปโภคบริโภค จำนวน ๑ แห่ง ๑. แก้มลิงบ่อโจ้โก้ พร้อมอาคารประกอบ ระยะที่ ๔ บ้านศรีฐาน ตำบลศรีฐาน อำเภอป่าติ้ว จังหวัดยโสธร งบประมาณ ๕๐,๐๐๐,๐๐๐ บาท</p> <p><u>งบกรม/กระทรวง</u> <u>- งบกรม/กระทรวงโครงการชลประทานยโสธร จำนวน ๓๔ แห่ง</u> ๑. ขุดลอกห้วยโพธิ์ บ้านคำไผ่เหนือ ตำบลคำไผ่ อำเภอไทยเจริญ จังหวัดยโสธร งบประมาณ ๒,๗๐๐,๐๐๐ บาท ๒. ขุดลอกหนองบุงชี บ้านนาดี ตำบลโคกนาโก อำเภอป่าติ้ว จังหวัดยโสธร งบประมาณ ๔,๐๐๐,๐๐๐ บาท ๓. ขุดลอกห้วยนาโพน บ้านดู่ลาด ตำบลดู่ลาด อำเภอทราญมูล จังหวัดยโสธร งบประมาณ ๒,๑๕๐,๐๐๐ บาท ๔. ขุดลอกลำห้วยโพง บ้านหนองขงแย้เหนือ ตำบลคำเตย อำเภอไทยเจริญ จังหวัดยโสธร งบประมาณ ๓,๐๐๐,๐๐๐ บาท ๕. ขุดลอกหนองกระหนวน บ้านคำครดา ตำบลดงมะไฟ อำเภอทราญมูล จังหวัดยโสธร งบประมาณ ๒,๐๐๐,๐๐๐ บาท ๖. ขุดลอกอ่างเก็บน้ำร่องหินปูน บ้านโคกกลาง ตำบลโคกนาโก อำเภอป่าติ้ว จังหวัดยโสธร งบประมาณ ๒,๐๐๐,๐๐๐ บาท ๗. ขุดลอกร่องแคตตอนล่าง บ้านโคกสะอาด ตำบลสงเปือย อำเภอคำเขื่อนแก้ว จังหวัดยโสธร งบประมาณ ๙,๑๒๕,๐๐๐ บาท ๘. ขุดลอกกุดหนองหมาพร้อมอาคารประกอบ บ้านปอแดง ตำบลบากเรือ อำเภอมหาชนะชัย จังหวัดยโสธร งบประมาณ ๕,๐๐๐,๐๐๐ บาท ๙. ขุดลอกห้วยน้ำเค็มพร้อมอาคารประกอบ บ้านสำโรง ตำบลคูเมือง อำเภอมหาชนะชัย จังหวัดยโสธร งบประมาณ ๕,๐๐๐,๐๐๐ บาท ๑๐. ขุดลอกลำเซบายพร้อมอาคารประกอบ บ้านคำไผ่เหนือ ตำบลคำไผ่ อำเภอไทยเจริญ จังหวัดยโสธร งบประมาณ ๕,๐๐๐,๐๐๐ บาท ๑๑. ขุดลอกหนองคำสระพวงพร้อมอาคารประกอบ บ้านนาสะแบง ตำบลโนนเปือย อำเภอกุฉุขุม จังหวัดยโสธร งบประมาณ ๑,๐๐๐,๐๐๐ บาท</p>

หัวข้อ	รายละเอียด
	<p>๑๒. แก้มลิงป่อไจ้ไก่ พร้อมระบบส่งน้ำ ปริมาตรเก็บกัก ๑.๕๐ ล้าน ลูกบาศก์เมตร บ้านศรีฐาน ตำบลศรีฐาน อำเภอป่าติ้ว จังหวัดยโสธร งบประมาณ ๕๐,๐๐๐,๐๐๐ บาท</p> <p>๑๓. แก้มลิงหนองหวาย พร้อมอาคารประกอบ ปริมาตรเก็บกัก ๐.๐๕ ล้าน ลบ.ม. บ้านเซ่ง ตำบลเชียงเพ็ง อำเภอป่าติ้ว จังหวัดยโสธร งบประมาณ ๔๐,๐๐๐,๐๐๐ บาท</p> <p>๑๔. แก้มลิงหนองตดใหญ่ พร้อมอาคารประกอบ ปริมาตรเก็บกัก ๐.๐๓ ล้าน ลบ.ม. บ้านหนองแซ่ ตำบลโคกนาโก อำเภอป่าติ้ว จังหวัดยโสธร งบประมาณ ๑๑,๐๐๐,๐๐๐ บาท</p> <p>๑๕. แก้มลิงคำหมากถึง พร้อมระบบส่งน้ำ ปริมาตรเก็บกัก ๐.๐๓ ล้านลูกบาศก์เมตร บ้านหนองชุม ตำบลโคกนาโก อำเภอป่าติ้ว จังหวัดยโสธร งบประมาณ ๒๕,๐๐๐,๐๐๐ บาท</p> <p>๑๖. แก้มลิงกุดหลิม-หนองผือ พร้อมอาคารประกอบ ปริมาตรเก็บกัก ๐.๓๐ ล้านลูกบาศก์เมตร บ้านเหล่าตอง ตำบลนาแก อำเภอคำเขื่อนแก้ว จังหวัดยโสธร งบประมาณ ๑๖,๐๐๐,๐๐๐ บาท</p> <p>๑๗. แก้มลิงหนองไข่นุ่น พร้อมอาคารบังคับน้ำ ปริมาตรเก็บกัก ๐.๐๘ ล้านลูกบาศก์เมตร บ้านคำครตา ตำบลดงมะไฟ อำเภอคำทรายมูล จังหวัดยโสธร งบประมาณ ๑๖,๐๐๐,๐๐๐ บาท</p> <p>๑๘. แก้มลิงห้วยโพง ปริมาตรเก็บกัก ๐.๐๕ ล้านลูกบาศก์เมตร บ้านหนองเป็ด ตำบลหนองเป็ด อำเภอเมืองยโสธร จังหวัดยโสธร งบประมาณ ๕๐,๐๐๐,๐๐๐ บาท</p> <p>๑๙. แก้มลิงหนองมะกอก พร้อมอาคารบังคับน้ำ ปริมาตรเก็บกัก ๐.๐๕ ล้านลูกบาศก์เมตร บ้านสะเดา ตำบลตาดทอง อำเภอเมืองยโสธร จังหวัดยโสธร งบประมาณ ๒๒,๐๐๐,๐๐๐ บาท</p> <p>๒๐. แก้มลิงห้วยยาง พร้อมอาคารบังคับน้ำ ปริมาตรเก็บกัก ๐.๐๓ ล้านลูกบาศก์เมตร บ้านชลประทาน ตำบลโนนเปือย อำเภอกุดชุม จังหวัดยโสธร งบประมาณ ๒๒,๐๐๐,๐๐๐ บาท</p> <p>๒๑. แก้มลิงห้วยแก้ง พร้อมอาคารประกอบ ปริมาตรเก็บกัก ๐.๐๕ ล้านลูกบาศก์เมตร บ้านหนองก้าว ตำบลห้วยแก้ง อำเภอกุดชุม จังหวัดยโสธร งบประมาณ ๓๕,๐๐๐,๐๐๐ บาท</p> <p>๒๒. แก้มหนองโสกแก้ว พร้อมระบบส่งน้ำ ปริมาตรเก็บกัก ๐.๐๓ ล้านลูกบาศก์เมตร บ้านหนองชุม ตำบลโคกนาโก อำเภอป่าติ้ว จังหวัดยโสธร งบประมาณ ๑๕,๐๐๐,๐๐๐ บาท</p> <p>๒๓. แก้มลิงห้วยชันาก พร้อมอาคารประกอบ ปริมาตรเก็บกัก ๐.๐๓ ล้านลูกบาศก์เมตร บ้านดอนกลาง ตำบลค้อเหนือ อำเภอเมืองยโสธร จังหวัดยโสธร งบประมาณ ๑๕,๐๐๐,๐๐๐ บาท</p> <p>๒๔. แก้มลิงกุดกลางสาธารณะประโยชน์ ปริมาตรเก็บกัก ๐.๐๓ ล้านลูกบาศก์เมตร บ้านโนนธาตุ ตำบลฟ้าหยาด อำเภอมหาชนะชัย จังหวัดยโสธร งบประมาณ ๑๒,๐๐๐,๐๐๐ บาท</p> <p>๒๕. แก้มลิงร่องเลิงเปือย ปริมาตรเก็บกัก ๐.๐๓ ล้านลูกบาศก์เมตร บ้านกุดตากลิ้า ตำบลสงเปือย อำเภอคำเขื่อนแก้ว จังหวัดยโสธร งบประมาณ ๑๔,๐๐๐,๐๐๐ บาท</p>

หัวข้อ	รายละเอียด
	<p>๒๖. แก้มลิงห้วยสันโดษ พร้อมระบบส่งน้ำ ปริมาตรเก็บกัก ๐.๕๐ ล้านลูกบาศก์เมตร บ้านเวินชัย ตำบลผือฮี อำเภอมหาชนะชัย จังหวัดยโสธร งบประมาณ ๘๔,๐๐๐,๐๐๐ บาท</p> <p>๒๗. แก้มลิงร่องบ่อตอนบน (ซีหลงตอนบน) ปริมาตรเก็บกัก ๐.๐๓ ล้านลูกบาศก์เมตร บ้านบึงหวาย ตำบลสงเปือย อำเภอคำเขื่อนแก้ว จังหวัดยโสธร งบประมาณ ๑๕,๐๐๐,๐๐๐ บาท</p> <p>๒๘. แก้มลิงหนองเข่น้อยพร้อมอาคารประกอบ บ้านเซ ตำบลเชียงเพ็ง อำเภอป่าติ้ว จังหวัดยโสธร งบประมาณ ๑๔,๐๐๐,๐๐๐ บาท</p> <p>๒๙. แก้มลิงลำเซบายพร้อมอาคารประกอบ ปริมาตรเก็บกัก ๐.๐๓ ล้านลูกบาศก์เมตร บ้านกุดสำโรง ตำบลศรีฐาน อำเภอป่าติ้ว จังหวัดยโสธร งบประมาณ ๑๐,๐๐๐,๐๐๐ บาท</p> <p>๓๐. แก้มลิงบึงกระดัน ปริมาตรเก็บกัก ๐.๐๓ ล้านลูกบาศก์เมตร บ้านกุดสำโรง ตำบลศรีฐาน อำเภอป่าติ้ว จังหวัดยโสธร งบประมาณ ๑๑,๐๐๐,๐๐๐ บาท</p> <p>๓๑. แก้มลิงหนองเหล่า พร้อมอาคารประกอบ บ้านหนองโสน ตำบลสวาท อำเภอเลิงนกทา จังหวัดยโสธร งบประมาณ ๑๑,๐๐๐,๐๐๐ บาท</p> <p>๓๒. แก้มลิงหนองบัวใหญ่ บ้านกุดสำโรง ตำบลศรีฐาน อำเภอป่าติ้ว จังหวัดยโสธร งบประมาณ ๑๙,๐๐๐,๐๐๐ บาท</p> <p>๓๓. แก้มลิงลำร่องบ่อ (ซีหลงตอนกลาง) บ้านกุดตากกล้า ตำบลสงเปือย อำเภอคำเขื่อนแก้ว จังหวัดยโสธร งบประมาณ ๑๔,๐๐๐,๐๐๐ บาท</p> <p>๓๔. แก้มลิงบึงจั่ว บ้านคำสร้างบ่อ ตำบลน้ำคำ อำเภอไทยเจริญ จังหวัดยโสธร งบประมาณ ๑๐,๐๐๐,๐๐๐ บาท</p> <p>งบประมาณ ๒๕๖๙</p> <p>งบกรม/กระทรวงโครงการชลประทานยโสธร</p> <p>๑.อาคารบังคับน้ำห้วยผา พื้นที่รับประโยชน์ ๓๐๐ ไร่ ตำบลไผ่ อำเภอทรายมูล จังหวัดยโสธร งบประมาณ ๒๗,๐๐๐,๐๐๐ บาท</p> <p>๒.อาคารบังคับน้ำห้วยทวน พร้อมระบบส่งน้ำ พื้นที่ชลประทาน ๔๐๐ ไร่ ตำบลนาสะเมียม อำเภอเมืองยโสธร จังหวัดยโสธร งบประมาณ ๓๐,๐๐๐,๐๐๐ บาท</p> <p>๓.อาคารบังคับน้ำหนองบ่อหมู พื้นที่รับประโยชน์ ๒๐๐ ไร่ ตำบลกระจ่าย อำเภอป่าติ้ว จังหวัดยโสธร งบประมาณ ๑๘,๐๐๐,๐๐๐ บาท</p> <p>๔.อาคารบังคับน้ำหนองสระ พร้อมชุดลอก พื้นที่รับประโยชน์ ๒๐๐ ไร่ ตำบลกุดกุง อำเภอคำเขื่อนแก้ว จังหวัดยโสธร งบประมาณ ๒๗,๐๐๐,๐๐๐ บาท</p> <p>๕.อาคารบังคับน้ำห้วยสร้างริน (หนองปลาโด) พื้นที่รับประโยชน์ ๑๐๐ ไร่ ตำบลกุดกุง อำเภอคำเขื่อนแก้ว จังหวัดยโสธร งบประมาณ ๒๕,๐๐๐,๐๐๐ บาท</p> <p>๖.อาคารบังคับน้ำหนองตุม พื้นที่รับประโยชน์ ๕๐๐ ไร่ ตำบลเด็ด อำเภอเมืองยโสธร จังหวัดยโสธร งบประมาณ ๔๕,๐๐๐,๐๐๐ บาท</p> <p>๗.อาคารบังคับน้ำห้วยแก้ง (ตอนบน) พื้นที่รับประโยชน์ ๕๐๐ ไร่ ตำบลห้วยแก้ง อำเภอกุดชุม จังหวัดยโสธร งบประมาณ ๔๕,๐๐๐,๐๐๐ บาท</p>

หัวข้อ	รายละเอียด
	<p>๘.อาคารบังคับน้ำหนองยาวพร้อมชุดลอก ตำบลฟ้าห่วน อำเภอค้อวัง จังหวัดยโสธร งบประมาณ ๒๐,๐๐๐,๐๐๐ บาท</p> <p>๙.อาคารบังคับน้ำห้วยผีหลอก ตำบลกุดเชียงหมี อำเภอเลิงนกทา จังหวัดยโสธร งบประมาณ ๒๕,๐๐๐,๐๐๐ บาท</p> <p>๑๐.อาคารบังคับน้ำห้วยหินลับ (ตอนบน) ตำบลกุดแห่ อำเภอเลิงนกทา จังหวัดยโสธร งบประมาณ ๑๘,๐๐๐,๐๐๐ บาท</p> <p>๑๑.อาคารบังคับน้ำบ้านศรีอุดม (ห้วยโพงตอนบน) ตำบลศรีแก้ว อำเภอเลิงนกทา จังหวัดยโสธร งบประมาณ ๓๘,๐๐๐,๐๐๐ บาท</p> <p>๑๒.อาคารบังคับน้ำห้วยฟ้าแมบ ตำบลศรีแก้ว อำเภอเลิงนกทา จังหวัดยโสธร งบประมาณ ๒๓,๐๐๐,๐๐๐ บาท</p> <p>๑๓.อาคารบังคับน้ำบักเหลา พร้อมชุดลอก ตำบลบากเรือ อำเภอมหาชนะชัย จังหวัดยโสธร งบประมาณ ๖๒,๐๐๐,๐๐๐ บาท</p> <p>๑๔.อาคารบังคับน้ำกุดกลาง พร้อมชุดลอก ตำบลฟ้าหยาด อำเภอมหาชนะชัย จังหวัดยโสธร งบประมาณ ๗๒,๐๐๐,๐๐๐ บาท</p> <p>๑๕.อาคารบังคับน้ำกุดจอกน้อย พร้อมชุดลอก ตำบลหัวเมือง อำเภอมหาชนะชัย จังหวัดยโสธร งบประมาณ ๔๓,๐๐๐,๐๐๐ บาท</p> <p>๑๖.อาคารบังคับน้ำกุดชีเฒ่า พร้อมชุดลอก ตำบลกุดกุง อำเภอคำเขื่อนแก้ว จังหวัดยโสธร งบประมาณ ๑๕,๐๐๐,๐๐๐ บาท</p> <p>๑๗.อาคารบังคับน้ำกุดหวาย พร้อมชุดลอก ตำบลฟ้าหยาด อำเภอมหาชนะชัย จังหวัดยโสธร งบประมาณ ๔๐,๐๐๐,๐๐๐ บาท</p> <p>๑๘.อาคารบังคับน้ำท่ากระตัน พร้อมชุดลอก ตำบลฟ้าห่วน อำเภอค้อวัง จังหวัดยโสธร งบประมาณ ๕๕,๐๐๐,๐๐๐ บาท</p> <p>๑๙.อาคารบังคับน้ำหนองเขื่อง พร้อมชุดลอก ตำบลค้อเหนือ อำเภอเมืองยโสธร จังหวัดยโสธร งบประมาณ ๑๐,๐๐๐,๐๐๐ บาท</p> <p>๒๐.แก้มลิงทุ่งมนใหญ่ ระยะ ๒ ตำบลนาแก อำเภอมหาชนะชัย จังหวัดยโสธร งบประมาณ ๕๐,๐๐๐,๐๐๐ บาท</p> <p>๒๑.อาคารระบายน้ำห้วยถ่ม (หนองเลิงเปลือย) บ้านกุดเป่ง ตำบลเหล่าไฮ อำเภอคำเขื่อนแก้ว จังหวัดยโสธร งบประมาณ ๓๐,๐๐๐,๐๐๐ บาท</p> <p>๒๒.อาคารระบายน้ำห้วยถ่ม (หนองเลิงเปลือย) บ้านเตาไห ตำบลศรีฐาน อำเภอป่าติ้ว จังหวัดยโสธร งบประมาณ ๓๐,๐๐๐,๐๐๐ บาท</p> <p>๒๓.อาคารระบายน้ำห้วยแดง ตำบลสวาท อำเภอเลิงนกทา จังหวัดยโสธร งบประมาณ ๒๗,๐๐๐,๐๐๐ บาท</p> <p>๒๔.พนังกั้นน้ำลำยั้งพร้อมอาคารประกอบ บ้านดอนยาง ตำบลค้อเหนือ อำเภอเมืองยโสธร จังหวัดยโสธร งบประมาณ ๒๐,๐๐๐,๐๐๐ บาท</p> <p>๒๕.พนังกั้นน้ำลำชีพร้อมอาคารประกอบ บ้านติ้ว ตำบลกุดน้ำใส อำเภอค้อวัง จังหวัดยโสธร งบประมาณ ๖๐,๐๐๐,๐๐๐ บาท</p> <p>๒๖.พนังกั้นน้ำลำเซบาย ทางเข้าฝายบ้านโพธิ์ศรี ตำบลโพธิ์ไทร อำเภอป่าติ้ว จังหวัดยโสธร งบประมาณ ๒๕,๐๐๐,๐๐๐ บาท</p> <p>๒๗.พนังกั้นน้ำลำเซน้อย บ้านเซซ่ง ตำบลเชียงเพ็ง อำเภอป่าติ้ว จังหวัดยโสธร งบประมาณ ๒๕,๐๐๐,๐๐๐ บาท</p> <p>๒๘.ปตร.บ้านหนองหว้า (ลำน้ำยั้ง) ตำบลค้อเหนือ อำเภอเมืองยโสธร จังหวัดยโสธร งบประมาณ ๓๕,๐๐๐,๐๐๐ บาท</p>

หัวข้อ	รายละเอียด
	<p>๒๙.ปตร.กุดจับ บ้านดอนแก้ว ตำบลเชียงคำ อำเภอเมืองยโสธร จังหวัดยโสธร งบประมาณ ๗๕,๐๐๐,๐๐๐ บาท</p> <p>๓๑.ขุดลอกอ่างเก็บน้ำดำเนินการเอง อ่างเก็บน้ำห้วยลิงโจน โครงการชลประทานยโสธร ปริมาณดินขุด ๒๓๐,๐๐๐ ลบ.ม. ตำบลห้องแซง อำเภอเลิงนกทา จังหวัดยโสธร งบประมาณ ๑๐,๐๐๐,๐๐๐ บาท</p> <p>๓๒.ขุดลอกอ่างเก็บน้ำดำเนินการเอง อ่างเก็บน้ำห้วยสะแบก ระยะที่ ๒ โครงการชลประทานยโสธร ปริมาณดินขุด ๑๗๐,๐๐๐ ลบ.ม. ตำบลบึงคำ อำเภอเลิงนกทา จังหวัดยโสธร งบประมาณ ๑๐,๐๐๐,๐๐๐ บาท</p> <p>๓๓.ขุดลอกอ่างเก็บน้ำดำเนินการเอง อ่างเก็บน้ำห้วยโพง (ตอนบน) โครงการชลประทานยโสธร ปริมาณดินขุด ๒๐๐,๐๐๐ ลบ.ม. ตำบลศรีแก้ว อำเภอเลิงนกทา จังหวัดยโสธร งบประมาณ ๑๐,๐๐๐,๐๐๐ บาท</p> <p>๓๔.สะพานคอนกรีตเสริมเหล็กคลองส่งน้ำ สาย LMC กม.๐+๔๐๐ ,กม.๙+๑๕๐ ,กม.๙+๔๐๐ อ่างเก็บน้ำห้วยสะแบก ตำบลบึงคำ อำเภอเลิงนกทา จังหวัดยโสธร งบประมาณ ๓,๐๐๐,๐๐๐ บาท</p> <p>๓๕.สะพานคอนกรีตเสริมเหล็กคลองส่งน้ำ สาย ๓L-RMC กม.๐+๔๕๐, กม.๑+๔๕๐ อ่างเก็บน้ำห้วยลิงโจน โครงการชลประทานยโสธร ตำบลสามัคคี อำเภอเลิงนกทา จังหวัดยโสธร งบประมาณ ๒,๐๐๐,๐๐๐ บาท</p> <p>๓๖.สะพานคอนกรีตเสริมเหล็กคลองส่งน้ำ สาย ๑L-๓L-RMC กม.๐+๖๕๐ อ่างเก็บน้ำห้วยลิงโจน โครงการชลประทานยโสธร ตำบลสามัคคี อำเภอเลิงนกทา จังหวัดยโสธร งบประมาณ ๑,๐๐๐,๐๐๐ บาท</p> <p>๓๗.สะพานคอนกรีตเสริมเหล็กคลองส่งน้ำ สาย RMC กม.๒+๗๕๐ ,กม.๓+๒๐๐ ,กม.๔+๙๐๐ อ่างเก็บน้ำห้วยสะแบก โครงการชลประทานยโสธร ตำบลบึงคำ อำเภอเลิงนกทา จังหวัดยโสธรงบประมาณ ๓,๐๐๐,๐๐๐ บาท</p> <p>๓๘.สะพานคอนกรีตเสริมเหล็กคลองส่งน้ำ สาย ๑L-RMC กม.๐+๗๒๐ อ่างเก็บน้ำห้วยสะแบก โครงการชลประทานยโสธร ตำบลบึงคำ อำเภอเลิงนกทา จังหวัดยโสธร งบประมาณ ๑,๐๐๐,๐๐๐ บาท</p> <p>๓๙.สะพานคอนกรีตเสริมเหล็กคลองส่งน้ำ สาย ๒L-RMC กม.๐+๕๕๐ อ่างเก็บน้ำห้วยสะแบก โครงการชลประทานยโสธร ตำบลบึงคำ อำเภอเลิงนกทา จังหวัดยโสธร งบประมาณ ๑,๐๐๐,๐๐๐ บาท</p> <p>๔๐.สะพานคอนกรีตเสริมเหล็กคลองส่งน้ำ สาย ๑R-LMC กม.๐+๗๕๐ อ่างเก็บน้ำห้วยสะแบก โครงการชลประทานยโสธร ตำบลบึงคำ อำเภอเลิงนกทา จังหวัดยโสธร งบประมาณ ๑,๐๐๐,๐๐๐ บาท</p> <p>๔๑.สะพานคอนกรีตเสริมเหล็กคลองส่งน้ำ สาย ๒R-LMC กม.๑+๒๕๐ , กม.๒+๗๐๐ อ่างเก็บน้ำห้วยสะแบก โครงการชลประทานยโสธร ตำบลโคกสำราญ อำเภอเลิงนกทา จังหวัดยโสธร งบประมาณ ๒,๐๐๐,๐๐๐ บาท</p> <p>๔๒.สะพานคอนกรีตเสริมเหล็กคลองส่งน้ำ สาย ๑L-LMC กม.๑+๗๕๐ , กม.๓+๕๐๐ ,กม.๔+๔๕๐ อ่างเก็บน้ำห้วยสะแบก โครงการชลประทานยโสธร ตำบลไร่สีสุก อำเภอเสนางนิคม จังหวัดอำนาจเจริญ งบประมาณ ๓,๐๐๐,๐๐๐ บาท</p>

หัวข้อ	รายละเอียด
	<p>๔๓.ปรับปรุงระบบส่งน้ำอ่างเก็บน้ำห้วยโพรง (ตอนบน) อันเนื่องมาจากพระราชดำริ ระยะที่ ๒ ตำบลศรีแก้ว อำเภอเลิงนกทา จังหวัดยโสธร งบประมาณ๖๔,๕๐๐,๐๐๐ บาท</p> <p>๔๔.ปรับปรุงเสริมคันพนังลำยั้ง (ก้านสูง) กม. ๐+๐๐๐ - ๑+๘๐๐ พร้อมอาคารประกอบ ตำบลค้อเหนือ อำเภอเมืองยโสธร จังหวัดยโสธร งบประมาณ ๒๐,๐๐๐,๐๐๐ บาท</p> <p>๔๕.ปรับปรุงถนนทางเข้าห้วงงานอ่างเก็บน้ำห้วยลิงโจน โครงการชลประทานยโสธร ความยาว ๒.๕๐๐ กิโลเมตร ตำบลห้องแซง อำเภอเลิงนกทา จังหวัดยโสธร งบประมาณ ๑๐,๐๐๐,๐๐๐ บาท</p> <p>๔๖.ปรับปรุงพนังกั้นน้ำลำเซบายสาย C กม.๐+๓๐๐ ตำบลนาคำ อำเภอคำเขื่อนแก้ว จังหวัดยโสธร งบประมาณ ๑๕,๐๐๐,๐๐๐บาท</p> <p>๔๗.ปรับปรุงพนังกั้นน้ำลำเซบายสาย C กม.๗+๕๐๐ ตำบลกู่จาน อำเภอคำเขื่อนแก้ว จังหวัดยโสธร งบประมาณ ๑๕,๐๐๐,๐๐๐ บาท</p> <p>๔๘.ปรับปรุงระบบส่งน้ำและอาคารชลประทาน คลองส่งน้ำ LMC กม. ๒+๑๐๐ อ่างเก็บน้ำห้วยลิงโจน โครงการชลประทานยโสธร ความยาว ๗๐ เมตร ตำบลห้องแซง อำเภอเลิงนกทา จังหวัดยโสธร งบประมาณ ๕,๐๐๐,๐๐๐ บาท</p> <p>๔๙.ปรับปรุงท่อส่งน้ำข้ามห้วยแดง ช่วงกม.๗+๖๐๐ ของคลองสายใหญ่ฝั่งขวา อ่างเก็บน้ำห้วยสะแบก โครงการชลประทานยโสธร ความยาว ๘๐ เมตร ตำบลปูงคำ อำเภอเลิงนกทา จังหวัดยโสธร งบประมาณ ๕,๐๐๐,๐๐๐ บาท</p> <p>๕๐.ปรับปรุงรางระบายน้ำทางเข้าห้วงงาน อ่างเก็บน้ำห้วยลิงโจน โครงการชลประทานยโสธร ระยะทาง ๐.๔๐๐ กม. ตำบลห้องแซง อำเภอเลิงนกทา จังหวัดยโสธร งบประมาณ ๑,๐๐๐,๐๐๐ บาท</p> <p>๕๑.ปรับปรุงอาคารบังคับน้ำห้วยโพรงโพด ตำบลคำเตย อำเภอไทยเจริญ จังหวัดยโสธร งบประมาณ ๕,๐๐๐,๐๐๐ บาท</p> <p>๕๒.ฝายห้วยประนอม (ตอนล่าง) ตำบลส้มผ่อ อำเภอไทยเจริญ จังหวัดยโสธร งบประมาณ ๒๐,๐๐๐,๐๐๐ บาท</p> <p>๕๓.ฝายห้วยบง ตำบลห้วยแก้ง อำเภอป่าดิว จังหวัดยโสธร งบประมาณ ๒๐,๐๐๐,๐๐๐ บาท</p> <p>๕๓.ฝายห้วยแกว ตำบลโพนงาม อำเภอกุดชุม จังหวัดยโสธรงบประมาณ ๓๐,๐๐๐,๐๐๐ บาท</p> <p>๕๔.ฝายห้วยพันหม (ตอนบน) ตำบลกุดกุง อำเภอคำเขื่อนแก้ว จังหวัดยโสธร งบประมาณ ๔๐,๐๐๐,๐๐๐ บาท</p> <p>๕๕.ฝายห้วยเครือช้าง ตำบลบากเรือ อำเภอมหาชนะชัย จังหวัดยโสธร งบประมาณ ๓๐,๐๐๐,๐๐๐ บาท</p> <p>๕๖.ฝายลำเซบาย ตำบลสามแยก อำเภอเลิงนกทา จังหวัดยโสธร งบประมาณ ๔๐,๐๐๐,๐๐๐ บาท</p> <p>๕๗.ฝายห้วยธรรมรงค์ พื้นที่รับประโยชน์ ๒๕๐ ไร่ ตำบลโคกนาโก อำเภอป่าดิว จังหวัดยโสธร งบประมาณ ๒๐,๐๐๐,๐๐๐ บาท</p> <p>๕๘.ฝายห้วยเกาแดง พื้นที่รับประโยชน์ ๖๐๐ ไร่ ตำบลกุดกุง อำเภอคำเขื่อนแก้ว จังหวัดยโสธร งบประมาณ ๕๐,๐๐๐,๐๐๐ บาท</p>

หัวข้อ	รายละเอียด
	<p>๕๙.อาคารบังคับน้ำห้วยอาดท่ากกบก ตำบลบึงแก อำเภอมหาชนะชัย จังหวัดยโสธร งบประมาณ ๓๕,๐๐๐,๐๐๐ บาท</p> <p>๖๐.อาคารบังคับน้ำห้วยอีเลิศ - หนองหัวควาย ตำบลเชียงเพ็ง อำเภอป่าติ้ว จังหวัดยโสธร งบประมาณ ๑๕,๐๐๐,๐๐๐ บาท</p> <p>๖๑.อาคารบังคับน้ำกุดกว้าง ตำบลกุดน้ำใส อำเภอค้อวัง จังหวัดยโสธร งบประมาณ ๓๐,๐๐๐,๐๐๐ บาท</p> <p>๖๒.อาคารบังคับน้ำคลองวังกระระ - หนองอะโนดาด ตำบลโพธิ์ไทร อำเภอป่าติ้ว จังหวัดยโสธร งบประมาณ ๒๕,๐๐๐,๐๐๐ บาท</p> <p>๖๓.อาคารบังคับน้ำกุดพันเขียว ตำบลหัวเมือง อำเภอมหาชนะชัย จังหวัดยโสธร งบประมาณ ๔๕,๐๐๐,๐๐๐ บาท</p> <p>๖๔.อาคารบังคับน้ำกุดน้อย-กุดไข่นุ่น ตำบลม่วง อำเภอมหาชนะชัย จังหวัดยโสธร งบประมาณ ๓๕,๐๐๐,๐๐๐ บาท</p> <p>๖๕.อาคารบังคับน้ำห้วยโสกโมง พื้นที่รับประโยชน์ ๒๕๐ ไร่ ตำบลบึงแก อำเภอมหาชนะชัย จังหวัดยโสธร งบประมาณ ๒๐,๐๐๐,๐๐๐ บาท</p> <p>๖๖.สถานีสูบน้ำด้วยไฟฟ้า พร้อมระบบท่อส่งน้ำ บ้านเชียงเพ็ง ตำบลเชียงเพ็ง อำเภอป่าติ้ว จังหวัดยโสธร งบประมาณ ๗๕,๐๐๐,๐๐๐ บาท</p> <p>๖๗.อาคารบังคับน้ำห้วยพระบาง พร้อมชุดลอก ตำบลฟ้าห่วน อำเภอค้อวัง จังหวัดยโสธร งบประมาณ ๑๖,๐๐๐,๐๐๐ บาท</p> <p>๖๘.อาคารบังคับน้ำคลองไข่นุ่น พร้อมชุดลอก ตำบลม่วง อำเภอมหาชนะชัย จังหวัดยโสธร งบประมาณ ๒๑,๐๐๐,๐๐๐ บาท</p> <p>๖๘.อาคารบังคับน้ำกุดต่าย พร้อมชุดลอก ตำบลฟ้าห่วน อำเภอค้อวัง จังหวัดยโสธร งบประมาณ ๑๕,๐๐๐,๐๐๐ บาท</p> <p>๖๙.อาคารบังคับน้ำห้วยมดแดง พร้อมชุดลอก ตำบลฟ้าห่วน อำเภอค้อวัง จังหวัดยโสธร งบประมาณ ๒๕,๐๐๐,๐๐๐ บาท</p> <p>๗๐.อาคารบังคับน้ำหนองยาว พร้อมชุดลอก ตำบลโนนทราย อำเภอมหาชนะชัย จังหวัดยโสธร งบประมาณ ๙,๐๐๐,๐๐๐ บาท</p> <p>๗๑.อาคารบังคับน้ำคลองอาด พร้อมชุดลอก ตำบลม่วง อำเภอมหาชนะชัย จังหวัดยโสธร งบประมาณ ๒๕,๐๐๐,๐๐๐ บาท</p> <p>๗๒.อาคารบังคับน้ำกุดกง พร้อมชุดลอก ตำบลโนนทราย อำเภอมหาชนะชัย จังหวัดยโสธร งบประมาณ ๑๒,๐๐๐,๐๐๐ บาท</p> <p>๗๓.สถานีสูบน้ำด้วยไฟฟ้า พร้อมระบบส่งน้ำบ้านค้ำน้ำสร้าง โครงการส่งน้ำและบำรุงรักษาชีลำและเซบายล่าง ตำบลค้อเหนือ อำเภอเมืองยโสธร จังหวัดยโสธร งบประมาณ ๓๕,๐๐๐,๐๐๐ บาท</p> <p>๗๔.แก้มลิงกุดโง๊ะ พร้อมอาคารประกอบ ระยะ ๒ โครงการส่งน้ำและบำรุงรักษาชีลำและเซบายล่าง ตำบลฟ้าห่วน อำเภอค้อวัง จังหวัดยโสธร งบประมาณ ๑๐,๐๐๐,๐๐๐ บาท</p> <p>๗๕.แก้มลิงกุดต่าย พร้อมอาคารประกอบ ระยะ ๒ โครงการส่งน้ำและบำรุงรักษาชีลำและเซบายล่าง ตำบลฟ้าห่วน อำเภอค้อวัง จังหวัดยโสธร งบประมาณ ๑๕,๐๐๐,๐๐๐ บาท</p>

หัวข้อ	รายละเอียด
	<p>๗๖.ปรับปรุงสะพาน คสล.ข้ามคลองส่งน้ำสาย MC กม.๑+๒๐๐ , สาย MC กม.๔+๓๐๐ , สาย MC กม.๕+๐๐๐ สถานีสูบน้ำ P.๖/๑ จำนวน ๓ แห่ง โครงการส่งน้ำและบำรุงรักษาชีลางและเขบายลาง ตำบลฝือฮี อำเภอมหาชนะชัย จังหวัดยโสธร งบประมาณ ๓,๐๐๐,๐๐๐ บาท</p> <p>๗๗.ปรับปรุงสะพาน ค.ส.ล. ข้ามคลองส่งน้ำสาย ๑MC กม. ๗+๓๐๐, กม. ๙+๓๐๐, กม. ๕+๒๐๐ และ ๖+๐๕๐ สถานีสูบน้ำ P.๑ จำนวน ๔ แห่ง โครงการส่งน้ำและบำรุงรักษาชีลางและเขบายลาง ตำบลม่วง อำเภอมหาชนะชัย จังหวัดยโสธร งบประมาณ ๔,๐๐๐,๐๐๐ บาท</p> <p>๗๘.ปรับปรุงท่อส่งน้ำเข้านา คลองส่งน้ำสาย ๑MC สถานีสูบน้ำ P.๑ โครงการส่งน้ำและบำรุงรักษาชีลางและเขบายลาง ตำบลม่วง อำเภอมหาชนะชัย จังหวัดยโสธร งบประมาณ ๑,๐๐๐,๐๐๐ บาท</p> <p>๘๐.ปรับปรุง Box Culvert คลองสาย MC-๑L-๒R กม. ๒+๒๐๐ สถานีสูบน้ำ P.๖/๑ โครงการส่งน้ำและบำรุงรักษาชีลางและเขบายลาง ตำบลฝือฮี อำเภอมหาชนะชัย จังหวัดยโสธร งบประมาณ ๒,๕๐๐,๐๐๐ บาท</p> <p>๘๑.ปรับปรุง Box Culvert คลองสาย MC กม.๗+๘๐๐ สถานีสูบน้ำ P.๕ โครงการส่งน้ำและบำรุงรักษาชีลางและเขบายลาง ตำบลหัวเมือง อำเภอมหาชนะชัย จังหวัดยโสธร งบประมาณ ๒,๕๐๐,๐๐๐ บาท</p> <p>๘๒.ปรับปรุง Box Culvert คลองสาย ๑MC กม.๑+๖๕๐, กม. ๓+๒๐๐ สถานีสูบน้ำ P.๑ โครงการส่งน้ำและบำรุงรักษาชีลางและเขบายลาง ตำบลม่วง อำเภอมหาชนะชัย จังหวัดยโสธร งบประมาณ ๕,๐๐๐,๐๐๐ บาท</p> <p>๘๓.ปรับปรุงป้องกันตลิ่งคันพังกันน้ำที่บ้านกุดตากลา พร้อมอาคารประกอบ โครงการส่งน้ำและบำรุงรักษาชีลางและเขบายลาง ตำบลสงเปือย อำเภอคำเขื่อนแก้ว จังหวัดยโสธร งบประมาณ ๓๐,๐๐๐,๐๐๐ บาท</p> <p>๘๔.ปรับปรุงป้องกันตลิ่งคันพังกันน้ำที่บ้านดอนขะยอม พร้อมอาคารประกอบ โครงการส่งน้ำและบำรุงรักษาชีลางและเขบายลาง ตำบลสงเปือย อำเภอคำเขื่อนแก้ว จังหวัดยโสธร งบประมาณ ๓๐,๐๐๐,๐๐๐ บาท</p> <p>๘๕.ปรับปรุงถนน คสล. ทางเข้าเขื่อนยโสธร โครงการส่งน้ำและบำรุงรักษาชีลางและเขบายลาง ตำบลเชียงค้ำ อำเภอมืองยโสธร จังหวัดยโสธร งบประมาณ ๒๐,๐๐๐,๐๐๐ บาท</p> <p>๘๖.คันพังกันน้ำที่บ้านเหล่าใหญ่ พร้อมอาคารประกอบ โครงการส่งน้ำและบำรุงรักษาชีลางและเขบายลาง ตำบลม่วง อำเภอมหาชนะชัย จังหวัดยโสธร งบประมาณ ๔๐,๐๐๐,๐๐๐ บาท</p> <p>๘๗.คันพังกันน้ำที่บ้านเหมือดขาว พร้อมอาคารประกอบ ระยะ ๒ โครงการส่งน้ำและบำรุงรักษาชีลางและเขบายลาง ตำบลม่วง อำเภอมหาชนะชัย จังหวัดยโสธร งบประมาณ ๔๐,๐๐๐,๐๐๐ บาท</p> <p>๘๘.คันพังกันน้ำที่บ้านกุดตากลา พร้อมอาคารประกอบ ระยะ ๓ โครงการส่งน้ำและบำรุงรักษาชีลางและเขบายลาง ตำบลสงเปือย อำเภอคำเขื่อนแก้ว จังหวัดยโสธร งบประมาณ ๔๘,๐๐๐,๐๐๐ บาท</p>

หัวข้อ	รายละเอียด
	<p>๘๙.คั้นพนักันน้ำซีฟ้าห่วน พร้อมอาคารประกอบ ระยะ๒ โครงการส่งน้ำและบำรุงรักษาซีล่างและเซบายล่าง ตำบลฟ้าห่วน อำเภอดำรง จังหวัดยโสธร งบประมาณ ๔๕,๐๐๐,๐๐๐ บาท</p> <p>๙๐.คั้นพนักันน้ำซีบ้านท่าสมอ พร้อมอาคารประกอบ โครงการส่งน้ำและบำรุงรักษาซีล่างและเซบายล่าง ตำบลม่วง อำเภอมหาชนะชัย จังหวัดยโสธร งบประมาณ ๔๕,๐๐๐,๐๐๐ บาท</p> <p>๙๑.คั้นพนักันน้ำซีบ้านบัวขาว พร้อมอาคารประกอบ ระยะ๒ โครงการส่งน้ำและบำรุงรักษาซีล่างและเซบายล่าง ตำบลม่วง อำเภอมหาชนะชัย จังหวัดยโสธร งบประมาณ ๓๕,๐๐๐,๐๐๐ บาท</p> <p>๙๓.คั้นพนักันน้ำซีบ้านทรายงาม พร้อมอาคารประกอบ โครงการส่งน้ำและบำรุงรักษาซีล่างและเซบายล่าง ตำบลกุดกุง อำเภอดำรง จังหวัดยโสธร งบประมาณ ๔๙,๐๐๐,๐๐๐ บาท</p> <p>๙๔.คั้นพนักันน้ำซีบ้านฟ้าหยาด พร้อมอาคารประกอบ โครงการส่งน้ำและบำรุงรักษาซีล่างและเซบายล่าง ตำบลฟ้าหยาด อำเภอมหาชนะชัย จังหวัดยโสธร งบประมาณ ๔๘,๐๐๐,๐๐๐ บาท</p> <p>๙๕.คั้นพนักันน้ำซีบ้านหนองยาง พร้อมอาคารประกอบ โครงการส่งน้ำและบำรุงรักษาซีล่างและเซบายล่าง ตำบลหัวเมือง อำเภอมหาชนะชัย จังหวัดยโสธร งบประมาณ ๒๙,๐๐๐,๐๐๐ บาท</p> <p>๙๖.คั้นพนักันน้ำซีบ้านแจ้จ้อย ระยะ๓ โครงการส่งน้ำและบำรุงรักษาซีล่างและเซบายล่าง ตำบลค้อเหนือ อำเภอเมืองยโสธร จังหวัดยโสธร งบประมาณ ๔๕,๐๐๐,๐๐๐ บาท</p> <p>๙๗.คั้นพนักันน้ำซีบ้านดอนกลอย โครงการส่งน้ำและบำรุงรักษาซีล่างและเซบายล่าง ตำบลค้อเหนือ อำเภอเมืองยโสธร จังหวัดยโสธร งบประมาณ ๓๕,๐๐๐,๐๐๐ บาท</p> <p>งบ อปท.</p> <p>อำเภอป่าดู่</p> <p>๑. โครงการขุดลอกแหล่งน้ำบ้านหนองชุม ม.๖ งบประมาณ ๑,๐๐๐,๐๐๐ บาท</p> <p>๒. โครงการขุดลอกแหล่งน้ำบ้านหนองชุม ม.๕ งบประมาณ ๑,๐๐๐,๐๐๐ บาท</p> <p>๓. โครงการขุดลอกแหล่งน้ำบ้านหนองแซ่ ม.๕ งบประมาณ ๑,๐๐๐,๐๐๐ บาท</p> <p>๔. โครงการขุดลอกแหล่งน้ำบ้านโคกสะอาด ม.๗ งบประมาณ ๑,๐๐๐,๐๐๐ บาท</p> <p>๕. โครงการขุดลอกแหล่งน้ำบ้านหนองสำโรง ม.๘ งบประมาณ ๑,๐๐๐,๐๐๐ บาท</p> <p>๖. โครงการขุดลอกแหล่งน้ำบ้านค้ำกลาง ม.๙ งบประมาณ ๑,๐๐๐,๐๐๐ บาท</p> <p>๗. โครงการขุดลอกแหล่งน้ำบ้านโคกสุวรรณ ม.๑๐ งบประมาณ ๑,๐๐๐,๐๐๐ บาท</p> <p>๘. โครงการขุดลอกแหล่งน้ำบ้านโคกนาโก ม.๑ งบประมาณ ๑,๐๐๐,๐๐๐ บาท</p>

หัวข้อ	รายละเอียด
	<p>๙. โครงการขุดลอกแหล่งน้ำบ้านหนองแซ่ ม.๑๓ งบประมาณ ๑,๐๐๐,๐๐๐ บาท</p> <p>๑๐. โครงการขุดลอกแหล่งน้ำบ้านใหม่ชัยพร ม.๑๔ งบประมาณ ๑,๐๐๐,๐๐๐ บาท</p> <p>๑๑. โครงการขุดลอกลำเซิน้อยจากประปาเก่า-สะพานไม้ หมู่ ๖ งบประมาณ ๕๐๐,๐๐๐ บาท</p> <p>๑๒.โครงการขุดลอกลำเซบายจากประปาเก่า-สะพานคอนกรีต หมู่ ๖ งบประมาณ ๕๐๐,๐๐๐ บาท</p> <p>๑๓.โครงการขุดลอกหนองกุดม่วง หมู่ ๓ งบประมาณ ๕,๐๐๐,๐๐๐ บาท</p> <p>๑๔.โครงการขุดลอกลำเซิน้อยตอนบน หมู่ ๓ งบประมาณ ๑๕๐,๐๐๐ บาท</p> <p>๑๕.โครงการขุดลอกลำเซิน้อย หมู่ ๒ งบประมาณ ๓๐๐,๐๐๐ บาท</p> <p>๑๖.โครงการขุดลอกคลองลำธารหนองเลิง หมู่ ๒ ๑๐๐,๐๐๐</p> <p>๑๗.โครงการขุดลอกลำเซิน้อยตอนล่างพร้อมทำแก้มลิง หมู่ ๔ งบประมาณ ๕๐๐,๐๐๐ บาท</p> <p>๑๘.โครงการขุดลอกหนองตาดาว หมู่ ๕ งบประมาณ ๓๐๐,๐๐๐ บาท</p> <p>๑๙. โครงการขุดลอกวัชพืชรอบลำเซิน้อย หมู่ ๕ งบประมาณ ๕๐๐,๐๐๐ บาท</p> <p>๒๐. โครงการขุดลอกหนองบุงฮี หมู่ ๕ งบประมาณ ๑,๐๐๐,๐๐๐ บาท</p> <p>๒๑.โครงการขุดลอกวัชพืชลำเซิน้อย หมู่ ๕ งบประมาณ ๒๕๐,๐๐๐บาท</p> <p>๒๒. โครงการขุดลอกคลองร่องเหมือง ตอนบน บ้านป่าตอง หมู่ที่ ๓ งบประมาณ ๑,๐๐๐,๐๐๐บาท</p> <p>๒๓.โครงการขุดลอกร่องคำเรือบ้านหนองแสง หมู่ที่ ๘ งบประมาณ ๑,๐๐๐,๐๐๐ บาท</p> <p>๒๔.โครงการขุดลอกแหล่งน้ำสาธารณะ บ้านหนองแสง หมู่ที่ ๘ งบประมาณ ๑,๐๐๐,๐๐๐ บาท</p> <p>๒๕.โครงการขุดลอกห้วยก้านเหลือง บ้านหนองแสง หมู่ที่ ๘ งบประมาณ ๑,๐๐๐,๐๐๐ บาท</p> <p>๒๖. โครงการขุดลอกคลองจากลำเซบาย – ใต้ฝายนางงามสมาน เพื่อ ระบายน้ำ บ้านโพธิ์ไทร หมู่ที่ ๑ งบประมาณ ๑,๐๐๐,๐๐๐ บาท</p> <p>๒๗. โครงการขุดลอกร่องน้ำ จากบ่อกองคอนเวร์ดินามะเขือ – ลำเซบาย บ้านโพธิ์ไทร หมู่ที่ ๑ งบประมาณ ๑,๐๐๐,๐๐๐ บาท</p> <p>๒๘. โครงการขุดลอกหนองไผ่ บ้านโพธิ์ศรี หมู่ที่ ๒ งบประมาณ ๕๐๐,๐๐๐ บาท</p> <p>๒๙. โครงการขุดลอกวังสามง่าม – เลิงผักกาด บ้านโพธิ์ศรี หมู่ที่ ๒ งบประมาณ ๕๐๐,๐๐๐ บาท</p> <p>๓๐.โครงการก่อสร้างแก้มลิง กุดชี บ้านโพธิ์ศรี หมู่ที่ ๒ งบประมาณ ๕๐๐,๐๐๐ บาท</p> <p>๓๑.โครงการขุดคลองระบายน้ำจากหนองหญ้าม้าถึงถนนสายท่าลาด กุดสำโรง บ้านโพธิ์ศรี หมู่ที่ ๒ งบประมาณ ๑,๕๐๐,๐๐๐ บาท</p> <p>๓๒.โครงการขุดลอกห้วยวังทองตอนบน งบประมาณ ๕๐๐,๐๐๐ บาท</p> <p>๓๓. ขุดลอกลำห้วยถ่ม บ้านกระจ่าย หมู่ ๑๓ งบประมาณ ๑,๙๐๐,๐๐๐ บาท</p>

หัวข้อ	รายละเอียด
	<p>๓๔. ขุดลอกและปรับปรุงภูมิทัศน์หนองหล่ม บ้านกระจาย หมู่ที่ ๑ งบประมาณ ๑,๙๐๐,๐๐๐ บาท</p> <p>๓๕. ขุดลอกลำห้วยถ่ม บ้านคำเกิด หมู่ที่ ๔ งบประมาณ ๑,๙๐๐,๐๐๐ บาท</p> <p>๓๖. ขุดลอกและปรับปรุงภูมิทัศน์หนองผือ บ้านคำเกิด หมู่ ๗ งบประมาณ ๑,๙๐๐,๐๐๐ บาท</p> <p>๓๗. ขุดลอกและปรับปรุงภูมิทัศน์หนองแวง บ้านม่วงไข่ หมู่ ๘ งบประมาณ ๕๐๐,๐๐๐ บาท</p> <p>๓๘. ขุดลอกและปรับปรุงภูมิทัศน์หนองโนนฮ้าง (หนองเทียม) บ้านโนนรัง หมู่ ๑๑ งบประมาณ ๑,๙๐๐,๐๐๐ บาท</p> <p>๓๙. ขุดลอกและปรับปรุงภูมิทัศน์หนองบาก บ้านหนองบาก หมู่ ๑๒ งบประมาณ ๑,๙๐๐,๐๐๐ บาท</p> <p>๔๐. โครงการขุดลอกสระวัดป่าเวฬุวัน หมู่ ๒ งบประมาณ ๑,๐๐๐,๐๐๐ บาท</p> <p>๔๑. โครงการขุดลอกวิถีพืชนองบุงคล้า หมู่ ๔ งบประมาณ ๑,๐๐๐,๐๐๐ บาท</p> <p>๔๒. โครงการขุดลอกหนองแอก หมู่ ๕ งบประมาณ ๘๐๐,๐๐๐ บาท</p> <p>๔๓. โครงการขุดลอกหนองบุงฮี หมู่ ๕ งบประมาณ ๑,๐๐๐,๐๐๐ บาท</p> <p>๔๔. โครงการขุดลอกลำเซ่น้อยจากประปาเก่า-สะพานไม้ หมู่ ๖ งบประมาณ ๕๐๐,๐๐๐ บาท</p> <p>๔๕. โครงการขุดลอกหนองดาดาว หมู่ ๕ งบประมาณ ๑,๐๐๐,๐๐๐ บาท</p> <p>๔๖. โครงการขุดลอกแหล่งน้ำสาธารณะกุดม่วง หมู่ ๓ งบประมาณ ๕๐๐,๐๐๐ บาท</p> <p>๔๗. โครงการขุดลอกลำเซบาย-น้ำปลีก หมู่ที่ ๗ งบประมาณ ๑๐,๐๐๐,๐๐๐ บาท</p> <p>๔๘. โครงการขุดลอกหนองหวาย หมู่ ๗ งบประมาณ ๑,๐๐๐,๐๐๐ บาท</p> <p>๔๙. ขุดลอกและปรับปรุงภูมิทัศน์หนองหล่ม บ้านกระจาย หมู่ ๑ งบประมาณ ๑,๙๐๐,๐๐๐ บาท</p> <p>๕๐. โครงการขุดลอกและปรับปรุงภูมิทัศน์หนองคำผือ บ้านหนองบาก หมู่ ๕ งบประมาณ ๑,๙๐๐,๐๐๐ บาท</p> <p>๕๑. ขุดลอกและปรับปรุงภูมิทัศน์หนองบ่อหมู บ้านนิคม หมู่ที่ ๒ งบประมาณ ๑,๙๐๐,๐๐๐ บาท</p> <p>๕๒. ขุดลอกลำห้วยถ่ม บ้านกระจาย หมู่ที่ ๓ งบประมาณ ๑,๙๐๐,๐๐๐ บาท</p> <p>๕๓. ขุดลอกลำห้วยไผ่บ้านกระจาย หมู่ ๓ งบประมาณ ๑,๙๐๐,๐๐๐ บาท</p> <p>๕๔. ขุดลอกลำห้วยถ่ม บ้านคำเกิด หมู่ ๔ งบประมาณ ๑,๙๐๐,๐๐๐ บาท</p> <p>๕๕. ขุดลอกและปรับปรุงภูมิทัศน์หนองบาก บ้านหนองบาก หมู่ ๑๒ งบประมาณ ๑,๙๐๐,๐๐๐ บาท</p> <p>๕๖. ขุดลอกและปรับปรุงภูมิทัศน์ หนองคำผือ บ้านหนองบาก หมู่ ๕ งบประมาณ ๑,๙๐๐,๐๐๐ บาท</p> <p>๕๗. ขุดลอกและปรับปรุงภูมิทัศน์ หนองดินคำ บ้านเชียงเครือ หมู่ ๖ งบประมาณ ๑,๙๐๐,๐๐๐ บาท</p>

หัวข้อ	รายละเอียด
	<p>๕๘. ขุดลอกและปรับปรุงภูมิทัศน์หนองผือ บ้านคำเกิด หมู่ ๗ งบประมาณ ๑,๙๐๐,๐๐๐บาท</p> <p>๕๙. ขุดลอกและปรับปรุงภูมิทัศน์หนองบวกกอก บ้านคำเกิด หมู่ ๗ งบประมาณ ๑,๙๐๐,๐๐๐บาท</p> <p>๖๐. ขุดลอกหนองกุดน้ำใสบ้านโคกพระเจ้า หมู่ที่ ๙ งบประมาณ ๑,๙๐๐,๐๐๐บาท</p> <p>๖๑. ขุดลอกลำห้วยไผ่บ้านคำสร้างบ่อ หมู่ที่ ๑๐ งบประมาณ ๑,๙๐๐,๐๐๐ บาท</p> <p>๖๒. ขุดลอกบึงสร้างโพธิ์บ้านคำสร้างบ่อ หมู่ที่ ๑๐ งบประมาณ ๑,๙๐๐,๐๐๐ บาท</p> <p>๖๓. ขุดลอกและปรับปรุงภูมิทัศน์ หนองโนนฮ้าง (หนองเทียม) บ้านโนนรัง หมู่ ๑๑ งบประมาณ ๑,๙๐๐,๐๐๐บาท</p> <p>๖๔. ขุดลอกลำห้วยถ่ม บ้านกระจาย หมู่ ๑๓ งบประมาณ ๑,๙๐๐,๐๐๐ บาท</p> <p>๖๕. ขุดลอกและปรับปรุงภูมิทัศน์หนองแวง บ้านม่วงไข่ หมู่ ๘ งบประมาณ๕๐๐,๐๐๐ บาท</p> <p>๖๖. โครงการขุดลอกฝายร่องหินปูนบ้านโคกกลาง หมู่ที่ ๒ งบประมาณ ๑,๐๐๐,๐๐๐ บาท</p> <p>๖๗. โครงการขุดลอกบึงใหญ่ บ้านโคกนาโก หมู่ที่ ๔ งบประมาณ ๑,๐๐๐,๐๐๐ บาท</p> <p>๖๘. โครงการขุดลอกหนองหอยบ้านโคกนาโก หมู่ที่ ๔ งบประมาณ ๑,๐๐๐,๐๐๐ บาท</p> <p>๖๙. โครงการขุดลอกทำนบโสกบก บ้านหนองแซ่ หมู่ที่ ๕ งบประมาณ ๑,๐๐๐,๐๐๐ บาท</p> <p>๗๐. โครงการขุดลอกห้วยยาง บ้านหนองชุม หมู่ที่ ๖ งบประมาณ ๑,๐๐๐,๐๐๐ บาท</p> <p>๗๑. โครงการขุดลอกหนองบก บ้านหนองชุม หมู่ที่ ๖ งบประมาณ ๑,๐๐๐,๐๐๐บาท</p> <p>๗๒. โครงการขุดลอกกุดแปน บ้านหนองชุม หมู่ที่ ๖ งบประมาณ ๑,๐๐๐,๐๐๐ บาท</p> <p>๗๓. โครงการขุดลอกหนองหว้าบ้าน โคนสะอาดหมู่ที่ ๗ งบประมาณ ๑,๐๐๐,๐๐๐ บาท</p> <p>๗๔. โครงการขุดลอกห้วยคำฟ้าบ้านหนองสำโรงหมู่ที่ ๘ งบประมาณ ๑,๐๐๐,๐๐๐ บาท</p> <p>๗๕. โครงการขุดลอกห้วยก้านเหลืองบ้านหนองสำโรงหมู่ที่ ๘ งบประมาณ ๑,๐๐๐,๐๐๐ บาท</p> <p>๗๖. โครงการขุดลอกห้วยทรพีบ้าน โคนสุวรรณหมู่ที่ ๑๐ งบประมาณ ๑,๐๐๐,๐๐๐ บาท</p> <p>๗๗. โครงการขุดลอกชลประทานเหนือบ้านโคกนาโก หมู่ ๑๒ งบประมาณ ๑,๐๐๐,๐๐๐ บาท</p> <p>๗๘. โครงการขุดลอกทำนบโปร่งบ้าน หนองแซ่ หมู่ที่ ๑๓ งบประมาณ ๑,๐๐๐,๐๐๐ บาท</p>

หัวข้อ	รายละเอียด
	<p>๗๙. โครงการขุดลอกทำนบโสกบก ๒บ้านใหม่ชัยพรหมู่ที่ ๑๔ งบประมาณ ๑,๐๐๐,๐๐๐ บาท</p> <p>๘๐. โครงการขุดลอกห้วยธรรมรงค์บ้านหนองชุม หมู่ที่ ๑๕ งบประมาณ๑,๐๐๐,๐๐๐ บาท</p> <p>๘๑. โครงการขุดลอกห้วยธรรมรงค์บ้านอ่างทอง หมู่ที่ ๑๖ งบประมาณ ๑,๐๐๐,๐๐๐ บาท</p> <p>๘๒. โครงการขุดลอกห้วยซึกแล่นบ้านอ่างทอง หมู่ที่ ๑๖ งบประมาณ ๑,๐๐๐,๐๐๐ บาท</p> <p>๘๓. โครงการขุดลอกห้วยสุริโย (ตอนบน) บ้านโพธิญาณ หมู่ที่ ๖ งบประมาณ ๑,๐๐๐,๐๐๐ บาท</p> <p>๘๔. โครงการขุดลอกหนองบักเอน บ้านโพธิญาณ หมู่ที่ ๖ งบประมาณ ๑,๐๐๐,๐๐๐ บาท</p> <p>๘๕. โครงการขุดลอกหนองบักแซว บ้านโพธิญาณ หมู่ ๖ งบประมาณ ๑,๐๐๐,๐๐๐ บาท</p> <p>๘๖. โครงการขุดลอกร่องคำเรือ บ้านหนองแสง หมู่ที่ ๘ งบประมาณ ๑,๐๐๐,๐๐๐ บาท</p> <p>๘๗. โครงการขุดลอกหนองแวงบ้านหนองแสง หมู่ที่ ๘ งบประมาณ ๑,๐๐๐,๐๐๐ บาท</p> <p>๘๘. โครงการขุดลอกหนองห้างบ้านโพธิ์ไทร หมู่ ๙ งบประมาณ ๑,๐๐๐,๐๐๐ บาท</p> <p>๘๙. โครงการขุดลอกหนองโง้งบ้านโพธิ์ไทร หมู่ ๙ งบประมาณ ๑,๐๐๐,๐๐๐ บาท</p> <p>๙๐. โครงการขุดลอกหนองมนบ้านโพธิ์ไทร หมู่ ๙ งบประมาณ ๑,๐๐๐,๐๐๐ บาท</p> <p>๙๑. โครงการขุดลอกหนองมะหลี่บ้านโพธิ์ไทร หมู่ที่ ๙ งบประมาณ ๑,๐๐๐,๐๐๐ บาท</p> <p>๙๒. โครงการขุดลอกคลองน้ำบ้านสระเกษ หมู่ที่ ๑๐ จากนายนายประจวบ กมลศิลป์ถึงนายนายบุญศรีส่วนบุญ งบประมาณ ๕๐๐,๐๐๐ บาท</p> <p>๙๓. โครงการขุดลอกหนองบึงหลุบบ้านสระเกษ หมู่ที่ ๑๐ งบประมาณ ๑,๐๐๐,๐๐๐ บาท</p> <p>๙๔. โครงการขุดลอกห้วยวังศรีโซดบ้านสระเกษ หมู่ ๑๐ งบประมาณ ๑,๐๐๐,๐๐๐ บาท</p> <p>๙๕. โครงการขุดลอกลำเซบาย บ้านสระเกษ หมู่ที่ ๑๐ งบประมาณ ๒,๐๐๐,๐๐๐ บาท</p> <p>๙๖. โครงการขุดลอกหนองสระแก้ว บ้านโคกสะอาด หมู่ที่๑๑ งบประมาณ๑,๐๐๐,๐๐๐ บาท</p> <p>๙๗. โครงการขุดลอกหนองทดขาว บ้านร่มโพธิ์ หมู่ ๑๒ (นอกเขต เทศบาล) งบประมาณ ๑,๐๐๐,๐๐๐ บาท</p> <p>๙๘. โครงการขุดลอกหนองหน้าวัดอาฮามบ้านร่มโพธิ์ หมู่ที่ ๑๒ (นอกเขตเทศบาล) งบประมาณ ๑,๐๐๐,๐๐๐ บาท</p> <p>๙๙. โครงการขุดลอกห้วยสุริโย (ตอนบน) บ้านโพธิญาณ หมู่ ๖ งบประมาณ ๑,๐๐๐,๐๐๐ บาท</p>

หัวข้อ	รายละเอียด
	<p>๑๐๐. โครงการขุดลอกหนองบักเอน บ้านโพธิ์ญาณ หมู่ ๖ งบประมาณ ๑,๐๐๐,๐๐๐ บาท</p> <p>๑๐๑. โครงการขุดลอกหนองบักแซว บ้านโพธิ์ญาณ หมู่ ๖ งบประมาณ ๑,๐๐๐,๐๐๐ บาท</p> <p>๑๐๒. โครงการขุดลอกร่องคำเรือบ้านหนองแสง หมู่ที่ ๘ งบประมาณ ๑,๐๐๐,๐๐๐ บาท</p> <p>๑๐๓. โครงการขุดลอกหนองแขว บ้านหนองแสง หมู่ที่ ๘ งบประมาณ ๑,๐๐๐,๐๐๐ บาท</p> <p>๑๐๔. โครงการขุดลอกหนองห้างบ้านโพธิ์ไทร หมู่ ๙ งบประมาณ ๑,๐๐๐,๐๐๐ บาท</p> <p>๑๐๕. โครงการขุดลอกหนองโจ้งบ้านโพธิ์ไทร หมู่ ๙ งบประมาณ ๑,๐๐๐,๐๐๐ บาท</p> <p>๑๐๖. โครงการขุดลอกหนองมนบ้านโพธิ์ไทร หมู่ที่ ๙ งบประมาณ ๑,๐๐๐,๐๐๐ บาท</p> <p>๑๐๗. โครงการขุดลอกหนองมะหลี่บ้านโพธิ์ไทร หมู่ที่ ๙ งบประมาณ ๑,๐๐๐,๐๐๐ บาท</p> <p>๑๐๘. โครงการขุดลอกหนองบึงหลุบบ้านสระเกษ หมู่ที่ ๑๐ งบประมาณ ๑,๐๐๐,๐๐๐ บาท</p> <p>๑๐๙. โครงการขุดลอกห้วยวังศรีโชคบ้านสระเกษ หมู่ที่ ๑๐ งบประมาณ ๑,๐๐๐,๐๐๐ บาท</p> <p>๑๑๐. โครงการขุดลอกลำเซบาย บ้านสระเกษ หมู่ ๑๐ งบประมาณ ๒,๐๐๐,๐๐๐ บาท</p> <p>๑๑๑. โครงการขุดลอกหนองสระแก้ว บ้านโคกสะอาด หมู่ ๑๑ งบประมาณ ๑,๐๐๐,๐๐๐ บาท</p> <p>๑๑๒. โครงการขุดลอกหนองทดขาว บ้านร่มโพธิ์ หมู่ ๑๒ (นอกเขต เทศบาล) งบประมาณ ๑,๐๐๐,๐๐๐ บาท</p> <p>๑๑๓. โครงการขุดลอกหนองหน้าวัดอาฮามบ้านร่มโพธิ์ หมู่ ๑๒ (นอกเขตเทศบาล) งบประมาณ ๑,๐๐๐,๐๐๐ บาท</p> <p>๑๑๔. โครงการขุดลอกห้วย หนอง คลอง บึงและแหล่งน้ำ ภายในตำบล เพื่อกักเก็บน้ำในการอุปโภค -บริโภค และเพื่อการเกษตร งบประมาณ ๕๐๐,๐๐๐,๐๐๐ บาท</p> <p>๑๑๕. โครงการขุดลอกลำโพงภายใน ต.ศรีฐาน เชื่อมระหว่าง ต.เหล่าไฮ และ ต.เชียงเพ็ง งบประมาณ ๑๐๐,๐๐๐,๐๐๐ บาท</p> <p>๑๑๖. โครงการขุดลอกคลองส่งน้ำคลองไส้ไก่ตาดคอนกรีตให้ครบทุก หมู่บ้าน งบประมาณ ๒๐,๐๐๐,๐๐๐ บาท</p> <p>๑๑๗. โครงการขุดลอกลำห้วยถ่มปากกว้าง ๔๐ ม. พื้น ๑๕ ม. ลึกจาก พื้นดินเก่า ๓ ม. งบประมาณ ๑๐,๐๐๐,๐๐๐ บาท</p> <p>๑๑๘. โครงการขุดลอกอ่างเก็บน้ำค้ำน้อย บ้านโคกกลาง หมู่ที่ ๒ งบประมาณ ๑,๐๐๐,๐๐๐ บาท</p> <p>๑๑๙. โครงการขุดลอกหนองค้ำม่วง บ้านโคกกลาง หมู่ที่ ๒ งบประมาณ ๑,๐๐๐,๐๐๐ บาท</p>

หัวข้อ	รายละเอียด
	<p>๑๒๐. โครงการขุดลอกหนองแสง บ้านโคกสะอาด หมู่ที่ ๗ งบประมาณ ๑,๐๐๐,๐๐๐ บาท</p> <p>๑๒๒. โครงการขุดลอกหนองคำแหลม บ้านโคกสุวรรณ หมู่ที่ ๑๐ งบประมาณ ๕๐๐,๐๐๐ บาท</p> <p>๑๒๒. โครงการขุดลอกห้วยทรพี บ้านโคกนาโก หมู่ที่ ๑๒ งบประมาณ ๑,๐๐๐,๐๐๐ บาท</p> <p>๑๒๓. โครงการขุดลอกหนองคำปลากั้ง บ้านหนองแซ่ หมู่ที่ ๑๓ งบประมาณ ๕๐๐,๐๐๐ บาท</p> <p>๑๒๔. โครงการขุดลอกตดใหญ่ บ้านหนองแซ่ หมู่ที่ ๑๓ งบประมาณ ๕๐๐,๐๐๐ บาท</p> <p>๑๒๕. โครงการขุดลอกหนองโป่งตู บ้านหนองแซ่ หมู่ที่ ๑๓ งบประมาณ ๕๐๐,๐๐๐ บาท</p> <p>๑๒๖. โครงการขุดลอกหนองบุงชี บ้านนาดี หมู่ที่ ๓ งบประมาณ ๕,๐๐๐,๐๐๐ บาท</p> <p>๑๒๗. โครงการขุดลอกอ่างเก็บน้ำร่องคำใหม่ บ้านโคกสุวรรณ หมู่ที่ ๑๐ งบประมาณ ๕,๐๐๐,๐๐๐ บาท</p> <p>๑๒๘. โครงการขุดลอกอ่างเก็บน้ำร่องหินปูน งบประมาณ ๒,๐๐๐,๐๐๐ บาท</p> <p>๑๒๙. โครงการขุดลอกร่องระบายน้ำจากที่นานางสุวาริ รัชไชย-ที่นา นางพรทิพา จันทรุทิน หมู่ ๗ งบประมาณ ๓๕,๐๐๐บาท</p> <p>๑๓๐. โครงการขุดลอกขยายสระน้ำที่ราชพัสดุ งบประมาณ ๑๐๐,๐๐๐บาท</p> <p>๑๓๑. ขุดลอกลำห้วยถ่ม หมู่ที่ ๓,๔,๑๓ งบประมาณ ๕๐๐,๐๐๐บาท</p> <p>๑๓๒. ขุดลอกหนองบาก หมู่ที่ ๕, ๑๒งบประมาณ ๕๐๐,๐๐๐บาท</p> <p>๑๓๓. ขุดลอกลำห้วยไผ่ หมู่ที่ ๑๐งบประมาณ ๕๐๐,๐๐๐บาท</p> <p>๑๓๔. ขุดลอกและปรับภูมิทัศน์รอบหนองผือ หมู่ที่ ๗ งบประมาณ ๕๐๐,๐๐๐ บาท</p> <p>๑๓๕. ขุดลอกและปรับภูมิทัศน์รอบหนองหล่ม หมู่ที่ ๑ งบประมาณ ๕๐๐,๐๐๐บาท</p> <p>๑๓๖. โครงการขุดลอกแหล่งน้ำ บ้านดงสว่าง หมู่ที่ ๑ งบประมาณ ๑,๐๐๐,๐๐๐บาท</p> <p>๑๓๗. โครงการขุดลอกแหล่งน้ำ บ้านโคกกลาง หมู่ที่ ๒ งบประมาณ ๑,๐๐๐,๐๐๐ บาท</p> <p>๑๓๘. โครงการขุดลอกแหล่งน้ำ บ้านนาดี หมู่ที่ ๓ งบประมาณ ๑,๐๐๐,๐๐๐บาท</p> <p>๑๓๙. โครงการขุดลอกแหล่งน้ำ บ้านโคกนาโก หมู่ที่ ๔ งบประมาณ ๑,๐๐๐,๐๐๐ บาท</p> <p>๑๔๐. โครงการขุดลอกแหล่งน้ำ บ้านโคกนาโก หมู่ที่ ๔ งบประมาณ ๑,๐๐๐,๐๐๐ บาท</p> <p>๑๔๑. โครงการขุดลอกแหล่งน้ำ บ้านหนองแซ่ หมู่ที่ ๕ งบประมาณ ๑,๐๐๐,๐๐๐ บาท</p> <p>๑๔๒. โครงการขุดลอกแหล่งน้ำ บ้านหนองชุม หมู่ที่ ๖ งบประมาณ ๑,๐๐๐,๐๐๐ บาท</p>

หัวข้อ	รายละเอียด
	<p>๑๔๓. โครงการขุดลอกแหล่งน้ำ บ้านโคกสะอาด หมู่ที่ ๗ งบประมาณ ๑,๐๐๐,๐๐๐ บาท</p> <p>๑๔๔. โครงการขุดลอกแหล่งน้ำ บ้านหนองสำโรง หมู่ที่ ๘ งบประมาณ ๑,๐๐๐,๐๐๐ บาท</p> <p>๑๔๕. โครงการขุดลอกแหล่งน้ำ บ้านค้ำกลาง หมู่ที่ ๙ งบประมาณ ๑,๐๐๐,๐๐๐ บาท</p> <p>๑๔๖. โครงการขุดลอกแหล่งน้ำ บ้านโคกสุวรรณ หมู่ที่ ๑๐ งบประมาณ ๑,๐๐๐,๐๐๐ บาท</p> <p>๑๔๗. โครงการขุดลอกแหล่งน้ำ บ้านโคกนาโก หมู่ที่ ๑๒ งบประมาณ ๑,๐๐๐,๐๐๐ บาท</p> <p>๑๔๘. โครงการขุดลอกแหล่งน้ำ บ้านใหม่ชัยพร หมู่ที่ ๑๔ งบประมาณ ๑,๐๐๐,๐๐๐ บาท</p> <p>๑๔๙. โครงการขุดลอกแหล่งน้ำ บ้านหนองชุม หมู่ที่ ๑๕ งบประมาณ ๑,๐๐๐,๐๐๐ บาท</p> <p>๑๕๐. โครงการขุดลอกแหล่งน้ำห้วยธรรมรงค์ บ้านอ่างทอง หมู่ที่ ๑๖ งบประมาณ ๑,๐๐๐,๐๐๐ บาท</p> <p>๑๕๑. โครงการขุดลอกแหล่งน้ำห้วยซึกแล่น บ้านอ่างทอง หมู่ที่ ๑๖ งบประมาณ ๑,๐๐๐,๐๐๐ บาท</p> <p>๑๕๒. โครงการขุดลอกแหล่งน้ำห้วยยาง บ้านอ่างทอง หมู่ที่ ๑๖ งบประมาณ ๑,๐๐๐,๐๐๐ บาท</p> <p>๑๕๓. โครงการขุดลอกคลองจำลาเซบาย-ใต้ฝายนางงามสนาน เพื่อระบายน้ำ บ้านโพธิ์ไทร หมู่ที่ ๑ งบประมาณ ๑,๐๐๐,๐๐๐ บาท</p> <p>๑๕๔. โครงการขุดลอกร่องน้ำ จากบ่อกักคอนเวิร์ดนามะเขือ - ลำเซบาย บ้านโพธิ์ไทร หมู่ที่ ๑ งบประมาณ ๑,๐๐๐,๐๐๐ บาท</p> <p>๑๕๕. โครงการขุดลอกคลองร่องเหมือง ตอนบน บ้านป่าตอง หมู่ที่ ๓ งบประมาณ ๑,๐๐๐,๐๐๐ บาท</p> <p>๑๕๖. โครงการขุดลอกร่องคำเรือบ้านหนองแสง หมู่ที่ ๘ งบประมาณ ๑,๐๐๐,๐๐๐ บาท</p> <p>๑๕๗. โครงการขุดลอกแหล่งน้ำสาธารณะ บ้านหนองแสง หมู่ที่ ๘ งบประมาณ ๑,๐๐๐,๐๐๐ บาท</p> <p>๑๕๘. โครงการขุดลอกห้วยก้านเหลือง บ้านหนองแสง หมู่ที่ ๘ งบประมาณ ๑,๐๐๐,๐๐๐ บาท</p> <p>๑๕๙. โครงการขุดลอกห้วยวังศรีไซด บ้านสระเกษ หมู่ที่ ๑๐ งบประมาณ ๒,๐๐๐,๐๐๐ บาท</p> <p>๑๖๐. โครงการขุดลอกลำเซบายบ้านสระเกษ หมู่ที่ ๑๐ งบประมาณ ๒,๐๐๐,๐๐๐ บาท</p> <p>๑๖๑. โครงการขุดลอกหนองแคน บ้านหนองบาก งบประมาณ ๑๑๒,๐๐๐ บาท</p> <p>๑๖๒. โครงการขุดลอกหนองหมี บ้านศรีฐาน งบประมาณ ๔๒๓,๐๐๐ บาท</p> <p>๑๖๓. โครงการขุดลอกลำห้วยไผ่ บ้านคำสร้างบ่อ งบประมาณ ๔๘๘,๐๐๐ บาท</p>

หัวข้อ	รายละเอียด
	<p>๑๖๔. โครงการขุดลอกตักคันดินหนองกุศหวาย บ้านศรีฐาน งบประมาณ ๑,๑๗๐,๐๐๐ บาท</p> <p>๑๖๕. โครงการขุดลอกแหล่งน้ำหนองโสกบาก งบประมาณ ๑,๔๙๓,๐๐๐ บาท</p> <p>๑๖๖. โครงการขุดลอกลำเซบาย-น้ำปลีก งบประมาณ ๑๐,๐๐๐,๐๐๐ บาท</p> <p>๑๖๗. โครงการขุดลอกหนองอ้อมแก้ว บ้านศรีฐาน หมู่ที่ ๒ งบประมาณ ๕๐๐,๐๐๐ บาท</p> <p>๑๖๘. โครงการขุดลอกลำโพงน้อยบ้านเตาไห หมู่ที่ ๗ งบประมาณ ๕๐๐,๐๐๐ บาท</p> <p>๑๖๙. โครงการขุดลอกลำโพงใหญ่บ้านเตาไห หมู่ที่ ๗ งบประมาณ ๕๐๐,๐๐๐ บาท</p> <p>๑๗๐. โครงการขุดลอกกุดฝาง หมู่ที่ ๒ ขนาดปากกว้าง ๒๕ เมตร ยาว ๗๐๐ เมตร ลึกเฉลี่ย ๑ เมตร หรือปริมาตรดินขุดไม่น้อยกว่า ๑๗,๕๐๐ ลบ.ม. พร้อมป้ายโครงการ งบประมาณ ๔๗๖,๐๐๐ บาท</p> <p>๑๗๑. โครงการขุดลอกลำเซน้อย หมู่ที่ ๕ ขนาดปากกว้าง ๔๐ เมตร ยาว ๑๕๐ เมตร ลึกเฉลี่ย ๒.๕ เมตร หรือปริมาตรดินขุดไม่น้อยกว่า ๑๕,๐๐๐ ลบ.ม. พร้อมป้ายโครงการ งบประมาณ ๔๐๘,๐๐๐ บาท</p> <p>๑๗๒. โครงการขุดลอกลำเซน้อย หมู่ที่ ๖ ขนาดปากกว้าง ๓๐ เมตร ยาว ๕๐๐ เมตร ลึกเฉลี่ย ๑ เมตร หรือปริมาตรดินขุดไม่น้อยกว่า ๑๕,๐๐๐ ลบ.ม. พร้อมป้ายโครงการ งบประมาณ ๔๐๘,๐๐๐ บาท</p> <p>๑๗๓. โครงการขุดลอกหนองหัวควาย หมู่ที่ ๗ ขนาดปากกว้าง ๕๐ เมตร ยาว ๖๐ เมตร ลึกเฉลี่ย ๔ เมตร หรือปริมาตรดินขุดไม่น้อยกว่า ๑๒,๐๐๐ ลบ.ม. พร้อมป้ายโครงการ งบประมาณ ๓๒๖,๐๐๐ บาท</p> <p>๑๗๔. โครงการขุดลอกลำเซบายช่วงท่าเครื่อง หมู่ที่ ๑,๗ ขนาดปากกว้าง ๓๐ เมตร ยาว ๒๕๐ เมตร ลึกเฉลี่ย ๒ เมตร หรือปริมาตรดินขุดไม่น้อย กว่า ๑๕,๐๐๐ ลบ.ม. งบประมาณ ๔๐๘,๐๐๐ บาท</p> <p>๑๗๕. โครงการขุดลอกสระน้ำเนินบ่อ ขนาดปากกว้าง ๗๕ เมตร ยาว ๑๘๐ เมตร ลึกเก็บกัก ๓.๕๐ เมตร ปริมาตรดินขุดไม่น้อยกว่า ๔๐,๐๘๐ ลบ.ม. ท่อ คสล. ชนิดธรรมดา ขนาด ศก ๐.๘๐*๑.๐๐ เมตร จำนวน ๕๐ ท่อน งบประมาณ ๑,๔๙๙,๐๐๐ บาท</p> <p><u>อำเภอเลิงนกทา</u></p> <p>๑. ขุดลอกห้วยฮองกกโกบ้านห้องแซง หมู่ที่ ๕</p> <p>๒. ขุดลอกห้วยลิงโจน (แก้มลิง) หมู่ที่ ๖</p> <p>๓. ขุดลอกห้วยเซบายตอนบนบ้านโสกสาน หมู่ที่ ๑๐</p> <p>๔. ขุดลอกห้วยกุดน้ำกินห้วย-หม่นวัง หมู่ที่ ๑๒</p> <p>๕. ขุดลอกห้วยอ่างทองตอนบนและตอนล่าง หมู่ที่ ๑๕</p> <p>๖. ขุดลอกสระวัดบ้านโนนแดง หมู่ที่ ๘</p> <p>๗. ขุดลอกสระน้ำหนองกกโก บ้านห้องแซง หมู่ที่ ๑</p> <p>๘. ขุดลอกมออีแดง-คำไหล หมู่ที่ ๔</p> <p>๙. ขุดลอกอ่างเก็บน้ำห้วยสะแบก</p> <p>๑๐. โครงการขุดลอกลำห้วยแดง บ้านหนองเลิงคำ หมู่ที่ ๖, ๑๔</p>

หัวข้อ	รายละเอียด
	<p>๑๑. โครงการขุดลอกลำห้วยแดงสาธารณประโยชน์ บ้านโคกเจริญ หมู่ที่ ๑๐, ๑๘</p> <p><u>กุดชุม</u></p> <p>๑. โครงการขุดลอกหนองเหี้ย บ้านหนองเหี้ย ตำบลกำแมด</p> <p>๒. โครงการขุดลอกและกำจัดวัชพืชแหล่งน้ำ สาธารณะเพื่อการเกษตร และอุปโภคบริโภค ภายในตำบล</p> <p>๓. ขุดลอกห้วยคำบักจี ม.๓ ตำบลหนองแหน</p> <p>๔. ขุดลอกลำห้วยม่วง (ตอนบน) บ้านห้วยแก้ง หมู่ที่ ๑ - บ้านห้วยนา หมู่ที่ ๖ งบประมาณปี พ.ศ. ๒๕๖๙</p> <p>๑. โครงการก่อสร้างบล็อกคอนเวิร์ส ลำห้วยคำม่วงตอนล่าง บ้านหนองบัวบาน หมู่ที่ ๑๒ - บ้านหนองศาลา งบประมาณ ๒,๕๐๐,๐๐๐ บาท</p> <p><u>อำเภอทรายมูล</u></p> <p>๑. โครงการที่ ๒ โครงการขุดลอกหนองดอนปู่ตา งบประมาณ ๙๐๔,๐๐๐ บาท</p> <p>๒. โครงการที่ ๓ โครงการขุดลอกหนองกุดใหญ่ งบประมาณ ๖๐๐,๐๐๐ บาท</p> <p>๓. โครงการที่ ๔ โครงการขุดลอกหนองโคกคอม งบประมาณ ๒,๐๐๐,๐๐๐บาท</p> <p><u>อำเภอไทยเจริญ</u></p> <p>๑. โครงการขุดลอกห้วยกระโตก กว้าง ๔๕ ม. ยาว ๑ กม. ต.ไทยเจริญ</p> <p>๒. โครงการขุดลอกอ่างเก็บน้ำห้วยบง ๒ (อ่างเก็บน้ำแม่ใหญ่ใหม่) ต.คำเตย</p> <p>๓. โครงการขุดลอกหนองกุดแคนหมู่ที่ ๒ ต.คำเตย</p> <p>๕. โครงการขุดลอกหนองแก่นท้าวน้อย หมู่ที่ ๒ ต.คำเตย</p> <p>๖. โครงการขุดลอกหนองหัวลิง ม.๓ ต.คำเตย</p> <p>๗. โครงการขุดลอกแหล่งน้ำสาธารณะหมู่ ๓ ต.น้ำคำ</p> <p>๘. โครงการขุดลอกหนองคล้า ม.๒ ต.สัมผ้อม</p> <p>๙. โครงการขุดลอกหนองแวง ม.๔ ต.สัมผ้อม งบปร</p> <p>๑๐. โครงการขุดลอกห้วยแคน บ้านโชคชัยพร ต.น้ำคำ</p> <p><u>อำเภอค้อวัง</u></p> <p>๑. โครงการขุดลอกหนองฮีตอนล่าง งบประมาณ ๑,๒๑๕,๐๐๐ บาท</p> <p>๒. โครงการขุดลอกฝายวังร่อง-ร่องไผ่หรือหัวดง หมู่ที่ ๑ งบประมาณ ๑,๐๐๐,๐๐๐ บาท</p> <p>๓. โครงการขุดลอกร่องชัน หมู่ที่ ๘ งบประมาณ ๕,๑๐๙,๐๐๐ บาท</p> <p><u>อำเภอเมืองยโสธร</u></p> <p>๑. ขุดลอกคลองหนองน้ำ งบประมาณ ๒๐๐,๐๐๐ บาท</p> <p>๒. ขุดลอกแหล่งน้ำเพื่อการเกษตร งบประมาณ ๒๐,๐๐๐,๐๐๐ บาท</p> <p>๓. ขุดลอกลำห้วยถ่ม งบประมาณ ๑๐,๐๐๐,๐๐๐ บาท</p> <p>๔. ขุดลอกลำห้วยทวน งบประมาณ ๕,๐๐๐,๐๐๐ บาท</p>

หัวข้อ	รายละเอียด
	<p>มูลนิธิปิดทองหลังพระฯ - ซ่อมแซมเสริมศักยภาพแหล่งน้ำขนาดเล็ก ประจำปี ๒๕๖๗ จังหวัด ยโสธร ในพื้นที่ตำบลศรีแก้ว อำเภอเลิงนกทา จำนวน ๑๘ รายการ เป็นเงิน ๖,๐๘๘,๔๔๑.๙๔ บาท</p> <p>ปีงบประมาณ ๒๕๖๘ อำเภอทรายมูล ๑.โครงการขุดลอกหนองดอนปู่ตา งบประมาณ ๙๐๔,๐๐๐ บาท ๒.โครงการขุดลอกหนองกุดใหญ่ งบประมาณ ๖๐๐,๐๐๐ บาท ๓.โครงการขุดลอกหนองโคกคอม งบประมาณ ๒,๐๐๐,๐๐๐ บาท</p> <p>อำเภอมหาชนะชัย ๑.โครงการขุดลอกหนองกลางดง หมู่ที่ ๑๐ ตำบลคูเมือง งบประมาณ ๕๐๐,๐๐๐ บาท ๒.โครงการขุดลอกหนองหลวง บ้านโคกสะอาด หมู่ที่ ๗ งบประมาณ ๕๐๐,๐๐๐ บาท ๓.โครงการขุดลอกกุดเอียน หมู่ที่ ๗ บ้านป่าดอง งบประมาณ ๑,๕๐๐,๐๐๐ บาท ๔.โครงการขุดลอกหนองโดน หมู่ที่ ๗ บ้านป่าดอง งบประมาณ ๕๐๐,๐๐๐ บาท ๕.โครงการขุดลอกหนองกะทิง หมู่ที่ ๕ บ้านห้วย ตำบลโนนทราย งบประมาณ ๕๐๐,๐๐๐ บาท ๖.โครงการขุดลอกห้วยอาจ หมู่ที่ ๑ บ้านบึงแก ตำบลบึงแก งบประมาณ ๕๐๐,๐๐๐ บาท ๗.โครงการปรับปรุงฟื้นฟูแหล่งน้ำ(ขุดลอก)กุดพันเขียวสาธารณะ ประโยชน์ บ้านกุดพันเขียว หมู่ที่ ๕ และ ๑๑ ตำบลหัวเมือง งบประมาณ ๓๐,๐๐๐,๐๐๐ บาท ๘.โครงการขุดลอกหนองเลิง (ทุ่งบัวแดง) งบประมาณ ๕,๐๐๐,๐๐๐ บาท ๙.โครงการขุดลอกลำห้วยอาจ บ้านอาจ หมู่ที่ ๘ บ้านโพธิ์ศรี งบประมาณ ๕๐๐,๐๐๐ บาท ๑๐.โครงการขุดลอกหนองเทาแปลงที่ ๒ งบประมาณ ๕๐๐,๐๐๐ บาท</p> <p>อำเภอป่าดิว ๑.โครงการขุดลอกลำเซ่น้อย บ้านเซ หมู่ ๒ ขนาด ปากกว้างเฉลี่ย ๑๒ เมตร ยาวเฉลี่ย ๗๕๐ เมตร ลึก เฉลี่ย ๒ เมตร ปริมาณดินขุดไม่น้อยกว่า ๑๘,๐๐๐ ลบ.ม. พร้อมป้ายโครงการ งบประมาณ ๔๘๖,๐๐๐ บาท ๒.โครงการขุดลอกหนองกุดม่วง บ้านโนนม่วง หมู่ ๓ ขนาดปากกว้างเฉลี่ย ๑๔ เมตร ยาวเฉลี่ย ๒๑๐ เมตร ลึกเฉลี่ย ๒ เมตร ปริมาณดินขุดไม่น้อยกว่า ๕,๘๘๐ ลบ.ม. พร้อมป้ายโครงการ งบประมาณ ๑๖๑,๐๐๐ บาท ๓.โครงการขุดลอกไสยกบก ๒ บ้านใหม่ชัยพร หมู่ ๑๔ ต.โคกนาโก อ.ป่าดิว จ. ยโสธร งบประมาณ ๕๐๐,๐๐๐ บาท ๔.โครงการขุดลอกเปิดทางลำน้ำโพงภายในตำบลศรีฐาน งบประมาณ ๕๐๐,๐๐๐ บาท</p>

หัวข้อ	รายละเอียด
	<p>๕.โครงการแหล่งน้ำเพื่อการเกษตร งบประมาณ ๓๐๐,๐๐๐ บาท</p> <p>๖.โครงการขุดลอกฝาย/หนองน้ำ เพื่อการเกษตร งบประมาณ ๘๐๐,๐๐๐ บาท</p> <p><u>งบประมาณปี ๒๕๖๙</u></p> <p>๑. โครงการติดตั้งเครื่องกรองน้ำในหมู่บ้านพร้อมถังยกสูง (ครบชุด) หมู่ที่ ๑ - ๗ งบประมาณ ๒๐๐,๐๐๐ บาท</p> <p><u>อำเภอเลิงนกทา</u></p> <p>๑. โครงการวางท่อระบายน้ำ หรือขยายเส้นทางน้ำ ขุดลอกคลอง งบประมาณ ๕,๐๐๐,๐๐๐ บาท</p> <p><u>อำเภอกุดชุม</u></p> <p>๑.โครงการขุดลอกหนองเหี้ย บ้านหนองเหี้ย ตำบลก้ามแมต งบประมาณ ๕๐๐,๐๐๐ บาท</p> <p>๒.โครงการขุดลอกและกำจัดวัชพืชแหล่งน้ำสาธารณะเพื่อการเกษตรและ อุปโภคบริโภคภายในตำบล งบประมาณ ๕๐๐,๐๐๐ บาท</p> <p>๓.ขุดลอกห้วยคำบักจี ม.๓ ตำบลหนองแห่น งบประมาณ ๕๐๐,๐๐๐ บาท</p> <p>๔.ขุดลอกลำห้วยม่วง (ตอนบน) บ้านห้วยแก้ง หมู่ที่ ๑ - บ้านหัวนา หมู่ที่ ๖ งบประมาณ ๕๐๐,๐๐๐ บาท</p> <p><u>อำเภอไทยเจริญ</u></p> <p>๑.โครงการขุดลอกห้วยกระโตก กว้าง ๔๕ ม.ยาว ๑ กม. ต.ไทยเจริญ งบประมาณ ๕,๐๐๐,๐๐๐ บาท</p> <p>๒.โครงการขุดลอกอ่างเก็บน้ำห้วยบง ๒ (อ่างเก็บน้ำแม่ใหญ่ไผ่) ต. คำเตย งบประมาณ ๕,๐๐๐,๐๐๐ บาท</p> <p>๓.โครงการขุดลอกหนองกุดแคนหมู่ที่ ๒ ต.คำเตย งบประมาณ ๕,๐๐๐,๐๐๐ บาท</p> <p>๔.โครงการขุดลอกหนองแก่นท้าวน้อย หมู่ที่ ๒ ต.คำเตย งบประมาณ ๕,๐๐๐,๐๐๐ บาท</p> <p>๕.โครงการขุดลอกหนองหัวลิง ม.๓ ต.คำเตย งบประมาณ ๕,๐๐๐,๐๐๐ บาท</p> <p>๖.โครงการขุดลอกแหล่งน้ำสาธารณะหมู่ ๓ ต.น้ำคำ งบประมาณ ๑,๒๐๐,๐๐๐ บาท</p> <p>๗.โครงการขุดลอกหนองคล้า ม.๒ ต.ส้มฝ่อ งบประมาณ ๔๖๐,๐๐๐ บาท</p> <p>๘.โครงการขุดลอกหนองแวง ม.๔ ต.ส้มฝ่อ งบประมาณ ๔๙๘,๐๐๐ บาท</p> <p>๙.โครงการขุดลอกห้วยแคน บ้านโชคชัยพร ต.น้ำคำ งบประมาณ ๕๐๐,๐๐๐ บาท</p>

หัวข้อ	รายละเอียด
	<p>งบประมาณปี พ.ศ. ๒๕๖๙</p> <p>๑. โครงการก่อสร้างบล็อกเหลี่ยมคอนกรีตล่าห้วยยาง ต.ไทยเจริญ (นาโพธิ์เรียง) งบประมาณ ๕,๐๐๐,๐๐๐ บาท</p> <p>๒. โครงการขยายเขตคลองส่งน้ำจากห้วยลำโพง-ห้วยประนอนตอนบน ระยะทางประมาณ ๓ ก.ม. งบประมาณ ๑,๐๐๐,๐๐๐ บาท</p> <p>อำเภอเมือง</p> <p>๑. การทำคลองส่งน้ำเพื่อผลิตผลการเกษตร งบประมาณ ๕,๐๐๐,๐๐๐ บาท (ทต.ตาตทอง)</p>
<p>๘.๒ กิจกรรมหลักที่ ๒ ก่อสร้างสถานีสูบน้ำ ด้วยไฟฟ้าพร้อมระบบส่งน้ำและกระจายน้ำ</p> <p>งบประมาณ : ๒,๔๔๙,๗๑๒,๐๐๐ บาท</p> <p>งบพัฒนาจังหวัด : ๑๘๙,๐๐๐,๐๐๐ บาท</p> <p>- งบประมาณปี ๒๕๖๖ จำนวน ๒๓,๐๐๐,๐๐๐ บาท</p> <p>- งบประมาณปี ๒๕๖๗ จำนวน - บาท</p> <p>- งบประมาณปี ๒๕๖๘ จำนวน ๘๐,๐๐๐,๐๐๐ บาท</p> <p>- งบประมาณปี ๒๕๖๙ จำนวน - บาท</p> <p>- งบประมาณปี ๒๕๗๐ จำนวน ๘๖,๐๐๐,๐๐๐ บาท</p> <p>งบกรม/กระทรวง : ๕๔๖,๓๐๐,๐๐๐ บาท</p> <p>- งบประมาณปี ๒๕๖๖ จำนวน ๔๓,๓๐๐,๐๐๐ บาท</p> <p>- งบประมาณปี ๒๕๖๗ จำนวน ๖๖,๐๐๐,๐๐๐ บาท</p> <p>- งบประมาณปี ๒๕๖๘ จำนวน ๖๐,๐๐๐,๐๐๐ บาท</p> <p>- งบประมาณปี ๒๕๖๙ จำนวน ๒๘๗,๐๐๐,๐๐๐ บาท</p> <p>- งบประมาณปี ๒๕๗๐ จำนวน ๙๐,๐๐๐,๐๐๐ บาท</p> <p>งบองค์กรปกครองส่วนท้องถิ่น : ๑,๑๕๖,๙๑๒,๐๐๐บาท</p> <p>- งบประมาณปี ๒๕๖๖ จำนวน ๙,๗๐๐,๐๐๐ บาท</p> <p>- งบประมาณปี ๒๕๖๗ จำนวน ๖๙๓,๒๖๒,๐๐๐บาท</p> <p>- งบประมาณปี ๒๕๖๘ จำนวน ๔๗,๗๕๐,๐๐๐ บาท</p> <p>- งบประมาณปี ๒๕๖๙ จำนวน ๓๓๘,๖๕๐,๐๐๐ บาท</p> <p>- งบประมาณปี ๒๕๗๐ จำนวน ๗,๕๕๐,๐๐๐ บาท</p> <p>ผู้รับผิดชอบ : โครงการชลประทานยโสธร/อปท./อ.เมืองยโสธร/อ.ป่าดิว/อ.เลิงนกทา/อ.ไทยเจริญ/อ.คือวัง</p>	<p>- ก่อสร้างสถานีสูบน้ำด้วยไฟฟ้าพร้อมระบบส่งน้ำและกระจายน้ำ</p> <p>งบพัฒนาจังหวัด</p> <p>๑. สถานีสูบน้ำด้วยไฟฟ้าพร้อมระบบส่งน้ำบ้านแสนพันธ์ ตำบลเค็ด อำเภอเมืองยโสธร จังหวัดยโสธร งบประมาณ ๒๐,๐๐๐,๐๐๐ บาท</p> <p>๒. ต่อขยายระบบคลองส่งน้ำบ้านนาจาน บ้านนาจาน ตำบลสามัคคี อำเภอเลิงนกทา จังหวัดยโสธร งบประมาณ ๓,๐๐๐,๐๐๐ บาท</p> <p>งบกรม/กระทรวง</p> <p>โครงการชลประทานยโสธร</p> <p>๑. สถานีสูบน้ำด้วยไฟฟ้าพร้อมระบบส่งน้ำบ้านทรายงาม ๓ ตำบลกุดกุง อำเภอคำเขื่อนแก้ว จังหวัดยโสธร งบประมาณ ๒๐,๐๐๐,๐๐๐ บาท</p> <p>๒. สถานีสูบน้ำด้วยไฟฟ้าบ้านขี้ตุน ตำบลผือฮี อำเภอมหาชนะชัย จังหวัดยโสธร งบประมาณ ๒๐,๐๐๐,๐๐๐ บาท</p> <p>๓. สถานีสูบน้ำด้วยไฟฟ้าพร้อมระบบส่งน้ำบ้านหนองถ่ม ตำบลน้ำคำ อำเภอคำเขื่อนแก้ว จังหวัดยโสธร งบประมาณ ๒๐,๐๐๐,๐๐๐ บาท</p> <p>๔. ต่อขยายระบบคลองส่งน้ำและกระจายน้ำบ้านหนองแคนน้อย ตำบลบุงคำ อำเภอเลิงนกทา จังหวัดยโสธร งบประมาณ ๓,๐๐๐,๐๐๐ บาท</p> <p>๕. ต่อขยายระบบคลองส่งน้ำบ้านหวาย ตำบลสามัคคี อำเภอเลิงนกทา จังหวัดยโสธร งบประมาณ ๓,๐๐๐,๐๐๐ บาท</p> <p>๖. สถานีสูบน้ำด้วยไฟฟ้าพร้อมระบบส่งน้ำ พื้นที่ชลประทาน ๑,๐๐๐ ไร่ บ้านหนองชุม ตำบลโคกนาโก อำเภอป่าดิว จังหวัดยโสธร งบประมาณ ๒๐,๐๐๐,๐๐๐ บาท</p> <p>๗. สถานีสูบน้ำด้วยไฟฟ้าพร้อมระบบส่งน้ำ พื้นที่ชลประทาน ๑,๒๐๐ ไร่ บ้านหนองคูน้อย ตำบลน้ำคำ อำเภอไทยเจริญ จังหวัดยโสธร งบประมาณ ๒๐,๐๐๐,๐๐๐ บาท</p>

หัวข้อ	รายละเอียด
	<p>๘. สถานีสูบน้ำด้วยไฟฟ้า พร้อมระบบส่งน้ำ พื้นที่ชลประทาน ๑,๐๐๐ ไร่ บ้านคุยตบเต่า ตำบลชุมเงิน อำเภอเมืองยโสธร จังหวัดยโสธร งบประมาณ ๒๖,๐๐๐,๐๐๐ บาท</p> <p>๙. สถานีสูบน้ำด้วยไฟฟ้าพร้อมระบบส่งน้ำอ่างกุดน้ำริน พื้นที่ชลประทาน ๑,๒๐๐ ไร่ บ้านเหล่าใหญ่ ตำบลม่วง อำเภอมหาชนะชัย จังหวัดยโสธร งบประมาณ ๒๐,๐๐๐,๐๐๐ บาท</p> <p>๑๐. สถานีสูบน้ำด้วยไฟฟ้าพร้อมระบบส่งน้ำ พื้นที่ชลประทาน ๑,๒๐๐ ไร่ บ้านฟ้าห่วน(๒) ตำบลฟ้าห่วน อำเภอค้อวัง จังหวัดยโสธร งบประมาณ ๒๐,๐๐๐,๐๐๐ บาท</p> <p>๑๑. สถานีสูบน้ำด้วยไฟฟ้าพร้อมระบบส่งน้ำ พื้นที่ชลประทาน ๙๐๐ ไร่ บ้านกุดพันเขียว ตำบลหัวเมือง อำเภอมหาชนะชัย จังหวัดยโสธร งบประมาณ ๒๐,๐๐๐,๐๐๐ บาท</p> <p>๑๒. สถานีสูบน้ำด้วยไฟฟ้าพร้อมระบบส่งน้ำ พื้นที่ชลประทาน ๑,๒๐๐ ไร่ บ้านหัวขัว ตำบลนาคำ อำเภอคำเขื่อนแก้ว จังหวัดยโสธร งบประมาณ ๒๕,๐๐๐,๐๐๐ บาท</p> <p>๑๓. สถานีสูบน้ำด้วยไฟฟ้าพร้อมระบบส่งน้ำ พื้นที่ชลประทาน ๑,๒๐๐ ไร่ บ้านแยเหนือ ตำบลสวาท อำเภอเลิงนกทา จังหวัดยโสธร งบประมาณ ๒๒,๐๐๐,๐๐๐ บาท</p> <p>๑๔. สถานีสูบน้ำด้วยไฟฟ้าพร้อมระบบส่งน้ำ พื้นที่ชลประทาน ๑,๕๐๐ ไร่ บ้านเตาไห ๓ ตำบลศรีฐาน อำเภอป่าดู่ จังหวัดยโสธร งบประมาณ ๒๐,๐๐๐,๐๐๐ บาท</p> <p>๑๕. สถานีสูบน้ำด้วยไฟฟ้าพร้อมระบบส่งน้ำ พื้นที่ชลประทาน ๖๐๐ ไร่ บ้านดอนกลอย ตำบลค้อเหนือ อำเภอเมืองยโสธร จังหวัดยโสธร งบประมาณ ๓๐,๐๐๐,๐๐๐ บาท</p> <p>๑๖. สถานีสูบน้ำด้วยไฟฟ้าพร้อมระบบส่งน้ำ พื้นที่ชลประทาน ๖๐๐ ไร่ ห้วยโพง บ้านกำเม็ด ตำบลกำเม็ด อำเภอกุดชุม จังหวัดยโสธร งบประมาณ ๓๐,๐๐๐,๐๐๐ บาท</p> <p>๑๗. สถานีสูบน้ำด้วยไฟฟ้า พร้อมระบบส่งน้ำ พื้นที่ชลประทาน ๑,๒๐๐ ไร่ บ้านปักแฮด ตำบลนาคำ อำเภอคำเขื่อนแก้ว จังหวัดยโสธร งบประมาณ ๒๐,๐๐๐,๐๐๐ บาท</p> <p><u>งบประมาณปี ๒๕๖๙</u></p> <p>๑.สถานีสูบน้ำด้วยไฟฟ้าพร้อมระบบส่งน้ำ บ้านคุยกะเดา ตำบลค้อเหนือ อำเภอเมืองยโสธร จังหวัดยโสธร งบประมาณ ๔๒,๐๐๐,๐๐๐ บาท</p> <p>๒.สถานีสูบน้ำด้วยไฟฟ้าพร้อมระบบส่งน้ำ บ้านฟ้าห่วน ๒ ตำบลฟ้าห่วน อำเภอค้อวัง จังหวัดยโสธร งบประมาณ ๕๘,๐๐๐,๐๐๐ บาท</p> <p>๓.สถานีสูบน้ำด้วยไฟฟ้าพร้อมระบบส่งน้ำ บ้านหัวขัว ตำบลนาคำ อำเภอคำเขื่อนแก้ว จังหวัดยโสธร งบประมาณ ๗๒,๐๐๐,๐๐๐ บาท</p> <p>๔.สถานีสูบน้ำด้วยไฟฟ้าพร้อมระบบส่งน้ำ บ้านชีตุน ตำบลผือฮี อำเภอ มหาชนะชัย จังหวัดยโสธร งบประมาณ ๖๕,๐๐๐,๐๐๐ บาท</p> <p>๕.สถานีสูบน้ำด้วยไฟฟ้าพร้อมระบบส่งน้ำ บ้านเตาไห ๓ ตำบลศรีฐาน อำเภอป่าดู่ จังหวัดยโสธร งบประมาณ ๕๐,๐๐๐,๐๐๐ บาท</p>

หัวข้อ	รายละเอียด
	<p><u>องค์กรปกครองส่วนท้องถิ่น</u></p> <p><u>องค์การบริหารส่วนตำบลค้อเหนือ</u></p> <p>๑. ปรับปรุงซ่อมแซมสถานีสูบน้ำด้วยไฟฟ้า บ้านค้อใต้ หมู่ที่ ๑๔ ตำบลค้อเหนือ อำเภอเมือง จังหวัดยโสธรงบประมาณ ๔,๕๐๐,๐๐๐ บาท</p> <p>๒. ปรับปรุงซ่อมแซมสถานีสูบน้ำด้วยไฟฟ้า บ้านดอนกลาง-ค้อเหนือ หมู่ที่ ๔ ตำบลค้อเหนือ อำเภอเมือง จังหวัดยโสธร งบประมาณ ๕,๐๐๐,๐๐๐ บาท</p> <p>๓.ปรับปรุงซ่อมแซมสถานีสูบน้ำด้วยไฟฟ้า บ้านกล้วย หมู่ที่ ๕ ตำบลค้อเหนือ อำเภอเมือง จังหวัดยโสธร งบประมาณ ๒,๕๐๐,๐๐๐ บาท</p> <p>๔. ปรับปรุงซ่อมแซมสถานีสูบน้ำด้วยไฟฟ้า บ้านดอนกลอย หมู่ที่ ๘ ตำบลค้อเหนือ อำเภอเมือง จังหวัดยโสธร งบประมาณ ๕,๐๐๐,๐๐๐ บาท</p> <p>๕. ปรับปรุงซ่อมแซมสถานีสูบน้ำด้วยไฟฟ้า บ้านแจ้งน้อย๒ หมู่ที่ ๑๒ ตำบลค้อเหนือ อำเภอเมือง จังหวัดยโสธร งบประมาณ ๔,๗๐๐,๐๐๐ บาท</p> <p>๖. ปรับปรุงซ่อมแซมสถานีสูบน้ำด้วยไฟฟ้า บ้านค่าน้ำสร้าง หมู่ที่ ๑๑ ตำบลค้อเหนือ อำเภอเมือง จังหวัดยโสธร งบประมาณ ๒,๙๐๐,๐๐๐ บาท</p> <p>๗. ปรับปรุงซ่อมแซมสถานีสูบน้ำด้วยไฟฟ้า บ้านท่าเยี่ยม หมู่ที่ ๑๐ ตำบลค้อเหนือ อำเภอเมือง จังหวัดยโสธร งบประมาณ ๔,๕๐๐,๐๐๐ บาท</p> <p>๘. ปรับปรุงซ่อมแซมสถานีสูบน้ำด้วยไฟฟ้า หนองอึ้ง บ้านท่าเยี่ยม หมู่ที่ ๑๐ ตำบลค้อเหนือ อำเภอเมือง จังหวัดยโสธร งบประมาณ ๒,๗๐๐,๐๐๐ บาท</p> <p>๙. ปรับปรุงซ่อมแซมสถานีสูบน้ำด้วยไฟฟ้า บ้านเหมือดแอ่ หมู่ที่ ๗ ตำบลค้อเหนือ อำเภอเมือง จังหวัดยโสธร งบประมาณ ๔,๕๐๐,๐๐๐ บาท</p> <p><u>องค์การบริหารส่วนตำบลตู้ง</u></p> <p>๑.ปรับปรุงซ่อมแซมสถานีสูบน้ำด้วยไฟฟ้าศูนย์หนองหว้า บ้านโนนจำปา หมู่ที่ ๑ ตำบลตู้ง อำเภอเมืองยโสธร จังหวัดยโสธร งบประมาณ ๓,๕๐๐,๐๐๐ บาท</p> <p>๒. ปรับปรุงซ่อมแซมสถานีสูบน้ำด้วยไฟฟ้าบ้านโนนจำปา บ้านโนนจำปา หมู่ที่ ๑ ตำบลตู้ง อำเภอเมืองยโสธร จังหวัดยโสธร ๓,๕๐๐,๐๐๐ บาท</p> <p><u>องค์การบริหารส่วนตำบลทุ่งมน</u></p> <p>๑. ก่อสร้างสถานีสูบน้ำระบบท่อ หมู่ที่ ๗ ตำบลทุ่งมน อำเภอคำเขื่อนแก้ว จังหวัดยโสธร งบประมาณ ๑๐,๐๐๐,๐๐๐ บาท</p> <p><u>อำเภอเมืองยโสธร</u></p> <p>๑. ก่อสร้างสถานีสูบน้ำด้วยไฟฟ้าและคลองไส้ไก่ ม.๔ ต.หนองคูผ่าน บ้านดงบัง ถึง ม.๒ ตำบลหนองคู อำเภอเมืองยโสธร จังหวัดยโสธร</p> <p>๒. ซ่อมแซมสถานีสูบน้ำด้วยไฟฟ้า ม.๕ ตำบลชุมเงิน อำเภอเมืองยโสธร จังหวัดยโสธร</p> <p>๓. ปรับปรุงซ่อมแซมเครื่องสูบน้ำด้วยไฟฟ้า ตำบลเชียงคำ อำเภอเมืองยโสธร จังหวัดยโสธร</p>

หัวข้อ	รายละเอียด
	<p>๔. ก่อสร้างสถานีสูบน้ำด้วยไฟฟ้า (พร้อมเครื่องสูบน้ำ) ตำบลเชิงค้ำ อำเภอมืองยโสธร จังหวัดยโสธร</p> <p>๕. สนับสนุนการบริหารจัดการสถานีสูบน้ำหนองไคร้ ตำบลหนองหิน อำเภอมืองยโสธร จังหวัดยโสธร</p> <p>งบ อปท. อำเภอป่าติ้ว</p> <p>๑. โครงการก่อสร้างสถานีสูบน้ำด้วยไฟฟ้าและคลองส่งน้ำจากกุดสำโรง-ท่าลาด หมู่ ๖ งบประมาณ ๑๐,๐๐๐,๐๐๐ บาท</p> <p>๒. โครงการขยายเขตคลองส่งน้ำจากสถานีสูบน้ำด้วยไฟฟ้าจากกุดสำโรง-ท่าลาด หมู่ ๖ งบประมาณ ๑๐,๐๐๐,๐๐๐ บาท</p> <p>๓. โครงการปรับปรุงคลองส่งน้ำชลประทานใหม่ทั้งสายสถานี ๑ หมู่ ๗ งบประมาณ ๓๐๐,๐๐๐ บาท</p> <p>๔. โครงการก่อสร้างสถานีสูบน้ำด้วยไฟฟ้าปากน้ำเก่า หมู่ที่ ๓ และหมู่ที่ ๘ งบประมาณ ๑๐,๐๐๐,๐๐๐ บาท</p> <p>๕. ก่อสร้างสถานีสูบน้ำพลังงานไฟฟ้าและคลองส่งน้ำ คสล. หมู่ ๑,๓,๑๓ งบประมาณ ๑,๙๐๐,๐๐๐ บาท</p> <p>๖. ก่อสร้างสถานีสูบน้ำพลังงานไฟฟ้าและคลองส่งน้ำ คสล. บ้านโคกพระเจ้า หมู่ ๙ งบประมาณ ๑,๙๐๐,๐๐๐ บาท</p> <p>๗. โครงการก่อสร้างสถานีสูบน้ำด้วยไฟฟ้าปากน้ำเก่า ม.๘ งบประมาณ ๘๐,๐๐๐,๐๐๐ บาท</p> <p>๘. โครงการก่อสร้างสถานีสูบน้ำด้วยไฟฟ้าบ้านเตาไห หมู่ ๓ งบประมาณ ๘๐,๐๐๐,๐๐๐ บาท</p> <p>๙. ปรับปรุงและซ่อมแซมสถานีสูบน้ำพลังงานไฟฟ้าหนองแคนและคลองส่งน้ำ คสล. บ้านกระจาย หมู่ที่ ๓ งบประมาณ ๙๐๐,๐๐๐ บาท</p> <p>๑๐. ต่อเติมคลองส่งน้ำหนองแคนพร้อมเครื่องสูบน้ำ (อ่างห้วยถ่ม) งบประมาณ ๑,๙๐๐,๐๐๐ บาท</p> <p>๑๑. โครงการก่อสร้างสถานีสูบน้ำด้วยไฟฟ้าปากน้ำเก่า หมู่ที่ ๘ งบประมาณ ๘๐,๐๐๐,๐๐๐ บาท</p> <p>๑๒. โครงการก่อสร้างสถานีสูบน้ำด้วยไฟฟ้าบ้านเตาไห ๓ ต. ศรีฐาน อ.ป่าติ้ว จ.ยโสธร งบประมาณ ๘๐,๐๐๐,๐๐๐ บาท</p> <p>๑๓. โครงการก่อสร้างคลองส่งน้ำ (ใต้ถนนอรุณประเสริฐ) หมู่ ๗ งบประมาณ ๔,๐๐๐,๐๐๐ บาท</p> <p>๑๔. โครงการขยายเขตคลองส่งน้ำ (หมู่ ๑,๓) จากจุดเดิม-หนองหัวลิง หมู่ ๗ งบประมาณ ๔,๐๐๐,๐๐๐ บาท</p> <p>๑๕. โครงการก่อสร้างคลองส่งน้ำสายป่าช้า-โนนสีนา หมู่ ๑ งบประมาณ ๑,๐๐๐,๐๐๐ บาท</p> <p>๑๖. โครงการก่อสร้างสถานีสูบน้ำพร้อมคลองส่งน้ำจากท่าลาด-กุดสำโรง หมู่ ๖ งบประมาณ ๑๐,๐๐๐,๐๐๐ บาท</p> <p>๑๗. โครงการก่อสร้างคลองส่งน้ำ (ใต้ถนนอรุณประเสริฐ) หมู่ ๗ งบประมาณ ๑,๐๐๐,๐๐๐ บาท</p>

หัวข้อ	รายละเอียด
	<p>๑๘. โครงการขยายเขตคลองส่งน้ำ (หมู่ ๑,๗) จากจุดเดิม-หนองหัวลิง หมู่ ๗ งบประมาณ ๑,๐๐๐,๐๐๐ บาท</p> <p>๑๙. โครงการก่อสร้างคลองส่งน้ำคอนกรีตให้ครบและทั่วถึงทุกหมู่บ้าน งบประมาณ ๓๐,๐๐๐,๐๐๐ บาท</p> <p>๒๐. โครงการปรับปรุงก่อสร้างคลองส่งน้ำด้วยไฟฟ้าเตาไถ ๑ งบประมาณ ๑๕,๐๐๐,๐๐๐ บาท</p> <p>๒๑. โครงการปรับปรุงก่อสร้างคลองส่งน้ำด้วยไฟฟ้าบ้านเตาไถ ๒ งบประมาณ ๑๕,๐๐๐,๐๐๐ บาท</p> <p>๒๒. โครงการก่อสร้างสถานีสูบน้ำด้วยไฟฟ้าบ้านเตาไถ ๓ งบประมาณ ๒๐,๐๐๐,๐๐๐ บาท</p> <p>๒๓. โครงการก่อสร้างสถานีสูบน้ำด้วยไฟฟ้าบ้านกุดสำโรง งบประมาณ ๒๐,๐๐๐,๐๐๐ บาท</p> <p>๒๔. โครงการชลประทานระบบท่อ /ท่อส่งน้ำเพื่อการเกษตรทั้ง ๙ หมู่บ้าน งบประมาณ ๒๐,๐๐๐,๐๐๐ บาท</p> <p>๒๕. โครงการก่อสร้างสถานีสูบน้ำด้วยไฟฟ้าโนนบกโปงหมู่ที่ ๓ งบประมาณ ๒๐,๐๐๐,๐๐๐ บาท</p> <p>๒๖. โครงการก่อสร้างคลองส่งน้ำ ขนาดเล็กเข้าสู่ไร่นา (คลองไส้ไก่) บ้านกระจายหมู่ที่ ๑,๓,๑๓ งบประมาณ ๑,๙๐๐,๐๐๐ บาท</p> <p>๒๗. โครงการก่อสร้างคลองส่งน้ำจากบ้านกระจาย หมู่ ๑๓ เชื่อมคลองส่งน้ำหนองแคน งบประมาณ ๑,๙๐๐,๐๐๐ บาท</p> <p>๒๘. โครงการก่อสร้างคลองส่งน้ำแบบคลองไส้ไก่ หนองฮี บ้านนิคม หมู่ ๒ งบประมาณ ๑,๙๐๐,๐๐๐ บาท</p> <p>๒๙. โครงการก่อสร้างคลองส่งน้ำ จากลำโพง-สำนักสงฆ์หนองแคน หมู่ ๕ งบประมาณ ๑,๙๐๐,๐๐๐ บาท</p> <p>๓๐. โครงการก่อสร้างคลองส่งน้ำ จากลำห้วยไผ่-ลำน้ำโพง บ้านคำสร้างบ่อหมู่ ๑๐ งบประมาณ ๑,๙๐๐,๐๐๐ บาท</p> <p>๓๑. โครงการก่อสร้างสถานีสูบน้ำพลังงานไฟฟ้าและคลองส่งน้ำ คสล. บ้านเชียงเครือ-บ้านโนนรัง - บ้านม่วงไข่ งบประมาณ ๔,๕๐๐,๐๐๐ บาท</p> <p>๓๒. โครงการก่อสร้างสถานีสูบน้ำพลังงานไฟฟ้าและคลองส่งน้ำ คสล. บ้านนิคม หมู่ ๒ เชื่อมตำบลศรีฐาน งบประมาณ ๔,๕๐๐,๐๐๐ บาท</p> <p>๓๓. โครงการก่อสร้างสถานีสูบน้ำพลังงานไฟฟ้าและคลองส่งน้ำ คสล. บ้านโคกพระเจ้า หมู่ ๙ งบประมาณ ๔,๕๐๐,๐๐๐ บาท</p> <p>๓๔. โครงการก่อสร้างสถานีสูบน้ำพลังงานไฟฟ้าและคลองส่งน้ำ คสล. หนองบาก/หนองคำฝื่อ งบประมาณ ๕,๐๐๐,๐๐๐ บาท</p> <p>๓๕. โครงการก่อสร้างสถานีสูบน้ำพลังงานไฟฟ้าและคลองส่งน้ำ คสล. หมู่ ๑,๓,๑๓ งบประมาณ ๕,๐๐๐,๐๐๐ บาท</p> <p>๓๖. โครงการปรับปรุงซ่อมแซมคลองส่งน้ำสาย A และ B บ้านโนนรัง หมู่ ๑๑ งบประมาณ ๑,๐๐๐,๐๐๐ บาท</p> <p>๓๗. โครงการก่อสร้างสถานีสูบน้ำพลังงานไฟฟ้าและคลองส่งน้ำ คสล. บ้านหนองบาก หมู่ ๕ งบประมาณ ๕,๐๐๐,๐๐๐ บาท</p>

หัวข้อ	รายละเอียด
	<p>๓๘. โครงการปรับปรุงและซ่อมแซมสร้างสถานีสูบน้ำพลังงานไฟฟ้าหนองแคนและคลองส่งน้ำ คสล. บ้านกระจาย หมู่ ๓ งบประมาณ ๕,๐๐๐,๐๐๐ บาท</p> <p><u>อำเภอเลิงนกทา</u></p> <p>๑. ก่อสร้างคลองส่งน้ำจากอ่างเก็บน้ำห้วยสะแบก งบประมาณ ๗,๐๐๐,๐๐๐ บาท</p> <p>๒. โครงการก่อสร้างขยายคลองส่งน้ำสาธารณะประโยชน์บริเวณอ่างเก็บน้ำห้วยสะแบก งบประมาณ ๑๐,๐๐๐,๐๐๐ บาท</p> <p>๓. โครงการก่อสร้างโรงสูบน้ำด้วยพลังงานไฟฟ้าสาธารณะประโยชน์บริเวณอ่างเก็บน้ำห้วยสะแบก บ้านหนองแคน หมู่ที่ ๓ งบประมาณ ๑๐,๐๐๐,๐๐๐ บาท</p> <p>๔. โครงการก่อสร้างขยายคลองส่งน้ำสาธารณะประโยชน์อ่างเก็บน้ำห้วยสะแบก หมู่ที่ ๒, ๙, ๘, ๑๒ และ ๕ งบประมาณ ๕,๐๐๐,๐๐๐ บาท</p> <p>๕. โครงการก่อสร้างขยายคลองส่งน้ำสาธารณะประโยชน์อ่างเก็บน้ำห้วยสะแบก บ้านหนองแคน หมู่ที่ ๓, ๑๕ งบประมาณ ๕,๐๐๐,๐๐๐ บาท</p> <p>๖. โครงการก่อสร้างขยายคลองส่งน้ำสาธารณะประโยชน์อ่างเก็บน้ำห้วยสะแบก บ้านบุงค้ำ หมู่ที่ ๑ งบประมาณ ๕,๐๐๐,๐๐๐ บาท</p> <p>๗. ก่อสร้างคลองส่งน้ำจากอ่างเก็บน้ำห้วยสะแบก งบประมาณ ๗,๐๐๐,๐๐๐ บาท</p> <p>๘. ก่อสร้างท่อส่งน้ำเพื่อแก้ปัญหาภัยแล้ง งบประมาณ ๑,๐๐๐,๐๐๐ บาท</p> <p>๙. ก่อสร้างท่อส่งน้ำด้วยระบบไฟฟ้า งบประมาณ ๑๐,๐๐๐,๐๐๐ บาท</p> <p>๑๐. ขยายท่อเมนตโรงสูบน้ำระบบไฟฟ้าอ่างเก็บน้ำห้วยสะแบก งบประมาณ ๕,๐๐๐,๐๐๐ บาท</p> <p>๑๑. โครงการก่อสร้างขยายคลองส่งน้ำสาธารณะประโยชน์บริเวณอ่างเก็บน้ำห้วยสะแบก งบประมาณ ๑๐,๐๐๐,๐๐๐ บาท</p> <p>๑๒. โครงการก่อสร้างขยายคลองส่งน้ำสาธารณะประโยชน์อ่างเก็บน้ำห้วยสะแบก บ้านนาออก หมู่ที่ ๕ งบประมาณ ๕,๐๐๐,๐๐๐ บาท</p> <p><u>อำเภอไทยเจริญ</u></p> <p>๑. โครงการก่อสร้างสถานีสูบน้ำเพื่อการเกษตรวังเต่า ม.๓ ต.น้ำคำ งบประมาณ ๒,๕๐๐,๐๐๐ บาท</p> <p>๒. โครงการสูบน้ำลำเซบายเพื่อการเกษตร (สถานีสูบน้ำด้วยไฟฟ้า) ต.คำไผ่ งบประมาณ ๑๗,๐๐๐,๐๐๐ บาท</p> <p><u>อำเภอค้อวัง</u></p> <p>๑. โครงการก่อสร้างสถานีสูบน้ำพลังงานไฟฟ้าห้วยม่วง พร้อมคลองส่งน้ำตาดคอนกรีต จำนวน ๔ จุด งบประมาณ ๓๐,๐๐๐,๐๐๐ บาท</p>

หัวข้อ	รายละเอียด
	<p>ปีงบประมาณ ๒๕๖๘ อำเภอป่าต้ว ๑.โครงการก่อสร้างสถานีสูบน้ำด้วยไฟฟ้าและคลองส่งน้ำจากกุดสำโรง-ท่าลาด หมู่ ๖ งบประมาณ ๑๐,๐๐๐,๐๐๐ บาท</p> <p>งบประมาณปี ๒๕๖๙ ๑. โครงการก่อสร้างสถานีสูบน้ำด้วยไฟฟ้าและคลองส่งน้ำจากกุดสำโรง-ท่าลาด หมู่ ๖ งบประมาณ ๑๐,๐๐๐,๐๐๐ บาท ๒.โครงการขยายเขตคลองส่งน้ำจากสถานีสูบน้ำด้วยไฟฟ้าจากกุดสำโรง-ท่าลาด หมู่ ๖ งบประมาณ ๑๐,๐๐๐,๐๐๐ บาท ๓. โครงการก่อสร้างสถานีสูบน้ำด้วยไฟฟ้าปากน้ำเก่า หมู่ที่ ๓ และหมู่ที่ ๘ งบประมาณ ๑๐,๐๐๐,๐๐๐ บาท ๔. ก่อสร้างสถานีสูบน้ำพลังงานไฟฟ้าและคลองส่งน้ำ คสล. หมู่ ๑,๓,๑๓ งบประมาณ ๑,๙๐๐,๐๐๐ บาท ๕. ก่อสร้างสถานีสูบน้ำพลังงานไฟฟ้าและคลองส่งน้ำ คสล. บ้านโคกพระเจ้า หมู่ ๙ งบประมาณ ๑,๙๐๐,๐๐๐ บาท ๖. โครงการก่อสร้างสถานีสูบน้ำด้วยไฟฟ้าปากน้ำเก่า ม.๘ งบประมาณ ๘๐,๐๐๐,๐๐๐ บาท ๗. โครงการก่อสร้างสถานีสูบน้ำด้วยไฟฟ้าบ้านเตาไห หมู่ ๓ งบประมาณ ๘๐,๐๐๐,๐๐๐ บาท ๘. ปรับปรุงและซ่อมแซมสถานีสูบน้ำพลังงานไฟฟ้า และคลองส่งน้ำ คสล. บ้านหนองบาก หมู่ที่ ๕ งบประมาณ ๙๐๐,๐๐๐ บาท ๙. ปรับปรุงและซ่อมแซมสถานีสูบน้ำพลังงานไฟฟ้าหนองแคนและคลองส่งน้ำ คสล. บ้านกระจาย หมู่ที่ ๓ งบประมาณ ๙๐๐,๐๐๐ บาท ๑๐. โครงการก่อสร้างสถานีสูบน้ำด้วยไฟฟ้าปากน้ำเก่าหมู่ที่ ๓ และ หมู่ที่ ๘ งบประมาณ ๒๐,๐๐๐,๐๐๐ บาท ๑๑. โครงการก่อสร้างสถานีสูบน้ำด้วยไฟฟ้าบ้านเตาไห ๓ งบประมาณ ๒๐,๐๐๐,๐๐๐ บาท ๑๒. โครงการก่อสร้างสถานีสูบน้ำด้วยไฟฟ้าบ้านกุดสำโรง งบประมาณ ๒๐,๐๐๐,๐๐๐ บาท ๑๓. โครงการก่อสร้างสถานีสูบน้ำด้วยไฟฟ้าโนนบกโปงหมู่ที่ ๓ งบประมาณ ๒๐,๐๐๐,๐๐๐ บาท ๑๔. โครงการก่อสร้างสปิงเวย์สายกุดฝาง หมู่ ๒ งบประมาณ ๑,๐๐๐,๐๐๐ บาท ๑๕. โครงการก่อสร้างสถานีสูบน้ำพลังงานไฟฟ้าและคลองส่งน้ำ คสล. บ้านเชียงเครือ-บ้านโนนรัง- บ้านม่วงไข่ งบประมาณ ๔,๕๐๐,๐๐๐ บาท ๑๖. โครงการก่อสร้างสถานีสูบน้ำพลังงานไฟฟ้าและคลองส่งน้ำ คสล. บ้านนิคม หมู่ ๒ เชื่อมตำบลศรีฐาน งบประมาณ ๔,๕๐๐,๐๐๐ บาท ๑๗. โครงการก่อสร้างสถานีสูบน้ำพลังงานไฟฟ้าและคลองส่งน้ำ คสล. บ้านโคกพระเจ้า หมู่ ๙ งบประมาณ ๔,๕๐๐,๐๐๐ บาท ๑๘. โครงการก่อสร้างสถานีสูบน้ำพลังงานไฟฟ้าและคลองส่งน้ำ คสล. หนองบาก/หนองคำฝือ งบประมาณ ๕,๐๐๐,๐๐๐ บาท</p>

หัวข้อ	รายละเอียด
	<p>๑๙. โครงการก่อสร้างสถานีสูบน้ำพลังงานไฟฟ้าและคลองส่งน้ำ คสล. หมู่ ๑,๓,๑๓ งบประมาณ ๕,๐๐๐,๐๐๐ บาท</p> <p>๒๐. โครงการปรับปรุงซ่อมแซมคลองส่งน้ำสาย A และ B บ้านโนนรัง หมู่ ๑๑ งบประมาณ ๑,๐๐๐,๐๐๐ บาท</p> <p>๒๑. โครงการก่อสร้างสถานีสูบน้ำพลังงานไฟฟ้าและคลองส่งน้ำ คสล. บ้านหนองบาก หมู่ ๕ งบประมาณ ๕,๐๐๐,๐๐๐ บาท</p> <p>๒๒. โครงการปรับปรุงและซ่อมแซมสร้างสถานีสูบน้ำพลังงานไฟฟ้าหนองแคนและคลองส่งน้ำคสล.บ้านกระจายหมู่๓งบประมาณ๕,๐๐๐,๐๐๐บาท</p> <p>อำเภอเลิงนกทา</p> <p>๑.โครงการก่อสร้างโรงสูบน้ำด้วยพลังงานไฟฟ้าอ่างเก็บน้ำห้วยสะแบก งบประมาณ ๑๐,๐๐๐,๐๐๐ บาท <u>งบประมาณปี ๒๕๖๙</u></p> <p>๑. โครงการก่อสร้างโรงสูบน้ำด้วยพลังงานไฟฟ้าอ่างเก็บน้ำห้วยสะแบก งบประมาณ ๑๐,๐๐๐,๐๐๐ บาท</p> <p>๒. โครงการก่อสร้างโรงสูบน้ำด้วยพลังงานไฟฟ้าอ่างเก็บน้ำห้วยสะแบก งบประมาณ ๑๐,๐๐๐,๐๐๐ บาท</p> <p>อำเภอไทยเจริญ</p> <p>๑. โครงการสูบน้ำล้าขายเพื่อการเกษตร (สถานีสูบน้ำด้วยไฟฟ้า) ต.คำไผ่ งบประมาณ ๑๗,๐๐๐,๐๐๐ บาท <u>งบประมาณปี ๒๕๖๙</u></p> <p>๑.โครงการก่อสร้างสถานีสูบน้ำเพื่อการเกษตรวังเต่า ม.๓ ต.น้ำคำ งบประมาณ ๒,๕๐๐,๐๐๐ บาท</p> <p>๒. โครงการสูบน้ำล้าขายเพื่อการเกษตร(สถานีสูบน้ำด้วยไฟฟ้า) ต.คำไผ่ โครงการก่อสร้างสถานีสูบน้ำเพื่อการเกษตร งบประมาณ ๑๗,๐๐๐,๐๐๐บาท</p> <p>อำเภอค้อวัง</p> <p>๑.โครงการปรับปรุงซ่อมแซมสถานีสูบน้ำด้วยไฟฟ้า เพื่อการเกษตร งบประมาณ ๒๐๐,๐๐๐ บาท</p> <p>๒.โครงการจัดซื้อเครื่องสูบน้ำพร้อมอุปกรณ์ครบชุด งบประมาณ ๑๐๐,๐๐๐ บาท</p> <p>๓.โครงการฝึกอบรมเพิ่มศักยภาพนายสถานีสูบน้ำประธานกลุ่ม ผู้ใช้น้ำ และตัวแทนเกษตรกร ผู้ใช้น้ำ งบประมาณ ๑๐๐,๐๐๐ บาท</p> <p>๔.โครงการติดตั้งไฟฟ้าส่องสว่างบ้านหมากมาย งบประมาณ ๑๐๐,๐๐๐ บาท</p> <p>๕.โครงการก่อกำหนดเขตไฟฟ้าพาดสายดับพร้อมติดตั้งหม้อแปลง งบประมาณ ๗๐๐,๐๐๐ บาท</p> <p>๖.โครงการขยายเขตไฟฟ้าส่องสว่าง เปิด-ปิด อัตโนมัติ งบประมาณ ๗๐๐,๐๐๐ บาท</p> <p>๗.โครงการสอบแนวเขตพื้นที่สาธารณะประโยชน์ในตำบล งบประมาณ ๑๐๐,๐๐๐ บาท</p> <p>๘.โครงการขยายเขตไฟฟ้าเพื่อการเกษตร งบประมาณ ๑,๐๐๐,๐๐๐บาท</p>

หัวข้อ	รายละเอียด
	๙.โครงการจัดซื้อหม้อแปลงไฟฟ้าสถานีสูบน้ำบ้านตูม งบประมาณ ๒๐๐,๐๐๐ บาท
<p>๘.๓ กิจกรรมหลักที่ ๓ ก่อสร้างแหล่งน้ำและระบบชลประทาน</p> <p>งบประมาณ : ๑,๕๖๔,๖๑๔,๐๐๐บาท</p> <p>งบพัฒนาจังหวัด : ๖๔๘,๐๐๐,๐๐๐ บาท</p> <ul style="list-style-type: none"> - งบประมาณปี ๒๕๖๖ จำนวน ๒๔,๐๐๐,๐๐๐ บาท - งบประมาณปี ๒๕๖๗ จำนวน - บาท - งบประมาณปี ๒๕๖๘ จำนวน ๒๔,๐๐๐,๐๐๐ บาท - งบประมาณปี ๒๕๖๙ จำนวน - บาท - งบประมาณปี ๒๕๗๐ จำนวน ๖๐๐,๐๐๐,๐๐๐ บาท <p>งบกรม/กระทรวง : ๕๒๖,๒๔๔,๐๐๐ บาท</p> <ul style="list-style-type: none"> - งบประมาณปี ๒๕๖๖ จำนวน ๔๐๑,๙๙๔,๐๐๐ บาท - งบประมาณปี ๒๕๖๗ จำนวน ๑๒๒,๐๐๐,๐๐๐ บาท - งบประมาณปี ๒๕๖๘ จำนวน ๑,๓๕๐,๐๐๐บาท - งบประมาณปี ๒๕๖๙ จำนวน ๕๐๐,๐๐๐ บาท - งบประมาณปี ๒๕๗๐ จำนวน - บาท <p>งบองค์กรปกครองส่วนท้องถิ่น : ๓๙๐,๓๗๐,๐๐๐ บาท</p> <ul style="list-style-type: none"> - งบประมาณปี ๒๕๖๖ จำนวน ๘,๘๕๐,๐๐๐ บาท - งบประมาณปี ๒๕๖๗ จำนวน ๑๘๓,๐๖๐,๐๐๐ บาท - งบประมาณปี ๒๕๖๘ จำนวน ๒๐,๙๐๐,๐๐๐ บาท - งบประมาณปี ๒๕๖๙ จำนวน ๑๗๐,๙๖๐,๐๐๐ บาท - งบประมาณปี ๒๕๗๐ จำนวน ๖,๖๐๐,๐๐๐ บาท <p>ผู้รับผิดชอบ : โครงการชลประทานยโสธร/อปท./ อ.เมืองยโสธร/อ.มหาชนะชัย/อ.ป่าติ้ว/ อ.ไทยเจริญ/อ.เลิงนกทา</p> <p>หน่วยงานที่เกี่ยวข้อง : -</p>	<p>- ก่อสร้างแหล่งน้ำและระบบชลประทาน</p> <p>งบพัฒนาจังหวัด</p> <p>ปีงบประมาณ ๒๕๖๖ โครงการชลประทานยโสธร</p> <ol style="list-style-type: none"> ๑. ฝายน้ำล้นลำห้วยบงตอนกลาง บ้านหนองแฝก ตำบลสามแยก อำเภอเลิงนกทา จังหวัดยโสธร งบประมาณ ๑๒,๐๐๐,๐๐๐ บาท ๒. ฝายน้ำล้นบง บ้านนาขาม ตำบลสามแยก อำเภอเลิงนกทา จังหวัดยโสธร งบประมาณ ๑๒,๐๐๐,๐๐๐ บาท <p>ปีงบประมาณ ๒๕๖๗ โครงการชลประทานยโสธร</p> <ol style="list-style-type: none"> ๑.ฝายน้ำล้นลำห้วยเขื่อนนาฮี บ้านด่านใต้ ตำบลสามแยก อำเภอเลิงนกทา จังหวัดยโสธร งบประมาณ ๑๒,๐๐๐,๐๐๐ บาท <p>ปีงบประมาณ ๒๕๖๘ โครงการชลประทานยโสธร</p> <ol style="list-style-type: none"> ๑. ฝายน้ำล้นลำห้วยบอ บ้านศรีสมพร ตำบลสามแยก อำเภอเลิงนกทา จังหวัดยโสธร งบประมาณ ๑๒,๐๐๐,๐๐๐ บาท ๒. ฝายน้ำล้นลำห้วยกอยตอนบน บ้านคิมชาติ ตำบลสามแยก อำเภอเลิงนกทา จังหวัดยโสธร งบประมาณ ๑๒,๐๐๐,๐๐๐ บาท <p>ปีงบประมาณ ๒๕๗๐ โครงการชลประทานยโสธร</p> <ol style="list-style-type: none"> ๑. โครงการก่อสร้างผันน้ำจากแม่น้ำชี บ้านกุดกง ตำบลเชียงคำ อำเภอเมืองยโสธร จังหวัดยโสธร ลงสู่ลำเซบาย บ้านหนองเสียว ตำบลกู่จาน อำเภอ คำเขื่อนแก้ว จังหวัดยโสธร พร้อมก่อสร้างอาคารบังคับน้ำและระบบกระจายน้ำ งบประมาณ ๖๐๐,๐๐๐,๐๐๐ บาท <p>งบกรม/กระทรวง โครงการชลประทานยโสธร</p> <ol style="list-style-type: none"> ๑. อาคารบังคับน้ำห้วยไผ่พร้อมระบบส่งน้ำ พื้นที่ชลประทาน ๕๐๐ ไร่ บ้านโพนงาม ตำบลโพนงาม อำเภอกุดชุม จังหวัดยโสธร งบประมาณ ๔๐,๐๐๐,๐๐๐ บาท ๒. อาคารบังคับน้ำห้วยคำม่วง (ตอนกลาง) พร้อมระบบส่งน้ำ พื้นที่ชลประทาน ๔๐๐ ไร่ บ้านหนองบัวบาน ตำบลห้วยแก้ง อำเภอกุดชุม จังหวัดยโสธร งบประมาณ ๒๕,๐๐๐,๐๐๐ บาท ๓. อาคารบังคับน้ำห้วยบง พื้นที่รับประโยชน์ ๓๐๐ ไร่ บ้านหนองสิม ตำบลสามแยก อำเภอเลิงนกทา จังหวัดยโสธร งบประมาณ ๑๖,๐๐๐,๐๐๐ บาท ๔. อาคารบังคับน้ำห้วยหินลับ (ตอนกลาง) พื้นที่รับประโยชน์ ๓๐๐ ไร่ บ้านหินโงน ตำบลกุดแห่ อำเภอเลิงนกทา จังหวัดยโสธร งบประมาณ ๑๕,๐๐๐,๐๐๐ บาท

หัวข้อ	รายละเอียด
	<p>๕. อาคารบังคับน้ำห้วยหินลับ (ตอนล่าง) พื้นที่รับประโยชน์ ๓๐๐ ไร่ บ้านด่าน ตำบลสามแยก อำเภอเลิงนกทา จังหวัดยโสธร งบประมาณ ๑๕,๐๐๐,๐๐๐ บาท</p> <p>๖. อาคารบังคับน้ำห้วยทวน พร้อมระบบส่งน้ำ พื้นที่ชลประทาน ๔๐๐ ไร่ บ้านนาดีน้อย ตำบลนาสะไมย อำเภอเมืองยโสธร จังหวัดยโสธร งบประมาณ ๒๕,๐๐๐,๐๐๐ บาท</p> <p>๗. อาคารบังคับน้ำพังกันน้ำลำเซบาย สาย C กม.ที่ ๖+๗๕๐ พื้นที่รับประโยชน์ ๕๐๐ ไร่ บ้านกู่จาน ตำบลกู่จาน อำเภอกำแพงแสน จังหวัดยโสธร งบประมาณ ๑๕,๐๐๐,๐๐๐ บาท</p> <p>๘. ประตูระบายน้ำลำเซบาย(เลิงผักกาด) ขนาดบาน ๒.๐๐ x ๒.๐๐ เมตร จำนวน ๔ ช่อง และอาคารประกอบพร้อมส่วนประกอบอื่น บ้านสระเกษ ตำบลโพธิ์ไทร อำเภอป่าตัว จังหวัดยโสธร งบประมาณ ๒๒,๐๐๐,๐๐๐ บาท</p> <p>๙. ก่อสร้างท่อลอดเหลี่ยม (Box Culvert) บริเวณลำชีหลง ขนาดบาน ระบาย กว้าง ๒ เมตร สูง ๒ เมตร จำนวน ๔ ช่อง บ้านคำม่วง ตำบลยอ อำเภอกำแพงแสน จังหวัดยโสธร งบประมาณ ๕,๐๐๐,๐๐๐ บาท</p> <p>๑๐. พังกันน้ำลำเซบาย ระยะทาง ๘.๐๐ กม. บ้านปึกแฮด ตำบลนาคำ อำเภอกำแพงแสน จังหวัดยโสธร งบประมาณ ๒๕,๐๐๐,๐๐๐ บาท</p> <p>๑๑. ก่อสร้างพังกันน้ำลำเซบายพร้อมอาคารประกอบ บ้านกลางสระเกษ ความยาว ๒,๐๐๐ เมตร สูง ๓ เมตร บ้านกลางสระเกษ ตำบลโพธิ์ไทร อำเภอป่าตัว จังหวัดยโสธร งบประมาณ ๓๐,๐๐๐,๐๐๐ บาท</p> <p><u>องค์กรปกครองส่วนท้องถิ่น</u></p> <p><u>องค์การบริหารส่วนตำบลหนองหิน</u></p> <p>๑. โครงการซ่อมแซมฝาย คสล.ที่ ๑ บ้านหนองหิน ตำบลหนองหิน อำเภอเมืองยโสธร จังหวัดยโสธร งบประมาณ ๕๐๐,๐๐๐ บาท</p> <p><u>องค์การบริหารส่วนตำบลไทยเจริญ</u></p> <p>๑. โครงการก่อสร้างฝายน้ำล้นห้วยกระโตก บ้านไทยเจริญ ตำบลไทยเจริญ อำเภอไทยเจริญจังหวัดยโสธร งบประมาณ ๕๐๐,๐๐๐ บาท</p> <p>๒. โครงการก่อสร้างฝายน้ำล้นห้วยกระโตก หมู่ที่ ๑ บ้านไทยเจริญ ตำบลไทยเจริญอำเภอไทยเจริญ จังหวัดยโสธร งบประมาณ ๕๐๐,๐๐๐ บาท</p> <p>๓. โครงการก่อสร้างฝายน้ำล้นห้วยยาง หมู่ที่ ๒ บ้านห้วยยาง ตำบลไทยเจริญ อำเภอไทยเจริญจังหวัดยโสธร ๔๕๐,๐๐๐ บาท</p> <p>๔. โครงการก่อสร้างฝายน้ำล้นห้วยยาง หมู่ที่ ๒ บ้านห้วยยาง ตำบลไทยเจริญ อำเภอไทยเจริญจังหวัดยโสธร งบประมาณ ๔๕๐,๐๐๐ บาท</p> <p>๕. โครงการก่อสร้างฝายน้ำล้นห้วยยาง หมู่ที่ ๒ บ้านห้วยยาง ตำบลไทยเจริญอำเภอไทยเจริญจังหวัดยโสธร งบประมาณ ๔๕๐,๐๐๐ บาท</p> <p>๖. โครงการก่อสร้างฝายน้ำล้นห้วยกระโตก หมู่ที่ ๖ บ้านเทพเจริญ ตำบลไทยเจริญ อำเภอไทยเจริญ จังหวัดยโสธร งบประมาณ ๕๐๐,๐๐๐ บาท</p>

หัวข้อ	รายละเอียด
	<p><u>องค์การบริหารส่วนตำบลโคกนาโก</u></p> <p><u>งบประมาณ ๒๕๖๘</u></p> <p>๑. โครงการก่อสร้างฝายน้ำล้น บ้านโคกสะอาด หมู่ ๗ ชุมนางเอ็มไพร์ พันธุ์โสรี ตำบลโคกนาโก อำเภอป่าดิว จังหวัดยโสธร งบประมาณ ๗๕๐,๐๐๐ บาท</p> <p>๒. โครงการก่อสร้างฝายน้ำล้นห้วยชัน บ้านหนองชุม หมู่ ๖ ชุมนายพรชัยธินภา ตำบลโคกนาโก อำเภอป่าดิว จังหวัดยโสธร งบประมาณ ๕๐๐,๐๐๐ บาท</p> <p><u>งบประมาณ ๒๕๖๙</u></p> <p>๑. โครงการก่อสร้างฝายชลอน้ำห้วยธรพี บ้านโคกนาโก หมู่ ๔,๑๒ ตำบลโคกนาโก อำเภอป่าดิว จังหวัดยโสธรงบประมาณ ๕๐๐,๐๐๐ บาท</p> <p><u>องค์การบริหารส่วนตำบลกุดเชียงหมี</u></p> <p>๑. เชื้อนป้องกันตลิ่งลำห้วยบง บ้านกุดเชียงหมี ลำห้วยยาง บ้านกุดเชียงหมี ตำบลกุดเชียงหมี อำเภอเลิงนกทา จังหวัดยโสธร งบประมาณ ๔๐,๐๐๐,๐๐๐ บาท</p> <p>๒. ก่อสร้างฝายน้ำล้นทางน้ำผ่าน ลำห้วยยาง บ้านกุดเชียงหมี ตำบลกุดเชียงหมี อำเภอเลิงนกทา จังหวัดยโสธร งบประมาณ ๑,๕๐๐,๐๐๐ บาท</p> <p>๓. ก่อสร้างฝายน้ำล้นทางน้ำผ่าน ลำห้วยยาง บ้านห้วยยาง ตำบลกุดเชียงหมี อำเภอเลิงนกทา จังหวัดยโสธร งบประมาณ ๕๐๐,๐๐๐ บาท</p> <p>๔. ก่อสร้างฝายน้ำล้นทางน้ำผ่าน ลำห้วยกลอย บ้านกุดเชียงหมี ตำบลกุดเชียงหมี อำเภอเลิงนกทา จังหวัดยโสธร งบประมาณ ๕๐๐,๐๐๐ บาท</p> <p><u>องค์การบริหารส่วนตำบลบุงคำ</u></p> <p>๑. โครงการก่อสร้างฝายน้ำล้น ห้วยคำขาล่อน ตำบลบุงคำ อำเภอเลิงนกทา จังหวัดยโสธร งบประมาณ ๑,๕๐๐,๐๐๐ บาท</p> <p><u>เทศบาลตำบลห้องแซง</u></p> <p>๑. ก่อสร้างฝายน้ำล้นห้วยหมูนวัง นานายสมศักดิ์ ห้องแซง ตำบลห้องแซง อำเภอเลิงนกทา จังหวัดยโสธร งบประมาณ ๔๐,๐๐๐,๐๐๐ บาท</p> <p>๒. ก่อสร้างฝายน้ำล้นห้วยหมูนวัง นานายสุรนต์ วงศ์ทอง ตำบลห้องแซง อำเภอเลิงนกทา จังหวัดยโสธร งบประมาณ ๕๐๓,๐๐๐ บาท</p> <p>๓. ก่อสร้างฝายน้ำล้นห้วยหมูนวัง นานายวรชาติ วงศ์ทอง ตำบลห้องแซง อำเภอเลิงนกทา จังหวัดยโสธร งบประมาณ ๕๗๘,๐๐๐ บาท</p> <p>๔. ก่อสร้างฝายน้ำล้นห้วยหมูนวัง นานายสุทัศน์ เชื้อนคำ ตำบลห้องแซง อำเภอเลิงนกทา จังหวัดยโสธร งบประมาณ ๕๕๓,๐๐๐ บาท</p> <p>๕. ก่อสร้างฝายน้ำล้นห้วยหมูนวัง นานายชาติ เมฆไชยภักดิ์ ตำบลห้องแซง อำเภอเลิงนกทา จังหวัดยโสธร งบประมาณ ๖๓๒,๐๐๐ บาท</p> <p>๖. ก่อสร้างฝายน้ำล้นห้วยหมูนวัง นานายสำเภาทอง ไชยสุริยงค์ ตำบลห้องแซง อำเภอเลิงนกทา จังหวัดยโสธร งบประมาณ ๔๕๐,๐๐๐ บาท</p> <p>๗. ก่อสร้างฝายน้ำล้นห้วยหมูนวัง นานางบรียาย แสงวงศ์ ตำบลห้องแซง อำเภอเลิงนกทา จังหวัดยโสธร งบประมาณ ๕๐๓,๐๐๐ บาท</p>

หัวข้อ	รายละเอียด
	<p>๘. ก่อสร้างฝายน้ำล้นห้วยหมუნวัง นานางอภิชา ธีระพันธ์ ตำบลห้องแซง อำเภอลำดวน จังหวัดสุรินทร์ งบประมาณ ๕๐๓,๐๐๐ บาท</p> <p>๙. ก่อสร้างฝายน้ำล้นห้วยหมუნวัง นานายพรมา เจริญตา ตำบลห้องแซง อำเภอลำดวน จังหวัดสุรินทร์ งบประมาณ ๖๑๑,๐๐๐ บาท</p> <p>๑๐. ก่อสร้างฝายน้ำล้นห้วยหมუნวัง นานายสุกสติ ห้องแซง ตำบลห้องแซง อำเภอลำดวน จังหวัดสุรินทร์ งบประมาณ ๖๑๑,๐๐๐ บาท</p> <p>๑๑. ก่อสร้างอุโมงค์ผันน้ำจากอ่างห้วยโงงไปสู่อ่างเก็บน้ำห้วยลิงโจน ตำบลห้องแซง อำเภอลำดวน จังหวัดสุรินทร์ งบประมาณ ๑๕๐,๐๐๐,๐๐๐ บาท</p> <p><u>องค์การบริหารส่วนตำบลสร้างมิ่ง</u></p> <p>๑. เชื้อนป้องกันตลิ่งลำเซบ้านสร้างมิ่ง ตำบลสร้างมิ่ง อำเภอลำดวน จังหวัดสุรินทร์ งบประมาณ ๔๐,๐๐๐,๐๐๐ บาท</p> <p>๒. ก่อสร้างฝายน้ำล้นทางน้ำผ่านห้วยฝักงาม บ้านกุดเสถียร ตำบลสร้างมิ่ง อำเภอลำดวน จังหวัดสุรินทร์ งบประมาณ ๕๐๐,๐๐๐ บาท</p> <p>๓. ก่อสร้างฝายน้ำล้นทางน้ำผ่านห้วยฝักงาม บ้านหนองเชียงโฑ ตำบลสร้างมิ่ง อำเภอลำดวน จังหวัดสุรินทร์ งบประมาณ ๕๐๐,๐๐๐ บาท</p> <p><u>องค์การบริหารส่วนตำบลบึงแก</u></p> <p>๑. ก่อสร้างฝายน้ำล้น ฝายบ่อน้ำทิพย์ปุเสารี่ ม.๕ ตำบลบึงแก อำเภอมหาชนะชัย จังหวัดสุรินทร์ งบประมาณ ๒,๐๐๐,๐๐๐ บาท</p> <p><u>องค์การบริหารส่วนตำบลบากเรือ</u></p> <p>๑. โครงการขุดลอกฝายร่องแห่ ตำบลบากเรือ อำเภอมหาชนะชัย จังหวัดสุรินทร์ งบประมาณ ๓,๐๐๐,๐๐๐ บาท</p> <p>๒. ก่อสร้างฝายน้ำล้นกุดบ้าน ตำบลบากเรือ อำเภอมหาชนะชัย จังหวัดสุรินทร์ งบประมาณ ๒,๐๐๐,๐๐๐ บาท</p> <p>๓. ก่อสร้างผนังกั้นน้ำสถานีสูบน้ำท่าช้าง ตำบลบากเรือ อำเภอมหาชนะชัย จังหวัดสุรินทร์ งบประมาณ ๗๐๐,๐๐๐ บาท</p> <p><u>องค์การบริหารส่วนตำบลทุ่งมน</u></p> <p>๑. ก่อสร้างฝายน้ำล้น หมู่ที่ ๑ บ้านโชน ตำบลทุ่งมน อำเภอคำเขื่อนแก้ว จังหวัดสุรินทร์ งบประมาณ ๕๐๐,๐๐๐ บาท</p> <p>งบ อปท.</p> <p><u>อำเภอมหาชนะชัย</u></p> <p>๑. โครงการก่อสร้างฝายน้ำล้น ภายในเขตตำบลม่วง อำเภอมหาชนะชัย จังหวัดสุรินทร์</p> <p><u>อำเภอเมืองสุรินทร์</u></p> <p>๑. ก่อสร้างและซ่อมแซมฝายน้ำล้น ตำบลเชียงคำ อำเภอเมืองสุรินทร์ จังหวัดสุรินทร์</p> <p>๒. ก่อสร้างฝายกั้นน้ำ ตำบลหนองหิน อำเภอเมืองสุรินทร์ จังหวัดสุรินทร์</p> <p>๓. ก่อสร้างฝายน้ำล้น บ้านชั้นไต้ใหญ่ หมู่ที่ ๑ ตำบลชั้นไต้ใหญ่ อำเภอเมืองสุรินทร์ จังหวัดสุรินทร์</p>

หัวข้อ	รายละเอียด
	<p>๔. ก่อสร้างผนังกันน้ำ หนองห้วย-สะพานข้ามลำน้ำยั้ง ม.๑,๑๕ ตำบลค้อเหนือ อำเภอเมืองยโสธร จังหวัดยโสธร</p> <p>๕. ก่อสร้างฝายน้ำล้นบล็อกคอนกรีต (จากปากกว้าง - คูไฮ) ตำบลชุมเงิน อำเภอเมืองยโสธร จังหวัดยโสธร</p> <p><u>อำเภอป่าติ้ว</u></p> <p>๑. โครงการก่อสร้างฝายน้ำล้นลำห้วยยาง</p> <p>๒. โครงการก่อสร้างฝายกันน้ำลำเซ่น้อยตอนล่าง หมู่ ๕</p> <p>๓. โครงการเสริมฝายกันน้ำตอนบน หมู่ ๕</p> <p>๔. โครงการก่อสร้างฝายน้ำล้นลำเซบาย บ้านกลาง หมู่ที่ ๗ (จุดที่สร้างนายเสน เครือวงษ์)</p> <p>๕. โครงการก่อสร้างฝายกักเก็บน้ำห้วยวังก้านเหลือง จำนวน ๓ จุด บ้านหนองแสง หมู่ที่ ๘</p> <p>๖. โครงการก่อสร้างฝายกันน้ำ ลาห้วยยาง บ้านหนองชุม หมู่ที่ ๑๕ ช่างนา นายสมบุญ นาคำ</p> <p>๗. โครงการก่อสร้างฝายกันน้ำ ร่องภูตอกคู่ บ้านหนองชุม หมู่ที่ ๑๕</p> <p>๘. ก่อสร้างฝายกันน้ำลำโพง หมู่ ๒, ๕, ๖, ๘, ๙, ๑๐, ๑๑</p> <p>๙. โครงการก่อสร้างฝายน้ำล้นลำห้วยทรี</p> <p>๑๐. โครงการก่อสร้างฝายน้ำล้น หมู่ที่ ๕ ตำบลโพธิ์ไทร อำเภอป่าติ้ว จังหวัดยโสธร</p> <p>๑๑. โครงการก่อสร้างฝาย บ้านดงสว่าง หมู่ที่ ๑</p> <p>๑๒. โครงการก่อสร้างฝาย บ้านโคกสะอาด หมู่ที่ ๗</p> <p>๑๓. โครงการก่อสร้างฝาย บ้านหนองสำโรง หมู่ที่ ๘</p> <p>๑๔. โครงการก่อสร้างฝาย บ้านหนองชุม หมู่ที่ ๑๕</p> <p>๑๕. โครงการก่อสร้างฝาย บ้านโคกนาโก หมู่ที่ ๔</p> <p>๑๖. โครงการก่อสร้างฝาย บ้านโคกนาโก หมู่ที่ ๔</p> <p>๑๗. โครงการก่อสร้างฝายลำห้วยชันบ้านหนองชุม หมู่ที่ ๖</p> <p>๑๘. โครงการก่อสร้างฝายลำเซบาย บ้านหนองชุม หมู่ที่ ๖</p> <p>๑๙. โครงการก่อสร้างฝายลำห้วยยาง บ้านหนองชุม หมู่ที่ ๖</p> <p>๒๐. โครงการก่อสร้างฝาย บ้านโคกนาโก หมู่ที่ ๑๒</p> <p>๒๑. โครงการก่อสร้างฝาย บ้านอ่างทอง หมู่ที่ ๑๖</p> <p>๒๒. โครงการก่อสร้างบ่อบำบัดน้ำเสียคลองวังกะละ</p> <p>๒๓. โครงการก่อสร้างฝายลำโพงภายในตำบลศรีฐาน</p> <p>๒๔. โครงการก่อสร้างฝายกันน้ำและซ่อมแซมเพื่อการเกษตรและเสริมฝายคอนกรีตภายในตำบล</p> <p>๒๕. โครงการก่อสร้างฝายกันน้ำลำเซ่น้อยตอนล่าง หมู่ที่ ๕</p> <p>๒๖. โครงการฝายแก้มลิงเซ่งหมู่ที่๔ -ท่าลาด หมู่ที่ ๖</p> <p>๒๗. โครงการก่อสร้างฝายน้ำล้นลำเซบาย หมู่ที่ ๒</p> <p>๒๘. โครงการก่อสร้างฝายทดแทนฝายเดิม หมู่ที่ ๗</p> <p>๒๙. โครงการก่อสร้างฝายกันน้ำลำโพง บ้านนิคม หมู่ที่ ๒</p> <p>๓๐. โครงการก่อสร้างฝายกันน้ำลำคลองไผ่ บ้านกระจาย หมู่ที่ ๓</p> <p>๓๑. โครงการก่อสร้างฝายกันน้ำลำโพง บ้านเชียงเครือ หมู่ที่</p> <p>๓๒. โครงการก่อสร้างฝายกันน้ำลำโพง บ้านโคกพระเจ้า หมู่ที่ ๙</p>

หัวข้อ	รายละเอียด
	<p>๓๓. โครงการก่อสร้างฝายกั้นลำห้วยไผ่ บ้านคำสร้างบ่อ หมู่ที่ ๑๐</p> <p>๓๔. โครงการก่อสร้างฝายกั้นลำน้ำโจง บ้านโนนรัง หมู่ที่ ๑๑</p> <p>๓๕. โครงการก่อสร้างสถานีสูบน้ำด้วยไฟฟ้าและคลองส่งน้ำจากกุดสำโรง – ท่าลาด</p> <p>๓๖. โครงการก่อสร้างฝายกักเก็บน้ำลำห้วยทรพิตอนเหนือบ้านโคกสะอาด หมู่ที่ ๗</p> <p>๓๗. โครงการก่อสร้างฝายกักเก็บน้ำลำห้วยคำฟ้าบ้านหนองสำโรงหมู่ที่ ๘</p> <p>๓๘. โครงการก่อสร้างฝายกักเก็บน้ำภูดอกประดู่บ้านหนองชุม หมู่ที่ ๑๕</p> <p>๓๙. โครงการก่อสร้างฝายกักเก็บน้ำบึงใหญ่บ้านโคกนาโกหมู่ ๔</p> <p>๔๐. โครงการก่อสร้างฝายน้ำล้นลำห้วยทรพิตอนบ้านโคกนาโก หมู่ ๔</p> <p>๔๑. โครงการก่อสร้างฝายกักเก็บน้ำลำห้วยชันบ้านหนองชุม หมู่ ๖ ช่วงนาพ่อแอ็ด</p> <p>๔๒. โครงการก่อสร้างฝายกักเก็บน้ำลำเซบายบ้านหนองชุม หมู่ ๖ ช่วงท่าใหญ่</p> <p>๔๓. โครงการก่อสร้างฝายกักเก็บน้ำลำห้วยยางบ้านหนองชุม หมู่ที่ ๖</p> <p>๔๔. โครงการก่อสร้างฝายกักเก็บน้ำห้วยคำเดือนห้าบ้านโคกนาโก หมู่ที่ ๑๒</p> <p>๔๕. โครงการก่อสร้างฝายน้ำล้นห้วยทรพิตอนอ่างทอง หมู่ ๑๖</p> <p>๔๖. โครงการขยายช่องระบายน้ำฝายน้ำล้นสายห้วยสีโขติ หมู่ ๗</p> <p>๔๗. โครงการก่อสร้างฝายน้ำล้น คลองอีสานเขียว (ห้วยวังกะละตอนล่าง)</p> <p>๔๘. โครงการก่อสร้างฝายกั้นน้ำในพื้นที่ลำห้วย บ้านโพธา หมู่ที่ ๕ (นอกเขตเทศบาล)</p> <p>๔๙. โครงการก่อสร้างฝายน้ำล้นลำเซบาย บ้านกลาง หมู่ที่ ๗ (จุดที่สร้างนายนายเสน เครื่องวงษ์)</p> <p>๕๐. โครงการก่อสร้างฝายกักเก็บน้ำห้วยวังก้านเหลือง จำนวน ๓ จุด บ้านหนองแสง หมู่ที่ ๘</p> <p>๕๑. โครงการก่อสร้างฝายน้ำล้น ตามแบบ มข.๒๕๒๗ ลำเซน้อย (ตอนกลาง) ตรงที่นานางเรียม ดวงมาลาถึงที่นานางละมัย ปันทอง หมู่ที่ ๔ ขนาดความกว้าง ๒๐ เมตร สันฝายสูง ๒ เมตร</p> <p><u>อำเภอเลิงนกทา</u></p> <p>๑. ก่อสร้างฝายต้นน้ำภู่มะยมโนธรรม บ.โนนแดง ม.๘ งบประมาณ ๑,๐๐๐,๐๐๐ บาท</p> <p>๒. ก่อสร้างฝายต้นน้ำภู่อำพระ บ.ป่าขาด ม.๙ งบประมาณ ๑,๐๐๐,๐๐๐ บาท</p> <p>๓. ก่อสร้างฝายน้ำล้นห้วยหมุนวัง บ.ดงยาง ม.๗ งบประมาณ ๑,๐๐๐,๐๐๐ บาท</p> <p>๔. ก่อสร้างฝายน้ำล้นห้วยหมุนวัง บ.โนนแดง ม.๘ งบประมาณ ๑,๐๐๐,๐๐๐ บาท</p> <p>๕. ก่อสร้างฝายน้ำล้นห้วยสักหลีก บ.ห้องคลอง ม.๓ งบประมาณ ๑,๐๐๐,๐๐๐ บาท</p> <p>๖. ก่อสร้างฝายน้ำล้นห้วยสักหลีก บ.หนองบึง ม.๔ งบประมาณ ๑,๐๐๐,๐๐๐ บาท</p> <p>๗. ก่อสร้างฝายน้ำล้นห้วยชัน บ.ร้องคำ ม.๑๔ งบประมาณ ๑,๐๐๐,๐๐๐ บาท</p>

หัวข้อ	รายละเอียด
	<p>๘. ก่อสร้างฝายน้ำล้นห้วยหมูนวัง บ.ป่าขาด ม.๙ งบประมาณ ๑,๐๐๐,๐๐๐ บาท</p> <p>๙. ก่อสร้างฝายน้ำล้นห้วยชัน บ.ป่าขาด ม.๙ งบประมาณ ๑,๐๐๐,๐๐๐ บาท</p> <p>๑๐. โครงการก่อสร้างลานกีฬาเอนกประสงค์ ม. ๑๒ งบประมาณ ๙,๐๐๐,๐๐๐ บาท</p> <p>๑๑. ก่อสร้างฝายน้ำล้นห้วยอ่างทอง บ.โพรง ม. ๑๕ งบประมาณ ๑,๐๐๐,๐๐๐ บาท</p> <p>๑๒. ก่อสร้างฝายน้ำล้นห้วยบง บ.ป่าขาด ม.๙ งบประมาณ ๑,๐๐๐,๐๐๐ บาท</p> <p>๑๓. ก่อสร้างฝายน้ำล้นห้วยเซบาย บ.โสภณ ม. ๑๐ งบประมาณ ๑,๐๐๐,๐๐๐ บาท</p> <p>๑๔. ก่อสร้างฝายน้ำล้นห้วยหมูนวัง บ.ห้องแซง ม.๑ งบประมาณ ๑,๐๐๐,๐๐๐ บาท</p> <p>อำเภอไทยเจริญ</p> <p>๑. โครงการปรับปรุงฝายน้ำล้น ห้วยโพรงโพด ม.๒ ต.คำเตย งบประมาณ ๕,๐๐๐,๐๐๐ บาท</p> <p>๒. โครงการก่อสร้างฝายน้ำลาด/น้ำล้นห้วยบง (ม.๘) ต.คำไผ่ งบประมาณ ๖๐๐,๐๐๐ บาท</p> <p>๓. โครงการปรับปรุงซ่อมแซมฝายกักเก็บน้ำลำห้วยประนอมตอนบน หมู่ที่ ๗ บ้านใหม่ชมภู ตำบลสัมผ่อ อำเภอไทยเจริญ จังหวัดยโสธร งบประมาณ ๑,๐๐๐,๐๐๐ บาท</p> <p>ปีงบประมาณ ๒๕๖๘</p> <p>อำเภอไทยเจริญ</p> <p>๑.โครงการก่อสร้างรางระบายน้ำบ้านศรีชุมพร ต.สัมผ่อ งบประมาณ ๒๐๐,๐๐๐ บาท</p> <p>๒.โครงการก่อสร้างสถานีสูบน้ำเพื่อการเกษตรวังเต่า ม.๓ ต.น้ำคำ งบประมาณ ๒,๕๐๐,๐๐๐ บาท</p> <p>๓.โครงการก่อสร้างบล็อกเหลี่ยมคอนเวอร์ต ลาดห้วยยาง (นาพ่อเรียงทอง บ่อไปห้วยยาง)ต.ไทยเจริญ งบประมาณ ๕,๐๐๐,๐๐๐ บาท</p> <p>๔.โครงการปรับปรุงฝายน้ำล้น ห้วยโพรงโพด ม.๒ ต. คำเตย งบประมาณ ๕,๐๐๐,๐๐๐ บาท</p> <p>๕.โครงการก่อสร้างฝายน้ำลาด/น้ำล้นห้วยบง (ม.๘) ต.คำไผ่ งบประมาณ ๖๐๐,๐๐๐ บาท</p> <p>๖.โครงการปรับปรุงซ่อมแซมฝายกักเก็บน้ำลำห้วยประนอมตอนบน หมู่ที่ ๗ บ้านใหม่ชมภู ตำบลสัมผ่อ อำเภอไทยเจริญ จังหวัดยโสธร งบประมาณ ๑,๐๐๐,๐๐๐ บาท</p>

หัวข้อ	รายละเอียด
	<p>ปีงบประมาณ ๒๕๖๙ อำเภอป่าต้ว</p> <p>๑. โครงการก่อสร้างสปิงเวย์สายกุดฝาง หมู่ที่ ๒ งบประมาณ ๑,๐๐๐,๐๐๐ บาท</p> <p>๒. โครงการก่อสร้างฝายน้ำล้นลำห้วยยาง งบประมาณ ๔๘๓,๐๐๐ บาท</p> <p>๓.โครงการก่อสร้างฝายกั้นน้ำลำเซ่น้อยตอนล่าง หมู่ ๕ งบประมาณ ๑,๐๐๐,๐๐๐ บาท</p> <p>๔. โครงการเสริมฝายกั้นน้ำตอนบน หมู่ ๕ งบประมาณ ๒,๐๐๐,๐๐๐ บาท</p> <p>๕. โครงการก่อสร้างฝายน้ำล้นลำเซบาย บ้านกลาง หมู่ที่ ๗ (จุดที่สร้างนายเสน เครือวงษ์) งบประมาณ ๑๐,๐๐๐,๐๐๐ บาท</p> <p>๖. โครงการก่อสร้างฝายกักเก็บน้ำห้วยวังก้านเหลือง จำนวน ๓ จุด บ้านหนองแสง หมู่ที่ ๘ งบประมาณ ๑,๕๐๐,๐๐๐ บาท</p> <p>๗.โครงการก่อสร้างฝายกั้นน้ำ ลำห้วยยาง บ้านหนองชุม หมู่ที่ ๑๕ ชวงนา นายสมบุญ นาคำ งบประมาณ ๔๕๐,๐๐๐ บาท</p> <p>๘.โครงการก่อสร้างฝายกั้นน้ำ ร่องกุดอกคู่ บ้านหนองชุม หมู่ที่ ๑๕ งบประมาณ ๑๕๐,๐๐๐ บาท</p> <p>๙. ก่อสร้างฝายกั้นลำน้ำโพง หมู่ ๒, ๕, ๖, ๘, ๙, ๑๐, ๑๑ งบประมาณ ๑,๙๐๐,๐๐๐ บาท</p> <p>๑๐. โครงการก่อสร้างฝายน้ำล้นลำห้วยทรัพย์สิน งบประมาณ ๔๒๘,๐๐๐ บาท</p> <p>๑๑. โครงการก่อสร้างฝายน้ำล้น หมู่ที่ ๕ ตำบลโพธิ์ไทร อำเภอป่าต้ว จังหวัดยโสธร งบประมาณ ๔๙๙,๐๐๐ บาท</p> <p>๑๒. โครงการก่อสร้างฝาย บ้านดงสว่าง หมู่ที่ ๑ งบประมาณ ๔๕๐,๐๐๐ บาท</p> <p>๑๓. โครงการก่อสร้างฝาย บ้านโคกสะอาด หมู่ที่ ๗ งบประมาณ ๔๕๐,๐๐๐ บาท</p> <p>๑๔. โครงการก่อสร้างฝาย บ้านหนองสำโรง หมู่ที่ ๘ งบประมาณ ๔๕๐,๐๐๐ บาท</p> <p>๑๕. โครงการก่อสร้างฝาย บ้านหนองชุม หมู่ที่ ๑๕ งบประมาณ ๔๕๐,๐๐๐ บาท</p> <p>๑๖. โครงการก่อสร้างฝาย บ้านโคกนาโก หมู่ที่ ๔ งบประมาณ ๔๕๐,๐๐๐ บาท</p> <p>๑๗. โครงการก่อสร้างฝาย บ้านโคกนาโก หมู่ที่ ๔ งบประมาณ ๔๕๐,๐๐๐ บาท</p> <p>๑๘. โครงการก่อสร้างฝายลำห้วยชันบ้านหนองชุม หมู่ที่ ๖ งบประมาณ ๔๕๐,๐๐๐ บาท</p> <p>๑๘. โครงการก่อสร้างฝายลำเซบาย บ้านหนองชุม หมู่ที่ ๖ งบประมาณ ๔๕๐,๐๐๐ บาท</p> <p>๑๙. โครงการก่อสร้างฝายลำห้วยยาง บ้านหนองชุม หมู่ที่ ๖ งบประมาณ ๔๕๐,๐๐๐ บาท</p>

หัวข้อ	รายละเอียด
	<p>๒๐. โครงการก่อสร้างฝาย บ้านโคกนาโก หมู่ที่ ๑๒ งบประมาณ ๔๕๐,๐๐๐ บาท</p> <p>๒๑. โครงการก่อสร้างฝาย บ้านอ่างทอง หมู่ที่ ๑๖ งบประมาณ ๔๕๐,๐๐๐ บาท</p> <p>๒๒. โครงการก่อสร้างบ่อบำบัดน้ำเสียคลองวังกะละ งบประมาณ ๑,๐๐๐,๐๐๐ บาท</p> <p>๒๓. โครงการก่อสร้างฝายลำโพงภายในตำบลศรีฐาน งบประมาณ ๔๐,๐๐๐,๐๐๐ บาท</p> <p>๒๔. โครงการก่อสร้างฝายกั้นน้ำและซ่อมแซมเพื่อการเกษตรและเสริม ฝายคอนกรีตภายในตำบล งบประมาณ ๔๐,๐๐๐,๐๐๐ บาท</p> <p>๒๕. โครงการก่อสร้างฝายกั้นน้ำลำเซ่น้อยตอนล่าง หมู่ที่ ๕ งบประมาณ ๑,๐๐๐,๐๐๐ บาท</p> <p>๒๖. โครงการฝายแก้มลิงเซ่งหมู่ที่ ๔ -ท่าลาด หมู่ที่ ๖ งบประมาณ ๑,๐๐๐,๐๐๐ บาท</p> <p>๒๗.โครงการก่อสร้างฝายน้ำล้นลำเซบาย หมู่ที่ ๒ งบประมาณ ๑,๐๐๐,๐๐๐ บาท</p> <p>๒๘. โครงการก่อสร้างฝายทางทดแทนฝายเดิม หมู่ที่ ๗ งบประมาณ ๑,๐๐๐,๐๐๐ บาท</p> <p>๒๙. โครงการก่อสร้างเขื่อนกั้นน้ำคุดเซาะ คสล. จากบ่อกองคอนเวร์ส - บ้านนาง สังวาล หมู่ที่ ๔ งบประมาณ ๑,๐๐๐,๐๐๐ บาท</p> <p>๓๐. โครงการก่อสร้างพนังป้องกันตลิ่งพังจากสะพานเข-นนายบุญกอง เขื่อนคำ หมู่ที่ ๒ งบประมาณ ๑๐,๐๐๐,๐๐๐ บาท</p> <p>๓๑. โครงการก่อสร้างฝายกั้นน้ำลำโพง บ้านนิคม หมู่ที่ ๒ งบประมาณ ๑,๙๐๐,๐๐๐ บาท</p> <p>๓๒. โครงการก่อสร้างฝายกั้นน้ำลำคลองไผ่ บ้านกระจาย หมู่ที่ ๓ งบประมาณ ๑,๙๐๐,๐๐๐ บาท</p> <p>๓๓. โครงการก่อสร้างฝายกั้นน้ำลำโพง บ้านเชียงเครือ หมู่ที่ ๖ งบประมาณ ๑,๙๐๐,๐๐๐ บาท</p> <p>๓๔. โครงการก่อสร้างฝายกั้นน้ำลำโพง บ้านโคกพระเจ้า หมู่ที่ ๙ งบประมาณ ๑,๙๐๐,๐๐๐ บาท</p> <p>๓๕. โครงการก่อสร้างฝายกั้นลำห้วยไผ่ บ้านคำสร้างบ่อ หมู่ที่ ๑๐ งบประมาณ ๑,๙๐๐,๐๐๐ บาท</p> <p>๓๖. โครงการก่อสร้างฝายกั้นน้ำลำโพง บ้านโนนรัง หมู่ที่ ๑๑ งบประมาณ ๑,๙๐๐,๐๐๐ บาท</p> <p>๓๗. โครงการก่อสร้างสถานีสูบน้ำด้วยไฟฟ้าและคลองส่งน้ำจากกุดสำโรง - ท่าลาด งบประมาณ ๑๐,๐๐๐,๐๐๐ บาท</p> <p>๓๘. โครงการก่อสร้างฝายกั้นน้ำลำห้วยทรพิตอนเหนือบ้านโคกสะอาด หมู่ที่ ๗ งบประมาณ ๔๕๐,๐๐๐ บาท</p> <p>๓๙. โครงการก่อสร้างฝายกั้นน้ำลำห้วยคำฟ้าบ้านหนองสำโรงหมู่ที่ ๘ งบประมาณ ๔๕๐,๐๐๐ บาท</p> <p>๔๐. โครงการก่อสร้างฝายกั้นน้ำลำห้วยดอกประตูบ้านหนองชุม หมู่ที่ ๑๕ งบประมาณ ๔๕๐,๐๐๐ บาท</p>

หัวข้อ	รายละเอียด
	<p>๔๔. โครงการก่อสร้างฝายกักเก็บน้ำบึงใหญ่บ้านโคกนาโก หมู่ ๔ งบประมาณ ๔๕๐,๐๐๐ บาท</p> <p>๔๕. โครงการก่อสร้างฝายน้ำล้นลำห้วยทรพีบ้านโคกนาโก หมู่ ๔ งบประมาณ ๔๕๐,๐๐๐ บาท</p> <p>๔๖. โครงการก่อสร้างฝายกักเก็บน้ำลำห้วยชันบ้านหนองชุม หมู่ ๖ ช่วงนาพ่อแฉ็ด งบประมาณ ๔๕๐,๐๐๐ บาท</p> <p>๔๗. โครงการก่อสร้างฝายกักเก็บน้ำลำเซบายบ้านหนองชุม หมู่ ๖ ช่วงท่าใหญ่ งบประมาณ ๔๕๐,๐๐๐ บาท</p> <p>๔๘. โครงการก่อสร้างฝายกักเก็บน้ำลำห้วยยางบ้านหนองชุม หมู่ที่ ๖ งบประมาณ ๔๕๐,๐๐๐ บาท</p> <p>๔๙. โครงการก่อสร้างฝายกักเก็บน้ำห้วยคำเดือนห้าบ้านโคกนาโก หมู่ที่ ๑๒ งบประมาณ ๔๕๐,๐๐๐ บาท</p> <p>๕๐. โครงการก่อสร้างฝายน้ำล้นห้วยทรพีบ้านอ่างทอง หมู่ ๑๖ งบประมาณ ๔๕๐,๐๐๐ บาท</p> <p>๕๑. โครงการก่อสร้างฝายน้ำล้น คลองอีสานเขียว (ห้วยวังกะละตอนล่าง) งบประมาณ ๕๐๐,๐๐๐ บาท</p> <p>๕๒. โครงการก่อสร้างฝายกั้นน้ำในพื้นที่ลำห้วย บ้านโพธา หมู่ที่ ๕ (นอกเขตเทศบาล) งบประมาณ ๕๐๐,๐๐๐ บาท</p> <p>๕๓. โครงการก่อสร้างฝายน้ำล้นลำเซบาย บ้านกลาง หมู่ที่ ๗ (จุดที่สร้างนายนายเสน เครื่องวงษ์) งบประมาณ ๑๐,๐๐๐,๐๐๐ บาท</p> <p>๕๔. โครงการก่อสร้างฝายกักเก็บน้ำห้วยวังก้านเหลือง จำนวน ๓ จุด บ้านหนองแสง หมู่ที่ ๘ งบประมาณ ๑,๕๐๐,๐๐๐ บาท</p> <p>๕๕. โครงการก่อสร้างฝายน้ำล้น ตามแบบ มข.๒๕๒๗ ลำเซน้อย (ตอนกลาง) ตรงที่นางงามเรียบ ดวงมาลาถึงที่นางงามละมัย ปั่นทอง หมู่ที่ ๔ ขนาดความกว้าง ๒๐ เมตร สันฝายสูง ๒ เมตร งบประมาณ ๕๐๐,๐๐๐ บาท</p> <p><u>อำเภอไทยเจริญ</u></p> <p>๑. โครงการปรับปรุงฝายน้ำล้นห้วยโพงโพด ม.๒ ต.คำเตย งบประมาณ ๕,๐๐๐,๐๐๐ บาท</p> <p>๒.โครงการก่อสร้างฝายน้ำลาด/น้ำล้น ห้วยบง ม.๘ ต.คำไผ่ ทปค.ค.ไทยเจริญอบต.คำไผ่ งบประมาณ ๖๐๐,๐๐๐ บาท</p> <p>๓. โครงการปรับปรุงซ่อมแซมฝายกักเก็บน้ำลำห้วยประนอมตอนบน ม.๗ บ.ใหม่ขมภู ต.ส้มฝ่อ อ.ไทยเจริญ ทปค.ค.ไทยเจริญ งบประมาณ ๑,๐๐๐,๐๐๐ บาท</p>
<p>๘.๔ กิจกรรมหลักที่ ๔ ก่อสร้างเขื่อน ป้องกันตลิ่ง งบประมาณ : ๕,๒๘๖,๓๒๐,๐๐๐ บาท</p> <p>งบพัฒนาจังหวัด :-</p> <p>งบกรม/กระทรวง : ๔,๐๑๒,๕๐๐,๐๐๐ บาท</p> <p>- งบประมาณปี ๒๕๖๖ จำนวน ๕๓๗,๕๐๐,๐๐๐ บาท</p> <p>- งบประมาณปี ๒๕๖๗ จำนวน ๕๑๐,๐๐๐,๐๐ บาท</p> <p>- งบประมาณปี ๒๕๖๘ จำนวน ๑,๒๖๐,๐๐๐,๐๐๐ บาท</p> <p>- งบประมาณปี ๒๕๖๙ จำนวน ๑,๓๐๕,๐๐๐,๐๐๐ บาท</p>	<p><u>งบกรม/กระทรวง</u></p> <p>กิจกรรมก่อสร้างเขื่อนป้องกันตลิ่ง จำนวน ๑๑ แห่ง</p> <p><u>งบประมาณ ๒๕๖๖</u></p> <p>๑. ก่อสร้างเขื่อนป้องกันตลิ่งริมแม่น้ำชี หมู่ที่ ๔ บ้านฟ้าหยาด ตำบลฟ้าหยาด อำเภอมหาชนะชัย จังหวัดยโสธร</p>

หัวข้อ	รายละเอียด
<p>- งบประมาณปี ๒๕๓๐ จำนวน - บาท</p> <p>งบองค์กรปกครองส่วนท้องถิ่น : ๑,๒๓๓,๘๒๐,๐๐๐ บาท</p> <p>- งบประมาณปี ๒๕๖๖ จำนวน - บาท</p> <p>- งบประมาณปี ๒๕๖๗ จำนวน ๒๑,๐๐,๐๐๐ บาท</p> <p>- งบประมาณปี ๒๕๖๘ จำนวน ๒๐,๐๐,๐๐๐ - บาท</p> <p>- งบประมาณปี ๒๕๖๙ จำนวน ๑,๒๓๒,๘๒๐,๐๐๐ บาท</p> <p>- งบประมาณปี ๒๕๓๐ จำนวน - บาท</p> <p>ผู้รับผิดชอบ : สำนักงานโยธาธิการและผังเมืองจังหวัดยโสธร</p> <p>หน่วยงานที่เกี่ยวข้อง : ทสจ.ยส./อปท/อ.เมืองยโสธร /อ.มหาชนะชัย</p>	<p>๒. ก่อสร้างเขื่อนป้องกันตลิ่งริมแม่น้ำชี จุดที่ ๑ บริเวณวัดท่าวังเงิน ตำบลชุมเงิน อำเภอเมืองยโสธร จังหวัดยโสธร ๓. ก่อสร้างเขื่อนป้องกันตลิ่งริมกุดฟ้าห่วน หมู่ที่ ๒ ตำบลฟ้าห่วน อำเภอมหาชนะชัย จังหวัดยโสธร</p> <p>๔. ก่อสร้างเขื่อนป้องกันตลิ่งริมแม่น้ำชี บริเวณวัดป่าทรายทอง บ้านกุดน้ำใส หมู่ที่ ๑๒ ตำบลกุดน้ำใส อำเภอค้อวัง จังหวัดยโสธร</p> <p>๕. ก่อสร้างเขื่อนป้องกันตลิ่งริมแม่น้ำชี บริเวณโรงเรียนบ้านแจนแลน หมู่ที่ ๔ ตำบลสงเปือย อำเภอคำเขื่อนแก้ว จังหวัดยโสธร</p> <p>๖. ก่อสร้างเขื่อนป้องกันตลิ่งลำเซบาย บ้านท่าลาด หมู่ที่ ๖ ตำบลเชียงเพ็ง อำเภอป่าดิว จังหวัดยโสธร</p> <p>๗. ก่อสร้างเขื่อนป้องกันตลิ่งริมแม่น้ำชี บ้านหนองยาง หมู่ที่ ๑๐ ตำบลหัวเมือง อำเภอมหาชนะชัย จังหวัดยโสธร</p> <p>๘. ก่อสร้างเขื่อนป้องกันตลิ่งริมเซบาย บริเวณสะพานบ้านเซ หมู่ที่ ๒ บ้านเชียงเพ็ง ตำบลเชียงเพ็ง อำเภอป่าดิว จังหวัดยโสธร</p> <p>๙. ก่อสร้างเขื่อนป้องกันตลิ่งริมเซบาย บริเวณสะพานบ้านเซ หมู่ที่ ๒ บ้านเชียงเพ็ง ตำบลเชียงเพ็ง – บ้านสะเกษ ตำบลโพธิ์ไทร อำเภอป่าดิว จังหวัดยโสธร</p> <p>๑๐. ก่อสร้างเขื่อนป้องกันตลิ่งริมเซบาย บ้านกลาง หมู่ที่ ๗ บ้านสะเกษ หมู่ที่ ๑๐ ตำบลโพธิ์ไทร อำเภอป่าดิว อำเภอเลิงนกทา จังหวัดยโสธร</p> <p>๑๑. ก่อสร้างเขื่อนป้องกันตลิ่งริมเซบาย บริเวณสะพานบ้านเซ หมู่ที่ ๒ – บ้านเชียงเพ็ง หมู่ที่ ๗ ตำบลเชียงเพ็ง อำเภอป่าดิว จังหวัดยโสธร</p> <p><u>งบประมาณ ๒๕๖๗</u></p> <p><u>กิจกรรมที่ก่อสร้างเขื่อนป้องกันตลิ่ง จำนวน ๗ แห่ง (สนง.)</u></p> <p>๑. ก่อสร้างเขื่อนป้องกันตลิ่งริมแม่น้ำชี บ้านท่าเยี่ยม หมู่ที่ ๑๐ ตำบลค้อเหนือ อำเภอเมืองยโสธร จังหวัดยโสธร งบประมาณ ๕๐,๐๐๐,๐๐๐ บาท</p> <p>๒. ก่อสร้างเขื่อนป้องกันตลิ่งริมแม่น้ำชี หน้าวัดพระธาตุเก่าคำบุ บ้านดอนกลาง หมู่ที่ ๔ ตำบลค้อเหนือ อำเภอเมืองยโสธร จังหวัดยโสธร งบประมาณ ๕๐,๐๐๐,๐๐๐ บาท</p> <p>๓. ก่อสร้างเขื่อนป้องกันตลิ่งริมแม่น้ำชี บ้านแจ่งน้อย (ต่อเนื่องเขื่อนเดิมด้านฝั่งซ้าย) หมู่ ๑๒ ตำบลค้อเหนือ อำเภอเมืองยโสธร จังหวัดยโสธร งบประมาณ ๘๐,๐๐๐,๐๐๐ บาท</p> <p>๔. ก่อสร้างเขื่อนป้องกันตลิ่งริมแม่น้ำชี บ้านแจ่งน้อย (ต่อเนื่องเขื่อนเดิมด้านฝั่งขวา) หมู่ ๑๒ ตำบลค้อเหนือ อำเภอเมืองยโสธร จังหวัดยโสธร งบประมาณ ๑๕๐,๐๐๐,๐๐๐ บาท</p> <p>๕. ก่อสร้างเขื่อนป้องกันตลิ่งริมแม่น้ำชี จุดถนนพนังชีบริเวณกระซังเลี้ยงปลา บ้านกุดกง หมู่ที่ ๑๔ ตำบลเชียงคำ อำเภอเมืองยโสธร จังหวัดยโสธร งบประมาณ ๖๐,๐๐๐,๐๐๐ บาท</p> <p>๖. ก่อสร้างเขื่อนป้องกันตลิ่งริมแม่น้ำชี จุดถนนพนังชีบริเวณสะพานข้ามแม่น้ำชี บ้านท่าเสียว บ้านกุดกง หมู่ที่ ๑๔ ตำบลเชียงคำ อำเภอเมืองยโสธร จังหวัดยโสธร งบประมาณ ๖๐,๐๐๐,๐๐๐ บาท</p>

หัวข้อ	รายละเอียด
	<p>๗. ก่อสร้างเขื่อนป้องกันตลิ่งริมแม่น้ำชี จุดถนนพนังซีบริเวณสามแยกพนังซี - ประปา บ้านกุดกง หมู่ที่ ๔ ตำบลเชียงคำ อำเภอเมืองยโสธร จังหวัดยโสธร งบประมาณ ๖๐,๐๐๐,๐๐๐ บาท</p> <p>ปีงบประมาณ ๒๕๖๔</p> <p>งบกรม/กระทรวง</p> <p>๑. ก่อสร้างเขื่อนป้องกันตลิ่งริมลำเซบาย บริเวณสะพานบ้านเซ หมู่ที่ ๒ บ้านเชียงเพ็ง หมู่ที่ ๗ ต.เชียงเพ็ง อ.ป่าดัว จ.ยโสธร งบประมาณ ๕๐,๐๐๐,๐๐๐ บาท</p> <p>๒. ก่อสร้างเขื่อนป้องกันตลิ่งริมลำเซบาย บ้านกลาง หมู่ที่ ๗ บ้านสระเกษ หมู่ที่ ๑๐ ต.โพธิ์ไทร อ.ป่าดัว จ.ยโสธร งบประมาณ ๑๐๐,๐๐๐,๐๐๐ บาท</p> <p>๓. ก่อสร้างเขื่อนป้องกันตลิ่งริมลำเซบาย บริเวณสะพานบ้านเซ หมู่ที่ ๒ บ้านเชียงเพ็ง - บ้านสระเกษ ต.โพธิ์ไทร อ.ป่าดัว จ.ยโสธร งบประมาณ ๒๐๐,๐๐๐,๐๐๐ บาท</p> <p>๔. ก่อสร้างเขื่อนป้องกันตลิ่งริมลำเซบาย บริเวณสะพานบ้านเซ หมู่ที่ ๒ บ้านเชียงเพ็ง หมู่ที่ ๗ ต.เชียงเพ็ง อ.ป่าดัว จ.ยโสธร งบประมาณ ๑๐๐,๐๐๐,๐๐๐ บาท</p> <p>๕. ก่อสร้างเขื่อนป้องกันตลิ่งริมแม่น้ำชี บ้านหนองยาง หมู่ที่ ๑๐ (ต่อเนื้อที่เดิม) ต.หัวเมือง อ.มหาชนะชัย จ.ยโสธร งบประมาณ ๕๐,๐๐๐,๐๐๐ บาท</p> <p>๖. ก่อสร้างเขื่อนป้องกันตลิ่งริมแม่น้ำชี จุดถนนพนังซีบริเวณสามแยกพนังซี ประปา บ้านกุดกง หมู่ที่ ๔ ต.เชียงคำ อ.เมืองยโสธร จ.ยโสธร งบประมาณ ๖๐,๐๐๐,๐๐๐ บาท</p> <p>๗. ก่อสร้างเขื่อนป้องกันตลิ่งริมแม่น้ำชี (ระยะที่ ๑) บ้านฟ้าห่วน หมู่ที่ ๘ ต.ฟ้าห่วน อ.มหาชนะชัย จ.ยโสธร งบประมาณ ๘๐,๐๐๐,๐๐๐ บาท</p> <p>๘. ก่อสร้างเขื่อนป้องกันตลิ่งริมแม่น้ำชี (ระยะที่ ๒) บ้านท่าเยี่ยม หมู่ที่ ๑๐ ต.ค้อเหนือ อ.เมืองยโสธร จ.ยโสธร งบประมาณ ๕๐,๐๐๐,๐๐๐ บาท</p> <p>๙. ก่อสร้างเขื่อนป้องกันตลิ่งริมแม่น้ำชี จุดถนนพนังซีบริเวณกระซังเลี้ยงปลา บ้านกุดกง หมู่ที่ ๑๔ ต.เชียงคำ อ.เมืองยโสธร จ.ยโสธร งบประมาณ ๖๐,๐๐๐,๐๐๐ บาท</p> <p>๑๐. ก่อสร้างเขื่อนป้องกันตลิ่งริมแม่น้ำชี จุดถนนพนังซีบริเวณสะพานข้ามน้ำชี บ้านท่าเสียว หมู่ที่ ๑๔ ต.เชียงคำ อ.เมืองยโสธร จ.ยโสธร งบประมาณ ๖๐,๐๐๐,๐๐๐ บาท</p> <p>๑๑. ก่อสร้างเขื่อนป้องกันตลิ่งริมลำเซบาย บริเวณสะพานบ้านเซ หมู่ที่ ๒ บ้านเชียงเพ็ง หมู่ที่ ๗ ต.เชียงเพ็ง อ.ป่าดัว จ.ยโสธร งบประมาณ ๕๐,๐๐๐,๐๐๐ บาท</p> <p>๑๒. ก่อสร้างเขื่อนป้องกันตลิ่งริมลำเซบาย บ้านกลาง หมู่ที่ ๗ บ้านสระเกษ หมู่ที่ ๑๐ ต.โพธิ์ไทร อ.ป่าดัว จ.ยโสธร งบประมาณ ๑๐๐,๐๐๐,๐๐๐ บาท</p> <p>๑๓. ก่อสร้างเขื่อนป้องกันตลิ่งริมลำเซบาย บริเวณสะพานบ้านเซ หมู่ที่ ๒ บ้านเชียงเพ็ง ต.เชียงเพ็ง - บ้านสระเกษ ต.โพธิ์ไทร อ.ป่าดัว จ.ยโสธร งบประมาณ ๒๐๐,๐๐๐,๐๐๐ บาท</p>

หัวข้อ	รายละเอียด
	<p>๑๔.ก่อสร้างเขื่อนป้องกันตลิ่งริมลำเซบาย บ้านเชียงเพ็ง หมู่ที่ ๗ ต.เชียงเพ็ง อ.ป่าดัว จ.ยโสธร งบประมาณ ๑๐๐,๐๐๐,๐๐๐ บาท</p> <p>ปีงบประมาณ ๒๕๖๙</p> <p>๑.ก่อสร้างเขื่อนป้องกันตลิ่งริมลำเซบาย บริเวณบ้านสระเกษ หมู่ที่ ๑๐ – บ้านเซ หมู่ที่ ๒ ตำบลเชียงเพ็ง อำเภอป่าดัว จังหวัดยโสธร ความยาว ๒,๐๐๐ เมตร งบประมาณ ๒๐๐,๐๐๐,๐๐๐ บาท</p> <p>๒.ก่อสร้างเขื่อนป้องกันตลิ่งริมลำเซบาย บริเวณสะพานบ้านเซ หมู่ที่ ๒ - บ้านกลางสระเกษ ตำบลโพธิ์ไทร อำเภอป่าดัว จังหวัดยโสธร ความยาว ๒,๐๐๐ เมตร งบประมาณ ๒๐๐,๐๐๐,๐๐๐ บาท</p> <p>๓.ก่อสร้างเขื่อนป้องกันตลิ่งริมแม่น้ำชี (ระยะที่ ๑) บ้านฟ้าห่วน หมู่ที่ ๘ ตำบลฟ้าห่วน อำเภอมหาชนะชัย จังหวัดยโสธร ความยาว ๘๐๐ เมตร งบประมาณ ๘๐,๐๐๐,๐๐๐.๐๐ บาท</p> <p>๔.ก่อสร้างเขื่อนป้องกันตลิ่งริมแม่น้ำชี (ระยะที่ ๒) บ้านท่าเยี่ยม หมู่ที่ ๑๐ ตำบลค้อเหนือ อำเภอเมืองยโสธร จังหวัดยโสธร ความยาว ๕๐๐ เมตร งบประมาณ ๕๐,๐๐๐,๐๐๐ บาท</p> <p>๕.ก่อสร้างเขื่อนป้องกันตลิ่งริมลำเซบาย (ต่อเนื่องเขื่อนเดิมฝั่งซ้าย) บ้านเชียงเพ็ง หมู่ที่ ๗ ตำบลเชียงเพ็ง อำเภอป่าดัว จังหวัดยโสธร ความยาว ๑,๐๐๐ เมตร งบประมาณ ๑๐๐,๐๐๐,๐๐๐ บาท</p> <p>๖.ก่อสร้างเขื่อนป้องกันตลิ่งริมลำเซบาย (ต่อเนื่องเขื่อนเดิมฝั่งขวา) บ้านเชียงเพ็ง หมู่ที่ ๗ ตำบลเชียงเพ็ง อำเภอป่าดัว จังหวัดยโสธร ความยาว ๑,๐๐๐ เมตร งบประมาณ ๑๐๐,๐๐๐,๐๐๐ บาท</p> <p>๗.ก่อสร้างเขื่อนป้องกันตลิ่งริมแม่น้ำชี จุดถนนพางค์บริเวณกระซังเลี้ยงปลา บ้านกุดกง หมู่ที่ ๑๔ ตำบลเชียงคำ อำเภอเมืองยโสธร จังหวัดยโสธร ความยาว ๖๐๐ เมตร งบประมาณ ๖๐,๐๐๐,๐๐๐ บาท</p> <p>๘.ก่อสร้างเขื่อนป้องกันตลิ่งริมแม่น้ำชี บริเวณหมู่ที่ ๔ ตำบลฟ้าหยาด อำเภอมหาชนะชัย จังหวัดยโสธร ความยาว ๕๐๐ เมตร งบประมาณ ๕๐,๐๐๐,๐๐๐ บาท</p> <p>๙.ก่อสร้างเขื่อนป้องกันตลิ่งริมแม่น้ำชี บ้านดอนชะยอม หมู่ที่ ๔ ตำบลสูงเปือย อำเภอคำเขื่อนแก้ว จังหวัดยโสธร ความยาว ๗๕๐ เมตร งบประมาณ ๗๕,๐๐๐,๐๐๐ บาท</p> <p>๑๐.ก่อสร้างเขื่อนป้องกันตลิ่งริมแม่น้ำชี (ระยะที่ ๒) บ้านฟ้าห่วน หมู่ที่ ๑,๒ และ ๘ ตำบลฟ้าห่วน อำเภอค้อวัง จังหวัดยโสธร ความยาว ๘๐๐ เมตร งบประมาณ ๘๐,๐๐๐,๐๐๐ บาท</p> <p>๑๑. ก่อสร้างเขื่อนป้องกันตลิ่งริมแม่น้ำชี (ระยะที่ ๓) บ้านฟ้าห่วน หมู่ที่ ๑,๒ และ ๘ ตำบลฟ้าห่วน อำเภอค้อวัง จังหวัดยโสธร ความยาว ๘๐๐ เมตร งบประมาณ ๘๐,๐๐๐,๐๐๐ บาท</p> <p>๑๒.ก่อสร้างเขื่อนป้องกันตลิ่งริมแม่น้ำชี (ระยะที่ ๔) บ้านฟ้าห่วน หมู่ที่ ๑,๒ และ ๘ ตำบลฟ้าห่วน อำเภอค้อวัง จังหวัดยโสธร ความยาว ๘๐๐ เมตร งบประมาณ ๘๐,๐๐๐,๐๐๐ บาท</p> <p>๑๓. งบประมาณ ๘๐,๐๐๐,๐๐๐ บาท</p>

หัวข้อ	รายละเอียด
	<p>๑๔. ก่อสร้างเขื่อนป้องกันตลิ่งริมแม่น้ำชี (ระยะที่ ๕) บ้านฟ้าห่วน หมู่ที่ ๑, ๒ และ ๘ ตำบลฟ้าห่วน อำเภอค้อวัง จังหวัดยโสธร ความยาว ๘๐๐ เมตร งบประมาณ ๘๐,๐๐๐,๐๐๐ บาท</p> <p>๑๕. ก่อสร้างเขื่อนป้องกันตลิ่งริมแม่น้ำชี (ระยะที่ ๖) บ้านฟ้าห่วน หมู่ที่ ๑, ๒ และ ๘ ตำบลฟ้าห่วน อำเภอค้อวัง จังหวัดยโสธร ความยาว ๘๐๐ เมตร งบประมาณ ๘๐,๐๐๐,๐๐๐ บาท</p> <p>๑๖. ก่อสร้างเขื่อนป้องกันตลิ่งริมแม่น้ำชี (ระยะที่ ๗) บ้านฟ้าห่วน หมู่ที่ ๑, ๒ และ ๘ ตำบลฟ้าห่วน อำเภอค้อวัง จังหวัดยโสธร ความยาว ๘๐๐ เมตร งบประมาณ ๘๐,๐๐๐,๐๐๐ บาท</p> <p>๑๗. ก่อสร้างเขื่อนป้องกันตลิ่งริมแม่น้ำชี (ระยะที่ ๘) บ้านฟ้าห่วน หมู่ที่ ๑, ๒ และ ๘ ตำบลฟ้าห่วน อำเภอค้อวัง จังหวัดยโสธร ความยาว ๘๐๐ เมตร งบประมาณ ๘๐,๐๐๐,๐๐๐ บาท</p> <p>๑๘. ก่อสร้างเขื่อนป้องกันตลิ่งริมแม่น้ำชี (ระยะที่ ๙) บ้านฟ้าห่วน หมู่ที่ ๑, ๒ และ ๘ ตำบลฟ้าห่วน อำเภอค้อวัง จังหวัดยโสธร ความยาว ๑,๑๐๐ เมตร งบประมาณ ๑๑๐,๐๐๐,๐๐๐ บาท</p> <p>๑๙. ก่อสร้างเขื่อนป้องกันตลิ่งริมแม่น้ำชี จุดถนนพนังซีบริเวณกระซังเลี้ยงปลา บ้านกุดกง หมู่ที่ ๑๔ ตำบลเชียงคำ อำเภอเมืองยโสธร จังหวัดยโสธร ความยาว ๖๐๐ เมตร งบประมาณ ๖๐,๐๐๐,๐๐๐ บาท</p> <p>๒๐. ก่อสร้างเขื่อนป้องกันตลิ่งริมแม่น้ำชี จุดถนนพนังซีบริเวณคุ้มหนองไผ่ บ้านกุดกง หมู่ที่ ๑๔ ตำบลเชียงคำ อำเภอเมืองยโสธร จังหวัดยโสธร ความยาว ๖๐๐ เมตร งบประมาณ ๖๐,๐๐๐,๐๐๐ บาท</p> <p>งบ อปท.</p> <p>อำเภอมหาชนะชัย</p> <p>๑. โครงการก่อสร้างเขื่อนป้องกันตลิ่งแม่น้ำชี งบประมาณ ๒๐,๐๐๐,๐๐๐ บาท</p> <p>อำเภอเลิงนกทา</p> <p>๑. ก่อสร้างทำนบกั้นน้ำห้วยสักหลีก หมู่ที่ ๔ งบประมาณ ๑,๐๐๐,๐๐๐ บาท</p> <p>ปีงบประมาณ ๒๕๖๔</p> <p>อำเภอมหาชนะชัย</p> <p>๑. โครงการก่อสร้างเขื่อนป้องกันตลิ่งแม่น้ำชี งบประมาณ ๒๐,๐๐๐,๐๐๐ บาท</p> <p>ปีงบประมาณ ๒๕๖๕</p> <p>อำเภอมหาชนะชัย</p> <p>๑. โครงการก่อสร้างเขื่อนป้องกันตลิ่งแม่น้ำชี งบประมาณ ๓๐๐,๐๐๐,๐๐๐ บาท</p> <p>อำเภอเลิงนกทา</p> <p>๑. โครงการก่อสร้างแนวกันตลิ่งพัง ลำห้วยบง สะพานทางเข้าหมู่บ้านกุดเสียรั้ง ๒ ฝั่ง หมู่ที่ ๖ งบประมาณ ๕,๐๐๐,๐๐๐ บาท</p> <p>๒. โครงการทำนบกั้นน้ำแบบขั้นบันไดบริเวณลำเซบายบ้านท่าลาด - บ้านสร้างมิ่ง จากสะพานข้ามลำเซบายไปทางทิศใต้หมู่ ๙ บ้านท่าลาด งบประมาณ ๓๐,๐๐๐,๐๐๐ บาท</p>

หัวข้อ	รายละเอียด
	<p>อำเภอป่าติ้ว</p> <p>๑.โครงการก่อสร้างเขื่อนป้องกันตลิ่งพังเลียบลำเซบาย หมู่ ๗ ตอนที่ ๑ งบประมาณ ๓๔๐,๐๐๐,๐๐๐ บาท</p> <p>๒.โครงการก่อสร้างเขื่อนป้องกันตลิ่งพังเลียบลำเซบาย หมู่ ๗ ตอนที่ ๒ งบประมาณ ๓๔๐,๐๐๐,๐๐๐ บาท</p> <p>๓.โครงการก่อสร้างผนังกันน้ำเลียบลำเซบาย หมู่ ๗ งบประมาณ ๑๖,๓๒๐,๐๐๐ บาท</p> <p>๔.โครงการก่อสร้างเขื่อนป้องกันตลิ่งพังท่าเครื่อง-นายนาย เข็มพร เล็บขาว หมู่ ๒ งบประมาณ ๑๐,๐๐๐,๐๐๐ บาท</p> <p>๕.โครงการก่อสร้างเขื่อนป้องกันตลิ่งพังเชื่อมที่เดิม-ท่าเครื่อง หมู่ ๒ งบประมาณ ๑๐,๐๐๐,๐๐๐ บาท</p> <p>๖.โครงการก่อสร้างเขื่อนป้องกันตลิ่งพังจากท่าเครื่อง-นายนายสวัสดิ์ เขียวบุตร หมู่ ๒ งบประมาณ ๓๕,๐๐๐,๐๐๐ บาท</p> <p>๗. โครงการก่อสร้างผนังป้องกันตลิ่งลำเซบาย หมู่ ๕ งบประมาณ ๑,๐๐๐,๐๐๐ บาท</p> <p>๘. โครงการซ่อมแซมตลิ่งเลียบลำเซบาย หมู่ ๕ งบประมาณ ๕๐๐,๐๐๐ บาท</p> <p>๙. โครงการสร้างผนังกันตลิ่งลำเซบายบ้านกลาง หมู่ที่ ๗ งบประมาณ ๒,๐๐๐,๐๐๐ บาท</p> <p>๑๐. โครงการก่อสร้างผนังกันตลิ่งลำเซบายบ้านโพธิ์ไทรหมู่ที่ ๑ งบประมาณ ๑๕,๐๐๐,๐๐๐ บาท</p> <p>๑๑. โครงการก่อสร้างผนังกันตลิ่งลำเซบายบ้านโพธิ์ศรีหมู่ที่ ๒ งบประมาณ ๒๐,๐๐๐,๐๐๐ บาท</p> <p>๑๒. โครงการก่อสร้างผนังกันตลิ่งลำเซบายบ้านกลาง หมู่ที่ ๗ งบประมาณ ๑๐,๐๐๐,๐๐๐ บาท</p> <p>๑๓. โครงการก่อสร้างผนังกันตลิ่งลำเซบายบ้านโพธิ์ไทรหมู่ที่ ๙ งบประมาณ ๑๕,๐๐๐,๐๐๐ บาท</p> <p>๑๕. โครงการก่อสร้างผนังกันตลิ่งลำเซบายบ้านโพธิ์ไทรหมู่ที่ ๑ งบประมาณ ๑๕,๐๐๐,๐๐๐ บาท</p> <p>๑๖. โครงการก่อสร้างผนังกันตลิ่งลำเซบายบ้านกลางหมู่ที่ ๗ งบประมาณ ๑๐,๐๐๐,๐๐๐ บาท</p> <p>๑๗. โครงการก่อสร้างผนังกันตลิ่งลำเซบายบ้านโพธิ์ไทรหมู่ที่ ๙ งบประมาณ ๑๕,๐๐๐,๐๐๐ บาท</p> <p>๑๘. โครงการสร้างผนังกันตลิ่งลำเซบายบ้านกลาง หมู่ที่ ๗ งบประมาณ ๒,๐๐๐,๐๐๐ บาท</p> <p>๑๙. โครงการก่อสร้างตลิ่งลำเซบาย หมู่ ๕ งบประมาณ ๑,๐๐๐,๐๐๐ บาท</p>

หัวข้อ	รายละเอียด
<p>๘.๕ กิจกรรมหลักที่ ๕ ก่อสร้างระบบระบายน้ำป้องกันน้ำท่วมพื้นที่ชุมชนเมืองโยธธ</p> <p>งบประมาณ : ๘๒๐,๐๐๐,๐๐๐ บาท</p> <p>งบพัฒนาจังหวัด : -</p> <p>งบกรม/กระทรวง : ๘๒๐,๐๐๐,๐๐๐ บาท</p> <p>- งบประมาณปี ๒๕๖๖ จำนวน ๖๓๐,๐๐๐,๐๐๐ บาท</p> <p>- งบประมาณปี ๒๕๖๗ จำนวน - บาท</p> <p>- งบประมาณปี ๒๕๖๘ จำนวน - บาท</p> <p>- งบประมาณปี ๒๕๖๙ จำนวน ๑๙๐,๐๐๐,๐๐๐ บาท</p> <p>- งบประมาณปี ๒๕๗๐ จำนวน - บาท</p> <p>งบองค์กรปกครองส่วนท้องถิ่น : -</p> <p>ผู้รับผิดชอบ : สำนักงานโยธาธิการและผังเมืองจังหวัดโยธธ</p>	<p>งบกรม/กระทรวง</p> <p>ก่อสร้างระบบระบายน้ำป้องกันน้ำท่วมพื้นที่ชุมชนเมืองโยธธ</p> <p>จำนวน ๓ แห่ง</p> <p>๑. ก่อสร้างระบบระบายน้ำป้องกันน้ำท่วมพื้นที่ชุมชนเมืองโยธธ ระยะที่ ๑ อำเภอเมืองโยธธ จังหวัดโยธธ</p> <p>งบประมาณ ๒๐๐,๐๐๐,๐๐๐ บาท</p> <p>๒. ก่อสร้างระบบระบายน้ำหลักและระบบป้องกันน้ำท่วมพื้นที่ชุมชนเมืองโยธธ ระยะที่ ๒ จังหวัดโยธธ งบประมาณ ๒๐๐,๐๐๐,๐๐๐ บาท</p> <p>๓. ก่อสร้างระบบระบายน้ำหลักและระบบป้องกันน้ำท่วมพื้นที่ชุมชนตาดทอง อำเภอเมืองโยธธ จังหวัดโยธธ งบประมาณ ๒๒๐,๐๐๐,๐๐๐ บาท</p> <p>งบพัฒนาจังหวัด ๒๕๖๙</p> <p>๑. ก่อสร้างระบบระบายน้ำหลักและระบบป้องกันน้ำท่วมพื้นที่ชุมชนสำราญ งบประมาณ ๑๙๐,๐๐๐,๐๐๐ บาท</p>
<p>๘.๖ กิจกรรมหลักที่ ๖ ก่อสร้างระบบระบายน้ำหลักและระบบป้องกันน้ำท่วมพื้นที่ชุมชนตาดทอง อำเภอเมืองโยธธ จังหวัดโยธธ</p> <p>งบประมาณ : ๔๖๐,๐๐๐,๐๐๐ บาท</p> <p>งบพัฒนาจังหวัด : -</p> <p>งบกรม/กระทรวง : ๔๖๐,๐๐๐,๐๐๐ บาท</p> <p>- งบประมาณปี ๒๕๖๖ จำนวน - บาท</p> <p>- งบประมาณปี ๒๕๖๗ จำนวน - บาท</p> <p>- งบประมาณปี ๒๕๖๘ จำนวน ๒๓๐,๐๐๐,๐๐๐ บาท</p> <p>- งบประมาณปี ๒๕๖๙ จำนวน ๒๓๐,๐๐๐,๐๐๐ บาท</p> <p>- งบประมาณปี ๒๕๗๐ จำนวน - บาท</p> <p>งบองค์กรปกครองส่วนท้องถิ่น : -</p> <p>ผู้รับผิดชอบ : สำนักงานโยธาธิการและผังเมืองจังหวัดโยธธ</p>	<p>งบกรม/กระทรวง</p> <p>ปีงบประมาณ ๒๕๖๘</p> <p>ก่อสร้างระบบระบายน้ำหลักและระบบป้องกันน้ำท่วมพื้นที่ชุมชนตาดทอง อำเภอเมืองโยธธ จังหวัดโยธธ งบประมาณ ๒๓๐,๐๐๐,๐๐๐ บาท</p> <p>ปีงบประมาณ ๒๕๖๙</p> <p>ก่อสร้างระบบระบายน้ำหลักและระบบป้องกันน้ำท่วมพื้นที่ชุมชนตาดทอง อำเภอเมืองโยธธ จังหวัดโยธธ งบประมาณ ๒๓๐,๐๐๐,๐๐๐ บาท</p>
<p>๘.๗ กิจกรรมหลักที่ ๗ ก่อสร้างระบบระบายน้ำหลักและระบบป้องกันน้ำท่วมพื้นที่ชุมชนเมืองโยธธ ระยะที่ ๒ อำเภอเมืองโยธธ จังหวัดโยธธ</p> <p>งบประมาณ : ๔๐๐,๐๐๐,๐๐๐ บาท</p> <p>งบพัฒนาจังหวัด : -</p> <p>งบกรม/กระทรวง : ๔๐๐,๐๐๐,๐๐๐ บาท</p> <p>- งบประมาณปี ๒๕๖๖ จำนวน - บาท</p> <p>- งบประมาณปี ๒๕๖๗ จำนวน - บาท</p> <p>- งบประมาณปี ๒๕๖๘ จำนวน ๒๐๐,๐๐๐,๐๐๐ บาท</p> <p>- งบประมาณปี ๒๕๖๙ จำนวน ๒๐๐,๐๐๐,๐๐๐ บาท</p>	<p>งบกรม/กระทรวง</p> <p>ปีงบประมาณ ๒๕๖๘</p> <p>ก่อสร้างระบบระบายน้ำหลักและระบบป้องกันน้ำท่วมพื้นที่ชุมชนเมืองโยธธ อำเภอเมืองโยธธ จังหวัดโยธธ งบประมาณ ๒๐๐,๐๐๐,๐๐๐ บาท</p>

หัวข้อ	รายละเอียด
<p>- งบประมาณปี ๒๕๗๐ จำนวน - บาท</p> <p>องค์กรปกครองส่วนท้องถิ่น :-</p> <p>ผู้รับผิดชอบ : สำนักงานโยธาธิการและผังเมืองจังหวัดยโสธร</p>	<p>ปีงบประมาณ ๒๕๖๙</p> <p>ก่อสร้างระบบระบายน้ำหลักและระบบป้องกันน้ำท่วมพื้นที่ชุมชนเมืองยโสธร ระยะที่ ๒ อำเภอเมืองยโสธร จังหวัดยโสธร</p> <p>งบประมาณ ๒๐๐,๐๐๐,๐๐๐ บาท</p>
<p>๘.๘ กิจกรรมหลักที่ ๘ การขุดเจาะบ่อน้ำบาดาลเพื่อการเกษตร (เครื่องสูบน้ำพลังแสงอาทิตย์)</p> <p>งบประมาณ : ๑๖๕,๙๒๙,๐๐๐ บาท</p> <p>งบพัฒนาจังหวัด : ๘๐,๑๐๖,๐๐๐ บาท</p> <p>- งบประมาณปี ๒๕๖๖ จำนวน ๖๓,๕๖๖,๐๐๐ บาท</p> <p>- งบประมาณปี ๒๕๖๗ จำนวน ๑๗,๕๙๐,๐๐๐ บาท</p> <p>- งบประมาณปี ๒๕๖๘ จำนวน ๑๕,๓๙๒,๐๐๐ บาท</p> <p>- งบประมาณปี ๒๕๖๙ จำนวน - บาท</p> <p>- งบประมาณปี ๒๕๗๐ จำนวน ๑๖,๖๕๑,๐๐๐ บาท</p> <p>งบกรม/กระทรวง : ๔,๘๐๐,๐๐๐ บาท</p> <p>- งบประมาณปี ๒๕๖๖ จำนวน ๔,๕๐๐,๐๐๐ บาท</p> <p>- งบประมาณปี ๒๕๖๗ จำนวน ๓๐๐,๐๐๐ บาท</p> <p>- งบประมาณปี ๒๕๖๘ จำนวน - บาท</p> <p>- งบประมาณปี ๒๕๖๙ จำนวน - บาท</p> <p>- งบประมาณปี ๒๕๗๐ จำนวน - บาท</p> <p>องค์กรปกครองส่วนท้องถิ่น : ๘๑,๐๒๓,๐๐๐ บาท</p> <p>- งบประมาณปี ๒๕๖๖ จำนวน ๕,๐๕๐,๐๐๐ บาท</p> <p>- งบประมาณปี ๒๕๖๗ จำนวน ๑๐,๙๐๐,๐๐๐ บาท</p> <p>- งบประมาณปี ๒๕๖๘ จำนวน ๓๕,๙๒๓,๐๐๐ บาท</p> <p>- งบประมาณปี ๒๕๖๙ จำนวน ๒๕,๔๐๐,๐๐๐ บาท</p> <p>- งบประมาณปี ๒๕๗๐ จำนวน ๓,๗๕๐,๐๐๐ บาท</p> <p>ผู้รับผิดชอบ : ทสจ.ยส./อปท/อ.เมืองยโสธร/อ.ป่าดิว/อ.เลิงนกทา</p>	<p>งบพัฒนาจังหวัด</p> <p>การขุดเจาะบ่อน้ำบาดาลเพื่อการเกษตร (เครื่องสูบน้ำพลังแสงอาทิตย์) จำนวน ๒๘ บ่อ</p> <p>ปี ๒๕๖๖</p> <p>๑. หมู่ที่ ๒ บ้านหนองศาลา ตำบลห้วยแก้ง อำเภอกุดชุม จังหวัดยโสธร</p> <p>๒. หมู่ที่ ๔ บ้านหนองก่าว ตำบลหนองหมี อำเภอกุดชุม จังหวัดยโสธร</p> <p>๓. หมู่ที่ ๑๖ บ้านก่าแมต ตำบลก่าแมต อำเภอกุดชุม จังหวัดยโสธร</p> <p>๔. หมู่ที่ ๗ บ้านก่าแมต ตำบลก่าแมต อำเภอกุดชุม จังหวัดยโสธร</p> <p>๕. หมู่ที่ ๒ บ้านหนองเรือ ตำบลกุดชุม อำเภอกุดชุม จังหวัดยโสธร</p> <p>๖. หมู่ที่ ๑ บ้านห้วยแก้ง ตำบลห้วยแก้ง อำเภอกุดชุม จังหวัดยโสธร</p> <p>๗. หมู่ที่ ๑๕ บ้านทองสัมฤทธิ์ ตำบลกุดชุม อำเภอกุดชุม จังหวัดยโสธร</p> <p>๘. หมู่ที่ ๑ บ้านศิริพัฒนา ตำบลน้ำอ้อม อำเภอค้อวัง จังหวัดยโสธร</p> <p>๙. หมู่ที่ ๑ บ้านโขง ตำบลทุ่งมน อำเภอคำเขื่อนแก้ว จังหวัดยโสธร</p> <p>๑๐. หมู่ที่ ๗ บ้านคำม่วง ตำบลย่อ อำเภอคำเขื่อนแก้ว จังหวัดยโสธร</p> <p>๑๑. หมู่ที่ ๙ บ้านโคกยาว ตำบลทรายมูล อำเภอทรายมูล จังหวัดยโสธร</p> <p>๑๒. หมู่ที่ ๕ บ้านหนองขุนน้อย ตำบลนาคำ อำเภอไทยเจริญ จังหวัดยโสธร</p> <p>๑๓. หมู่ ๙ บ้านคำกลาง ตำบลโคกนาโก อำเภอป่าดิว จังหวัดยโสธร</p> <p>๑๔. หมู่ที่ ๑๖ บ้านอ่างทอง ตำบลโคกนาโก อำเภอป่าดิว จังหวัดยโสธร</p> <p>๑๕. หมู่ที่ ๗ บ้านโคกสะอาด ตำบลโคกนาโก อำเภอป่าดิว จังหวัดยโสธร</p> <p>๑๖. หมู่ที่ ๗ บ้านโคกสะอาด ตำบลโคกนาโก อำเภอป่าดิว จังหวัดยโสธร</p> <p>๑๗. หมู่ที่ ๑ บ้านคูเมือง ตำบลคูเมือง อำเภอมหาชนะชัย จังหวัดยโสธร</p> <p>๑๘. หมู่ที่ ๔ บ้านยางเคเรือ ตำบลบึงแก อำเภอมหาชนะชัย จังหวัดยโสธร</p> <p>๑๙. หมู่ที่ ๑ บ้านสิงห์ ตำบลสิงห์ อำเภอเมืองยโสธร จังหวัดยโสธร</p> <p>๒๐. หมู่ที่ ๑๑ บ้านกวาง ตำบลเขื่องคำ อำเภอเมืองยโสธร จังหวัดยโสธร</p> <p>๒๑. หมู่ที่ ๑๐ บ้านหนองจาน ตำบลนาสะเม็ อำเภอเมืองยโสธร จังหวัดยโสธร</p> <p>๒๒. หมู่ที่ ๑๒ บ้านเชือก ตำบลเด็ด อำเภอเมืองยโสธร จังหวัดยโสธร</p> <p>๒๓. หมู่ที่ ๔ บ้านหนองเป็ด ตำบลหนองเป็ด อำเภอเมืองยโสธร จังหวัดยโสธร</p> <p>๒๔. หมู่ที่ ๓ บ้านคำฮี ตำบลชั้นไต้ใหญ่ อำเภอเมืองยโสธร จังหวัดยโสธร</p> <p>๒๕. หมู่ที่ ๓ บ้านหนองคู ตำบลหนองคู อำเภอเมืองยโสธร จังหวัดยโสธร</p> <p>๒๖. หมู่ที่ ๗ บ้านหนองสิม ตำบลสามแยก อำเภอเลิงนกทา จังหวัดยโสธร</p> <p>๒๗. หมู่ที่ ๖ บ้านดำน ตำบลสามแยก อำเภอเลิงนกทา จังหวัดยโสธร</p> <p>๒๘. หมู่ที่ ๑๒ บ้านภูดิน ตำบลสามแยก อำเภอเลิงนกทา จังหวัดยโสธร</p>

หัวข้อ	รายละเอียด
	<p><u>ปี ๒๕๖๗</u> การขุดเจาะบ่อน้ำบาดาลเพื่อการเกษตร (เครื่องสูบน้ำแสงอาทิตย์) จำนวน ๔๒ บ่อ</p> <ol style="list-style-type: none"> ๑. หมู่ที่ ๒ บ้านดอนสวรรค์ ตำบลกุดแห่ อำเภอเลิงนกทา จังหวัดยโสธร ๒. หมู่ที่ ๗ บ้านโคกสะอาด ตำบลโคกนาโก อำเภอป่าดัว จังหวัดยโสธร ๓. หมู่ที่ ๖ บ้านหนองคู ตำบลหนองคู อำเภอเมืองยโสธร จังหวัดยโสธร ๔. หมู่ที่ ๑ บ้านห้วยแก้ง ตำบลกุดชุม อำเภอกุดชุม จังหวัดยโสธร ๕. หมู่ที่ ๗ บ้านกำแมด ตำบลกำแมด อำเภอกุดชุม จังหวัดยโสธร ๖. หมู่ที่ ๑๖ บ้านอ่างทอง ตำบลโคกนาโก อำเภอป่าดัว จังหวัดยโสธร ๗. หมู่ที่ ๗ บ้านกำแมด ตำบลกำแมด อำเภอกุดชุม จังหวัดยโสธร ๘. หมู่ที่ ๗ บ้านชาติ ตำบลนาสะไมย์ อำเภอเมืองยโสธร จังหวัดยโสธร ๙. หมู่ที่ ๒ บ้านดอนสวรรค์ ตำบลกุดแห่ อำเภอเลิงนกทา จังหวัดยโสธร ๑๐. หมู่ที่ ๕ บ้านคำม่วง ตำบลย่อ อำเภอคำเขื่อนแก้ว จังหวัดยโสธร ๑๑. หมู่ที่ ๑๑ บ้านสุขสำราญ ตำบลห้วยแก้ง อำเภอกุดชุม จังหวัดยโสธร ๑๒. หมู่ที่ ๖ บ้านท่าศิลา ตำบลห้องแซง อำเภอเลิงนกทา จังหวัดยโสธร ๑๓. หมู่ที่ ๒ บ้านหนองศาลา ตำบลห้วยแก้ง อำเภอกุดชุม จังหวัดยโสธร ๑๔. หมู่ที่ ๑๖ บ้านกำแมด ตำบลกำแมด อำเภอกุดชุม จังหวัดยโสธร ๑๕. หมู่ที่ ๑๖ บ้านกำแมด ตำบลกำแมด อำเภอกุดชุม จังหวัดยโสธร ๑๖. หมู่ที่ ๔ บ้านนาเฮือง ตำบลน้ำคำ อำเภอไทยเจริญ จังหวัดยโสธร ๑๗. หมู่ที่ ๑๑ บ้านสำราญ ตำบลสำราญ อำเภอเมืองยโสธร จังหวัดยโสธร ๑๘. หมู่ที่ ๑๑ บ้านตบเต่า ตำบลน้ำคำใหญ่ อำเภอเมืองยโสธร จังหวัดยโสธร ๑๙. หมู่ที่ ๑๑ บ้านตบเต่า ตำบลน้ำคำใหญ่ อำเภอเมืองยโสธร จังหวัดยโสธร ๒๐. หมู่ที่ ๑๒ บ้านตบเต่า ตำบลน้ำคำใหญ่ อำเภอเมืองยโสธร จังหวัดยโสธร ๒๑. หมู่ที่ ๑๒ บ้านตบเต่า ตำบลน้ำคำใหญ่ อำเภอเมืองยโสธร จังหวัดยโสธร ๒๒. หมู่ที่ ๗ บ้านโคกสะอาด ตำบลโคกนาโก อำเภอป่าดัว จังหวัดยโสธร ๒๓. หมู่ที่ ๗ บ้านโคกสะอาด ตำบลโคกนาโก อำเภอป่าดัว จังหวัดยโสธร ๒๔. หมู่ที่ ๗ บ้านโคกสะอาด ตำบลโคกนาโก อำเภอป่าดัว จังหวัดยโสธร ๒๕. หมู่ที่ ๖ บ้านนาสะแบง ตำบลโนนเปือย อำเภอกุดชุม จังหวัดยโสธร ๒๖. หมู่ที่ ๑ บ้านหนองหิน ตำบลหนองหิน อำเภอเมืองยโสธร จังหวัดยโสธร ๒๗. หมู่ที่ ๒ บ้านหนองบก ตำบลหนองหิน อำเภอเมืองยโสธร จังหวัดยโสธร ๒๘. หมู่ที่ ๖ บ้านหนองหอก ตำบลหนองหิน อำเภอเมืองยโสธร จังหวัดยโสธร ๒๙. หมู่ที่ ๙ บ้านหนองหอก ตำบลหนองหิน อำเภอเมืองยโสธร จังหวัดยโสธร ๓๐. หมู่ที่ ๖ บ้านหนองหอก ตำบลหนองหิน อำเภอเมืองยโสธร จังหวัดยโสธร ๓๑. หมู่ที่ ๖ บ้านหนองหอก ตำบลหนองหิน อำเภอเมืองยโสธร จังหวัดยโสธร ๓๒. หมู่ที่ ๖ บ้านหนองหอก ตำบลหนองหิน อำเภอเมืองยโสธร จังหวัดยโสธร ๓๓. หมู่ที่ ๖ บ้านหนองหอก ตำบลหนองหิน อำเภอเมืองยโสธร จังหวัดยโสธร ๓๔. หมู่ที่ ๗ บ้านหนองหอก ตำบลหนองหิน อำเภอเมืองยโสธร จังหวัดยโสธร ๓๕. หมู่ที่ ๑ บ้านกำแมด ตำบลกำแมด อำเภอกุดชุม จังหวัดยโสธร ๓๖. หมู่ที่ ๘ บ้านคำกลาง ตำบลย่อ อำเภอเมืองยโสธร จังหวัดยโสธร ๓๗. หมู่ที่ ๑๑ บ้านศรีชุมพล ตำบลหนองฮี อำเภอกุดชุม จังหวัดยโสธร ๓๘. หมู่ที่ ๔ บ้านหนองก້าว ตำบลหนองฮี อำเภอกุดชุม จังหวัดยโสธร

หัวข้อ	รายละเอียด
	<p>๓๙. หมู่ที่ ๑๐ บ้านหนองโสน ตำบลค่าน้ำสร้าง อำเภอกุดชุม จังหวัดยโสธร ๔๐. หมู่ที่ ๔ บ้านหนองก้ำว ตำบลหนองหมี อำเภอกุดชุม จังหวัดยโสธร ๔๑. หมู่ที่ ๕ บ้านกุดไกรสร ตำบลค่าน้ำสร้าง อำเภอกุดชุม จังหวัดยโสธร ๔๒. หมู่ที่ ๔ บ้านหนองบัว ตำบลชุมเงิน อำเภอเมืองยโสธร จังหวัดยโสธร</p> <p>งบ อปท. อำเภอเมือง ๑. ขุดบ่อบาดาลเพื่อการเกษตร งบประมาณ ๑๐๐,๐๐๐ บาท ๒. ขุดบ่อบาดาลเพื่อการเกษตร งบประมาณ ๑๕๐,๐๐๐ บาท ๓. ขุดเจาะบ่อบาดาลเพื่อการเกษตรทุกหมู่บ้าน งบประมาณ ๓,๕๐๐,๐๐๐ บาท</p> <p>อำเภอป่าติ้ว ๑. โครงการขุดเจาะบ่อบาดาล หมู่ ๑ - ๗ งบประมาณ ๗๐๐,๐๐๐ บาท ๒. โครงการขุดเจาะบ่อบาดาล หมู่ ๗ งบประมาณ ๕๐๐,๐๐๐ บาท ๓. โครงการก่อสร้างระบบประปาหมู่บ้าน บ้านโพธิ์ไทร หมู่ที่ ๙ ๔. โครงการขุดเจาะบ่อบาดาล เพื่ออุปโภค-บริโภค ด้วยพลังงาน แสงอาทิตย์ ศาลา SML บ้านเชียงเพ็ง หมู่ ๑</p> <p>ปีงบประมาณ ๒๕๖๘ งบพัฒนาจังหวัด การขุดเจาะบ่อน้ำบาดาลเพื่อการเกษตร (เครื่องสูบน้ำด้วยระบบพลังงาน แสงอาทิตย์) จำนวน ๓๗ บ่อ ๑. หมู่ ๒ บ้านคูทุ่ง ตำบลคูทุ่ง อำเภอเมืองยโสธร จังหวัดยโสธร ๒. หมู่ ๘ บ้านดงสวรรค์ ตำบลคำเตย อำเภอไทยเจริญ จังหวัดยโสธร ๓. หมู่ ๓ บ้านคำสร้างช้าง ตำบลน้ำคำ อำเภอไทยเจริญ จังหวัดยโสธร ๔. หมู่ ๑๔ บ้านทรายมูล ตำบลทรายมูล อำเภอทรายมูล จังหวัดยโสธร ๕. หมู่ ๓ บ้านโนนยาง ตำบลพระเสาร์ อำเภอมหาชนะชัย จังหวัดยโสธร ๖. หมู่ ๒ บ้านคุ้ม ตำบลคูเมือง อำเภอมหาชนะชัย จังหวัดยโสธร ๗. หมู่ ๑ บ้านผือฮี ตำบลผือฮี อำเภอมหาชนะชัย จังหวัดยโสธร ๘. หมู่ ๓ บ้านยางน้อย ตำบลบึงแก อำเภอมหาชนะชัย จังหวัดยโสธร ๙. หมู่ ๑๑ บ้านเหล่าฝ้าย ตำบลกุดชุม อำเภอ กุดชุม จังหวัดยโสธร ๑๐. หมู่ ๑๒ บ้านแสนศรี ตำบลกำแมด อำเภอกุดชุม จังหวัดยโสธร ๑๑. หมู่ ๓ บ้านหนองแคน ตำบลหนองหมี อำเภอกุดชุม จังหวัดยโสธร ๑๒. หมู่ ๑๐ บ้านดอนโถม ตำบลหนองหมี อำเภอกุดชุม จังหวัดยโสธร ๑๓. หมู่ ๔ บ้านคำก้ำว ตำบลห้วยแก้ง อำเภอกุดชุม จังหวัดยโสธร ๑๔. หมู่ ๗ บ้านบะนางเจิม ตำบลห้วยแก้ง อำเภอกุดชุม จังหวัดยโสธร ๑๕. หมู่ ๑๓ บ้านห้วยแก้ง ตำบลห้วยแก้ง อำเภอกุดชุม จังหวัดยโสธร ๑๖. หมู่ ๑ บ้านโพนงาม ตำบลโพนงาม อำเภอกุดชุม จังหวัดยโสธร ๑๗. หมู่ ๘ บ้านสุขสว่าง ตำบลโนนเปือย อำเภอกุดชุม จังหวัดยโสธร ๑๘. หมู่ ๓ บ้านกุดปลาตุก ตำบลโนนเปือย อำเภอกุดชุม จังหวัดยโสธร ๑๙. หมู่ ๑๐ บ้านคำม่วงไข ตำบลโนนเปือย อำเภอกุดชุม จังหวัดยโสธร ๒๐. หมู่ ๑ บ้านนาไส้ ตำบลนาไส้ อำเภอกุดชุม จังหวัดยโสธร</p>

หัวข้อ	รายละเอียด
	<p>๒๑. หมู่ ๔ บ้านช่องเม็ก ตำบลบึงคำ อำเภอลำดวน จังหวัดสุรินทร์</p> <p>๒๒. หมู่ ๔ บ้านหนองแฝก ตำบลสามแยก อำเภอลำดวน จังหวัดสุรินทร์</p> <p>๒๓. หมู่ ๗ บ้านทรัพย์เจริญ ตำบลศรีแก้ว อำเภอลำดวน จังหวัดสุรินทร์</p> <p>๒๔. หมู่ ๗ บ้านศรีชุมพร ตำบลศรีแก้ว อำเภอลำดวน จังหวัดสุรินทร์</p> <p>๒๕. หมู่ ๑๓ บ้านอ่างสมบูรณ์ ตำบลสามัคคี อำเภอลำดวน จังหวัดสุรินทร์</p> <p>๒๖. หมู่ ๑ บ้านกุดเชียงหมี ตำบลกุดเชียงหมี อำเภอลำดวน จังหวัดสุรินทร์</p> <p>๒๗. หมู่ ๒ บ้านห้วยยาง ตำบลกุดเชียงหมี อำเภอลำดวน จังหวัดสุรินทร์</p> <p>๒๘. หมู่ ๓ บ้านสวาสดี ตำบลกุดเชียงหมี อำเภอลำดวน จังหวัดสุรินทร์</p> <p>๒๙. หมู่ ๕ บ้านกุดเข้ด่อน ตำบลกุดเชียงหมี อำเภอลำดวน จังหวัดสุรินทร์</p> <p>๓๐. หมู่ ๖ บ้านกุดเชียงหมี ตำบลกุดเชียงหมี อำเภอลำดวน จังหวัดสุรินทร์</p> <p>๓๑. หมู่ ๗ บ้านหนองบัว ตำบลกุดเชียงหมี อำเภอลำดวน จังหวัดสุรินทร์</p> <p>๓๒. หมู่ ๘ บ้านแก่งนาค ตำบลกุดเชียงหมี อำเภอลำดวน จังหวัดสุรินทร์</p> <p>๓๓. หมู่ ๙ บ้านกุดเข้ด่อนเหนือ ตำบลกุดเชียงหมี อำเภอลำดวน จังหวัดสุรินทร์</p> <p>๓๔. หมู่ ๑๑ บ้านแดนสวรรค์ ตำบลกุดเชียงหมี อำเภอลำดวน จังหวัดสุรินทร์</p> <p>๓๕. หมู่ ๑๒ บ้านกุดเข้ด่อน ตำบลกุดเชียงหมี อำเภอลำดวน จังหวัดสุรินทร์</p> <p>๓๖. หมู่ ๖ บ้านพอก ตำบลคำไผ่ อำเภอไทยเจริญ จังหวัดสุรินทร์</p> <p>๓๗. หมู่ ๗ บ้านนางช้างเต่า ตำบลน้ำคำ อำเภอไทยเจริญ จังหวัดสุรินทร์</p> <p>งบ อปท.</p> <p>อำเภอป่าติ้ว</p> <p>๑. โครงการขุดเจาะบ่อบาดาล เพื่ออุปโภค-บริโภค ด้วยพลังงานแสงอาทิตย์ ศาลา SML บ้านเชียงเพ็ง หมู่ ๑ งบประมาณ ๔๕๐,๐๐๐ บาท</p> <p>๒. โครงการเจาะบ่อบาดาลเพื่อการเกษตรพร้อมระบบสูบน้ำด้วยพลังงานแสงอาทิตย์ บ้านร่มโพธิ์ (นอกเขตเทศบาล) หมู่ที่ ๑๒ งบประมาณ ๑,๐๐๐,๐๐๐ บาท</p> <p>๓. โครงการเจาะน้ำบาดาลเพื่อการเกษตร งบประมาณ ๓๐๐,๐๐๐ บาท</p> <p>๔. โครงการก่อสร้างระบบสูบน้ำพลังงานแสงอาทิตย์บ่อบาดาล งบประมาณ ๔๒๓,๐๐๐ บาท</p> <p>อำเภอลำดวน</p> <p>๑. ๑. โครงการขุดบ่อบาดาลเพื่อการเกษตรและสูบน้ำด้วยพลังงานแสงอาทิตย์บริเวณบ้านตาลบก ศรีสมพร ม.๙ ,๑๔ งบประมาณ ๕,๐๐๐,๐๐๐ บาท</p> <p>๒. โครงการขุดบ่อบาดาลเพื่อการเกษตรและสูบน้ำด้วยพลังงานแสงอาทิตย์บริเวณบ้านด่าน ม.๓ , ม.๖ งบประมาณ ๕,๐๐๐,๐๐๐ บาท</p> <p>๓. โครงการขุดบ่อบาดาลเพื่อการเกษตรและสูบน้ำด้วยพลังงานแสงอาทิตย์บริเวณบ้านหนองแฝก งบประมาณ ๕,๐๐๐,๐๐๐ บาท</p> <p>๔. โครงการขุดบ่อบาดาลเพื่อการเกษตรและสูบน้ำด้วยพลังงานแสงอาทิตย์บริเวณบ้านโคกสว่าง ม.๑๐ งบประมาณ ๕,๐๐๐,๐๐๐ บาท</p> <p>๕. โครงการขุดบ่อบาดาลเพื่อการเกษตรและสูบน้ำด้วยพลังงานแสงอาทิตย์บริเวณบ้านคิมชาติ ม.๘ งบประมาณ ๕,๐๐๐,๐๐๐ บาท</p>

หัวข้อ	รายละเอียด
	<p>๖. โครงการขุดบ่อบาดาลเพื่อการเกษตรและสูบน้ำด้วยพลังงานแสงอาทิตย์บริเวณบ้านด้วยกอย - วังโพน ม.๒ งบประมาณ ๕,๐๐๐,๐๐๐ บาท</p> <p>ปีงบประมาณ ๒๕๖๙</p> <p>อำเภอป่าติ้ว</p> <p>๑.โครงการขุดเจาะบ่อบาดาล หมู่ ๑ - ๗ งบประมาณ ๗๐๐,๐๐๐ บาท</p> <p>๒. โครงการขุดเจาะบ่อบาดาล หมู่ ๗ งบประมาณ ๕๐๐,๐๐๐ บาท</p> <p>๓. โครงการขุดเจาะบ่อบาดาล เพื่ออุปโภค-บริโภค ด้วยพลังงานแสงอาทิตย์ ศาลา SML บ้านเชียงเพ็ง หมู่ ๑ งบประมาณ ๔๕๐,๐๐๐บาท</p> <p>อำเภอเลิกนกทา</p> <p>๑. ขุดเจาะบ่อบาดาล/ขุดสระ งบประมาณ ๒๐,๐๐๐,๐๐๐ บาท</p>
<p>๘.๙ กิจกรรมหลักที่ ๙ ระบบประปาแบบครบวงจร</p> <p>งบประมาณ : ๔๓๓,๕๒๕,๐๐๐ บาท</p> <p>งบพัฒนาจังหวัด : -</p> <p>งบกรม/กระทรวง : ๒๙,๓๗๕,๐๐๐ บาท</p> <p>- งบประมาณปี ๒๕๖๖ จำนวน ๒๙,๓๗๕,๐๐ บาท</p> <p>- งบประมาณปี ๒๕๖๗ จำนวน - บาท</p> <p>- งบประมาณปี ๒๕๖๘ จำนวน - บาท</p> <p>- งบประมาณปี ๒๕๖๙ จำนวน - บาท</p> <p>- งบประมาณปี ๒๕๗๐ จำนวน - บาท</p> <p>ผู้รับผิดชอบ : ทสจ.ยส./อปท</p> <p>งบองค์กรปกครองส่วนท้องถิ่น :</p> <p>๔๐๔,๑๕๐,๐๐๐ บาท</p> <p>- งบประมาณปี ๒๕๖๖ จำนวน - บาท</p> <p>- งบประมาณปี ๒๕๖๗ จำนวน ๑๒๕,๕๕๐,๐๐๐ บาท</p> <p>- งบประมาณปี ๒๕๖๘ จำนวน ๒๐๐,๐๐๐ บาท</p> <p>- งบประมาณปี ๒๕๖๙ จำนวน ๒๗๘,๕๐๐,๐๐๐ บาท</p> <p>- งบประมาณปี ๒๕๗๐ จำนวน - บาท</p> <p>ผู้รับผิดชอบ : ทสจ.ยส./อปท/อ.เมืองยโสธร/ป่าติ้ว/เลิกนกทา/ไทยเจริญ/ค้อวัง</p>	<p>งบกรม/กระทรวง</p> <p>องค์การบริหารส่วนตำบลค้อเหนือ</p> <p>๑.ปรับปรุงซ่อมแซมและขยายเขตระบบประปาหมู่บ้าน แบบบาดาลขนาดใหญ่ บ้านค้อใต้ หมู่ที่ ๒ ตำบลค้อเหนือ อำเภอเมือง จังหวัดยโสธร งบประมาณ ๕๐๐,๐๐๐ บาท</p> <p>๒.ปรับปรุงซ่อมแซมและขยายเขตระบบประปาหมู่บ้าน แบบบาดาลขนาดใหญ่ บ้านดอนยาง หมู่ที่ ๖ ตำบลค้อเหนือ อำเภอเมือง จังหวัดยโสธร งบประมาณ ๕๐๐,๐๐๐ บาท</p> <p>องค์การบริหารส่วนตำบลคูทุ่ง</p> <p>๑. ขยายระบบท่อจ่ายน้ำประปา บ้านผือ หมู่ที่ ๑๑ บ้านผือ ตำบลคูทุ่ง อำเภอเมืองยโสธร จังหวัดยโสธร งบประมาณ ๕๐๐,๐๐๐ บาท</p> <p>๒. ขยายระบบท่อจ่ายน้ำประปา บ้านคูทุ่ง หมู่ที่ ๒ บ้านคูทุ่งตำบลคูทุ่ง อำเภอเมืองยโสธรจังหวัดยโสธร ๕๐๐,๐๐๐ บาท</p> <p>๓. ขยายระบบท่อจ่ายน้ำประปา บ้านคูทุ่ง หมู่ที่ ๑๐ บ้านคูทุ่ง ตำบลคูทุ่ง อำเภอเมืองยโสธรจังหวัดยโสธร ๕๐๐,๐๐๐ บาท</p> <p>๔. ขยายระบบท่อจ่ายน้ำประปา บ้านหนองคำ หมู่ที่ ๓ บ้านหนองคำ ตำบลคูทุ่ง อำเภอเมืองยโสธร จังหวัดยโสธร งบประมาณ ๕๐๐,๐๐๐ บาท</p> <p>๕. ขยายท่อจ่ายน้ำระบบประปา บ้านผือ หมู่ที่ ๕ บ้านผือ ตำบลคูทุ่งอำเภอเมืองยโสธร จังหวัดยโสธร งบประมาณ ๕๐๐,๐๐๐ บาท</p> <p>๖. ขยายท่อจ่ายน้ำระบบประปา บ้านคำบอน หมู่ที่ ๖ บ้านคำบอน ตำบลคูทุ่ง อำเภอเมืองยโสธร จังหวัดยโสธร งบประมาณ ๕๐๐,๐๐๐ บาท</p>

หัวข้อ	รายละเอียด
	<p><u>องค์การบริหารส่วนตำบลไทยเจริญ</u></p> <p>๑. โครงการก่อสร้างระบบประปาพลังงานแสงอาทิตย์ หมู่ที่ ๑ บ้านไทยเจริญ ตำบลไทยเจริญ อำเภอไทยเจริญ จังหวัดยโสธร งบประมาณ ๕๐๐,๐๐๐ บาท</p> <p>๒. โครงการก่อสร้างระบบประปาพลังงานแสงอาทิตย์ หมู่ที่ ๓ บ้านป่าตาว ตำบลไทยเจริญ อำเภอไทยเจริญ จังหวัดยโสธร งบประมาณ ๕๐๐,๐๐๐ บาท</p> <p>๓. โครงการก่อสร้างระบบประปาพลังงานแสงอาทิตย์ หมู่ที่ ๒ บ้านห้วยยาง ตำบลไทยเจริญ อำเภอไทยเจริญ จังหวัดยโสธร งบประมาณ ๕๐๐,๐๐๐ บาท</p> <p>๔. โครงการก่อสร้างระบบประปาพลังงานแสงอาทิตย์ หมู่ที่ ๔ บ้านสามแยกภูกอย ตำบลไทยเจริญ อำเภอไทยเจริญ จังหวัดยโสธร</p> <p>๕. โครงการก่อสร้างระบบประปาพลังงานแสงอาทิตย์ หมู่ที่ ๕ บ้านพิชคาม ตำบลไทยเจริญ อำเภอไทยเจริญ จังหวัดยโสธร งบประมาณ ๕๐๐,๐๐๐ บาท</p> <p>๖. โครงการก่อสร้างระบบประปาพลังงานแสงอาทิตย์ หมู่ที่ ๖ บ้านเทพเจริญ ตำบลไทยเจริญ อำเภอไทยเจริญ จังหวัดยโสธร ๕๐๐,๐๐๐ บาท</p> <p><u>องค์การบริหารส่วนตำบลทุ่งมน</u></p> <p>๑. ก่อสร้างระบบประปาแบบบาดาลขนาดใหญ่ บ้านมะพริก ตำบลทุ่งมน อำเภอคำเขื่อนแก้วจังหวัดยโสธร งบประมาณ ๓,๕๐๐,๐๐๐ บาท</p> <p>เทศบาลตำบลห้องแซง</p> <p>๑. ปรับปรุงระบบประปา หมู่ที่ ๑๗ บ้านห้องแซง ตำบลห้องแซง อำเภอเลิงนกทา จังหวัดยโสธร งบประมาณ ๕๐๐,๐๐๐ บาท</p> <p>๒. ปรับปรุงระบบประปา หมู่ที่ ๔ บ้านหนองบึง ตำบลห้องแซง อำเภอเลิงนกทา จังหวัดยโสธร งบประมาณ ๕๐๐,๐๐๐ บาท</p> <p>๓. ปรับปรุงระบบประปา หมู่ที่ ๓ บ้านห้องคลอง ตำบลห้องแซง อำเภอเลิงนกทา จังหวัดยโสธร งบประมาณ ๕๐๐,๐๐๐ บาท</p> <p>๔. ปรับปรุงระบบประปา หมู่ที่ ๒ บ้านโพง ตำบลห้องแซง อำเภอเลิงนกทา จังหวัดยโสธร งบประมาณ ๕๐๐,๐๐๐ บาท</p> <p>๕. ปรับปรุงระบบประปา หมู่ที่ ๘ บ้านโนนแดง ตำบลห้องแซง อำเภอเลิงนกทา จังหวัดยโสธร งบประมาณ ๕๐๐,๐๐๐ บาท</p> <p>๖. ปรับปรุงระบบประปา หมู่ที่ ๖บ้านป่าซาด ตำบลห้องแซง อำเภอเลิงนกทา จังหวัดยโสธร งบประมาณ ๕๐๐,๐๐๐ บาท</p> <p>๗. ปรับปรุงระบบประปา หมู่ที่ ๖บ้านท่าศิลา ตำบลห้องแซง อำเภอเลิงนกทา จังหวัดยโสธร งบประมาณ ๕๐๐,๐๐๐ บาท</p> <p>๘. ปรับปรุงระบบประปา หมู่ที่ ๑๐ บ้านโสกसान ตำบลห้องแซง อำเภอเลิงนกทา จังหวัดยโสธร งบประมาณ ๕๐๐,๐๐๐ บาท</p> <p>๙. ปรับปรุงระบบประปา หมู่ที่ ๑๖ บ้านดงยาง ตำบลห้องแซง อำเภอเลิงนกทา จังหวัดยโสธร งบประมาณ ๕๐๐,๐๐๐ บาท</p>

หัวข้อ	รายละเอียด
	<p>๑๐. ปรับปรุงระบบประปาหมู่บ้านนาหว้าหมู่ที่ ๑๙ ตำบลห้องแซง อำเภอลำดวน จังหวัดสุรินทร์งบประมาณ ๕๐๐,๐๐๐ บาท</p> <p><u>องค์การบริหารส่วนตำบลสร้างมิ่ง</u></p> <p>๑. ปรับปรุงคุณภาพน้ำระบบสมาร์ทเฟียว บ้านสร้างมิ่ง ตำบลสร้างมิ่ง อำเภอลำดวน จังหวัดสุรินทร์ งบประมาณ ๖๑๕,๐๐๐บาท</p> <p>๒. ก่อสร้างระบบประปาหมู่บ้านแบบบาดาล (บ่อกว้าง) บ้านกุดเสถียร ตำบลสร้างมิ่ง อำเภอลำดวน จังหวัดสุรินทร์ งบประมาณ ๕,๓๐๐,๐๐๐บาท</p> <p><u>เทศบาลตำบลกุดเชียงหมี</u></p> <p>๑. โครงการก่อสร้างระบบประปาบาดาลพลังงานแสงอาทิตย์ หมู่ ๑ บ้านกุดเชียงหมี ตำบลกุดเชียงหมี อำเภอลำดวน จังหวัดสุรินทร์ งบประมาณ ๕๐๐,๐๐๐ บาท</p> <p>๒. โครงการก่อสร้างระบบประปาบาดาลพลังงานแสงอาทิตย์ หมู่ ๒ บ้านห้วยยาง ตำบลกุดเชียงหมี อำเภอลำดวน จังหวัดสุรินทร์ งบประมาณ ๕๐๐,๐๐๐ บาท</p> <p>๓. โครงการก่อสร้างระบบประปาบาดาลพลังงานแสงอาทิตย์ หมู่ ๓ บ้านสวาสดี ตำบลกุดเชียงหมี อำเภอลำดวน จังหวัดสุรินทร์ งบประมาณ ๕๐๐,๐๐๐ บาท</p> <p>๔. โครงการก่อสร้างระบบประปาบาดาลพลังงานแสงอาทิตย์ หมู่ ๔ บ้านกุดขุ่น ตำบลกุดเชียงหมี อำเภอลำดวน จังหวัดสุรินทร์ งบประมาณ ๕๐๐,๐๐๐ บาท</p> <p>๕. โครงการก่อสร้างระบบประปาบาดาลพลังงานแสงอาทิตย์ หมู่ ๑๒ บ้านกุดเข้ด่อน ตำบลกุดเชียงหมี อำเภอลำดวน จังหวัดสุรินทร์ งบประมาณ ๕๐๐,๐๐๐ บาท</p> <p>๖. ปรับปรุงระบบประปาหมู่บ้านแบบผิวดิน บ้านห้วยยาง ตำบลกุดเชียงหมี อำเภอลำดวน จังหวัดสุรินทร์ งบประมาณ ๓,๐๐๐,๐๐๐ บาท</p> <p>๗. ปรับปรุงคุณภาพน้ำ (สมาร์ทเฟียว) ประปาหมู่บ้าน บ้านกุดเชียงหมี ตำบลกุดเชียงหมี อำเภอลำดวน จังหวัดสุรินทร์ งบประมาณ ๖๑๕,๐๐๐ บาท</p> <p>๘. ปรับปรุงคุณภาพน้ำ (สมาร์ทเฟียว) ประปาหมู่บ้าน บ้านกุดขุ่น ตำบลกุดเชียงหมี อำเภอลำดวน จังหวัดสุรินทร์ งบประมาณ ๖๑๕,๐๐๐ บาท</p> <p>๙. ปรับปรุงคุณภาพน้ำ (สมาร์ทเฟียว) ประปาหมู่บ้าน บ้านแก้งนาคำ ตำบลกุดเชียงหมี อำเภอลำดวน จังหวัดสุรินทร์ งบประมาณ ๖๑๕,๐๐๐ บาท</p> <p>๑๐.ปรับปรุงคุณภาพน้ำ (สมาร์ทเฟียว) ประปาหมู่บ้าน บ้านกุดเข้ด่อน ตำบลกุดเชียงหมี อำเภอลำดวน จังหวัดสุรินทร์ งบประมาณ ๖๑๕,๐๐๐ บาท</p> <p><u>งบ อปท.</u></p> <p><u>อำเภอมืออ้อยสุรินทร์</u></p> <p>๑. ติดตั้งระบบสูบน้ำประปาหมู่บ้านด้วยพลังงานแสงอาทิตย์</p>

หัวข้อ	รายละเอียด
	<p><u>อำเภอเลิงนกทา</u></p> <p>๑.ก่อสร้างระบบประปาผิวดินขนาดใหญ่ งบประมาณ ๖,๐๐๐,๐๐๐ บาท</p> <p>๒.ก่อสร้างระบบประปาผิวดินขนาดใหญ่ งบประมาณ ๔,๐๐๐,๐๐๐ บาท</p> <p>๓.ก่อสร้างระบบประปาผิวดินขนาดกลาง ม.๖ ตำบลกุดแห่ งบประมาณ ๒,๓๐๐,๐๐๐ บาท</p> <p><u>อำเภอป่าติ้ว</u></p> <p>๑. โครงการปรับปรุงซ่อมแซมและซื้อวัสดุประปาหมู่บ้านครบทุกหมู่บ้าน</p> <p>๒. โครงการก่อสร้างพร้อมติดตั้งระบบประปาหมู่บ้าน บ้านโพธา หมู่ที่ ๕ (นอกเขตเทศบาล)</p> <p>๓. โครงการปรับปรุงระบบประปา บ้านโคกนาโก หมู่ที่ ๑๒</p> <p>๔. โครงการปรับปรุงระบบประปา บ้านอ่างทอง หมู่ ๑๖</p> <p>๕. โครงการก่อสร้างและปรับปรุงเพิ่มประสิทธิภาพระบบประปา ม.๔</p> <p>๖. โครงการก่อสร้างระบบประปาบ้านนาดี หมู่ที่ ๓</p> <p>๗. โครงการก่อสร้างระบบประปาบาดาลบ้านหนองแซ่ หมู่ที่ ๕</p> <p>๘. โครงการก่อสร้างระบบประปาบ้านโคกสะอาด หมู่ ๗</p> <p>๙. โครงการก่อสร้างระบบประปาบ้านใหม่สามัคคีธรรม หมู่ ๑๑</p> <p>๑๐. โครงการก่อสร้างระบบประปาผิวดินขนาดใหญ่มาก พร้อมเชื่อมต่อบริเวณประปาเดิมกับระบบประปาใหม่ หมู่ที่ ๗ งบประมาณ</p> <p>๑๑. โครงการก่อสร้างประปา หมู่ ๑</p> <p>๑๒. โครงการก่อสร้างประปาหมู่บ้าน หมู่ ๒</p> <p>๑๓. โครงการจัดทำวาล์วประปาแยกในแต่ละจุดของท่อเมนท์ และวาล์วน้ำเสียประปา หมู่ที่ ๑, ๗</p> <p>๑๔. โครงการก่อสร้างและปรับปรุงระบบประปาหมู่บ้าน</p> <p>๑๕. ก่อสร้างและปรับปรุงระบบประปาหมู่บ้าน งบประมาณ</p> <p>๑๖. โครงการก่อสร้างระบบประปาบาดาลหมู่บ้าน บ้านกระจาย หมู่ ๑</p> <p>๑๗. โครงการก่อสร้างระบบประปาบาดาลหมู่บ้านบ้านหนองบาก หมู่ ๕</p> <p>๑๘. โครงการก่อสร้างระบบน้ำประปาผิวดินบ้านโคกสะอาดหมู่ที่๑๑</p> <p>๑๙. โครงการก่อสร้างพร้อมติดตั้งระบบประปาหมู่บ้าน บ้านโพธา หมู่ที่ ๕ (นอกเขตเทศบาล)</p> <p>๒๐. โครงการก่อสร้างระบบประปาผิวดินขนาดใหญ่มาก บ้านหนองแสง หมู่ที่ ๘</p> <p>๒๑. โครงการก่อสร้างและปรับปรุงเพิ่มประสิทธิภาพระบบประปาหมู่ที่ ๔</p> <p>๒๒. โครงการก่อสร้างระบบประปา บ้านหนองแซ่ หมู่ที่ ๕ ต.โคกนาโก</p> <p>๒๓. โครงการก่อสร้างระบบประปา บ้านหนองสำโรง หมู่ที่ ๘ ต.โคกนาโก</p> <p>๒๔. โครงการก่อสร้างระบบประปา บ้านโคกสะอาด หมู่ที่ ๗ ต.โคกนาโก</p> <p>๒๕. โครงการก่อสร้างระบบประปา บ้านใหม่สามัคคีธรรม หมู่ที่ ๑๑</p> <p>๒๖. โครงการก่อสร้างสปริงเวย์สายกุดฝาง หมู่ที่ ๒</p> <p>๒๗. โครงการก่อสร้างระบบประปาหมู่บ้าน บ้านโพธิ์ไทร หมู่ที่ ๙</p> <p>๒๘. โครงการก่อสร้างสปริงเวย์สายกุดฝาง หมู่ ๒</p>

หัวข้อ	รายละเอียด
	<p>ปีงบประมาณ ๒๕๖๘ งบ อปท. อำเภอคูวัง ๑. ๔.โครงการขยายเขตระบบประปา บ้านกุดน้ำใส หมู่ ๑ งบประมาณ ๒๐๐,๐๐๐ บาท</p> <p>ปีงบประมาณ ๒๕๖๙ อำเภอเลิงนกทา ๑. ก่อสร้างระบบประปาบาดาลขนาดใหญ่ หมู่ที่ ๕ งบประมาณ ๑๐,๐๐๐,๐๐๐ บาท ๒. ก่อสร้างระบบประปาบาดาลขนาดใหญ่ หมู่ที่ ๑๐ งบประมาณ ๑๐,๐๐๐,๐๐๐ บาท ๓. ก่อสร้างระบบประปาบาดาลขนาดใหญ่ หมู่ที่ ๔ งบประมาณ ๑๐,๐๐๐,๐๐๐ บาท ๔. ก่อสร้างระบบประปาบาดาลขนาดใหญ่ หมู่ที่ ๑ งบประมาณ ๑๐,๐๐๐,๐๐๐ บาท ๕. ก่อสร้างระบบประปาบาดาลขนาดใหญ่ หมู่ที่ ๖ งบประมาณ ๑๐,๐๐๐,๐๐๐ บาท ๖. โครงการก่อสร้างระบบประปาแบบฝิวดินขนาดใหญ่มาก บ้านกุดเชียงหมี หมู่ที่ ๑ งบประมาณ ๕,๐๐๐,๐๐๐ บาท ๗. โครงการก่อสร้างระบบประปาแบบฝิวดินขนาดใหญ่มาก บ้านห้วยยาง หมู่ที่ ๒ งบประมาณ ๕,๐๐๐,๐๐๐ บาท ๘. โครงการก่อสร้างระบบประปาแบบฝิวดินขนาดใหญ่มาก บ้านแดนสวรรค์ หมู่ที่ ๑๑ งบประมาณ ๕,๐๐๐,๐๐๐ บาท ๙. โครงการก่อสร้างระบบประปาแบบฝิวดินขนาดใหญ่มาก บ้านกุดเข้ด่อน หมู่ที่ ๑๒ งบประมาณ ๕,๐๐๐,๐๐๐ บาท ๑๐. ก่อสร้าง/ขยายเขต ประปาหมู่บ้าน งบประมาณ ๕,๐๐๐,๐๐๐ บาท ๑๑. ก่อสร้าง/ขยายเขต ประปาหมู่บ้าน งบประมาณ ๕,๐๐๐,๐๐๐ บาท ๑๒. ก่อสร้าง/ขยายเขต ประปาหมู่บ้าน งบประมาณ ๕,๐๐๐,๐๐๐ บาท ๑๓. ก่อสร้าง/ขยายเขต ประปาหมู่บ้าน งบประมาณ ๖,๐๐๐,๐๐๐ บาท ๑๔. ก่อสร้าง/ขยายเขต ประปาหมู่บ้าน งบประมาณ ๕,๐๐๐,๐๐๐ บาท ๑๕. ก่อสร้าง/ขยายเขต ประปาหมู่บ้าน งบประมาณ ๕,๐๐๐,๐๐๐ บาท ๑๖. ก่อสร้าง/ขยายเขต ประปาหมู่บ้าน งบประมาณ ๕,๐๐๐,๐๐๐ บาท ๑๗. ก่อสร้าง/ขยายเขต ประปาหมู่บ้าน งบประมาณ ๕,๐๐๐,๐๐๐ บาท ๑๘. ก่อสร้าง/ขยายเขต ประปาหมู่บ้าน งบประมาณ ๗,๐๐๐,๐๐๐ บาท ๑๙. ก่อสร้าง/ขยายเขต ประปาหมู่บ้าน งบประมาณ ๕,๐๐๐,๐๐๐ บาท ๒๐. ก่อสร้าง/ขยายเขต ประปาหมู่บ้าน งบประมาณ ๕,๐๐๐,๐๐๐ บาท ๒๑. ก่อสร้าง/ขยายเขต ประปาหมู่บ้าน งบประมาณ ๗,๐๐๐,๐๐๐ บาท ๒๒. ก่อสร้าง/ขยายเขต ประปาหมู่บ้าน งบประมาณ ๕,๐๐๐,๐๐๐ บาท ๒๓. ก่อสร้าง/ขยายเขต ประปาหมู่บ้าน งบประมาณ ๕,๐๐๐,๐๐๐บาท ๒๔. ก่อสร้าง/ขยายเขต ประปาหมู่บ้าน งบประมาณ ๕,๐๐๐,๐๐๐ บาท</p>

หัวข้อ	รายละเอียด
	<p>อำเภอป่าต้ว</p> <p>๑. โครงการปรับปรุงซ่อมแซมและซื้อวัสดุประปาหมู่บ้านครบทุกหมู่บ้าน งบประมาณ ๑๐,๐๐๐,๐๐๐ บาท</p> <p>๒.โครงการก่อสร้างพร้อมติดตั้งระบบประปาหมู่บ้าน บ้านโพธา หมู่ที่ ๕ (นอกเขตเทศบาล) ๕ งบประมาณ ๕,๐๐๐,๐๐๐ บาท</p> <p>๓.โครงการปรับปรุงระบบประปา บ้านโคกนาโก หมู่ที่ ๑๒ งบประมาณ ๓๕๐,๐๐๐ บาท</p> <p>๔.โครงการปรับปรุงระบบประปา บ้านอ่างทอง หมู่ ๑๖ งบประมาณ ๓๕๐,๐๐๐ บาท</p> <p>๕. โครงการก่อสร้างและปรับปรุงเพิ่มประสิทธิภาพระบบประปา ม.๔ งบประมาณ ๒๐,๐๐๐,๐๐๐ บาท</p> <p>๖. โครงการก่อสร้างระบบประปาบ้านนาดี หมู่ที่ ๓ งบประมาณ ๓,๐๐๐,๐๐๐ บาท</p> <p>๗. โครงการก่อสร้างระบบประปาบาดาลบ้านหนองแซ่ หมู่ที่ ๕ งบประมาณ ๕๐๐,๐๐๐ บาท</p> <p>๘. โครงการก่อสร้างระบบประปาบ้านโคกสะอาด หมู่ ๗ งบประมาณ ๓,๐๐๐,๐๐๐ บาท</p> <p>๙. โครงการก่อสร้างระบบประปาบ้านใหม่สามัคคีธรรม หมู่ ๑๑ งบประมาณ ๓,๐๐๐,๐๐๐ บาท</p> <p>๑๐. โครงการก่อสร้างระบบประปาผิวดินขนาดใหญ่มาก พร้อมเชื่อมต่อ ระบบประปาเดิมกับระบบประปาใหม่ หมู่ที่ ๗ งบประมาณ ๕,๓๐๐,๐๐๐ บาท</p> <p>๑๑. โครงการก่อสร้างประปา หมู่ ๑ งบประมาณ ๕,๐๐๐,๐๐๐ บาท</p> <p>๑๒. โครงการก่อสร้างประปาหมู่บ้าน หมู่ ๒ งบประมาณ ๕,๐๐๐,๐๐๐ บาท</p> <p>๑๓. โครงการจัดทำวาล์วประปาแยกในแต่ละจุดของท่อเมน และวาล์ว น้ำเสียประปา หมู่ที่ ๑, ๗ งบประมาณ ๑,๐๐๐,๐๐๐ บาท</p> <p>๑๔. โครงการก่อสร้างและปรับปรุงระบบประปาหมู่บ้าน งบประมาณ ๑,๙๐๐,๐๐๐ บาท</p> <p>๑๕. ก่อสร้างและปรับปรุงระบบประปาหมู่บ้าน งบประมาณ ๕๐๐,๐๐๐ บาท</p> <p>๑๖. โครงการก่อสร้างระบบประปาบาดาลหมู่บ้าน บ้านกระจาย หมู่ ๑ งบประมาณ ๒,๘๐๐,๐๐๐ บาท</p> <p>๑๗.โครงการก่อสร้างระบบประปาบาดาลหมู่บ้านบ้านหนองบาก หมู่ ๕ งบประมาณ ๒,๘๐๐,๐๐๐ บาท</p> <p>๑๘. โครงการก่อสร้างระบบน้ำประปาผิวดินบ้านโคกสะอาดหมู่ที่๑๑ งบประมาณ ๒,๕๐๐,๐๐๐ บาท</p> <p>๑๙. โครงการวางท่อระบายน้ำ คสล. พร้อมบ่อพัก สายภายในหมู่บ้าน บ้านป่าตอง หมู่ที่ ๓ งบประมาณ ๒,๔๐๐,๐๐๐ บาท</p> <p>๒๐. โครงการก่อสร้างพร้อมติดตั้งระบบประปาหมู่บ้าน บ้านโพธา หมู่ที่ ๕ (นอกเขตเทศบาล) งบประมาณ ๕,๐๐๐,๐๐๐ บาท</p>

หัวข้อ	รายละเอียด
	<p>๒๑. โครงการก่อสร้างระบบประปาผิวดินขนาดใหญ่มาก บ้านหนองแสง หมู่ที่ ๘ งบประมาณ ๕,๐๐๐,๐๐๐ บาท</p> <p>๒๒. โครงการก่อสร้างและปรับปรุงเพิ่มประสิทธิภาพระบบประปาหมู่ที่ ๔ งบประมาณ ๒๐,๐๐๐,๐๐๐ บาท</p> <p>๒๓. โครงการก่อสร้างระบบประปา บ้านหนองแซ่ หมู่ที่ ๕ ต.โคกนาโก งบประมาณ ๓,๐๐๐,๐๐๐ บาท</p> <p>๒๔. โครงการก่อสร้างระบบประปา บ้านหนองสำโรง หมู่ที่ ๘ ต.โคกนาโก งบประมาณ ๓,๐๐๐,๐๐๐ บาท</p> <p>๒๕. โครงการก่อสร้างระบบประปา บ้านโคกสะอาด หมู่ที่ ๗ ต.โคกนาโก งบประมาณ ๓,๐๐๐,๐๐๐ บาท</p> <p>๒๖. โครงการก่อสร้างระบบประปา บ้านใหม่สามัคคีธรรม หมู่ที่ ๑๑ งบประมาณ ๓,๐๐๐,๐๐๐ บาท</p> <p>๒๗. โครงการก่อสร้างระบบประปาหมู่บ้าน บ้านโพธิ์ไทร หมู่ที่ ๙ งบประมาณ ๕,๐๐๐,๐๐๐ บาท</p>
<p>๘.๑๐ กิจกรรมหลักที่ ๑๐ ก่อสร้างธนาคารน้ำใต้ดินแบบเปิด</p> <p>งบประมาณ : ๕๘,๐๘๑,๐๐๐ บาท</p> <p>งบประมาณจังหวัด : -</p> <p>งบกรม/กระทรวง ๔๔,๗๑๗,๐๐๐ บาท</p> <ul style="list-style-type: none"> - งบประมาณปี ๒๕๖๖ จำนวน ๔๔,๗๑๗,๐๐๐ บาท - งบประมาณปี ๒๕๖๗ จำนวน - บาท - งบประมาณปี ๒๕๖๘ จำนวน - บาท - งบประมาณปี ๒๕๖๙ จำนวน - บาท - งบประมาณปี ๒๕๗๐ จำนวน - บาท <p>งบองค์กรปกครองส่วนท้องถิ่น : ๑๓,๓๖๔,๐๐๐ บาท</p> <ul style="list-style-type: none"> - งบประมาณปี ๒๕๖๖ จำนวน ๒๕๐,๐๐๐ บาท - งบประมาณปี ๒๕๖๗ จำนวน ๙,๓๘๒,๐๐๐ บาท - งบประมาณปี ๒๕๖๘ จำนวน ๓๐๐,๐๐๐ บาท - งบประมาณปี ๒๕๖๙ จำนวน ๓,๓๘๒,๐๐๐ บาท - งบประมาณปี ๒๕๗๐ จำนวน ๕๐,๐๐๐ บาท <p>ผู้รับผิดชอบ : ทสจ.ยส./อปท/อ.เมืองยโสธร/อ.ป่าติ้ว/อ.เลิงนกทา/อ.คำเขื่อนแก้ว/อ.ค้อวัง/</p>	<p>งบกรม/กระทรวง</p> <p>องค์การบริหารส่วนตำบลคูทุ่ง</p> <ol style="list-style-type: none"> ๑. ก่อสร้างธนาคารน้ำใต้ดินระบบเปิด หนองคำ บ้านหนองคำ หมู่ที่ ๓ ตำบลคูทุ่ง อำเภอมือเืองยโสธร จังหวัดยโสธร งบประมาณ ๒,๐๐๐,๐๐๐ บาท ๒. ก่อสร้างธนาคารน้ำใต้ดินระบบเปิด หนองอีเลิง บ้านพลับ หมู่ที่ ๔ ตำบลคูทุ่ง อำเภอมือเืองยโสธร จังหวัดยโสธร ๒,๐๐๐,๐๐๐ บาท <p>องค์การบริหารส่วนตำบลไทยเจริญ</p> <ol style="list-style-type: none"> ๑. โครงการก่อสร้างธนาคารน้ำใต้ดินแบบเปิด หมู่ ๑ ตำบลไทยเจริญ อำเภไทยเจริญ จังหวัดยโสธร งบประมาณ ๒๕๐,๐๐๐ บาท ๒. โครงการก่อสร้างธนาคารน้ำใต้ดินแบบเปิด หมู่ ๒ ตำบลไทยเจริญ อำเภไทยเจริญ จังหวัดยโสธร งบประมาณ ๒๕๐,๐๐๐ บาท ๓. โครงการก่อสร้างธนาคารน้ำใต้ดินแบบเปิด หมู่ ๓ บ้านป่าตาว ตำบลไทยเจริญ อำเภไทยเจริญ จังหวัดยโสธร งบประมาณ ๒๕๐,๐๐๐ บาท ๔. โครงการก่อสร้างธนาคารน้ำใต้ดินแบบเปิด หมู่ ๔ บ้านสามแยกภูกอย ตำบลไทยเจริญ อำเภไทยเจริญ จังหวัดยโสธร งบประมาณ ๒๕๐,๐๐๐ บาท ๕. โครงการก่อสร้างธนาคารน้ำใต้ดินแบบเปิด หมู่ ๕ บ้านพืชมคาม ตำบลไทยเจริญ อำเภไทยเจริญ จังหวัดยโสธร งบประมาณ ๒๕๐,๐๐๐ บาท ๖.โครงการก่อสร้างธนาคารน้ำใต้ดินแบบเปิด หมู่ ๖บ้านเทพเจริญ ตำบลไทยเจริญ อำเภ ไทยเจริญ จังหวัดยโสธร งบประมาณ ๒๕๐,๐๐๐ บาท

หัวข้อ	รายละเอียด
	<p><u>องค์การบริหารส่วนตำบลกุดชุม</u></p> <p>๑. โครงการธนาคารน้ำใต้ดินอ่างจันทร์วงศ์ หมู่ที่ ๑๕ บ้านทองสัมฤทธิ์ อำเภอกุดชุม จังหวัดยโสธร งบประมาณ ๕๐๐,๐๐๐ บาท</p> <p><u>องค์การบริหารส่วนตำบลค้ำน้ำสร้าง</u></p> <p>๑.โครงการก่อสร้างธนาคารน้ำใต้ดินระบบเปิด (สระป่าดอกไม้) หมู่ที่ ๓ บ้านค้ำน้ำสร้าง ตำบลค้ำน้ำสร้าง อำเภอกุดชุม จังหวัดยโสธร งบประมาณ ๕๐๐,๐๐๐ บาท</p> <p>๒.โครงการก่อสร้างธนาคารน้ำใต้ดินระบบเปิด (อ่างเก็บน้ำदानบึง) หมู่ที่ ๙ บ้านทรายทอง ตำบลค้ำน้ำสร้าง อำเภอกุดชุม จังหวัดยโสธร งบประมาณ ๕๐๐,๐๐๐ บาท</p> <p>๓.โครงการก่อสร้างธนาคารน้ำใต้ดินระบบเปิด (สระน้ำทิพย์) หมู่ที่ ๑๐ บ้านค้ำน้ำสร้าง ตำบลค้ำน้ำสร้าง อำเภอกุดชุม จังหวัดยโสธร งบประมาณ ๕๐๐,๐๐๐ บาท</p> <p>๔.โครงการก่อสร้างธนาคารน้ำใต้ดินระบบเปิด (ฝายค้ำน้อย) หมู่ที่ ๑ บ้านค้ำหนองยาง ตำบลค้ำน้ำสร้าง อำเภอกุดชุม จังหวัดยโสธร งบประมาณ ๕๐๐,๐๐๐ บาท</p> <p>๕.โครงการก่อสร้างธนาคารน้ำใต้ดินระบบเปิด (หนองซึกดิน) หมู่ที่ ๑๑ บ้านใหม่โพธิ์ทอง ตำบลค้ำน้ำสร้าง อำเภอกุดชุม จังหวัดยโสธร งบประมาณ ๕๐๐,๐๐๐ บาท</p> <p>๖.โครงการก่อสร้างธนาคารน้ำใต้ดินระบบเปิด (ห้วยวังแซ่) หมู่ที่ ๑ บ้านค้ำหนองยาง ตำบลค้ำน้ำสร้าง อำเภอกุดชุม จังหวัดยโสธร งบประมาณ ๕๐๐,๐๐๐ บาท</p> <p>๗.โครงการก่อสร้างธนาคารน้ำใต้ดินระบบเปิด (ลำห้วยแล้ง) หมู่ที่ ๘ บ้านพรเจริญ ตำบลค้ำน้ำสร้าง อำเภอกุดชุม จังหวัดยโสธร งบประมาณ ๕๐๐,๐๐๐ บาท</p> <p>๘.โครงการก่อสร้างธนาคารน้ำใต้ดินระบบเปิด (หนองตาไก่) หมู่ที่ ๔ บ้านดงเหนือ ตำบลค้ำน้ำสร้าง อำเภอกุดชุม จังหวัดยโสธร งบประมาณ ๕๐๐,๐๐๐ บาท</p> <p><u>องค์การบริหารส่วนตำบลโพนงาม</u></p> <p>๑. โครงการธนาคารน้ำใต้ดินระบบบ่อเปิดสระโคกบักทอง หมู่ที่ ๙ บ้านโคกศรี ตำบลโพนงาม อำเภอกุดชุม จังหวัดยโสธร งบประมาณ ๒,๕๐๐,๐๐๐ บาท</p> <p>๒. โครงการธนาคารน้ำใต้ดินระบบบ่อเปิดสระหนองบัว หมู่ที่ ๑ บ้านโพนงาม ตำบลโพนงาม อำเภอกุดชุม จังหวัดยโสธร งบประมาณ ๒,๒๐๐,๐๐๐ บาท</p> <p>๓. โครงการธนาคารน้ำใต้ดินระบบบ่อเปิดสระหนองหัวโสก หมู่ที่ ๒ บ้านนาทม ตำบลโพนงามอำเภอกุดชุม จังหวัดยโสธร งบประมาณ ๕,๐๐๐,๐๐๐ บาท</p>

หัวข้อ	รายละเอียด
	<p>๔.โครงการธนาคารน้ำใต้ดินระบบบ่อเปิดสระหนองที่หนองน้อย หมู่ที่ ๓ บ้านหนองแขง ตำบลโพนงาม อำเภอกุดชุม จังหวัดยโสธร งบประมาณ ๒,๕๐๐,๐๐๐ บาท</p> <p>๕.โครงการธนาคารน้ำใต้ดินระบบบ่อเปิดสระบ้านคำเลา หมู่ที่ ๑๑ บ้านคำเลา ตำบลโพนงามอำเภอกุดชุม จังหวัดยโสธร งบประมาณ ๑,๗๕๐,๐๐๐ บาท</p> <p><u>เทศบาลกุดเชียงหมี</u></p> <p>๑. ธนาคารน้ำใต้ดินแบบเปิด บ้านกุดเชียงหมี ตำบลกุดเชียงหมี อำเภอเลิงนกทา จังหวัดยโสธร งบประมาณ ๕๐๐,๐๐๐ บาท</p> <p>๒. ธนาคารน้ำใต้ดินแบบเปิด บ้านห้วยยาง ตำบลกุดเชียงหมี อำเภอเลิงนกทา จังหวัดยโสธร งบประมาณ ๕๐๐,๐๐๐ บาท</p> <p>๓. ธนาคารน้ำใต้ดินแบบเปิด บ้านบ้านกุดชุ่น ตำบลกุดเชียงหมี อำเภอเลิงนกทา จังหวัดยโสธร งบประมาณ ๕๐๐,๐๐๐ บาท</p> <p>๔. โครงการก่อสร้างธนาคารน้ำใต้ดินแบบเปิด หมู่ ๘ ตำบลกุดเชียงหมี อำเภอเลิงนกทา จังหวัดยโสธรงบประมาณ ๒๕๐,๐๐๐ บาท</p> <p><u>เทศบาลตำบลกุดแห่</u></p> <p>๑.ก่อสร้างธนาคารน้ำใต้ดินระบบเปิดอ่างเก็บน้ำห้วยโป่งคอม หมู่ที่ ๑๓ บ้านมันปลา ตำบลกุดแห่ อำเภอเลิงนกทา จังหวัดยโสธร งบประมาณ ๒,๐๐๐,๐๐๐ บาท</p> <p>๒.ก่อสร้างธนาคารน้ำใต้ดินระบบเปิดอ่างเก็บน้ำห้วยหินลับ หมู่ที่ ๘ บ้านดอนป่าโมง ตำบลกุดแห่ อำเภอเลิงนกทา จังหวัดยโสธร งบประมาณ ๑,๔๐๐,๐๐๐ บาท</p> <p><u>เทศบาลตำบลสามัคคี</u></p> <p>๑. โครงการก่อสร้างระบบธนาคารน้ำใต้ดินระบบเปิด (ระบบธนาคารน้ำใต้ดินระบบเปิด) บ้านเกษตรพัฒนา หมู่ที่ ๑๑ ตำบลสามัคคี อำเภอเลิงนกทา จังหวัดยโสธร งบประมาณ ๔๕๗,๐๐๐ บาท</p> <p>๒. โครงการก่อสร้างระบบธนาคารน้ำใต้ดินระบบเปิด (ระบบธนาคารน้ำใต้ดินระบบเปิด) บ้านเกษตรพัฒนา หมู่ที่ ๑๑ ตำบลสามัคคี อำเภอเลิงนกทา จังหวัดยโสธร งบประมาณ ๔๕๗,๐๐๐ บาท</p> <p>๓. โครงการก่อสร้างระบบธนาคารน้ำใต้ดินระบบเปิด (ระบบธนาคารน้ำใต้ดินระบบเปิด) บ้านเกษตรพัฒนา หมู่ที่ ๑๑ ตำบลสามัคคี อำเภอเลิงนกทา จังหวัดยโสธร งบประมาณ ๔๕๗,๐๐๐ บาท</p> <p>๔. โครงการก่อสร้างระบบธนาคารน้ำใต้ดินระบบเปิด (ระบบธนาคารน้ำใต้ดินระบบเปิด) บ้านเกษตรพัฒนา หมู่ที่ ๑๑ ตำบลสามัคคี อำเภอเลิงนกทา จังหวัดยโสธร งบประมาณ ๔๕๗,๐๐๐ บาท</p> <p>๕.โครงการก่อสร้างระบบธนาคารน้ำใต้ดินระบบเปิด (ระบบธนาคารน้ำใต้ดินระบบเปิด) บ้านเกษตรพัฒนา หมู่ที่ ๑๑ ตำบลสามัคคี อำเภอเลิงนกทา จังหวัดยโสธร (บ่อที่ ๕) งบประมาณ ๔๕๗,๐๐๐ บาท</p>

หัวข้อ	รายละเอียด
	<p>๑๑. ก่อสร้างธนาคารน้ำใต้ดินระบบเปิด หนองทิศตะวันออก หมู่ที่ ๙ บ้านป่าขาด ตำบลห้องแซง อำเภอเลิงนกทา จังหวัดยโสธร งบประมาณ ๒๕๐,๐๐๐ บาท</p> <p>๑๒. ก่อสร้างธนาคารน้ำใต้ดินระบบเปิด หนองทิศตะวันตก หมู่ที่ ๙ บ้านป่าขาด ตำบลห้องแซง อำเภอเลิงนกทา จังหวัดยโสธร งบประมาณ ๒๕๐,๐๐๐ บาท</p> <p>๑๓. ก่อสร้างธนาคารน้ำใต้ดินระบบเปิด หนองทิศเหนือ หมู่ที่ ๑๐ บ้านโสกตำบลห้องแซง อำเภอเลิงนกทา จังหวัดยโสธร งบประมาณ ๒๕๐,๐๐๐ บาท</p> <p>๑๔. ก่อสร้างธนาคารน้ำใต้ดินระบบเปิด หนองทิศใต้ หมู่ที่ ๑๐ บ้านโสกสถาน ตำบลห้องแซง อำเภอเลิงนกทา จังหวัดยโสธร งบประมาณ ๒๕๐,๐๐๐ บาท</p> <p>๑๕. ก่อสร้างธนาคารน้ำใต้ดินระบบเปิด หนองทิศเหนือ หมู่ที่ ๑๒ บ้านโพธิ์ทอง ตำบลห้องแซง อำเภอเลิงนกทา จังหวัดยโสธร งบประมาณ ๒๕๐,๐๐๐ บาท</p> <p>๑๖. ก่อสร้างธนาคารน้ำใต้ดินระบบเปิด หนองทิศใต้ หมู่ที่ ๑๒ บ้านโพธิ์ทอง ตำบลห้องแซง อำเภอเลิงนกทา จังหวัดยโสธร งบประมาณ ๒๕๐,๐๐๐ บาท</p> <p>๑๗. ก่อสร้างธนาคารน้ำใต้ดินระบบเปิด หนองทิศใต้ หมู่ที่ ๑๓ บ้านหนองตัว ตำบลห้องแซง อำเภอเลิงนกทา จังหวัดยโสธร งบประมาณ ๒๕๐,๐๐๐ บาท</p> <p>๑๘. ก่อสร้างธนาคารน้ำใต้ดินระบบเปิด หนองทิศเหนือ หมู่ที่ ๑๔ บ้านร่องคำ ตำบลห้องแซง อำเภอเลิงนกทา จังหวัดยโสธร งบประมาณ ๒๕๐,๐๐๐ บาท</p> <p>๑๙. ก่อสร้างธนาคารน้ำใต้ดินระบบเปิด หนองทิศใต้ หมู่ที่ ๑๔ บ้านร่องคำ งบประมาณ ๒๕๐,๐๐๐ บาท</p> <p>๒๐. ก่อสร้างธนาคารน้ำใต้ดินระบบเปิด หนองทิศตะวันออก หมู่ที่ ๑๕ บ้านโพง ตำบลห้องแซง อำเภอเลิงนกทา จังหวัดยโสธร งบประมาณ ๒๕๐,๐๐๐ บาท</p> <p>๒๑. ก่อสร้างธนาคารน้ำใต้ดินระบบเปิด หนองทิศตะวันตก หมู่ที่ ๑๕ บ้านโพง ตำบลห้องแซง อำเภอเลิงนกทา จังหวัดยโสธร งบประมาณ ๒๕๐,๐๐๐ บาท</p> <p>๒๒. ก่อสร้างธนาคารน้ำใต้ดินระบบเปิด หนองตะวันออก หมู่ที่ ๑๙ บ้านนาหว้า ตำบลห้องแซง อำเภอเลิงนกทา จังหวัดยโสธร งบประมาณ ๒๕๐,๐๐๐ บาท</p> <p><u>องค์การบริหารส่วนตำบลสร้างมิ่ง</u></p> <p>๑. โครงการก่อสร้างธนาคารน้ำใต้ดินแบบเปิด หมู่ ๔ ตำบลสร้างมิ่ง อำเภอเลิงนกทา จังหวัดยโสธร งบประมาณ ๒๕๐,๐๐๐ บาท</p> <p>๒. โครงการก่อสร้างธนาคารน้ำใต้ดินแบบเปิด หมู่ ๕ ตำบลสร้างมิ่ง อำเภอเลิงนกทา จังหวัดยโสธร งบประมาณ ๒๕๐,๐๐๐ บาท</p>

หัวข้อ	รายละเอียด
	<p>๓. โครงการก่อสร้างธนาคารน้ำใต้ดินแบบเปิด หมู่ ๖ ตำบลสร้างมิ่ง อำเภอลำดวน จังหวัดสุรินทร์ งบประมาณ ๒๕๐,๐๐๐ บาท</p> <p>๔. โครงการก่อสร้างธนาคารน้ำใต้ดินแบบเปิด หมู่ ๗ ตำบลสร้างมิ่ง อำเภอลำดวน จังหวัดสุรินทร์ งบประมาณ ๒๕๐,๐๐๐ บาท</p> <p>๕. โครงการก่อสร้างธนาคารน้ำใต้ดินแบบเปิด หมู่ ๘ ตำบลสร้างมิ่ง อำเภอลำดวน จังหวัดสุรินทร์ งบประมาณ ๒๕๐,๐๐๐ บาท</p> <p>๖. โครงการก่อสร้างธนาคารน้ำใต้ดินแบบเปิด หมู่ ๙ ตำบลสร้างมิ่ง อำเภอลำดวน จังหวัดสุรินทร์ งบประมาณ ๒๕๐,๐๐๐ บาท</p> <p>๗. โครงการก่อสร้างธนาคารน้ำใต้ดินแบบเปิด หมู่ ๑๐ ตำบลสร้างมิ่ง อำเภอลำดวน จังหวัดสุรินทร์ งบประมาณ ๒๕๐,๐๐๐ บาท</p> <p>๘. โครงการก่อสร้างธนาคารน้ำใต้ดินแบบเปิด หมู่ ๑๑ ตำบลสร้างมิ่ง อำเภอลำดวน จังหวัดสุรินทร์ งบประมาณ ๒๕๐,๐๐๐ บาท</p> <p>๙. โครงการก่อสร้างธนาคารน้ำใต้ดินแบบเปิด หมู่ ๑๐ ตำบลสร้างมิ่ง อำเภอลำดวน จังหวัดสุรินทร์ งบประมาณ ๕๐๐,๐๐๐ บาท</p> <p><u>องค์การบริหารส่วนตำบลเขื่องคำ</u></p> <p>๑. โครงการธนาคารน้ำใต้ดินระบบเปิด หนองหอยน้อย บ้านหนองหอย หมู่ที่ ๘ ตำบลเขื่องคำ อำเภอมือเืองสุรินทร์ จังหวัดสุรินทร์ งบประมาณ ๒๔๙,๐๐๐ บาท</p> <p>๒. โครงการธนาคารน้ำใต้ดินระบบเปิด กุดเป่ง บ้านปากเป่ง หมู่ที่ ๓ ตำบลเขื่องคำ อำเภอมือเืองสุรินทร์ จังหวัดสุรินทร์ งบประมาณ ๓๐๓,๐๐๐ บาท</p> <p>๓. โครงการธนาคารน้ำใต้ดินระบบเปิด หนองตากง บ้านคุดสำโรง หมู่ที่ ๒ ตำบลเขื่องคำ อำเภอมือเืองสุรินทร์ จังหวัดสุรินทร์ งบประมาณ ๓๐๓,๐๐๐ บาท</p> <p>๔. โครงการธนาคารน้ำใต้ดินระบบเปิด ร่องแคน บ้านดอนแก้ว หมู่ที่ ๗ ตำบลเขื่องคำ อำเภอมือเืองสุรินทร์ จังหวัดสุรินทร์ งบประมาณ ๓๐๓,๐๐๐ บาท</p> <p>๕. โครงการธนาคารน้ำใต้ดินระบบเปิด หนองบัวร่องแซงตะวันออก บ้านกว้างใหม่พัฒนา หมู่ที่ ๑๑ ตำบลเขื่องคำ อำเภอมือเืองสุรินทร์ จังหวัดสุรินทร์ งบประมาณ ๓๐๓,๐๐๐ บาท</p> <p><u>อำเภอมือเืองสุรินทร์</u></p> <p>๑.โครงการธนาคารน้ำใต้ดินแบบเปิด ตำบลหนองเป็ด อำเภอมือเืองสุรินทร์ จังหวัดสุรินทร์</p> <p>๒.โครงการธนาคารน้ำใต้ดิน ตามหลักปรัชญาเศรษฐกิจพอเพียง ตำบลนาสะไมย์ อำเภอมือเืองสุรินทร์ จังหวัดสุรินทร์</p> <p>๓. ธนาคารน้ำใต้ดินระบบเปิด งบประมาณ ๓,๐๐๐,๐๐๐ บาท</p> <p><u>อำเภอบ้านด่าน</u></p> <p>๑. โครงการธนาคารน้ำใต้ดินระบบเปิดและระบบปิด งบประมาณ ๑,๐๐๐,๐๐๐ บาท</p> <p>๒. ก่อสร้างระบบธนาคารน้ำใต้ดิน งบประมาณ ๑๐๐,๐๐๐ บาท</p> <p>๓. โครงการก่อสร้างธนาคารน้ำใต้ดิน ระบบปิด (แบบบ่อฝึ้นน้ำลงใต้ดิน) งบประมาณ ๑๘๙,๕๐๐ บาท</p> <p>๔. โครงการก่อสร้างธนาคารน้ำใต้ดิน ระบบปิด (แบบรางระบายน้ำไร้ท่อ) งบประมาณ ๙๒,๕๐๐ บาท</p>

หัวข้อ	รายละเอียด
	<p>๕. โครงการธนาคารน้ำใต้ดินระบบเปิดและระบบปิด งบประมาณ ๑,๐๐๐,๐๐๐ บาท</p> <p><u>อำเภอเสิงสาง</u></p> <p>๑.สร้างธนาคารกักเก็บน้ำ ปิละ ๕ หมู่บ้าน งบประมาณ ๔,๐๐๐,๐๐๐ บาท</p> <p>ปีงบประมาณ๒๕๖๘</p> <p>งบ อปท.</p> <p>อำเภอเมืองยโสธร</p> <p>๑.โครงการธนาคารน้ำใต้ดิน งบประมาณ ๑,๐๐๐,๐๐๐ บาท</p> <p>อำเภอคำเขื่อนแก้ว</p> <p>๒.โครงการธนาคารน้ำใต้ดิน งบประมาณ ๕๐,๐๐๐บาท</p> <p>๓.โครงการธนาคารน้ำใต้ดิน งบประมาณ ๑๐๐,๐๐๐บาท</p> <p>อำเภอค้อวัง</p> <p>๑.โครงการธนาคารน้ำใต้ดินระบบเปิดบ้านเหล่าน้อย งบประมาณ ๑๐๐,๐๐๐ บาท</p> <p>ปีงบประมาณ๒๕๖๘</p> <p>งบ อปท.</p> <p>อำเภอป่าติ้ว</p> <p>๑. โครงการธนาคารน้ำใต้ดินระบบเปิดและระบบปิด งบประมาณ ๑,๐๐๐,๐๐๐ บาท</p> <p>๒. ก่อสร้างระบบธนาคารน้ำใต้ดิน งบประมาณ ๑๐๐,๐๐๐ บาท</p> <p>๓. โครงการก่อสร้างธนาคารน้ำใต้ดิน ระบบปิด (แบบบ่อฝึนน้ำลงใต้ดิน) งบประมาณ ๑๘๙,๕๐๐ บาท</p> <p>๔. โครงการก่อสร้างธนาคารน้ำใต้ดิน ระบบปิด (แบบวางระบายน้ำไร้ท่อ) งบประมาณ ๙๒,๕๐๐ บาท</p> <p>๕. โครงการธนาคารน้ำใต้ดินระบบเปิดและระบบปิด งบประมาณ ๑,๐๐๐,๐๐๐ บาท</p>
<p>๘.๑๑ กิจกรรมหลักที่ ๑๑ ก่อสร้างร่องระบายน้ำภายในหมู่บ้าน</p> <p>งบประมาณ : ๔๒๗,๕๘๘,๕๑๐ บาท</p> <p>งบพัฒนาจังหวัด :-</p> <p>งบกรม/กระทรวง :-</p> <p>งบองค์กรปกครองส่วนท้องถิ่น: ๔๒๗,๕๘๘,๕๑๐ บาท</p> <p>- งบประมาณปี ๒๕๖๖ จำนวน ๑๓๔,๑๔๓,๓๖๐ บาท</p> <p>- งบประมาณปี ๒๕๖๗ จำนวน ๑๒,๐๐๕,๐๐๐ บาท</p> <p>- งบประมาณปี ๒๕๖๘ จำนวน ๒๗๙,๙๖๐,๖๕๐ บาท</p> <p>- งบประมาณปี ๒๕๖๙ จำนวน ๓,๖๓๕,๕๐๐ บาท</p> <p>ผู้รับผิดชอบ : อำเภอป่าติ้ว</p>	<p>งบ อปท.</p> <p>อำเภอเมืองยโสธร</p> <p>๑.ก่อสร้างร่องระบายน้ำภายในหมู่บ้าน ม.๔ ตำบลหนองเรือ อำเภอเมืองยโสธร จังหวัดยโสธร</p> <p>๒.วางท่อระบายน้ำจากหมู่บ้านถึงลำทวน ม.๗ ม.๘ ตำบลหนองเรือ อำเภอเมืองยโสธร จังหวัดยโสธร</p> <p>๓.วางท่อระบายน้ำภายในหมู่บ้าน ม.๘ ตำบลหนองเรือ อำเภอเมืองยโสธร จังหวัดยโสธร</p>

หัวข้อ	รายละเอียด
	<p>๔.ก่อสร้างวางระบายน้ำ ม.๑ ถึงลำห้วยทวน ตำบลทุ่งแต่ อำเภอเมืองยโสธร จังหวัดยโสธร</p> <p>๕.วางท่อระบายน้ำ ม.๖ ตำบลชุมเงิน อำเภอเมืองยโสธร จังหวัดยโสธร</p> <p>๖.ก่อสร้างปรับปรุงต่อเติมร่องระบายน้ำ ตำบลชุมเงิน อำเภอเมืองยโสธร จังหวัดยโสธร ๒๗ สาย</p> <p>๗.ก่อสร้างท่อระบายน้ำพร้อมบ่อบัก ม.๑ ตำบลทุ่งแต่ อำเภอเมืองยโสธร จังหวัดยโสธร</p> <p>๘.ก่อสร้างร่องระบายน้ำพร้อมฝาบปิด ตำบลทุ่งแต่ อำเภอเมืองยโสธร จังหวัดยโสธร จำนวน ๙ สาย</p> <p>๙.ปรับเปลี่ยนท่อระบายน้ำพร้อมบ่อบัก ม.๒ ตำบลทุ่งแต่ อำเภอเมืองยโสธร จังหวัดยโสธร</p> <p>๑๐.ปรับปรุงซ่อมแซมฝาดระแกรงระบายน้ำที่ชำรุด ม.๑-๑๐ ตำบลทุ่งแต่ อำเภอเมืองยโสธร จังหวัดยโสธร</p> <p>๑๑.ก่อสร้างร่องระบายน้ำ จากข้างโรงเรียนถึงบ้านนางมะลิวัลย์ ม.๕ ตำบลชั้นไต้ใหญ่ อำเภอเมืองยโสธร จังหวัดยโสธร</p> <p>๑๒.ก่อสร้างร่องระบายน้ำ จากบ้านนางอดุลย์ถึงบ้านนางจำปี ม.๗ ตำบลชั้นไต้ใหญ่ อำเภอเมืองยโสธร จังหวัดยโสธร</p> <p>๑๓.ก่อสร้างร่องระบายน้ำ คสล. จาก ร.ร.บ้านผือถึงบ้านนายพิมพ์ ม.๑๑ ตำบลคูทุ่ง อำเภอเมืองยโสธร จังหวัดยโสธร</p> <p>๑๔.ก่อสร้างท่อระบายน้ำท่อผ่าซีกรอบหมู่บ้าน ม.๔ ตำบลคูทุ่ง อำเภอเมืองยโสธร จังหวัดยโสธร</p> <p><u>อำเภอป่าติ้ว</u></p> <p>๑. โครงการปรับปรุงซ่อมแซมและซื้อวัสดุประปาหมู่บ้านครบทุกหมู่บ้าน</p> <p>๒. โครงการวางท่อระบายน้ำพร้อมบ่อบัก ภายในหมู่บ้านทั้ง ๙ หมู่บ้าน ต.ศรีฐาน</p> <p>๓. โครงการวางท่อระบายน้ำ คสล. ข้างถนนอรุณประเสริฐ (จากถนนเข้าวัดป่าติ้ว-ซอยหนองบัวแดง)</p> <p>๔. โครงการวางท่อระบายน้ำ คสล.ข้างถนนอรุณประเสริฐ (จากศูนย์อปพร.-ร่องคอม)</p> <p>๕. โครงการวางท่อระบายน้ำจากโรงเรียนชุมชนบ้านเชียงเพ็ง-บ้านอาจารย์สมหวัง หมู่ ๑-๗๕</p> <p>๖. โครงการวางท่อระบายน้ำพร้อมบ่อบักจากบ้านนางหวาน เต้าทอง - บ้านนายสว่าง ปั่นทอง หมู่ ๔ (และเจาะวางท่อระบายน้ำข้ามถนนลำเขน้อย)</p> <p>๗. โครงการวางท่อ PVC ระบายน้ำจากสระพักตะกอน หมู่ ๗</p> <p>๘. โครงการวางท่อระบายน้ำพร้อมบ่อบักจากบ้านนางบุญช่วย สุภาพิมพ์ - บ้านนายทวี เข็มพันธ์ (สองฝั่ง) หมู่ ๗</p> <p>๙. โครงการวางท่อระบายน้ำพร้อมบ่อบักจากบ้านนางหนูเพียร ชันสัมฤทธิ์ - บ้านนางสมใจแ่นอุดร (สองฝั่ง) หมู่ ๗</p> <p>๑๐. โครงการวางท่อระบายน้ำ หมู่ ๑ - หมู่ ๗ (โค้งโรงเรียนชุมชนบ้านเชียงเพ็ง-วัดทุ่งอุดมธรรม)</p>

หัวข้อ	รายละเอียด
	<p>๑๑. โครงการวางท่อระบายน้ำพร้อมบ่อพักภายในหมู่บ้านจากหน้าบ้านนาง บุญมี เสียงใส-บ้านนางเลิศ รุ่งเรือง หมู่ ๖</p> <p>๑๒. โครงการวางท่อระบายน้ำ คสล. พร้อมบ่อพัก สายภายในหมู่บ้านบ้านป่าตอง หมู่ที่ ๓</p> <p>๑๓. โครงการก่อสร้างท่อระบายน้ำภายในหมู่บ้านบ้านหนองแค หมู่ที่ ๕ สายบ้านนายพิทักษ์ ใจหวาน ไปบ้านนางคานาง ดวงตา</p> <p>๑๔. โครงการวางท่อระบายน้ำ คสล. ข้างถนนอรุณประเสริฐ (จากถนนเข้าวัดป่าดู่ - ซอยหนองบัวแดง)</p> <p>๑๕. โครงการวางท่อระบายน้ำ คสล. ข้างถนนอรุณประเสริฐ (จากศูนย์อพพร. - ร่องคอม)</p> <p>๑๖. โครงการวางท่อระบายน้ำพร้อมบ่อพักภายในหมู่บ้าน หมู่ ๒</p> <p>๑๗. โครงการก่อสร้างท่อระบายน้ำพร้อมบ่อพักรอบหมู่บ้าน หมู่ ๑ - ๗</p> <p>๑๘. โครงการก่อสร้างท่อระบายน้ำท่อผ่าซีกพร้อมฝาปิดจากบ้านนายอรุณวิทย์ศิลป์-บ้านนางวันดี พลเมือง หมู่ ๑</p> <p>๑๙. โครงการก่อสร้างท่อระบายน้ำสายเหนือจากอนามัย-บ้านนายไพโรจน์ ๒ ข้างทาง หมู่ ๔</p> <p>๒๐. โครงการวางท่อระบายน้ำพร้อมบ่อพักจากบ้านนางกองพัน ชาภิรมย์-บ้านนายสุรพล มาร์ตัน ๒ ผัง หมู่</p> <p>๒๑. โครงการวางท่อระบายน้ำ คสล.พร้อมบ่อพักศาลา SML - ศาลากลางบ้าน หมู่ ๔</p> <p>๒๒. โครงการวางท่อระบายน้ำ คสล.พร้อมบ่อพักจากบ้านนางผา ดวงรัตน์-นางนายฟอง นามคง และนายเจริญ ชันสัมฤทธิ์ หมู่ ๓</p> <p>๒๓. โครงการวางท่อระบายน้ำบล็อกคอนเวร์สช่วยยาง ๒ ช่อง หมู่ ๔</p> <p>๒๔. โครงการก่อสร้างท่อระบายน้ำพร้อมบ่อพักจากกลางบ้าน - หน้าวัด หมู่ ๔</p> <p>๒๕. โครงการก่อสร้างท่อระบายน้ำจากบ้านนายบุญเรือง ชันสัมฤทธิ์ - วัดบ้านเชียงเพ็ง หมู่ ๗</p> <p>๒๖. โครงการก่อสร้างท่อระบายน้ำภายใน อบต.เชียงเพ็ง</p> <p>๒๗. โครงการก่อสร้างท่อระบายน้ำพร้อมบ่อพักสายข้างวัด หมู่ ๕</p> <p>๒๘. โครงการก่อสร้างท่อระบายน้ำ คสล.จากศาลากลางบ้าน - โรงเรียนบ้านเชียงเพ็ง หมู่ ๗</p> <p>๒๙. โครงการก่อสร้างท่อระบายน้ำพร้อมบ่อพักจากบ้านนายบุญมา เสน่ห์พุด-ศาลาประชาคม หมู่ที่ ๕</p> <p>๓๐. โครงการท่อระบายน้ำ คสล.พร้อมบ่อพัก ภายในหมู่ที่ ๑, ๗</p> <p>๓๑. โครงการวางท่อระบายน้ำ คสล.กุดฝาง หมู่ที่ ๒</p> <p>๓๒. โครงการวางท่อระบายน้ำ คสล.พร้อมบ่อพักสายกลางบ้านทั้งสองข้างทาง หมู่ที่ ๔</p> <p>๓๓. โครงการก่อสร้างร่องระบายน้ำพร้อมฝาปิดจากบ้านนายมี พลเมือง - บ้านนางเนียง ชันสัมฤทธิ์ หมู่ที่ ๑</p> <p>๓๔. โครงการวางท่อระบายน้ำ หมู่ที่ ๑ - หมู่ที่ ๗ (โค้งโรงเรียนชุมชนบ้านเชียงเพ็ง-วัดทุ่งอุดมธรรม)</p> <p>๓๕. โครงการวางท่อระบายน้ำพร้อมบ่อพักต่อจากที่เดิม-บ้านนายสุรพงษ์ ชาภิรมย์ หมู่ ๓</p>

หัวข้อ	รายละเอียด
	<p>๓๖. โครงการวางท่อระบายน้ำพร้อมบ่อพักถนน รพช. ๑-๗ จากบ้านนางพรทิพา จันทรุททิน-บ้านนายสุนทร เจริญบุญ หมู่ ๗</p> <p>๓๗. โครงการก่อสร้างระบบน้ำประปาผิวดินบ้านโคกสะอาด หมู่ที่ ๑๑</p> <p>๓๘. โครงการวางท่อระบายน้ำ คสล. พร้อมบ่อพัก สายภายในหมู่บ้านบ้านป่าตอง หมู่ที่ ๓</p> <p>๓๙. โครงการวางท่อระบายน้ำพร้อมบ่อพัก หมู่ที่ ๑ – ๙ ระยะทาง แห่งละ ๑,๐๐๐ เมตร (จำนวนเงิน แห่งละ ๑,๑๐๐,๐๐๐ บาท)</p> <p>อำเภอเลิงนกทา</p> <p>๑. วางท่อส่งน้ำเพื่อการเกษตรจากอ่างเก็บน้ำห้วยสะแบก งบประมาณ ๒,๐๐๐,๐๐๐ บาท</p> <p>๒. โครงการวางท่อส่งน้ำพลังงานไฟฟ้าบริเวณอ่างเก็บน้ำห้วยสะแบก งบประมาณ ๒๐,๐๐๐,๐๐๐ บาท</p> <p>๓. ขยายท่อเมนตึ่โรงสูบน้ำระบบไฟฟ้าอ่างเก็บน้ำห้วยสะแบก งบประมาณ ๕,๐๐๐,๐๐๐ บาท</p> <p>๔. วางท่อส่งน้ำเพื่อการเกษตรจากอ่างเก็บน้ำห้วยสะแบก งบประมาณ ๒,๐๐๐,๐๐๐ บาท</p> <p>๕. โครงการวางท่อส่งน้ำพลังงานไฟฟ้าบริเวณอ่างเก็บน้ำห้วยสะแบก งบประมาณ ๒๐,๐๐๐,๐๐๐ บาท</p> <p>ปีงบประมาณ ๒๕๖๘</p> <p>งบ อปท.</p> <p>อำเภอค้อวัง</p> <p>๑.โครงการก่อสร้างวางระบายน้ำคอนกรีตเสริมเหล็กบ้านเหล่าน้อย งบประมาณ ๕๐๐,๐๐๐ บาท</p> <p>๒.โครงการวางท่อระบายน้ำพร้อมทำถนนดินทับบ้านดงมะหรี งบประมาณ ๔,๐๐๐,๐๐๐ บาท</p> <p>๓.โครงการก่อสร้างร่องระบายน้ำแบบมีฝาปิดภายในหมู่บ้าน งบประมาณ ๕๐๐,๐๐๐ บาท</p> <p>๔.โครงการก่อสร้างวางระบายน้ำในหมู่บ้าน/ชุมชน งบประมาณ ๖๐๐,๐๐๐ บาท</p> <p>๕.โครงการก่อสร้างร่องระบายน้ำภายในหมู่บ้าน/ดอนปู่ตา-แม่น้ำชี งบประมาณ ๓๐๐,๐๐๐ บาท</p> <p>๖.โครงการก่อสร้างบ่อบำบัดน้ำเสียก่อนส่งลงคูคลองหมู่ที่ ๗ งบประมาณ ๗๐๐,๐๐๐ บาท</p> <p>๗.โครงการก่อสร้างวางระบายน้ำแบบคางหมูภายในหมู่บ้าน งบประมาณ ๓๐๐,๐๐๐ บาท</p> <p>๘.โครงการก่อสร้างวางระบายน้ำบล็อกคอนกรีตแบบมีฝาปิดภายในหมู่บ้าน งบประมาณ ๒๐๐,๐๐๐ บาท</p>

หัวข้อ	รายละเอียด
	<p>๘.โครงการปรับปรุงร่องระบายน้ำเริ่มจากหน้าบ้านนายสงวนศักดิ์ เถาหอม ถึงหน้าบ้านนายนอม ศรีสอน หมู่ที่ ๙ งบประมาณ ๒๐๐,๐๐๐ บาท</p> <p>๙.โครงการก่อสร้างรางระบายน้ำฝาปิดตะแกรงเหล็กจากบ้านพ่อสมพงษ์ เรียบผา - หน้าบ้านนางวันทา พลเมืองศรี หมู่ที่ ๒ งบประมาณ ๑๓๐,๐๐๐ บาท</p> <p>๑๐.โครงการก่อสร้างคลองส่งน้ำตาดคอนกรีต งบประมาณ ๙๐๐,๐๐๐ บาท</p> <p>ปีงบประมาณ ๒๕๖๙</p> <p>งบ อปท.</p> <p>อำเภอป่าติ้ว</p> <p>๑. โครงการวางท่อระบายน้ำพร้อมบ่อพัก ภายในหมู่บ้านทั้ง ๙ หมู่บ้าน ต.ศรีฐาน งบประมาณ ๒๐,๐๐๐,๐๐๐ บาท</p> <p>๒. โครงการ วางท่อระบายน้ำ คสล. ข้างถนนอรุณประเสริฐ (จากถนนเข้า วัดป่าติ้ว-ซอยหนองบัวแดง) งบประมาณ ๑,๙๐๐,๐๐๐ บาท</p> <p>๓. โครงการวางท่อระบายน้ำ คสล.ข้างถนนอรุณประเสริฐ (จากศูนย์อุป พร.-ร่องคอม) งบประมาณ ๑,๔๐๐,๐๐๐ บาท</p> <p>๔.โครงการวางท่อระบายน้ำจากโรงเรียนชุมชนบ้านเชียงเพ็ง-บ้านอาจารย์ สมหวัง หมู่ ๑-๗๕ งบประมาณ ๖๔๕,๐๐๐ บาท</p> <p>๕.โครงการวางท่อระบายน้ำพร้อมบ่อพักจากบ้านนางหวาน เต้าทอง-บ้าน นายสว่าง ปั่นทอง หมู่ ๔ (และเจาะจงวางท่อระบายน้ำข้ามถนนลำน้อย) งบประมาณ ๓๙๐,๐๐๐ บาท</p> <p>๖.โครงการวางท่อ PVC ระบายน้ำจากสระพักตะกอน หมู่ ๗ งบประมาณ ๓๐๐,๐๐๐ บาท</p> <p>๗.โครงการวางท่อระบายน้ำพร้อมบ่อพักจากบ้านนางบุญช่วย สุภาพิมพ์- บ้านนายทวี เข็มพันธ์ (สองฝั่ง) หมู่ ๗ งบประมาณ ๙๐๐,๐๐๐ บาท</p> <p>๘.โครงการวางท่อระบายน้ำพร้อมบ่อพักจากบ้านนางหนูเพียร ชัน สัมฤทธิ์-บ้านนางสมใจแ่นอูตร (สองฝั่ง) หมู่ ๗ งบประมาณ ๙๐๐,๐๐๐ บาท</p> <p>๙.โครงการวางท่อระบายน้ำ หมู่ ๑ - หมู่ ๗ (โค้งโรงเรียนชุมชนบ้านเชียง เพ็ง-วัดทุ่งอุดมธรรม) งบประมาณ ๔๐๐,๐๐๐ บาท</p> <p>๑๐.โครงการวางท่อระบายน้ำพร้อมบ่อพักภายในหมู่บ้านจากหน้าบ้าน นางบุญมี เสียงใส-บ้านนางเลิศ รุ่งเรือง หมู่ ๖ งบประมาณ ๓๐๐,๐๐๐ บาท</p> <p>๑๑.โครงการวางท่อระบายน้ำ คสล. พร้อมบ่อพัก สายภายในหมู่บ้าน บ้านป่าตอง หมู่ที่ ๓งบประมาณ ๒,๔๐๐,๐๐๐ บาท</p> <p>๑๒. โครงการก่อสร้างท่อระบายน้ำภายในหมู่บ้านหนองแซ่ หมู่ที่ ๕ สายบ้านนายพิทักษ์ ใจหวาน ไปบ้านนางคานาง ดวงตา งบประมาณ ๗๙,๓๖๐ บาท</p> <p>๑๓. โครงการวางท่อระบายน้ำ คสล. ข้างถนนอรุณประเสริฐ (จากถนน เข้าวัดป่าติ้ว - ซอยหนองบัวแดง) งบประมาณ ๑,๙๐๐,๐๐๐ บาท</p> <p>๑๔. โครงการวางท่อระบายน้ำ คสล. ข้างถนนอรุณประเสริฐ (จากศูนย์ อุปพร. - ร่องคอม) งบประมาณ ๑,๔๐๐,๐๐๐ บาท</p>

หัวข้อ	รายละเอียด
	<p>๑๕. โครงการวางท่อระบายน้ำพร้อมบ่อพักภายในหมู่บ้าน หมู่ ๒ งบประมาณ ๖๓๐,๐๐๐ บาท</p> <p>๑๖. โครงการก่อสร้างท่อระบายน้ำพร้อมบ่อพักรอบหมู่บ้าน หมู่ ๑-๗ งบประมาณ ๕๐๐,๐๐๐ บาท</p> <p>๑๗. โครงการก่อสร้างท่อระบายน้ำท่อผ่าซีกพร้อมฝาปิดจากบ้านนาย อรุณ วิทยาลัย-บ้านนางวันดี พลเมือง หมู่ ๑ งบประมาณ ๕๐๐,๐๐๐ บาท</p> <p>๑๘. โครงการก่อสร้างท่อระบายน้ำสายเหนือจากอนามัย-บ้านนาย ไพโรจน์ ๒ ซ้ำทาง หมู่ ๔ งบประมาณ ๖๐๐,๐๐๐ บาท</p> <p>๑๙. โครงการวางท่อระบายน้ำพร้อมบ่อพักจากบ้านนางกองพัน ชาภิรมย์- บ้านนายสุรพล มาร์ติน ๒ ฝั่ง หมู่ ๔ งบประมาณ ๒,๕๐๐,๐๐๐ บาท</p> <p>๒๐. โครงการวางท่อระบายน้ำ คสล.พร้อมบ่อพักศาลา SML – ศาลา กลางบ้าน หมู่ ๔ งบประมาณ ๒,๕๐๐,๐๐๐ บาท</p> <p>๒๑. โครงการวางท่อระบายน้ำ คสล.พร้อมบ่อพักจากบ้านนางผา ดวงรัตน์-นายนายฟอง นามคง และนายเจริญ ชั้นสัมฤทธิ์ หมู่ ๓ งบประมาณ ๓,๐๐๐,๐๐๐ บาท</p> <p>๒๒. โครงการวางท่อระบายน้ำบล็อกคอนเวร์สหัวขยง ๒ ช่อง หมู่ ๔ งบประมาณ ๓,๐๐๐,๐๐๐ บาท</p> <p>๒๓. โครงการก่อสร้างท่อระบายน้ำพร้อมบ่อพักจากกลางบ้าน-หน้าวัด หมู่ ๔ งบประมาณ ๓,๐๐๐,๐๐๐ บาท</p> <p>๒๔.โครงการก่อสร้างท่อระบายน้ำจากบ้านนายบุญเรือง ชั้นสัมฤทธิ์-วัด บ้านเชียงเพ็ง หมู่ ๗ งบประมาณ ๕๐๐,๐๐๐ บาท</p> <p>๒๕.โครงการก่อสร้างท่อระบายน้ำภายใน อบต.เชียงเพ็ง งบประมาณ ๕๐๐,๐๐๐ บาท</p> <p>๒๖. โครงการก่อสร้างท่อระบายน้ำพร้อมบ่อพักสายข้างวัด หมู่ ๕ งบประมาณ ๕๐๐,๐๐๐ บาท</p> <p>๒๗. โครงการก่อสร้างท่อระบายน้ำ คสล.จากศาลากลางบ้าน -โรงเรียน บ้านเชียงเพ็ง หมู่ ๗ งบประมาณ ๕๐๐,๐๐๐ บาท</p> <p>๒๘. โครงการก่อสร้างท่อระบายน้ำพร้อมบ่อพักจากบ้านนายบุญมา เสน่ห์ พุด-ศาลาประชาคม หมู่ที่ ๕ งบประมาณ ๕๐๐,๐๐๐ บาท</p> <p>๒๙. โครงการท่อระบายน้ำ คสล.พร้อมบ่อพัก ภายในหมู่ที่ ๑, ๗ งบประมาณ ๑,๘๙๐,๐๐๐ บาท</p> <p>๓๐. โครงการวางท่อระบายน้ำ คสล.กุดฝาง หมู่ที่ ๒ งบประมาณ ๖๓๐,๐๐๐ บาท</p> <p>๓๑. โครงการวางท่อระบายน้ำ คสล.พร้อมบ่อพักสายกลางบ้านทั้งสอง ข้างทาง หมู่ที่ ๔ งบประมาณ ๑,๒๖๐,๐๐๐ บาท</p> <p>๓๒. โครงการก่อสร้างร่องระบายน้ำพร้อมฝาปิดจากบ้านนายมี พลเมือง- บ้านนางเนียง ชั้นสัมฤทธิ์ หมู่ที่ ๑ งบประมาณ ๑๕๐,๐๐๐ บาท</p> <p>๓๓. โครงการวางท่อระบายน้ำ หมู่ที่ ๑ – หมู่ที่ ๗ (โค้งโรงเรียนชุมชน บ้านเชียงเพ็ง-วัดทุ่งอุดมธรรม) งบประมาณ ๔๐๐,๐๐๐ บาท</p> <p>๓๔. โครงการวางท่อระบายน้ำพร้อมบ่อพักต่อจากที่เดิม-บ้านนายสุรพงษ์ ชาภิรมย์ หมู่ ๓ งบประมาณ ๑๐๐,๐๐๐ บาท</p>

หัวข้อ	รายละเอียด
	<p>๓๕. โครงการวางท่อระบายน้ำพร้อมบ่อพักถนน รพช. ๑-๗ จากบ้านนางพรทิพา จันทรทิน-บ้านนายสุนทร เจริญบุญ หมู่ ๗ งบประมาณ ๑,๐๐๐,๐๐๐ บาท</p> <p>๓๖. โครงการวางท่อระบายน้ำพร้อมบ่อพัก หมู่ที่ ๑ - ๙ ระยะทาง แห่งละ ๑,๐๐๐ เมตร (จำนวนเงิน แห่งละ ๑,๑๐๐,๐๐๐ บาท) งบประมาณ ๙,๙๐๐,๐๐๐ บาท</p> <p>๓๗.โครงการก่อสร้างแก้มลิง กุดชี บ้านโพธิ์ศรี หมู่ที่ ๒ งบประมาณ ๕๐๐,๐๐๐ บาท</p> <p>๓๘. โครงการขยายช่องระบายน้ำฝายน้ำล้นสายห้วยสีโชนติ หมู่ ๗ งบประมาณ ๖๐๐,๐๐๐ บาท</p> <p>๓๙. โครงการก่อสร้างประตูระบายน้ำปิด - เปิดคลองไผ่ หมู่ ๖ งบประมาณ ๕๐๐,๐๐๐ บาท</p> <p>๓๙. โครงการซ่อมแซมประตูระบายน้ำห้วยอีเลิศ หมู่ ๑ งบประมาณ ๕๐๐,๐๐๐ บาท</p> <p>๔๐. โครงการก่อสร้างประตูปิด-เปิดปากพาก หมู่ ๒ งบประมาณ ๕๐๐,๐๐๐ บาท</p> <p>๔๑. โครงการก่อสร้างคลองส่งน้ำ (ใต้ถนนอรุณประเสริฐ) หมู่ ๗ งบประมาณ ๔,๐๐๐,๐๐๐ บาท</p> <p>๔๒. โครงการก่อสร้างคลองส่งน้ำจากกุดสำโรง-ท่าลาด หมู่ ๖ งบประมาณ ๑,๐๐๐,๐๐๐ บาท</p> <p>๔๓. โครงการขยายเขตคลองส่งน้ำ (หมู่ ๑,๗) จากจุดเดิม-หนองหัวลิง หมู่ ๗ งบประมาณ ๔,๐๐๐,๐๐๐ บาท</p> <p>๔๔. โครงการก่อสร้างคลองส่งน้ำสายป่าช้า-โนนสีนา หมู่ ๑ งบประมาณ ๑,๐๐๐,๐๐๐ บาท</p> <p>๔๕. โครงการก่อสร้างสถานีสูบน้ำพร้อมคลองส่งน้ำจากท่าลาด-กุดสำโรง หมู่ ๖ งบประมาณ ๑๐,๐๐๐,๐๐๐ บาท</p> <p>๔๖. โครงการก่อสร้างคลองส่งน้ำ (ใต้ถนนอรุณประเสริฐ) หมู่ ๗ งบประมาณ ๑,๐๐๐,๐๐๐ บาท</p> <p>๔๗. โครงการขยายเขตคลองส่งน้ำ (หมู่ ๑, ๗) จากจุดเดิม-หนองหัวลิง หมู่ ๗ งบประมาณ ๑,๐๐๐,๐๐๐ บาท</p> <p>๔๘. โครงการก่อสร้างคลองส่งน้ำคอนกรีตให้ครบและทั่วถึงทุกหมู่บ้าน งบประมาณ ๓๐,๐๐๐,๐๐๐ บาท</p> <p>๔๙. โครงการปรับปรุงก่อสร้างคลองส่งน้ำด้วยไฟฟ้าท่าทย งบประมาณ ๒๐,๐๐๐,๐๐๐ บาท</p> <p>๕๐. โครงการปรับปรุงก่อสร้างคลองส่งน้ำด้วยไฟฟ้าเตาไ ๑ งบประมาณ ๑๕,๐๐๐,๐๐๐ บาท</p> <p>๕๑. โครงการปรับปรุงก่อสร้างคลองส่งน้ำด้วยไฟฟ้าบ้านเตาไ ๒ งบประมาณ ๑๕,๐๐๐,๐๐๐ บาท</p> <p>๕๒. โครงการก่อสร้างคลองส่งน้ำ ขนาดเล็กเข้าสู่ไร่นา (คลองใส่ไก่) บ้านกระจายหมู่ที่ ๑,๓,๑๓ งบประมาณ ๑,๙๐๐,๐๐๐ บาท</p> <p>๕๓. โครงการก่อสร้างคลองส่งน้ำจากบ้านกระจาย หมู่ ๑๓ เชื่อมคลองส่งน้ำหนองแคน งบประมาณ ๒๐,๐๐๐,๐๐๐ บาท</p>

หัวข้อ	รายละเอียด
	๕๔. โครงการก่อสร้างคลองส่งน้ำแบบคลองไส้ไก่ หนองฮี บ้านนิคม หมู่ ๒ งบประมาณ ๒๐,๐๐๐,๐๐๐ บาท ๕๕. โครงการก่อสร้างคลองส่งน้ำ จากลำโพง-สำนักสงฆ์หนองแคน หมู่ ๕ งบประมาณ ๒๐,๐๐๐,๐๐๐ บาท ๕๖. โครงการก่อสร้างคลองส่งน้ำ จากลำห้วยไผ่-ลำน้ำโพง บ้านคำสร้าง บ่อ หมู่ ๑๐ งบประมาณ ๑,๙๐๐,๐๐๐ บาท ๕๗. โครงการก่อสร้างคลองส่งน้ำโพนพริก-สามแยกโพธิญาณ งบประมาณ ๑,๙๐๐,๐๐๐ บาท
๘.๑๒ กิจกรรมหลักที่ ๑๒ การสร้าง ปรับปรุง ซ่อมแซม ระบบโครงข่ายการผันน้ำ ๕ ตำบล ภัยพิบัติ ๑๓ จุด งบประมาณ : ๒๐๐,๐๐๐ บาท งบพัฒนาจังหวัด :- งบกรม/กระทรวง :- งบองค์กรปกครองส่วนท้องถิ่น: ๒๐๐,๐๐๐ บาท - งบประมาณปี ๒๕๖๖ จำนวน - บาท - งบประมาณปี ๒๕๖๗ จำนวน - บาท - งบประมาณปี ๒๕๖๘ จำนวน ๒๐๐,๐๐๐ บาท - งบประมาณปี ๒๕๖๙ จำนวน - บาท - งบประมาณปี ๒๕๗๐ จำนวน - บาท ผู้รับผิดชอบ : อำเภอคำเขื่อนแก้ว	งบประมาณ ๒๕๖๘ งบ อปท. อำเภอคำเขื่อนแก้ว ๑.โครงการซ่อมแซมเสริมศักยภาพแหล่งน้ำขนาดเล็ก ประจำปี งบประมาณ พ.ศ ๒๕๖๘ งบประมาณ ๒๐๐,๐๐๐บาท
๘.๑๓ กิจกรรมหลักที่ ๑๓ การจัดตั้งและพัฒนา คณะกรรมการจัดการลุ่มน้ำย่อย ๕ ตำบลภัย พิบัติ งบประมาณ : ๑๐๐,๐๐๐ บาท งบพัฒนาจังหวัด: ๑๐๐,๐๐๐ บาท - งบประมาณปี ๒๕๖๖ จำนวน - บาท - งบประมาณปี ๒๕๖๗ จำนวน - บาท - งบประมาณปี ๒๕๖๘ จำนวน ๑๐๐,๐๐๐ บาท - งบประมาณปี ๒๕๖๙ จำนวน - บาท - งบประมาณปี ๒๕๗๐ จำนวน - บาท ผู้รับผิดชอบ : วชช.ยโสธร	งบประมาณ ๒๕๖๘ งบพัฒนาจังหวัด การจัดตั้งและพัฒนาคณะกรรมการจัดการลุ่มน้ำย่อย ๕ ตำบลภัยพิบัติ
๘.๑๔ กิจกรรมหลักที่ ๑๔ พัฒนาระบบการผลิต และแปรรูปผลผลิตในพื้นที่ภัยพิบัติ งบประมาณ : ๒,๐๐๙,๖๐๐ บาท งบพัฒนาจังหวัด : ๒,๐๐๙,๖๐๐ บาท - งบประมาณปี ๒๕๖๖ จำนวน - บาท - งบประมาณปี ๒๕๖๗ จำนวน - บาท - งบประมาณปี ๒๕๖๘ จำนวน ๒,๐๐๙,๖๐๐ บาท	งบประมาณ ๒๕๖๘ งบพัฒนาจังหวัด พัฒนาระบบการผลิตและแปรรูปผลผลิตในพื้นที่ภัยพิบัติ

หัวข้อ	รายละเอียด
- งบประมาณปี ๒๕๖๙ จำนวน - บาท - งบประมาณปี ๒๕๗๐ จำนวน - บาท ผู้รับผิดชอบ : วชช.ยโสธร	
๘.๑๒ กิจกรรมหลักที่ ๑๕ ขุดลอกคลองแหล่งน้ำ งบประมาณ : ๑,๑๔๖,๘๓๑,๙๙๕ บาท งบพัฒนาจังหวัด :- งบกรม/กระทรวง :- งบองค์กรปกครองส่วนท้องถิ่น:บาท - งบประมาณปี ๒๕๖๖ จำนวน - บาท - งบประมาณปี ๒๕๖๗ จำนวน - บาท - งบประมาณปี ๒๕๖๘ จำนวน - บาท - งบประมาณปี ๒๕๖๙ จำนวน ๑,๑๔๖,๘๓๑,๙๙๕ บาท - งบประมาณปี ๒๕๗๐ จำนวน - บาท ผู้รับผิดชอบ : องค์การบริหารส่วนจังหวัดยโสธร/ อำเภอกุดชุม/อำเภอเลิงนกทา/อำเภอมหาชนะชัย/ อำเภอไทยเจริญ/อำเภอป่าดู่	ปีงบประมาณ ๒๕๖๙ งบ อปท. องค์การบริหารส่วนจังหวัดยโสธร ๑.ขุดลอกห้วยขมื่นระหว่างบ้านสมสะอาด หมู่ที่ ๙ อำเภอเลิงนกทา จังหวัดยโสธร - ต่อเขตบ้านโนนสูงตำบลนาเวียง อำเภอเสนางคณิศม จังหวัดอำนาจเจริญตำบลโคกสำราญ งบประมาณ ๑,๓๖๖,๐๐๐ บาท ๒.ขุดลอกห้วยแดงระหว่างบ้านคำเตยตาทา หมู่ที่ ๕ ตำบลคำเตย - บ้านไทยเจริญ หมู่ที่ ๑ ตำบลไทยเจริญอำเภอไทยเจริญ จังหวัดยโสธร งบประมาณ ๑,๑๒๗,๗๐๐ บาท ๓.ขุดลอกลำห้วยแดงระหว่างบ้านสามแยกภูอกอย หมู่ที่ ๔ ตำบลไทยเจริญ - บ้านคำเตย หมู่ที่ ๔ ตำบลคำเตย อำเภอไทยเจริญ จังหวัดยโสธร งบประมาณ ๑,๑๔๐,๖๐๐ บาท ๔.ขุดลอกห้วยเข็กระหว่างบ้านเข็กระ หมู่ที่ ๕,๑๒ ตำบลเด็ด -บ้าน สามเพี้ย หมู่ที่ ๗,๙ ตำบลคูทุ่ง อำเภอเมืองยโสธร จังหวัดยโสธร งบประมาณ ๖๐๐,๑๐๐ บาท ๕.ขุดลอกห้วยหินฮาวระหว่างบ้านโคกใหญ่ หมู่ที่ ๒ - บ้านทรัพย์เจริญ หมู่ที่ ๗ ตำบลศรีแก้ว อำเภอเลิงนกทา -หมู่ที่ ๗ ตำบลศรีแก้ว อำเภอเลิงนกทา -บ้านโนนประทาย หมู่ที่ ๕,๖,๙ ตำบลหนองแหน งบประมาณ ๙๙๕,๒๐๐ บาท ๖.ขุดลอกห้วยลำเซบายระหว่างบ้านแดนสวรรค์ หมู่ที่ ๑๑ ตำบลกุด เชียงฮี -บ้านโนนแดง หมู่ที่ ๘ ตำบลห้องแซง อำเภอเลิงนกทา จังหวัดยโสธร งบประมาณ ๑,๓๙๙,๙๐๐ บาท ๗.ขุดลอกห้วยแดงระหว่างบ้านแดนสวรรค์ หมู่ที่ ๑๑ ตำบลกุดเชียงฮี -บ้านโนนแดง หมู่ที่ ๘ ตำบลห้องแซง อำเภอเลิงนกทา จังหวัดยโสธร งบประมาณ ๕๑๔,๔๐๐ บาท ๘.ขุดลอกห้วยยาง ระหว่างบ้านนาประเสริฐ หมู่ที่ ๑๔ ตำบลโพงาม อำเภอกุดชุม - บ้านบะคอม หมู่ที่ ๓ ตำบลนาเวียงอำเภอรามมูล จังหวัดยโสธร งบประมาณ ๙๙๒,๗๐๐ บาท ๙.ขุดลอกลำห้วยสะเดาระหว่างบ้านหินสัว หมู่ที่ ๖ ตำบลโคกสำราญ - บ้านนาจาน หมู่ที่ ๑๑,๑๕ ตำบลสวาทอำเภอเลิงนกทา จังหวัดยโสธร งบประมาณ ๑,๘๑๕,๒๐๐ บาท ๑๐.ขุดลอกลำห้วยแสงระหว่างบ้านหินสัว หมู่ที่ ๖ ตำบลโคกสำราญ - บ้านนาจาน หมู่ที่ ๑๑,๑๕ ตำบลสวาทอำเภอเลิงนกทา จังหวัดยโสธร งบประมาณ ๑,๐๕๕,๐๐๐ บาท

หัวข้อ	รายละเอียด
	<p>๑๑.ชุดลอกห้วยน้อยระหว่างบ้านสร้างช้าง หมู่ที่ ๑,๒ ตำบลไผ่ อำเภอทรายมูล - บ้านโนนอุดม หมู่ที่ ๘ ตำบลหนองหิน อำเภอเมืองยโสธร จังหวัดยโสธร งบประมาณ ๘๑๑,๐๐๐ บาท</p> <p>๑๒.ชุดลอกห้วยพันบมระหว่างบ้านหัวงัว หมู่ที่ ๒,๙,๑๔ ตำบลกำแพง อำเภอภูคุดชุม - บ้านยางเดี่ยว หมู่ที่ ๕,๙ ตำบลหนองเป็ด อำเภอเมืองยโสธร จังหวัดยโสธร งบประมาณ ๑,๒๗๗,๓๐๐ บาท</p> <p>๑๓.ชุดลอกห้วยไผ่ ระหว่างบ้านนิคม หมู่ที่ ๒ ตำบลกระจาย - บ้านเตาไห หมู่ที่ ๕,๗ ตำบลศรีฐาน อำเภอป่าดิว จังหวัดยโสธร งบประมาณ ๔,๙๒๓,๕๐๐ บาท</p> <p>๑๔.ชุดลอกห้วยแคน ระหว่างบ้านนามน หมู่ที่ ๑๖ ตำบลภูคุดชุม - บ้านพรเจริญ หมู่ที่ ๘ - บ้านเที่ยงนาเรียง หมู่ที่ ๖ ตำบลค่าน้ำสร้าง อำเภอภูคุดชุม จังหวัดยโสธร งบประมาณ ๑,๘๘๘,๐๐๐ บาท</p> <p>๑๕.ชุดลอกห้วยคำแคนคอก ระหว่างบ้านค่าน้ำเกลี้ยง หมู่ที่ ๗ ตำบลทุ่งแต้ อำเภอเมืองยโสธร - บ้านคำแคนคอก หมู่ที่ ๖ - บ้านคำครดา หมู่ที่ ๓,๙ ตำบลดงมะไฟ อำเภอทรายมูล จังหวัดยโสธร งบประมาณ ๒,๑๓๕,๗๐๐ บาท</p> <p>๑๖.ชุดลอกห้วยแล้ง ระหว่างบ้านนามน หมู่ที่ ๑๖ ตำบลภูคุดชุม - บ้านพรเจริญ หมู่ที่ ๘ ตำบลค่าน้ำสร้าง อำเภอภูคุดชุม จังหวัดยโสธร งบประมาณ ๑,๒๗๓,๐๐๐ บาท</p> <p>๑๗.ชุดลอกห้วยเซบาย ระหว่างบ้านภูคุดสำโรง หมู่ที่ ๖ ตำบลศรีฐาน อำเภอป่าดิว - บ้านภูคุดเป่ง หมู่ที่ ๕,๖ ตำบลเหล่าไฮ อำเภอคำเขื่อนแก้ว จังหวัดยโสธร งบประมาณ ๒,๗๘๗,๙๐๐ บาท</p> <p>๑๘.ชุดลอกห้วยค้อ ระหว่างบ้านโป่ง หมู่ที่ ๒ ตำบลนาเวียง อำเภอทรายมูล - บ้านหนองแหน หมู่ที่ ๑,๗ ตำบลหนองแหน อำเภอภูคุดชุม จังหวัดยโสธร งบประมาณ ๑,๓๓๓,๕๐๐ บาท</p> <p>๑๙.ชุดลอกหนองขุภาะระหว่างบ้านเสียบ หมู่ที่ ๓ ตำบลโนนทราย - บ้านยางน้อย หมู่ที่ ๓ ตำบลบึงแก อำเภอมหาชนะชัย จังหวัดยโสธร งบประมาณ ๔๙๙,๙๐๐ บาท</p> <p>๒๐.ชุดลอกห้วยบ่อแก ระหว่างบ้านหนองแคน หมู่ที่ ๕ - บ้านบกน้อย หมู่ที่ ๗ ตำบลดงแคนใหญ่ อำเภอคำเขื่อนแก้ว จังหวัดยโสธร - ต่อเขตตำบลบ้านกอก อำเภอเชียงใน จังหวัดอุบลราชธานี งบประมาณ ๑,๗๕๐,๑๐๐ บาท</p> <p>๒๑.ชุดลอกห้วยอาจ (ตอนบน) ระหว่างบ้านบึงแก หมู่ที่ ๑ ตำบลบึงแก - บ้านโพธิ์ศรี หมู่ที่ ๘ ตำบลม่วง อำเภอมหาชนะชัย จังหวัดยโสธร งบประมาณ ๑,๒๘๒,๘๐๐ บาท</p> <p>๒๒.ชุดลอกหนองคูเตือ ระหว่างบ้านผิ้วน หมู่ที่ ๕ ตำบลค้อวัง - บ้านจานน้อย หมู่ที่ ๕ ตำบลภูคุดน้ำใส อำเภอค้อวัง จังหวัดยโสธร งบประมาณ ๔๙๙,๘๐๐ บาท</p> <p>๒๓.ชุดลอกห้วยสันโดษ ระหว่างบ้านบกน้อย หมู่ที่ ๘ ตำบลน้ำอ้อม อำเภอค้อวัง - บ้านขี้ตุน หมู่ที่ ๗ ตำบลผือฮี อำเภอมหาชนะชัย จังหวัดยโสธร งบประมาณ ๔๙๙,๕๐๐ บาท</p>

หัวข้อ	รายละเอียด
	<p>๒๔.ชุดลอกสระหัวจัว ระหว่างบ้านโนนยาง หมู่ที่ ๓ - บ้านหัวจัว หมู่ที่ ๒,๙,๑๔ ตำบลกำแมต อำเภอกุดชุม ต่อเขตอำเภอป่าตี้ว จังหวัดยโสธร งบประมาณ ๒๔๙,๕๐๐ บาท</p> <p>๒๕.ชุดลอกหนองมาลาระหว่างบ้านฟ้าห่วน หมู่ที่ ๑,๒,๘ ตำบลฟ้าห่วน อำเภอก้อวัง จังหวัดยโสธร - ต่อเขตตำบลค้อทอง อำเภอือเอียงใน จังหวัดอุบลราชธานี งบประมาณ ๔๙๙,๘๐๐ บาท</p> <p>๒๖.ชุดลอกห้วยบ่อแก (ตอนกลาง) ระหว่างบ้านแคนน้อย หมู่ที่ ๑,๒ ตำบลแคนน้อย - บ้านบกน้อย หมู่ที่ ๗ ตำบลดงแคนใหญ่ อำเภอค้ำเขื่อนแก้ว จังหวัดยโสธร - ต่อเขตตำบลบ้านกอก อำเภอือเอียงใน งบประมาณ ๑,๙๗๐,๑๐๐ บาท</p> <p>๒๗.ชุดลอกห้วยวังแคน ระหว่างบ้านหนองไม้ตาย หมู่ที่ ๒ ตำบลทุ่งนางโือก - บ้านหนองแวง หมู่ที่ ๙ ตำบลน้ำคำใหญ่ อำเภอมือเอียงยโสธร จังหวัดยโสธร งบประมาณ ๑,๔๖๑,๗๐๐ บาท</p> <p>๒๘.ชุดลอกหนองกว้าง ระหว่างบ้านฟ้าห่วน หมู่ที่ ๑,๒,๘ ตำบลฟ้าห่วน อำเภอก้อวัง จังหวัดยโสธร - ต่อเขตตำบลธาตุน้อย อำเภอือเอียงใน จังหวัดอุบลราชธานี งบประมาณ ๒๒๗,๑๐๐ บาท</p> <p>๒๙.ชุดลอกห้วยพระครุหมี (ตอนบน) ระหว่างบ้านโนนใหญ่ หมู่ที่ ๙ ตำบลห้วยแก้ง - บ้านหนองแคน หมู่ที่ ๓ ตำบลหนองหมี อำเภอกุดชุม จังหวัดยโสธร งบประมาณ ๕๒๐,๐๐๐ บาท</p> <p>๓๐.ชุดลอกห้วยหนองไม้ ระหว่างบ้านคำบอน หมู่ที่ ๗ ตำบลหนองหมี - บ้านคำน้ำสร้าง หมู่ที่ ๓,๑๐ ตำบลคำน้ำสร้าง อำเภอกุดชุม จังหวัดยโสธร งบประมาณ ๘๙๔,๐๐๐ บาท</p> <p>๓๑.ชุดลอกห้วยทวน ระหว่างบ้านน้ำคำใหญ่ หมู่ที่ ๑ ตำบลน้ำคำใหญ่ - บ้านหนองไม้ตาย หมู่ที่ ๒ ตำบลทุ่งนางโือก อำเภอมือเอียงยโสธร จังหวัดยโสธร งบประมาณ ๖๗๗,๐๐๐ บาท</p> <p>๓๒.ชุดลอกลำห้วยขี้เป็ด ระหว่างเขตเทศบาลตำบลทรายมูล - บ้านนาโป่ง หมู่ที่ ๖ ตำบลทรายมูล อำเภทรายมูล จังหวัดยโสธร งบประมาณ ๒,๕๑๒,๐๐๐ บาท</p> <p>๓๓.ชุดลอกลำห้วยทรายมูล ระหว่างเขตเทศบาลตำบลทรายมูล อำเภทรายมูล - บ้านคำน้ำเกลี้ยง หมู่ที่ ๗ ตำบลทุ่งแต่ อำเภอมือเอียงยโสธร จังหวัดยโสธร งบประมาณ ๑,๑๐๖,๐๐๐ บาท</p> <p>๓๔.ชุดลอกลำห้วยทรายมูล (ตอนบน) ระหว่างเขตเทศบาลตำบลทรายมูล อำเภทรายมูล - บ้านคำน้ำเกลี้ยง หมู่ที่ ๗ ตำบลทุ่งแต่ อำเภอมือเอียงยโสธร จังหวัดยโสธร งบประมาณ ๔๙๙,๖๐๐ บาท</p> <p>๓๕.ชุดลอกลำห้วยแดง ระหว่างบ้านคำผักกูด หมู่ที่ ๒ ตำบลหนองแหน - บ้านดงสำราญ หมู่ที่ ๒ ตำบลคำน้ำสร้าง อำเภอกุดชุม จังหวัดยโสธร (ช่วงบ้านคำผักกูด) งบประมาณ ๔๙๗,๐๐๐ บาท</p> <p>๓๖.ชุดลอกห้วยไผ่ ระหว่างบ้านม่วง หมู่ที่ ๕ ตำบลโพนงาม อำเภอกุดชุม - บ้านหนองลาดควาย หมู่ที่ ๓ ตำบลดู่ลาด อำเภทรายมูล จังหวัดยโสธร (ช่วงบ้านม่วง) งบประมาณ ๔๙๗,๕๐๐ บาท</p>

หัวข้อ	รายละเอียด
	<p>๓๗. ชุดลอกห้วยวังกะละ ระหว่างเทศบาลตำบลป่าติ้ว - บ้านโพธิ์ไทร หมู่ที่ ๑,๙ ตำบลโพธิ์ไทร อำเภอป่าติ้ว จังหวัดยโสธร งบประมาณ ๔๙๘,๐๐๐ บาท</p> <p>๓๘. ชุดลอกห้วยก้านเหลือง ระหว่างบ้านหนองแสง หมู่ที่ ๘ ตำบลโพธิ์ไทร - บ้านหนองสำโรง หมู่ที่ ๘ ตำบลโคกนาโก อำเภอป่าติ้ว จังหวัดยโสธร งบประมาณ ๔๙๙,๐๐๐ บาท</p> <p>๓๙. ชุดลอกห้วยพันโถม ระหว่างบ้านหัวจัว หมู่ที่ ๒,๙,๑๔ ตำบลก้ามแมต อำเภอกุดชุม - บ้านยางเดี่ยว หมู่ที่ ๕,๙ ตำบลหนองเป็ด อำเภอเมืองยโสธร จังหวัดยโสธร งบประมาณ ๕๓๔,๕๐๐ บาท</p> <p>๔๐. ชุดลอกลำโพงท่ากระจาย ระหว่างบ้านศรีฐาน หมู่ที่ ๑,๒,๓,๔,๘,๙ ตำบลศรีฐาน - บ้านนิคม หมู่ที่ ๒ ตำบลกระจาย อำเภอป่าติ้ว จังหวัดยโสธร งบประมาณ ๑,๖๒๐,๓๐๐ บาท</p> <p>๔๑. ชุดลอกลำห้วยไผ่ ระหว่างบ้านดงมะไฟ หมู่ที่ ๑,๘,๑๐ ตำบลดงมะไฟ - บ้านคูลาด หมู่ที่ ๑,๙ ตำบลคูลาด อำเภอทรายมูล จังหวัดยโสธร งบประมาณ ๑,๐๔๖,๘๐๐ บาท</p> <p>๔๒. ชุดลอกลำห้วยกุดพิมาน ระหว่างบ้านสีสุก หมู่ที่ ๕ ตำบลคูลาด อำเภอทรายมูล - บ้านโนนใหญ่ หมู่ที่ ๙ ตำบลห้วยแก้ง อำเภอกุดชุม จังหวัดยโสธร งบประมาณ ๑,๖๕๖,๕๐๐ บาท</p> <p>๔๓. ชุดลอกลำห้วยไผ่ ระหว่างบ้านคูลาด หมู่ที่ ๑,๙ ตำบลคูลาด - บ้านดงมะไฟ หมู่ที่ ๑,๘,๑๐ ตำบลดงมะไฟ อำเภอทรายมูล จังหวัดยโสธร งบประมาณ ๑,๓๙๐,๖๐๐ บาท</p> <p>๔๔. ชุดลอกลำห้วยไผ่ (ตอนล่าง) ระหว่างบ้านคูลาด หมู่ที่ ๑,๙ ตำบลคูลาด - บ้านดงมะไฟ หมู่ที่ ๑,๘,๑๐ ตำบลดงมะไฟ อำเภอทรายมูล จังหวัดยโสธร งบประมาณ ๑,๕๕๔,๐๐๐ บาท</p> <p>๔๕. ชุดลอกลำห้วยวังกกสูด ระหว่างบ้านลาดเก่า หมู่ที่ ๒ ตำบลคูลาด อำเภอทรายมูล - บ้านห้วยแก้ง หมู่ที่ ๑,๑๓ ตำบลห้วยแก้ง อำเภอ กุดชุม จังหวัดยโสธร งบประมาณ ๑,๔๙๒,๘๐๐ บาท</p> <p>๔๖. ชุดลอกหนองมะงอย ระหว่างบ้านยางน้อย หมู่ที่ ๓ ตำบลบึงแก - บ้านเลียบ หมู่ที่ ๓ ตำบลโนนทราย อำเภอมหาชนะชัย จังหวัดยโสธร งบประมาณ ๔๙๙,๖๐๐ บาท</p> <p>๔๗. ชุดลอกลำห้วยเซบาย ระหว่างบ้านกุดโจด หมู่ที่ ๕ ตำบลสวาท - บ้านด่าน หมู่ที่ ๖ - บ้านด่านใต้ หมู่ที่ ๑๕ ตำบลสามแยก อำเภอเลิงนกทา จังหวัดยโสธร งบประมาณ ๑,๑๐๙,๐๐๐ บาท</p> <p>๔๘. ชุดลอกหนองดอนแคน ระหว่างบ้านท่าสมอ หมู่ที่ ๔ ตำบลม่วง - บ้านเปือย หมู่ที่ ๖ ตำบลผือฮี อำเภอมหาชนะชัย จังหวัดยโสธร งบประมาณ ๔๙๙,๘๐๐ บาท</p> <p>๔๙. ชุดลอกหนองสิม ระหว่างบ้านเชือก หมู่ที่ ๕,๑๒ ตำบลเด็ด - บ้านหนองบัว หมู่ที่ ๗ ตำบลชั้นไผ่ใหญ่ อำเภอเมืองยโสธร จังหวัดยโสธร งบประมาณ ๒,๐๕๐,๙๘๐ บาท</p>

หัวข้อ	รายละเอียด
	<p>อำเภออุตุชุม</p> <p>๑. โครงการขุดลอกอ่างเก็บน้ำ กกกุง ม.๑ ตำบลหนองแห่น งบประมาณ ๒,๐๐๐,๐๐๐ บาท</p> <p>๒. โครงการขุดลอกหนองเหี้ย บ้านหนองเหี้ย ตำบลกำแมด งบประมาณ ๕๐๐,๐๐๐ บาท</p> <p>๓. โครงการขุดลอกและกำจัดวัชพืชแหล่งน้ำสาธารณะเพื่อการเกษตรและ อุปโภคบริโภคภายในตำบล งบประมาณ ๕๐๐,๐๐๐ บาท</p> <p>๔. โครงการขุดลอกห้วยคำจี ม.๓ ตำบลหนองแห่น งบประมาณ ๕๐๐,๐๐๐ บาท</p> <p>๕.โครงการขุดลอกห้วยม่วง (ตอนบน) บ้านห้วยแก้ง หมู่ที่ ๑ - บ้านห้วยนา หมู่ที่ ๖ งบประมาณ ๕๐๐,๐๐๐ บาท</p> <p>อำเภอไทยเจริญ</p> <p>๑. โครงการขุดลอกห้วยกระตอก กว้าง ๔๕ ม.ยาว ๑ กม. ต.ไทยเจริญ งบประมาณ ๕,๐๐๐,๐๐๐ บาท</p> <p>๒. โครงการขุดลอกอ่างเก็บน้ำห้วยบง ๒ (อ่างเก็บน้ำแม่ใหญ่ไม่) ต.คำเตย งบประมาณ ๕,๐๐๐,๐๐๐ บาท</p> <p>๓. โครงการขุดลอกหนองกุดแคนหมู่ที่ ๒ ต.คำเตย งบประมาณ ๕,๐๐๐,๐๐๐ บาท</p> <p>๔. โครงการขุดลอกหนองแก่นท้าวน้อยหมู่ที่ ๒ ต.คำเตย งบประมาณ ๕,๐๐๐,๐๐๐ บาท</p> <p>๕. โครงการขุดลอกหนองห้วยลิง หมู่ที่ ๓ ต.คำเตย งบประมาณ ๕,๐๐๐,๐๐๐ บาท</p> <p>๖. โครงการขุดลอกแหล่งน้ำสาธารณะ หมู่ที่ ๓ ต.น้ำคำ งบประมาณ ๑,๒๐๐,๐๐๐ บาท</p> <p>๗. โครงการขุดลอกหนองคล้า หมู่ที่ ๒ ต.ส้มฝ่อ งบประมาณ ๔๖๐,๐๐๐ บาท</p> <p>๘. โครงการขุดลอกหนองแวง หมู่ที่ ๔ งบประมาณ ๔๘๘,๐๐๐ บาท</p> <p>๙. โครงการขุดลอกอ่างห้วยไร่พื้นที่ ๒๗,๒๐๐ ตารางเมตร งบประมาณ ๑,๙๑๗,๐๑๕ บาท</p> <p>๑๐. โครงการขุดลอกห้วยแคนบ้านโชคชัยพร ต.น้ำคำบ้านโชคชัยพร ต.น้ำคำ ทปค.ค.ไทยเจริญอบต.น้ำคำ งบประมาณ ๕๐๐,๐๐๐ บาท</p> <p>๑๑.ขุดลอกอ่างเก็บน้ำ กกกุง ม.๑ ต.หนองแห่นวังเต่า ม.๓ ต.น้ำคำอบต. หนองแห่น งบประมาณ ๒,๐๐๐,๐๐๐ บาท</p> <p>๑๑.โครงการขุดลอกหนองเหี้ยบ้านหนองเหี้ย ตำบลกำแมด อบต.กำแมด งบประมาณ ๕๐๐,๐๐๐ บาท</p> <p>๑๒. โครงการขุดลอกและกำจัดวัชพืชแหล่งน้ำสาธารณะเพื่อการเกษตร และอุปโภคบริโภคภายในตำบล อบต.คำน้ำสร้าง งบประมาณ ๕๐๐,๐๐๐ บาท</p> <p>๑๓.ขุดลอกห้วยคำบักจี ม.๓ ตำบลหนองแห่น อบต.หนองแห่น งบประมาณ ๕๐๐,๐๐๐ บาท</p> <p>๑๔.ขุดลอกลำห้วยม่วง (ตอนบน) บ้านห้วยแก้งหมู่ที่ ๑ -บ้านห้วยนา หมู่ที่ ๖ อบต.ห้วยแก้ง งบประมาณ ๕๐๐,๐๐๐ บาท</p>

หัวข้อ	รายละเอียด
	<p>อำเภอเสิงสาง</p> <p>๑. ขุดลอกห้วยหินโง่น งบประมาณ ๙,๐๐๐,๐๐๐ บาท</p> <p>๒. ขุดลอกหนองไชยราษฎร์ งบประมาณ ๕,๐๐๐,๐๐๐ บาท</p> <p>๓. โครงการขุดลอกลำห้วยสาธารณประโยชน์ เขตเทศบาลตำบลบึงคำ หมู่ที่ ๑ - ๑๙ งบประมาณ ๕,๐๐๐,๐๐๐ บาท</p> <p>๔. โครงการขุดลอกลำห้วยสาธารณประโยชน์ เขตเทศบาลตำบลบึงคำ หมู่ที่ ๑ - ๑๙ งบประมาณ ๕,๐๐๐,๐๐๐ บาท</p> <p>๕. โครงการขุดลอกห้วยบง จากท่อเหลี่ยม ถึงฝายน้ำล้นหน้ารีสอร์ต การ์เด็นเฮ้าส์รีสอร์ท งบประมาณ ๕,๐๐๐,๐๐๐ บาท</p> <p>๖. โครงการขุดลอกห้วยบง ฝายน้ำล้นหน้า งบประมาณ ๕,๐๐๐,๐๐๐ บาท</p> <p>อำเภอมหาชัย</p> <p>๑. โครงการขุดลอกหนองเลิง (ทุ่งบัวแดง) งบประมาณ ๕,๐๐๐,๐๐๐ บาท</p> <p>๒. โครงการขุดคลองระบายน้ำบ้านพลไวกองสูงห้วยน้ำเค็ม งบประมาณ ๑,๐๐๐,๐๐๐ บาท</p> <p>๓. โครงการขุดลอกลำห้วยอาจ บ้านอาจ หมู่ที่ ๘ บ้านโพธิ์ศรี งบประมาณ ๕๐๐,๐๐๐ บาท</p> <p>๔. โครงการขุดลอกหนองเทาแปลงที่ ๒ งบประมาณ ๕๐๐,๐๐๐ บาท</p> <p>๕. โครงการขุดลอกหนองกลางดง หมู่ที่ ๑๐ ตำบลคูเมือง งบประมาณ ๕๐๐,๐๐๐ บาท</p> <p>๖. โครงการขุดลอกหนองหลวง บ้านโคกสะอาด หมู่ที่ ๗ ตำบลปากเรือ งบประมาณ ๕๐๐,๐๐๐ บาท</p> <p>๗. โครงการขุดลอกกุดเอียน หมู่ที่ ๗ บ้านป่าตอง ตำบลฟ้าหยาด งบประมาณ ๑,๕๐๐,๐๐๐ บาท</p> <p>๘. โครงการขุดลอกหนองโดน หมู่ที่ ๗ บ้านป่าตอง ตำบลฟ้าหยาด งบประมาณ ๕๐๐,๐๐๐ บาท</p> <p>๙. โครงการขุดลอกหนองกะทิง หมู่ที่ ๕ บ้านห้วย ตำบลโนนทราย งบประมาณ ๕๐๐,๐๐๐ บาท</p> <p>๑๐. โครงการขุดลอกห้วยอาจ หมู่ที่ ๑ บ้านบึงแก ตำบลบึงแก งบประมาณ ๕๐๐,๐๐๐ บาท</p> <p>๑๑. โครงการปรับปรุงฟื้นฟูแหล่งน้ำ(ขุดลอก)กุดพันเขียวสาธารณะประโยชน์ บ้านกุดพันเขียว หมู่ที่ ๕ และ ๑๑ ตำบลหัวเมือง งบประมาณ ๓๐,๐๐๐,๐๐๐ บาท</p> <p>อำเภอป่าติ้ว</p> <p>๑. โครงการขุดลอกแหล่งน้ำบ้านหนองชุม ม.๖ งบประมาณ ๑,๐๐๐,๐๐๐ บาท</p> <p>๒. โครงการขุดลอกแหล่งน้ำบ้านหนองชุม ม.๕ งบประมาณ ๑,๐๐๐,๐๐๐ บาท</p> <p>๓. โครงการขุดลอกแหล่งน้ำบ้านหนองแซ่ ม.๕ งบประมาณ ๑,๐๐๐,๐๐๐ บาท</p> <p>๔. โครงการขุดลอกแหล่งน้ำบ้านโคกสะอาด ม.๗ งบประมาณ ๑,๐๐๐,๐๐๐ บาท</p>

หัวข้อ	รายละเอียด
	<p>๕. โครงการขุดลอกแหล่งน้ำบ้านหนองสำโรง ม.๘ งบประมาณ ๑,๐๐๐,๐๐๐ บาท</p> <p>๖. โครงการขุดลอกแหล่งน้ำบ้านค้ำกลาง ม.๙ งบประมาณ ๑,๐๐๐,๐๐๐ บาท</p> <p>๗. โครงการขุดลอกแหล่งน้ำบ้านโคกสุวรรณ ม.๑๐ งบประมาณ ๑,๐๐๐,๐๐๐ บาท</p> <p>๘. โครงการขุดลอกแหล่งน้ำบ้านโคกนาโก ม.๑๒ งบประมาณ ๑,๐๐๐,๐๐๐ บาท</p> <p>๙. โครงการขุดลอกแหล่งน้ำบ้านหนองแซ่ ม.๑๓ งบประมาณ ๑,๐๐๐,๐๐๐ บาท</p> <p>๑๐. โครงการขุดลอกแหล่งน้ำบ้านใหม่ชัยพร ม.๑๔ งบประมาณ ๑,๐๐๐,๐๐๐ บาท</p> <p>๑๑.โครงการขุดลอกลำเซ่น้อยจากประปาเก่า-สะพานไม้ หมู่ ๖ งบประมาณ ๕๐๐,๐๐๐ บาท</p> <p>๑๒.โครงการขุดลอกลำเซบายจากประปาเก่า-สะพานคอนกรีต หมู่ ๖ งบประมาณ ๕๐๐,๐๐๐ บาท</p> <p>๑๓.โครงการขุดลอกหนองกุดม่วง หมู่ ๓ งบประมาณ ๕,๐๐๐,๐๐๐ บาท</p> <p>๑๔.โครงการขุดลอกลำเซ่น้อยตอนบน หมู่ ๓ งบประมาณ ๑๕๐,๐๐๐ บาท</p> <p>๑๕.โครงการขุดลอกลำเซ่น้อย หมู่ ๒ งบประมาณ ๓๐๐,๐๐๐ บาท</p> <p>๑๖.โครงการขุดลอกคลองลำธารหนองเลิง หมู่ ๒ งบประมาณ ๑๐๐,๐๐๐ บาท</p> <p>๑๗.โครงการขุดลอกลำเซ่น้อยตอนล่างพร้อมทำแก้มลิง หมู่ ๔ งบประมาณ ๕๐๐,๐๐๐ บาท</p> <p>๑๘.โครงการขุดลอกหนองตาดาว หมู่ ๕ งบประมาณ ๓๐๐,๐๐๐ บาท</p> <p>๑๙. โครงการขุดลอกวิชัยที่ชรบลำเซ่น้อย หมู่ ๕ งบประมาณ ๕๐๐,๐๐๐ บาท</p> <p>๒๐. โครงการขุดลอกหนองบุงฮี หมู่ ๕ งบประมาณ ๑,๐๐๐,๐๐๐ บาท</p> <p>๒๑.โครงการขุดลอกวิชัยที่ลำเซ่น้อย หมู่ ๕ งบประมาณ ๒๕๐,๐๐๐ บาท</p> <p>๒๒. โครงการขุดลอกคลองร่องเหมือง ตอนบน บ้านป่าตอง หมู่ที่ ๓ งบประมาณ ๑,๐๐๐,๐๐๐ บาท</p> <p>๒๓.โครงการขุดลอกร่องคำเรือบ้านหนองแสง หมู่ที่ ๘ งบประมาณ ๑,๐๐๐,๐๐๐ บาท</p> <p>๒๔.โครงการขุดลอกแหล่งน้ำสาธารณะ บ้านหนองแสง หมู่ที่ ๘ งบประมาณ ๑,๐๐๐,๐๐๐ บาท</p> <p>๒๕.โครงการขุดลอกห้วยก้านเหลือง บ้านหนองแสง หมู่ที่ ๘ งบประมาณ ๑,๐๐๐,๐๐๐ บาท</p>

หัวข้อ	รายละเอียด
	<p>๒๖. โครงการขุดลอกคลองจากลำเซบาย – ใต้ฝายนางงามสมาน เพื่อระบายน้ำ บ้านโพธิ์ไทร หมู่ที่ ๑ งบประมาณ ๑,๐๐๐,๐๐๐ บาท</p> <p>๒๗. โครงการขุดลอกร่องน้ำ จากบ่อกอนเวอร์ดนามะเขือ – ลำเซบาย บ้านโพธิ์ไทร หมู่ที่ ๑ งบประมาณ ๑,๐๐๐,๐๐๐ บาท</p> <p>๒๘. โครงการขุดลอกหนองไผ่ บ้านโพธิ์ศรี หมู่ที่ ๒ งบประมาณ ๕๐๐,๐๐๐ บาท</p> <p>๒๙. โครงการขุดลอกวังสามง่าม – เลิงผักกาด บ้านโพธิ์ศรี หมู่ที่ ๒ งบประมาณ ๕๐๐,๐๐๐ บาท</p> <p>๓๐. โครงการขุดคลองระบายน้ำจากหนองหญ้าม้าถึงถนนสายท่าลาด กุดสำโรง บ้านโพธิ์ศรี หมู่ที่ ๒ งบประมาณ ๑,๕๐๐,๐๐๐ บาท</p> <p>๓๑. โครงการขุดลอกห้วยวังทองตอนบน งบประมาณ ๕๐๐,๐๐๐ บาท</p> <p>๓๒. ขุดลอกลำห้วยถ่ม บ้านกระจาย หมู่ ๑๓ งบประมาณ ๑,๙๐๐,๐๐๐ บาท</p> <p>๓๓. ขุดลอกและปรับปรุงภูมิทัศน์หนองหล่ม บ้านกระจาย หมู่ที่ ๑ งบประมาณ ๑,๙๐๐,๐๐๐ บาท</p> <p>๓๔. ขุดลอกลำห้วยถ่ม บ้านคำเกิด หมู่ที่ ๔ งบประมาณ ๑,๙๐๐,๐๐๐ บาท</p> <p>๓๕. ขุดลอกและปรับปรุงภูมิทัศน์หนองผือ บ้านคำเกิด หมู่ ๗ งบประมาณ ๑,๙๐๐,๐๐๐ บาท</p> <p>๓๖. ขุดลอกและปรับปรุงภูมิทัศน์หนองแวง บ้านม่วงไข่ หมู่ ๘ งบประมาณ ๕๐๐,๐๐๐ บาท</p> <p>๓๗. ขุดลอกและปรับปรุงภูมิทัศน์หนองโนนฮ้าง (หนองเทียม) บ้านโนนรัง หมู่ ๑๑ งบประมาณ ๑,๙๐๐,๐๐๐ บาท</p> <p>๓๘. ขุดลอกและปรับปรุงภูมิทัศน์หนองบาก บ้านหนองบาก หมู่ ๑๒ งบประมาณ ๑,๙๐๐,๐๐๐ บาท</p> <p>๓๙. โครงการขุดลอกสระวัดป่าเวฬุวัน หมู่ ๒ งบประมาณ ๑,๐๐๐,๐๐๐ บาท</p> <p>๔๐. โครงการขุดลอกวัชพืชหนองบึงคล้า หมู่ ๔ งบประมาณ ๑,๐๐๐,๐๐๐ บาท</p> <p>๔๑. โครงการขุดลอกหนองแอก หมู่ ๕ งบประมาณ ๘๐๐,๐๐๐ บาท</p> <p>๔๔. โครงการขุดลอกหนองบึงฮี หมู่ ๕ งบประมาณ ๑,๐๐๐,๐๐๐ บาท</p> <p>๔๕. โครงการขุดลอกลำเซบาย-น้ำปลึก หมู่ ๖ งบประมาณ ๕๐๐,๐๐๐ บาท</p> <p>๔๖. โครงการขุดลอกหนองดาดาว หมู่ ๕ งบประมาณ ๑,๐๐๐,๐๐๐ บาท</p> <p>๔๗. โครงการขุดลอกแหล่งน้ำสาธารณะกุดม่วง หมู่ ๓ งบประมาณ ๕๐๐,๐๐๐ บาท</p> <p>๔๘. โครงการขุดลอกลำเซบาย-น้ำปลึก หมู่ที่ ๗ งบประมาณ ๑๐,๐๐๐,๐๐๐ บาท</p>

หัวข้อ	รายละเอียด
	<p>๔๙. โครงการขุดลอกหนองหวาย หมู่ ๗ งบประมาณ ๑,๐๐๐,๐๐๐ บาท</p> <p>๕๐. ขุดลอกและปรับปรุงภูมิทัศน์หนองหล่ม บ้านกระจาย หมู่ ๑ งบประมาณ ๑,๙๐๐,๐๐๐ บาท</p> <p>๕๑. โครงการขุดลอกและปรับปรุงภูมิทัศน์หนองคำฝือ บ้านหนองบาก หมู่ ๕ งบประมาณ ๑,๙๐๐,๐๐๐ บาท</p> <p>๕๓. ขุดลอกและปรับปรุงภูมิทัศน์หนองบ่อหมู บ้านนิคม หมู่ที่ ๒ งบประมาณ ๑,๙๐๐,๐๐๐ บาท</p> <p>๕๔. ขุดลอกลำห้วยถ่ม บ้านกระจาย หมู่ที่ ๓ งบประมาณ ๑,๙๐๐,๐๐๐ บาท</p> <p>๕๕. ขุดลอกลำห้วยไผ่บ้านกระจาย หมู่ ๓ งบประมาณ ๑,๙๐๐,๐๐๐ บาท</p> <p>๕๖. ขุดลอกลำห้วยถ่ม บ้านคำเกิด หมู่ ๔ งบประมาณ ๑,๙๐๐,๐๐๐ บาท</p> <p>๕๗. ขุดลอกและปรับปรุงภูมิทัศน์หนองบาก บ้านหนองบาก หมู่ ๑๒ งบประมาณ ๑,๙๐๐,๐๐๐ บาท</p> <p>๕๘. ขุดลอกและปรับปรุงภูมิทัศน์ หนองคำฝือ บ้านหนองบาก หมู่ ๕ งบประมาณ ๑,๙๐๐,๐๐๐ บาท</p> <p>๕๙. ขุดลอกและปรับปรุงภูมิทัศน์ หนองดินดำ บ้านเชียงเคือ หมู่ ๖ งบประมาณ ๑,๙๐๐,๐๐๐ บาท</p> <p>๖๐. ขุดลอกและปรับปรุงภูมิทัศน์หนองฝือ บ้านคำเกิด หมู่ ๗ งบประมาณ ๑,๙๐๐,๐๐๐ บาท</p> <p>๖๑. ขุดลอกและปรับปรุงภูมิทัศน์หนองบวกกอก บ้านคำเกิด หมู่ ๗ งบประมาณ ๑,๙๐๐,๐๐๐ บาท</p> <p>๖๒. ขุดลอกหนองกุดน้ำใสบ้านโคกพระเจ้า หมู่ที่ ๙ งบประมาณ ๑,๙๐๐,๐๐๐ บาท</p> <p>๖๓. ขุดลอกลำห้วยไผ่บ้านคำสร้างบ่อ หมู่ที่ ๑๐ งบประมาณ ๑,๙๐๐,๐๐๐ บาท</p> <p>๖๔. ขุดลอกบึงสร้างโพธิ์บ้านคำสร้างบ่อ หมู่ที่ ๑๐ งบประมาณ ๑,๙๐๐,๐๐๐ บาท</p> <p>๖๕. ขุดลอกและปรับปรุงภูมิทัศน์ หนองโนนฮ้าง (หนองเทียม)บ้านโนนรัง หมู่ ๑๑ งบประมาณ ๑,๙๐๐,๐๐๐ บาท</p> <p>๖๖. ขุดลอกลำห้วยถ่ม บ้านกระจาย หมู่ ๑๓ งบประมาณ ๑,๙๐๐,๐๐๐ บาท</p> <p>๖๗. ขุดลอกและปรับปรุงภูมิทัศน์หนองแวง บ้านม่วงไข่ หมู่ ๘ งบประมาณ ๕๐๐,๐๐๐ บาท</p> <p>๖๗. โครงการขุดลอกฝายร่องหินปูนบ้านโคกกลางหมู่ที่ ๒ งบประมาณ ๑,๐๐๐,๐๐๐ บาท</p> <p>๖๘. โครงการขุดลอกบึงใหญ่ บ้านโคกนาโกหมู่ที่ ๔ งบประมาณ ๑,๐๐๐,๐๐๐ บาท</p> <p>๖๙. โครงการขุดลอกหนองหอยบ้านโคกนาโกหมู่ที่ ๔ งบประมาณ ๑,๐๐๐,๐๐๐ บาท</p>

หัวข้อ	รายละเอียด
	<p>๗๐. โครงการขุดลอกทำนบโสกบก บ้านหนองแ้ หมู่ที่ ๕ งบประมาณ ๑,๐๐๐,๐๐๐ บาท</p> <p>๗๑. โครงการขุดลอกห้วยยาง บ้านหนองชุม หมู่ที่ ๖ งบประมาณ ๑,๐๐๐,๐๐๐ บาท</p> <p>๗๒. โครงการขุดลอกหนองบก บ้านหนองชุม หมู่ที่ ๖ งบประมาณ ๑,๐๐๐,๐๐๐ บาท</p> <p>๗๓. โครงการขุดลอกกุดแปน บ้านหนองชุม หมู่ที่ ๖ งบประมาณ ๑,๐๐๐,๐๐๐ บาท</p> <p>๗๔. โครงการขุดลอกหนองหัวบ้าน โคนสะอาดหมู่ที่ ๗ งบประมาณ ๑,๐๐๐,๐๐๐ บาท</p> <p>๗๕. โครงการขุดลอกห้วยคำฟ้าบ้านหนองสำโรงหมู่ที่ ๘ งบประมาณ ๑,๐๐๐,๐๐๐ บาท</p> <p>๗๖. โครงการขุดลอกห้วยก้านเหลืองบ้านหนองสำโรงหมู่ที่ ๘ งบประมาณ ๑,๐๐๐,๐๐๐ บาท</p> <p>๗๗. โครงการขุดลอกห้วยทรพีบ้าน โคนสุวรรณหมู่ที่ ๑๐ งบประมาณ ๑,๐๐๐,๐๐๐ บาท</p> <p>๗๘. โครงการขุดลอกชลประทานเหนือบ้านโคกนาโก หมู่ ๑๒ งบประมาณ ๑,๐๐๐,๐๐๐ บาท</p> <p>๗๙. โครงการขุดลอกทำนบโปร่งบ้าน หนองแ้ หมู่ที่ ๑๓ งบประมาณ ๑,๐๐๐,๐๐๐ บาท</p> <p>๘๐. โครงการขุดลอกทำนบโสกบก ๒บ้านใหม่ชัยพรหมู่ที่ ๑๔ งบประมาณ ๑,๐๐๐,๐๐๐ บาท</p> <p>๘๑. โครงการขุดลอกห้วยธรรมรงค์บ้านหนองชุม หมู่ที่ ๑๕ งบประมาณ ๑,๐๐๐,๐๐๐ บาท</p> <p>๘๒. โครงการขุดลอกห้วยธรรมรงค์บ้านอ่างทอง หมู่ที่ ๑๖ งบประมาณ ๑,๐๐๐,๐๐๐ บาท</p> <p>๘๓. โครงการขุดลอกห้วยซักแล้นบ้านอ่างทอง หมู่ที่ ๑๖ งบประมาณ ๑,๐๐๐,๐๐๐ บาท</p> <p>๘๔. โครงการขุดลอกห้วยสุริโย (ตอนบน) บ้านโพธิญาณ หมู่ที่ ๖ งบประมาณ ๑,๐๐๐,๐๐๐ บาท</p> <p>๘๕. โครงการขุดลอกหนองบักเอน บ้านโพธิญาณ หมู่ที่ ๖ งบประมาณ ๑,๐๐๐,๐๐๐ บาท</p> <p>๘๖. โครงการขุดลอกหนองบักแซว บ้านโพธิญาณ หมู่ ๖ งบประมาณ ๑,๐๐๐,๐๐๐ บาท</p> <p>๘๗. โครงการขุดลอกร่องคำเรือ บ้านหนองแสง หมู่ที่ ๘ งบประมาณ ๑,๐๐๐,๐๐๐ บาท</p> <p>๘๘. โครงการขุดลอกหนองแวงบ้านหนองแสง หมู่ที่ ๘ งบประมาณ ๑,๐๐๐,๐๐๐ บาท</p> <p>๘๙. โครงการขุดลอกหนองห้างบ้านโพธิ์ไทร หมู่ ๙ งบประมาณ ๑,๐๐๐,๐๐๐ บาท</p> <p>๙๐. โครงการขุดลอกหนองโง้งบ้านโพธิ์ไทร หมู่ ๙ งบประมาณ ๑,๐๐๐,๐๐๐ บาท</p>

หัวข้อ	รายละเอียด
	<p>๑๐๐. โครงการขุดลอกหนองมนบ้านโพธิ์ไทร หมู่ ๙ งบประมาณ ๑,๐๐๐,๐๐๐ บาท</p> <p>๑๐๑. โครงการขุดลอกหนองมะหลี่บ้านโพธิ์ไทร หมู่ที่ ๙ งบประมาณ ๑,๐๐๐,๐๐๐ บาท</p> <p>๑๐๒. โครงการขุดลอกคลองน้ำบ้านสระเกษ หมู่ที่ ๑๐ จากนาย ประจวบมลศิลป์ถึงนายบุญศรีส่วนบุญ งบประมาณ ๕๐๐,๐๐๐ บาท</p> <p>๑๐๓. โครงการขุดลอกหนองบึงหลุบบ้านสระเกษ หมู่ที่ ๑๐ งบประมาณ ๑,๐๐๐,๐๐๐ บาท</p> <p>๑๐๔. โครงการขุดลอกห้วยวังศรีโชดบ้านสระเกษ หมู่ ๑๐ งบประมาณ ๑,๐๐๐,๐๐๐ บาท</p> <p>๑๐๖. โครงการขุดลอกลำเซบาย บ้านสระเกษ หมู่ที่ ๑๐ งบประมาณ ๒,๐๐๐,๐๐๐ บาท</p> <p>๑๐๗. โครงการขุดลอกหนองสระแก้ว บ้านโคกสะอาด หมู่ที่๑๑ งบประมาณ ๑,๐๐๐,๐๐๐ บาท</p> <p>๑๐๘. โครงการขุดลอกหนองทดขาว บ้านร่มโพธิ์ หมู่ ๑๒ (นอกเขต เทศบาล) งบประมาณ ๑,๐๐๐,๐๐๐ บาท</p> <p>๑๐๙. โครงการขุดลอกหนองหน้าวัดอาฮามบ้านร่มโพธิ์ หมู่ที่ ๑๒ (นอกเขตเทศบาล) งบประมาณ ๑,๐๐๐,๐๐๐ บาท</p> <p>๑๑๐. โครงการขุดลอกห้วยสุริโย (ตอนบน) บ้านโพธิ์ญาณ หมู่ ๖ งบประมาณ ๑,๐๐๐,๐๐๐ บาท</p> <p>๑๑๑. โครงการขุดลอกหนองบักเอน บ้านโพธิ์ญาณ หมู่ ๖ งบประมาณ ๑,๐๐๐,๐๐๐ บาท</p> <p>๑๑๒. โครงการขุดลอกหนองบักแซว บ้านโพธิ์ญาณ หมู่ ๖ งบประมาณ ๑,๐๐๐,๐๐๐ บาท</p> <p>๑๑๓. โครงการขุดลอกร่องคำเรือบ้านหนองแสงหมู่ที่ ๘ งบประมาณ ๑,๐๐๐,๐๐๐ บาท</p> <p>๑๑๔. โครงการขุดลอกหนองแวง บ้านหนองแสง หมู่ที่ ๘ งบประมาณ ๑,๐๐๐,๐๐๐ บาท</p> <p>๑๑๕. โครงการขุดลอกหนองห้างบ้านโพธิ์ไทร หมู่ ๙ งบประมาณ ๑,๐๐๐,๐๐๐ บาท</p> <p>๑๑๖. โครงการขุดลอกหนองงิ้วบ้านโพธิ์ไทร หมู่ ๙ งบประมาณ ๑,๐๐๐,๐๐๐ บาท</p> <p>๑๑๗. โครงการขุดลอกหนองมนบ้านโพธิ์ไทร หมู่ที่ ๙ งบประมาณ ๑,๐๐๐,๐๐๐ บาท</p> <p>๑๑๘ โครงการขุดลอกหนองมะหลี่บ้านโพธิ์ไทร หมู่ที่ ๙ งบประมาณ ๑,๐๐๐,๐๐๐ บาท</p> <p>๑๑๙. โครงการขุดลอกหนองบึงหลุบบ้านสระเกษ หมู่ที่ ๑๐ งบประมาณ ๑,๐๐๐,๐๐๐ บาท</p> <p>๑๒๐. โครงการขุดลอกห้วยวังศรีโชดบ้านสระเกษ หมู่ที่ ๑๐ งบประมาณ ๑,๐๐๐,๐๐๐ บาท</p>

หัวข้อ	รายละเอียด
	<p>๑๒๑. โครงการขุดลอกลำเซบาย บ้านสระเกษ หมู่ ๑๐ งบประมาณ ๒,๐๐๐,๐๐๐ บาท</p> <p>๑๒๒. โครงการขุดลอกหนองสระแก้ว บ้านโคกสะอาด หมู่ ๑๑ งบประมาณ ๑,๐๐๐,๐๐๐ บาท</p> <p>๑๒๓. โครงการขุดลอกหนองทดขาว บ้านร่มโพธิ์ หมู่ ๑๒ (นอกเขตเทศบาล) งบประมาณ ๑,๐๐๐,๐๐๐ บาท</p> <p>๑๒๔. โครงการขุดลอกห้วย หนอง คลอง บึงและแหล่งน้ำ ภายในตำบล เพื่อกักเก็บน้ำในการอุปโภค -บริโภค และเพื่อการเกษตร งบประมาณ ๕๐๐,๐๐๐,๐๐๐ บาท</p> <p>๑๒๖. โครงการขุดลอกลำโพงภายใน ต.ศรีฐาน เชื่อมระหว่าง ต.เหล่าไฮ และ ต.เชียงเพ็ง งบประมาณ ๑๐๐,๐๐๐,๐๐๐ บาท</p> <p>๑๒๗. โครงการขุดลอกคลองส่งน้ำคลองไส้ไก่ตาดคอนกรีตให้ครบทุก หมู่บ้าน งบประมาณ ๒๐,๐๐๐,๐๐๐ บาท</p> <p>๑๒๘. โครงการขุดลอกลำห้วยถ่มปากกว้าง ๔๐ ม. พื้น ๑๕ ม.ลึกจาก พื้นดินเก่า ๓ ม. งบประมาณ ๑๐,๐๐๐,๐๐๐ บาท</p> <p>๑๒๙. โครงการขุดลอกอ่างเก็บน้ำค่าน้อย บ้านโคกกลาง หมู่ที่ ๒ งบประมาณ ๑,๐๐๐,๐๐๐ บาท</p> <p>๑๓๐. โครงการขุดลอกหนองค้ำม่วง บ้านโคกกลาง หมู่ที่ ๒ งบประมาณ ๑,๐๐๐,๐๐๐ บาท</p> <p>๑๓๑. โครงการขุดลอกหนองแสง บ้านโคกสะอาด หมู่ที่ ๗ งบประมาณ ๑,๐๐๐,๐๐๐ บาท</p> <p>๑๓๑. โครงการขุดลอกหนองคำแหลม บ้านโคกสุวรรณ หมู่ที่ ๑๐ งบประมาณ ๕๐๐,๐๐๐ บาท</p> <p>๑๓๒. โครงการขุดลอกห้วยทรพี บ้านโคกนาโก หมู่ที่ ๑๒ งบประมาณ ๑,๐๐๐,๐๐๐ บาท</p> <p>๑๓๓. โครงการขุดลอกหนองคำปลากั้ง บ้านหนองแซ่ หมู่ที่ ๑๓ งบประมาณ ๕๐๐,๐๐๐ บาท</p> <p>๑๓๔. โครงการขุดลอกตดใหญ่ บ้านหนองแซ่ หมู่ที่ ๑๓ งบประมาณ ๕๐๐,๐๐๐ บาท</p> <p>๑๓๕. โครงการขุดลอกหนองโป่งตู บ้านหนองแซ่ หมู่ที่ ๑๓ งบประมาณ ๕๐๐,๐๐๐ บาท</p> <p>๑๓๖. โครงการขุดลอกหนองบุงชี บ้านนาดี หมู่ที่ ๓ งบประมาณ ๔,๐๐๐,๐๐๐ บาท</p> <p>๑๓๗. โครงการขุดลอกอ่างเก็บน้ำร่องคำใหม่ บ้านโคกสุวรรณ หมู่ที่ ๑๐ งบประมาณ ๕,๐๐๐,๐๐๐ บาท</p> <p>๑๓๘. โครงการขุดลอกอ่างเก็บน้ำร่องหินปูน งบประมาณ ๒,๐๐๐,๐๐๐ บาท</p> <p>๑๓๙. โครงการขุดลอกร่องระบายน้ำจากที่น่านางสุวาริ ธงไชย-ที่น่านาง พรทิพา จันทูหิน หมู่ ๗ งบประมาณ ๓๕,๐๐๐ บาท</p> <p>๑๔๐. โครงการขุดลอกขยายสระน้ำที่ราชพัสดุ งบประมาณ ๑๐๐,๐๐๐ บาท</p>

หัวข้อ	รายละเอียด
	<p>๑๔๐. ต่อเติมคลองส่งน้ำหนองแคนพร้อมเครื่องสูบน้ำ (อ่างห้วยถ่ม) งบประมาณ ๑,๙๐๐,๐๐๐ บาท</p> <p>๑๔๑. ขุดลอกลำห้วยถ่ม หมู่ที่ ๓,๔,๑๓ งบประมาณ ๕๐๐,๐๐๐ บาท</p> <p>๑๔๒. ขุดลอกหนองบก หมู่ที่ ๕, ๑๒ งบประมาณ ๕๐๐,๐๐๐ บาท</p> <p>๑๔๒. ขุดลอกลำห้วยไผ่ หมู่ที่ ๑๐ งบประมาณ ๕๐๐,๐๐๐ บาท</p> <p>๑๔๓. ขุดลอกและปรับภูมิทัศน์รอบหนองผือ หมู่ที่ ๗ งบประมาณ ๕๐๐,๐๐๐ บาท</p> <p>๑๔๔. ขุดลอกและปรับภูมิทัศน์รอบหนองหล่ม หมู่ที่ ๑ งบประมาณ ๕๐๐,๐๐๐ บาท</p> <p>๑๔๕. โครงการก่อสร้างสถานีสูบน้ำด้วยไฟฟ้าปากน้ำเก่า หมู่ที่ ๘ งบประมาณ ๘๐,๐๐๐,๐๐๐ บาท</p> <p>๑๔๖. โครงการก่อสร้างสถานีสูบน้ำด้วยไฟฟ้าบ้านเตาไห ๓ ต. ศรีฐาน อ.ป่าดิว จ.ยโสธร งบประมาณ ๘๐,๐๐๐,๐๐๐ บาท</p> <p>๑๔๗. โครงการขุดลอกแหล่งน้ำ บ้านดงสว่าง หมู่ที่ ๑ งบประมาณ ๑,๐๐๐,๐๐๐ บาท</p> <p>๑๔๘. โครงการขุดลอกแหล่งน้ำ บ้านโคกกลาง หมู่ที่ ๒ งบประมาณ ๑,๐๐๐,๐๐๐ บาท</p> <p>๑๔๙. โครงการขุดลอกแหล่งน้ำ บ้านนาดี หมู่ที่ ๓ งบประมาณ ๑,๐๐๐,๐๐๐ บาท</p> <p>๑๕๐. โครงการขุดลอกแหล่งน้ำ บ้านโคกนาโก หมู่ที่ ๔ งบประมาณ ๑,๐๐๐,๐๐๐ บาท</p> <p>๑๕๑. โครงการขุดลอกแหล่งน้ำ บ้านโคกนาโก หมู่ที่ ๔ งบประมาณ ๑,๐๐๐,๐๐๐ บาท</p> <p>๑๕๒. โครงการขุดลอกแหล่งน้ำ บ้านหนองแซ่ หมู่ที่ ๕ งบประมาณ ๑,๐๐๐,๐๐๐ บาท</p> <p>๑๕๓. โครงการขุดลอกแหล่งน้ำ บ้านหนองชุม หมู่ที่ ๖ งบประมาณ ๑,๐๐๐,๐๐๐ บาท</p> <p>๑๕๔. โครงการขุดลอกแหล่งน้ำ บ้านหนองชุม หมู่ที่ ๖ งบประมาณ ๑,๐๐๐,๐๐๐ บาท</p> <p>๑๕๕. โครงการขุดลอกแหล่งน้ำ บ้านหนองชุม หมู่ที่ ๖ งบประมาณ ๑,๐๐๐,๐๐๐ บาท</p> <p>๑๕๖. โครงการขุดลอกแหล่งน้ำ บ้านโคกสะอาด หมู่ที่ ๗ งบประมาณ ๑,๐๐๐,๐๐๐ บาท</p> <p>๑๕๗. โครงการขุดลอกแหล่งน้ำ บ้านหนองสำโรง หมู่ที่ ๘ งบประมาณ ๑,๐๐๐,๐๐๐ บาท</p> <p>๑๕๘. โครงการขุดลอกแหล่งน้ำ บ้านค้ำกลาง หมู่ที่ ๙ งบประมาณ ๑,๐๐๐,๐๐๐ บาท</p> <p>๑๕๙. โครงการขุดลอกแหล่งน้ำ บ้านโคกสุวรรณ หมู่ที่ ๑๐ งบประมาณ ๑,๐๐๐,๐๐๐ บาท</p>

หัวข้อ	รายละเอียด
	<p>๑๖๐. โครงการขุดลอกแหล่งน้ำ บ้านโคกนาโก หมู่ที่ ๑๒ งบประมาณ ๑,๐๐๐,๐๐๐ บาท</p> <p>๑๖๑.โครงการขุดลอกแหล่งน้ำ บ้านใหม่ชัยพร หมู่ที่ ๑๔ งบประมาณ ๑,๐๐๐,๐๐๐ บาท</p> <p>๑๖๒. โครงการขุดลอกแหล่งน้ำ บ้านหนองชุม หมู่ที่ ๑๕ งบประมาณ ๑,๐๐๐,๐๐๐ บาท</p> <p>๑๖๓. โครงการขุดลอกแหล่งน้ำห้วยธรรมรงค์ บ้านอ่างทอง หมู่ที่ ๑๖ งบประมาณ ๑,๐๐๐,๐๐๐ บาท</p> <p>๑๖๔. โครงการขุดลอกแหล่งน้ำห้วยซึกแล้น บ้านอ่างทอง หมู่ที่ ๑๖ งบประมาณ ๑,๐๐๐,๐๐๐ บาท</p> <p>๑๖๕. โครงการขุดลอกแหล่งน้ำห้วยยาง บ้านอ่างทอง หมู่ที่ ๑๖ งบประมาณ ๑,๐๐๐,๐๐๐ บาท</p> <p>๑๖๖. โครงการขุดลอกคลองจาลำเซบาย-ใต้ฝายนางงามสมาน เพื่อระบาย น้ำ บ้านโพธิ์ไทร หมู่ที่ ๑ งบประมาณ ๑,๐๐๐,๐๐๐ บาท</p> <p>๑๖๗. โครงการขุดลอกร่องน้ำ จากบ่อกองคณเวร์ตนามะเชื้อ - ลำเซบาย บ้านโพธิ์ไทร หมู่ที่ ๑ งบประมาณ ๑,๐๐๐,๐๐๐ บาท</p> <p>๑๖๘. โครงการขุดลอกคลองร่องเหมือง ตอนบน บ้านป่าตอง หมู่ที่ ๓ งบประมาณ ๑,๐๐๐,๐๐๐ บาท</p> <p>๑๖๙. โครงการขุดลอกร่องคำเรือบ้านหนองแสง หมู่ที่ ๘ งบประมาณ ๑,๐๐๐,๐๐๐ บาท</p> <p>๑๗๐. โครงการขุดลอกแหล่งน้ำสาธารณะ บ้านหนองแสง หมู่ที่ ๘ งบประมาณ ๑,๐๐๐,๐๐๐ บาท</p> <p>๑๗๑. โครงการขุดลอกห้วยก้านเหลือง บ้านหนองแสง หมู่ที่ ๘ งบประมาณ ๑,๐๐๐,๐๐๐ บาท</p> <p>๑๗๒. โครงการขุดลอกห้วยวังศรีไซด บ้านสระเกษ หมู่ที่ ๑๐ งบประมาณ ๒,๐๐๐,๐๐๐ บาท</p> <p>๑๗๓. โครงการขุดลอกลำเซบายบ้านสระเกษ หมู่ที่ ๑๐ งบประมาณ ๒,๐๐๐,๐๐๐ บาท</p> <p>๑๗๔. โครงการขุดลอกหนองแคน บ้านหนองบาก งบประมาณ ๑๑๒,๐๐๐ บาท</p> <p>๑๗๕. โครงการขุดลอกหนองหมี บ้านศรีฐาน งบประมาณ ๔๒๓,๐๐๐ บาท</p> <p>๑๗๖. โครงการขุดลอกลำห้วยไผ่ บ้านคำสร้างบ่อ งบประมาณ ๔๘๘,๐๐๐ บาท</p> <p>๑๗๗. โครงการขุดลอกตั้งคันดินหนองกุดหวาย บ้านศรีฐาน งบประมาณ ๑,๑๗๐,๐๐๐ บาท</p> <p>๑๗๘.โครงการขุดลอกแหล่งน้ำหนองโสกบาก งบประมาณ ๑,๔๙๓,๐๐๐ บาท</p> <p>๑๗๙. โครงการขุดลอกลำเซบาย-น้ำปลีก งบประมาณ ๑๐,๐๐๐,๐๐๐ บาท</p> <p>๑๘๐. โครงการขุดลอกหนองอ้อมแก้ว บ้านศรีฐาน หมู่ที่ ๒ งบประมาณ ๕๐๐,๐๐๐ บาท</p>

หัวข้อ	รายละเอียด
	<p>๑๙๒. โครงการขุดลอกลำโพงน้อยบ้านเตาไห หมู่ที่ ๗ งบประมาณ ๕๐๐,๐๐๐ บาท</p> <p>๑๙๓. โครงการขุดลอกลำโพงใหญ่บ้านเตาไห หมู่ที่ ๗ งบประมาณ ๕๐๐,๐๐๐ บาท</p> <p>๑๙๕. โครงการขุดลอกกุดฝาง หมู่ที่ ๒ ขนาดปากกว้าง ๒๕ เมตร ยาว ๗๐๐ เมตร ลึกเฉลี่ย ๑ เมตร หรือปริมาตรดินขุดไม่น้อยกว่า ๑๗,๕๐๐ ลบ.ม. พร้อมป้ายโครงการ งบประมาณ ๔๗๖,๐๐๐ บาท</p> <p>๑๙๖. โครงการขุดลอกลำเซ่น้อย หมู่ที่ ๕ ขนาดปากกว้าง ๔๐ เมตร ยาว ๑๕๐ เมตร ลึกเฉลี่ย ๒.๕ เมตร หรือปริมาตรดินขุดไม่น้อยกว่า ๑๕,๐๐๐ ลบ.ม. พร้อมป้ายโครงการ งบประมาณ ๔๐๘,๐๐๐ บาท</p> <p>๑๙๗. โครงการขุดลอกลำเซ่น้อย หมู่ที่ ๖ ขนาดปากกว้าง ๓๐ เมตร ยาว ๕๐๐ เมตร ลึกเฉลี่ย ๑ เมตร หรือปริมาตรดินขุดไม่น้อยกว่า ๑๕,๐๐๐ ลบ.ม. พร้อมป้ายโครงการ งบประมาณ ๔๐๘,๐๐๐ บาท</p> <p>๑๙๘. โครงการขุดลอกหนองหัวควาย หมู่ที่ ๗ ขนาดปากกว้าง ๕๐ เมตร ยาว ๖๐ เมตร ลึกเฉลี่ย ๔ เมตร หรือปริมาตรดินขุดไม่น้อยกว่า ๑๒,๐๐๐ ลบ.ม. พร้อมป้ายโครงการ งบประมาณ ๓๒๖,๐๐๐ บาท</p> <p>๑๙๙. โครงการขุดลอกลำเซบายช่วงท่าเครื่อง หมู่ที่ ๑,๗ ขนาดปากกว้าง ๓๐ เมตร ยาว ๒๕๐ เมตร ลึกเฉลี่ย ๒ เมตร หรือปริมาตรดินขุดไม่น้อยกว่า ๑๕,๐๐๐ ลบ.ม. งบประมาณ ๔๐๘,๐๐๐ บาท</p> <p>๒๐๐. โครงการขุดลอกสระน้ำเนินบ่อ ขนาดปากกว้าง ๗๕ เมตร ยาว ๑๘๐ เมตร ลึกเก็บกัก ๓.๕๐ เมตร ปริมาตรดินขุดไม่น้อยกว่า ๔๐,๐๘๐ ลบ.ม. ท่อ คสล. ชนิดธรรมดา ขนาด ศก ๐.๘๐*๑.๐๐ เมตร จำนวน ๕๐ ท่อน งบประมาณ ๑,๔๙๙,๐๐๐ บาท</p>
<p>๘.๑๓ กิจกรรมหลักที่ ๑๖ ทำนั้งกั้นน้ำแบบ ขั้นบันไดบริเวณลำเซบายบ้านท่าลาดบ้านสร้าง มิ่งจากสะพานข้ามลำเซบายไปทางทิศใต้หมู่ ๙ บ้านท่าลาด</p> <p>งบประมาณ : ๗๐,๐๐๐,๐๐๐ บาท</p> <p>งบประมาณจังหวัด : -</p> <p>งบกรม/กระทรวง : -</p> <p>งบองค์กรปกครองส่วนท้องถิ่น : ๗๐,๐๐๐,๐๐๐</p> <ul style="list-style-type: none"> - งบประมาณปี ๒๕๖๖ จำนวน - บาท - งบประมาณปี ๒๕๖๗ จำนวน - บาท - งบประมาณปี ๒๕๖๘ จำนวน - บาท - งบประมาณปี ๒๕๖๙ จำนวน ๗๐,๐๐๐,๐๐๐ บาท - งบประมาณปี ๒๕๗๐ จำนวน - บาท <p>ผู้รับผิดชอบ : อำเภอลำลูกกา</p> <p>หน่วยงานที่เกี่ยวข้อง : -</p>	<p><u>งบ อปท</u></p> <p><u>ปีงบประมาณ ๒๕๖๙</u></p> <p>ทำนั้งกั้นน้ำแบบขั้นบันไดบริเวณลำเซบายบ้านท่าลาดบ้านสร้างมิ่งจาก สะพานข้ามลำเซบายไปทางทิศใต้หมู่ ๙ บ้านท่าลาด</p>

หัวข้อ	รายละเอียด
<p>๘.๑๓ กิจกรรมหลักที่ ๑๗ พัฒนาแหล่ง ท่องเที่ยวอ่างเก็บน้ำห้วยเชือก</p> <p>งบประมาณ : ๙,๙๓๖,๐๐๐ บาท</p> <p>งบพัฒนาจังหวัด : -</p> <p>งบกรม/กระทรวง : -</p> <p>งบองค์กรปกครองส่วนท้องถิ่น : ๙,๙๓๖,๐๐๐ บาท</p> <ul style="list-style-type: none"> - งบประมาณปี ๒๕๖๖ จำนวน - บาท - งบประมาณปี ๒๕๖๗ จำนวน - บาท - งบประมาณปี ๒๕๖๘ จำนวน - บาท - งบประมาณปี ๒๕๖๙ จำนวน ๙,๙๓๖,๐๐๐ บาท - งบประมาณปี ๒๕๗๐ จำนวน - บาท <p>ผู้รับผิดชอบ : อำเภอเลิงนกทา</p> <p>หน่วยงานที่เกี่ยวข้อง : -</p>	<p>งบ อปท</p> <p>ปีงบประมาณ ๒๕๖๙</p> <p>พัฒนาแหล่งท่องเที่ยวอ่างเก็บน้ำห้วยเชือก</p>
<p>๘.๑๓ กิจกรรมหลักที่ ๑๘ อนุรักษ์ฟื้นฟูแหล่ง น้ำหนองหล่มพร้อมระบบกระจายน้ำด้วย พลังงานแสงอาทิตย์</p> <p>งบประมาณ : ๓๐,๑๐๐,๐๐๐ บาท</p> <p>งบพัฒนาจังหวัด : -</p> <p>งบกรม/กระทรวง : ๓๐,๑๐๐,๐๐๐ บาท</p> <ul style="list-style-type: none"> - งบประมาณปี ๒๕๖๖ จำนวน - บาท - งบประมาณปี ๒๕๖๗ จำนวน - บาท - งบประมาณปี ๒๕๖๘ จำนวน - บาท - งบประมาณปี ๒๕๖๙ จำนวน ๓๐,๑๐๐,๐๐๐ บาท - งบประมาณปี ๒๕๗๐ จำนวน - บาท <p>งบองค์กรปกครองส่วนท้องถิ่น : -</p> <p>ผู้รับผิดชอบ : สำนักงานทรัพยากรน้ำที่ ๑๑ จังหวัดอุบลราชธานี</p> <p>หน่วยงานที่เกี่ยวข้อง : -</p>	<p>งบกรม/กระทรวง</p> <p>ปีงบประมาณ ๒๕๖๙</p> <p>อนุรักษ์ฟื้นฟูแหล่งน้ำหนองหล่มพร้อมระบบกระจายน้ำด้วยพลังงาน แสงอาทิตย์</p>
<p>๘.๑๓ กิจกรรมหลักที่ ๑๘ อนุรักษ์ฟื้นฟูแหล่ง น้ำหนองทมพร้อมระบบกระจายน้ำด้วย พลังงานแสงอาทิตย์</p> <p>งบประมาณ : ๓๐,๐๐๐,๐๐๐ บาท</p> <p>งบพัฒนาจังหวัด : -</p> <p>งบกรม/กระทรวง : ๓๐,๐๐๐,๐๐๐ บาท</p> <ul style="list-style-type: none"> - งบประมาณปี ๒๕๖๖ จำนวน - บาท - งบประมาณปี ๒๕๖๗ จำนวน - บาท - งบประมาณปี ๒๕๖๘ จำนวน - บาท - งบประมาณปี ๒๕๖๙ จำนวน ๓๐,๐๐๐,๐๐๐ บาท - งบประมาณปี ๒๕๗๐ จำนวน - บาท <p>งบองค์กรปกครองส่วนท้องถิ่น : -</p>	<p>งบกรม/กระทรวง</p> <p>ปีงบประมาณ ๒๕๖๙</p> <p>อนุรักษ์ฟื้นฟูแหล่งน้ำหนองทมพร้อมระบบกระจายน้ำด้วยพลังงาน แสงอาทิตย์</p>

หัวข้อ	รายละเอียด
ผู้รับผิดชอบ : สำนักงานทรัพยากรน้ำที่ ๑๑ จังหวัดอุบลราชธานี หน่วยงานที่เกี่ยวข้อง : -	
๙. หน่วยงานดำเนินการ	<ul style="list-style-type: none"> - โครงการชลประทานยโสธร - สำนักงานโยธาธิการและผังเมืองจังหวัดยโสธร - สำนักงานทรัพยากรธรรมชาติและสิ่งแวดล้อมจังหวัดยโสธร - สำนักงานทรัพยากรน้ำที่ ๑๑ จังหวัดอุบลราชธานี - อำเภอทรายมูล - อำเภอป่าดิว - อำเภอเมืองยโสธร - อำเภอเลิงนกทา - องค์กรปกครองส่วนท้องถิ่น
๑๐. ระยะเวลาในการดำเนินโครงการ	ปีงบประมาณ ๒๕๖๖ – ๒๕๗๐
๑๑. งบประมาณ	งบประมาณ ๑๘,๓๐๙,๕๕๘,๕๘๗ บาท <ul style="list-style-type: none"> - งบพัฒนาจังหวัด : ๑,๑๘๕,๗๕๕,๔๐๐ บาท - งบกรม/กระทรวง : ๑๐,๓๗๑,๒๙๔,๑๘๒ บาท - งบองค์กรปกครองส่วนท้องถิ่น : ๖,๗๕๒,๕๐๙,๐๐๕ บาท
๑๒. ผลผลิต (Output)	พื้นที่รับประโยชน์ทั้ง ๙ อำเภอของจังหวัดยโสธร
๑๓. ผลลัพธ์จากการดำเนินโครงการ (Outcome)	เพิ่มพื้นที่เก็บกักน้ำและเพิ่มศักยภาพการกระจายน้ำในการทำเกษตร

หัวข้อ	รายละเอียด
๑. ชื่อโครงการสำคัญ	บริหารจัดการพลังงานเพื่อความยั่งยืน
๒. ชื่อแผนงาน	เพิ่มประสิทธิภาพการบริหารจัดการด้านพลังงาน
๓. แนวทางการพัฒนา	อนุรักษ์ พั่นฟู พัฒนา ทรัพยากรธรรมชาติและสิ่งแวดล้อม
๔. หลักการและเหตุผล	<p>พลังงานเป็นปัจจัยสำคัญต่อการดำรงชีวิต และการขับเคลื่อนเศรษฐกิจทุกภาคส่วน ยุทธศาสตร์ชาติ ๒๐ ปีกล่าวถึงประเด็นด้านพลังงาน ไว้ในเป้าหมายการพัฒนา ๕ การพัฒนาความมั่นคงน้ำ พลังงาน และเกษตรที่เป็นมิตรต่อสิ่งแวดล้อม โดยมีเป้าหมายเพื่อพัฒนาความมั่นคงด้านพลังงาน และเพิ่มประสิทธิภาพการใช้พลังงาน ทั้งนี้ประเทศไทยได้ตรากฎหมายควบคุม กฎหมายสนับสนุนด้านพลังงานต่างๆ อาทิ พระราชบัญญัติควบคุมน้ำมันเชื้อเพลิง พ.ศ. ๒๕๔๒ พระราชบัญญัติค่าน้ำมันเชื้อเพลิง พ.ศ. ๒๕๔๓ พระราชบัญญัติการส่งเสริมการอนุรักษ์พลังงาน พ.ศ. ๒๕๓๕ เป็นต้น รวมถึงมาตรการสนับสนุนด้านพลังงาน เพื่อให้การบริหารจัดการพลังงานในประเทศ มีความมั่นคง มั่งคั่ง และยั่งยืนและบรรลุวัตถุประสงค์ตามยุทธศาสตร์ชาติ แต่หน่วยงานราชการ องค์กรเอกชน และประชาชน ยังขาดความรู้ความเข้าใจในการปฏิบัติตามกฎหมายระเบียบ มาตรการ ทำให้การบังคับใช้กฎหมายไม่เกิดประสิทธิผล อนึ่งในปัจจุบันเทคโนโลยีพลังงานทดแทนสมัยใหม่เริ่มเข้ามามีบทบาทในการดำรงชีวิตประจำวันของคนไทยเพิ่มขึ้นโดยเฉพาะพลังงานแสงอาทิตย์ ปัจจุบันมีราคาถูกลงมาก แต่ในพื้นที่ชนบท ยังขาดองค์ความรู้ที่จะนำเทคโนโลยีเหล่านี้เข้ามาใช้ในชีวิตประจำวันได้ โดยเฉพาะภาคการเกษตรมีความจำเป็นต้องใช้พลังงานในการสูบน้ำ การใช้ไฟแสงสว่างตามไร่นาหรือที่สวนเพราะพื้นที่เหล่านี้ส่วนมากแนวสายส่งของการไฟฟ้ายังไม่ไปถึง ประกอบกับยังขาดช่างเทคนิคที่มีองค์ความรู้ในการซ่อม สร้าง และดูแลเทคโนโลยีพลังงานเหล่านี้ ทำให้พี่น้องเกษตรกรและประชาชนในพื้นที่ขาดโอกาสในการที่จะใช้เทคโนโลยีด้านพลังงานอย่างทั่วถึงและเต็มประสิทธิภาพ การแก้ปัญหาในส่วนนี้ จะทำให้พี่น้องเกษตรกรและประชาชนในพื้นที่ที่มีความมั่นคงในการใช้เทคโนโลยีพลังงานทดแทนเพื่อประกอบอาชีพ ลดต้นทุนค่าใช้จ่าย เสริมสร้างรายได้และสร้างอาชีพเพิ่มเติมด้านพลังงาน ก่อให้เกิดห่วงโซ่คุณค่าในพื้นที่ชนบท ได้ สำนักงานพลังงานจังหวัดยโสธร เล็งเห็นถึงความสำคัญในการขับเคลื่อนงานด้านพลังงานทุกมิติให้บรรลุวัตถุประสงค์ เกิดประสิทธิผลสูงสุด ครอบคลุมทุกภาคส่วน จึงได้น้อมนำหลักปรัชญาเศรษฐกิจพอเพียงของพระบาทสมเด็จพระเจ้าอยู่หัว มาเป็นแนวทางในการปฏิบัติ เสริมสร้างความรู้ทางความเข้าใจในการขับเคลื่อนงานด้านพลังงานสู่หน่วยงานราชการ องค์กรเอกชน รวมถึงภาคประชาชน และมุ่งเน้นส่งเสริมและพัฒนาคุณภาพชีวิตของคนในชุมชน ให้มีอาชีพเสริมโดยไม่ต้องอพยพไปทำงานที่ต่างถิ่น เพื่อให้ประชาชนรู้จักประยุกต์ใช้เทคโนโลยีพลังงานทดแทน และรู้จักใช้พลังงานอย่างคุ้มค่า ช่วยเหลือตัวเองในภาวะเศรษฐกิจตกต่ำสามารถบริหารจัดการพลังงานภายในครัวเรือนและชุมชนของตนเองให้เกิดประโยชน์สูงสุด ดังนั้น สำนักงานพลังงานจังหวัดยโสธร จึงได้จัด โครงการสร้างฐานอาชีพจากพลังงาน โดยมีวัตถุประสงค์เพื่อให้ชุมชนได้มีความรู้ในการนำ</p>

หัวข้อ	รายละเอียด
	เทคโนโลยีพลังงานแสงอาทิตย์มาใช้ในการประกอบอาชีพที่ยั่งยืน ดูแลจน เจ้าครอบครัวได้รวมทั้งมี การบริหารจัดการพลังงานของชุมชนและ นำมาใช้ในครัวเรือนของตนเองให้เกิดประโยชน์สูงสุดและก่อให้เกิดความ มั่นคงด้านเศรษฐกิจในอนาคตต่อไป
๕. วัตถุประสงค์ของโครงการ	๑. ผู้เข้าร่วมอบรมมีความรู้ในเรื่องการนำเทคโนโลยีพลังงานแสงอาทิตย์มา ใช้งานและขยายผลแนะนำให้ประชาชนในพื้นที่เข้าถึงได้อย่างเหมาะสม ๒. ผู้เข้าร่วมอบรมมีความรู้ในการบำรุงรักษาอุปกรณ์และซ่อมแซมอุปกรณ์ เบื้องต้นได้ ๓. ชุมชนมีแหล่งเรียนรู้ในการบริหารจัดการพลังงานด้วยตัวเอง และตระหนักถึงความสำคัญในการประหยัดพลังงาน
๖. ตัวชี้วัดและค่าเป้าหมาย	ตัวชี้วัด : ๑. ร้อยละที่ผลิตช่างด้านพลังงานระดับตำบล ๒. ร้อยละที่ผลิตช่างเชื่อมโลหะผลิตเตา ๓. ร้อยละที่ผลิตช่างเทคนิคระบบโซลาร์เซลล์ ค่าเป้าหมาย : ๑. ผลิตช่างด้านพลังงานระดับตำบล ๗๘ ตำบล ๆ ละ ๔ คน รวม เป็น ๓๑๒ คน คิดเป็นร้อยละ ๑๐๐ ๒. ผลิตช่างเชื่อมโลหะผลิตเตา จำนวน ๔๐ คน คิดเป็นร้อยละ ๑๐๐ ๓. ผลิตช่างเทคนิคระบบโซลาร์เซลล์ จำนวน ๔๐ คน คิดเป็นร้อยละ ๑๐๐
๗. พื้นที่เป้าหมาย	พื้นที่จังหวัดยโสธร
๘. กิจกรรมหลัก	
๘.๑ กิจกรรมหลักที่ ๑ โครงการผลิตช่างด้าน พลังงานระดับตำบล งบประมาณ : ๑,๖๓๔,๗๘๐ บาท งบพัฒนาจังหวัด : ๙๖,๐๐๐ บาท - งบประมาณปี ๒๕๖๖ จำนวน ๙๖,๐๐๐ บาท - งบประมาณปี ๒๕๖๗ จำนวน - บาท - งบประมาณปี ๒๕๖๘ จำนวน - บาท - งบประมาณปี ๒๕๖๙ จำนวน - บาท - งบประมาณปี ๒๕๗๐ จำนวน - บาท งบกรม/กระทรวง : - - งบองค์กรปกครองส่วนท้องถิ่น : - ผู้รับผิดชอบ : สำนักงานพลังงานจังหวัด ยโสธร หน่วยงานที่เกี่ยวข้อง : -	<u>งบพัฒนาจังหวัด</u> กิจกรรมฝึกอบรมสัมมนาเชิงปฏิบัติการผลิตช่างด้านพลังงานระดับตำบล

หัวข้อ	รายละเอียด
<p>๘.๒ กิจกรรมหลักที่ ๒ โครงการผลิตแก๊สชีวภาพจากมูลสุกรเพื่อทดแทนการใช้พลังงานในภาคครัวเรือน</p> <p>งบประมาณ : ๑,๑๒๗,๗๘๐ บาท</p> <p>งบพัฒนาจังหวัด : ๑,๑๒๗,๗๘๐ บาท</p> <ul style="list-style-type: none"> - งบประมาณปี ๒๕๖๖ จำนวน ๑,๑๒๗,๗๘๐ บาท - งบประมาณปี ๒๕๖๗ จำนวน - บาท - งบประมาณปี ๒๕๖๘ จำนวน - บาท - งบประมาณปี ๒๕๖๙ จำนวน - บาท - งบประมาณปี ๒๕๗๐ จำนวน - บาท <p>งบกรม/กระทรวง : -</p> <p>งบองค์กรปกครองส่วนท้องถิ่น : -</p> <p>ผู้รับผิดชอบ : สำนักงานพลังงานจังหวัดยโสธร</p> <p>หน่วยงานที่เกี่ยวข้อง : -</p>	<p>งบพัฒนาจังหวัด</p> <p>ส่งเสริมการใช้แก๊สชีวภาพจากมูลสัตว์ระบบผลิตแก๊สชีวภาพบ่อหมักขนาด ๑๐๐ ลูกบาศก์เมตร</p>
<p>๘.๓ กิจกรรมหลักที่ ๓ โครงการพัฒนาเพิ่มทักษะและส่งเสริมช่องทางการตลาดของกลุ่มวิสาหกิจชุมชนรักษ์พลังงานและการเกษตรพัฒนา</p> <p>งบประมาณ : ๒๕๑,๕๐๐ บาท</p> <p>งบพัฒนาจังหวัด : ๒๕๑,๕๐๐ บาท</p> <ul style="list-style-type: none"> - งบประมาณปี ๒๕๖๖ จำนวน ๒๕๑,๕๐๐ บาท - งบประมาณปี ๒๕๖๗ จำนวน - บาท - งบประมาณปี ๒๕๖๘ จำนวน - บาท - งบประมาณปี ๒๕๖๙ จำนวน - บาท - งบประมาณปี ๒๕๗๐ จำนวน - บาท <p>งบกรม/กระทรวง : -</p> <p>งบองค์กรปกครองส่วนท้องถิ่น : -</p> <p>ผู้รับผิดชอบ : สำนักงานพลังงานจังหวัดยโสธร</p>	<p>งบพัฒนาจังหวัด</p> <ul style="list-style-type: none"> - ฝึกอบรมเชิงปฏิบัติการพัฒนาเพิ่มทักษะการผลิตเตาหุงต้มประสิทธิภาพสูงให้ได้มาตรฐานตามแบบกระทรวงพลังงานกำหนด - จัดสัมมนาส่งเสริมช่องทางการตลาดตามยุค New normal ของกลุ่มวิสาหกิจชุมชนรักษ์พลังงานและการเกษตรพัฒนา ๒๐๒๑
<p>๘.๔ กิจกรรมหลักที่ ๔ ฝึกอบรมเชิงปฏิบัติการช่างเชื่อมโลหะ (ชั้นก้าวหน้า) ผลิตเตาชีวมวล</p> <p>งบประมาณ : ๑๖๐,๐๐๐ บาท</p> <p>งบพัฒนาจังหวัด : ๘๐,๐๐๐ บาท</p> <ul style="list-style-type: none"> - งบประมาณปี ๒๕๖๖ จำนวน - บาท - งบประมาณปี ๒๕๖๗ จำนวน ๘๐,๐๐๐ บาท - งบประมาณปี ๒๕๖๘ จำนวน ๘๐,๐๐๐ บาท - งบประมาณปี ๒๕๖๙ จำนวน - บาท - งบประมาณปี ๒๕๗๐ จำนวน - บาท <p>งบกรม/กระทรวง : -</p> <p>งบองค์กรปกครองส่วนท้องถิ่น : -</p> <p>ผู้รับผิดชอบ : สำนักงานพลังงานจังหวัดยโสธร</p>	<p>งบพัฒนาจังหวัด</p> <p>กิจกรรมฝึกอบรมเชิงปฏิบัติการ ช่างเชื่อมโลหะ (ชั้นก้าวหน้า) ผลิตเตาชีวมวล เพื่อเป็นให้เกิดความรู้ความเข้าใจในการผลิตเตาชีวมวล สามารถต่อยอดสร้างอาชีพด้านการผลิตเตาในระดับชุมชนได้</p>

หัวข้อ	รายละเอียด
<p>๘.๕ กิจกรรมหลักที่ ๕ ฝึกอบรมเชิงปฏิบัติการช่างไฟฟ้า (ชั้นก้าวหน้า)</p> <p>ซ่อม สร้างระบบโซล่าเซลล์</p> <p>งบประมาณ : ๑๖๐,๐๐๐ บาท</p> <p>งบพัฒนาจังหวัด : ๘๐,๐๐๐ บาท</p> <p>- งบประมาณปี ๒๕๖๖ จำนวน - บาท</p> <p>- งบประมาณปี ๒๕๖๗ จำนวน ๘๐,๐๐๐ บาท</p> <p>- งบประมาณปี ๒๕๖๘ จำนวน ๘๐,๐๐๐ บาท</p> <p>- งบประมาณปี ๒๕๖๙ จำนวน - บาท</p> <p>- งบประมาณปี ๒๕๗๐ จำนวน - บาท</p> <p>งบกรม/กระทรวง : -</p> <p>งบองค์กรปกครองส่วนท้องถิ่น : -</p> <p>ผู้รับผิดชอบ : สำนักงานพลังงานจังหวัดยโสธร</p>	<p>งบพัฒนาจังหวัด</p> <p>กิจกรรมฝึกอบรมเชิงปฏิบัติการช่างไฟฟ้า (ชั้นก้าวหน้า) ซ่อมสร้างระบบโซล่าเซลล์ เพื่อเสริมสร้างองค์ความรู้ให้ช่างไฟฟ้าสามารถซ่อม สร้างระบบโซล่าเซลล์ตั้งแต่ระบบพื้นฐานจนถึงระบบขนาดใหญ่ที่มีความซับซ้อนสูงได้</p>
<p>๘.๖ กิจกรรมหลักที่ ๖ ก๊าซหุงต้มจากขยะอินทรีย์</p> <p>งบประมาณ : ๖๐๐,๐๐๐ บาท</p> <p>งบพัฒนาจังหวัด : -</p> <p>งบกรม/กระทรวง : -</p> <p>งบองค์กรปกครองส่วนท้องถิ่น : ๖๐๐,๐๐๐ บาท</p> <p>- งบประมาณปี ๒๕๖๖ จำนวน ๖๐๐,๐๐๐ บาท</p> <p>- งบประมาณปี ๒๕๖๗ จำนวน - บาท</p> <p>- งบประมาณปี ๒๕๖๘ จำนวน - บาท</p> <p>- งบประมาณปี ๒๕๖๙ จำนวน - บาท</p> <p>- งบประมาณปี ๒๕๗๐ จำนวน - บาท</p> <p>ผู้รับผิดชอบ : อำเภอทรายมูล</p> <p>หน่วยงานที่เกี่ยวข้อง: ทต.ทรายมูล</p>	<p>ขยะในชุมชนมีปริมาณเพิ่มมากขึ้นทุกวัน ขาดการบริหารจัดการในการคัดแยกขยะและนำไปใช้ประโยชน์ โดยเฉพาะขยะอินทรีย์ เป็นสาเหตุสำคัญที่ก่อให้เกิดปัญหาสิ่งแวดล้อมทางด้านต่าง ๆ ไม่ว่าจะเป็น ปัญหากลิ่นเหม็น น้ำขยะมูลฝอย การแพร่กระจายของโรคติดเชื้อรวมทั้งการปล่อยก๊าซมีเทน ซึ่งเป็นสาเหตุสำคัญของปัญหาโรคร้อน (Global warming) ออกสู่ชั้นบรรยากาศ การนำขยะมาใช้ประโยชน์จึงมีความจำเป็น ซึ่งมีกิจกรรมสำคัญ ดังนี้</p> <ol style="list-style-type: none"> ๑. จัดการคัดแยกขยะ ๒. สร้างถังหมักขยะอินทรีย์ ๓. ก่อสร้างบ่อหมักขยะอินทรีย์ระดับครัวเรือนในพื้นที่เป้าหมาย ๔. ประชาสัมพันธ์ผลการดำเนินงานของโครงการ
<p>๘.๗ กิจกรรมหลักที่ ๗ สนับสนุนการใช้พลังงานทดแทน</p> <p>งบประมาณ : ๑๕,๘๐๐,๐๐ บาท</p> <p>งบพัฒนาจังหวัด : - บาท</p> <p>งบกรม/กระทรวง : -</p> <p>งบองค์กรปกครองส่วนท้องถิ่น : ๑๕,๘๐๐,๐๐ บาท</p> <p>- งบประมาณปี ๒๕๖๖ จำนวน ๑,๐๐๐,๐๐๐ บาท</p> <p>- งบประมาณปี ๒๕๖๗ จำนวน ๖,๙๐๐,๐๐๐ บาท</p> <p>- งบประมาณปี ๒๕๖๘ จำนวน ๑,๐๐๐,๐๐๐ บาท</p> <p>- งบประมาณปี ๒๕๖๙ จำนวน ๕,๙๐๐,๐๐๐ บาท</p> <p>- งบประมาณปี ๒๕๗๐ จำนวน ๑,๐๐๐,๐๐๐ บาท</p> <p>ผู้รับผิดชอบ : อำเภอเมืองยโสธร</p> <p>หน่วยงานที่เกี่ยวข้อง: อปท.</p>	<p>สนับสนุนให้องค์กรปกครองส่วนท้องถิ่นใช้พลังงานทดแทน</p> <p>งบ อปท.</p> <p>อำเภอป่าติ้ว</p> <ol style="list-style-type: none"> ๑. โครงการก่อสร้างแหล่งผลิตพลังงานแสงอาทิตย์ (โซล่าเซลล์) งบประมาณ ๒,๐๐๐,๐๐๐ บาท ๒. ติดตั้งไฟฟ้าพลังงานแสงอาทิตย์ (โซล่าเซลล์) งบประมาณ ๑,๐๐๐,๐๐๐ บาท ๓. โครงการติดตั้งระบบผลิตไฟฟ้าด้วยเซลล์แสงอาทิตย์ บนหลังคาอาคารเทศบาลตำบลป่าติ้ว งบประมาณ ๒,๔๐๐,๐๐๐ บาท ๔. โครงการขยายไฟฟ้าพลังงานแสงอาทิตย์ หมู่ ๑ และ ๗ งบประมาณ ๕๐๐,๐๐๐ บาท

หัวข้อ	รายละเอียด
	<p>ปีงบประมาณ ๒๕๖๘ งบ อปท. อำเภอป่าต้ว ๑.โครงการไฟฟ้าโซล่าเซลล์เพื่อการเกษตร งบประมาณ ๑,๕๐๐,๐๐๐ บาท ๒.โครงการขยายไฟฟ้าเพื่อการเกษตร งบประมาณ ๓๐๐,๐๐๐ บาท</p> <p>ปีงบประมาณ ๒๕๖๙ งบ อปท. อำเภอป่าต้ว ๑. โครงการก่อสร้างแหล่งผลิตพลังงานแสงอาทิตย์ (โซล่าเซลล์) งบประมาณ ๒,๐๐๐,๐๐๐ บาท ๒. ติดตั้งไฟฟ้าพลังงานแสงอาทิตย์ (โซล่าเซลล์) งบประมาณ ๑,๐๐๐,๐๐๐ บาท ๓. โครงการติดตั้งระบบผลิตไฟฟ้าด้วยเซลล์แสงอาทิตย์ บนหลังคาอาคารเทศบาลตำบลป่าต้ว งบประมาณ ๒,๔๐๐,๐๐๐ บาท ๔. โครงการขยายไฟฟ้าพลังงานแสงอาทิตย์ หมู่ ๑ และ ๗ งบประมาณ ๕๐๐,๐๐๐ บาท</p>
<p>๘.๗ กิจกรรมหลักที่ ๘ ส่งเสริมการใช้พลังงานทดแทน ในกลุ่มวิสาหกิจชุมชนเพื่อเป็นแหล่งนำร่องสินค้าลดการใช้พลังงาน งบประมาณ : ๘๐,๐๐๐ บาท งบพัฒนาจังหวัด :- บาท - งบประมาณปี ๒๕๖๖ จำนวน - บาท - งบประมาณปี ๒๕๖๗ จำนวน - บาท - งบประมาณปี ๒๕๖๘ จำนวน - บาท - งบประมาณปี ๒๕๖๙ จำนวน ๘๐,๐๐๐ บาท - งบประมาณปี ๒๕๗๐ จำนวน -บาท งบกรม/กระทรวง :- งบองค์กรปกครองส่วนท้องถิ่น :-บาท ผู้รับผิดชอบ : สำนักงานพลังงานจังหวัดยโสธร หน่วยงานที่เกี่ยวข้อง: อปท.</p>	<p>งบพัฒนาจังหวัด ส่งเสริมการใช้พลังงานทดแทน ในกลุ่มวิสาหกิจชุมชนเพื่อเป็นแหล่งนำร่องสินค้าลดการใช้พลังงาน</p>
<p>๘.๗ กิจกรรมหลักที่ ๙ ติดตั้งเสาไฟฟ้าพลังงานแสงอาทิตย์ งบประมาณ : ๙๕,๔๕๘,๐๐๐ บาท งบพัฒนาจังหวัด :- บาท งบกรม/กระทรวง :- งบองค์กรปกครองส่วนท้องถิ่น : ๙๕,๔๕๘,๐๐๐ บาท - งบประมาณปี ๒๕๖๖ จำนวน - บาท - งบประมาณปี ๒๕๖๗ จำนวน - บาท - งบประมาณปี ๒๕๖๘ จำนวน - บาท - งบประมาณปี ๒๕๖๙ จำนวน ๙๕,๔๕๘,๐๐๐ บาท</p>	<p>งบ อปท. อำเภอเลิงนกทา ติดตั้งเสาไฟฟ้าพลังงานแสงอาทิตย์</p>

หัวข้อ	รายละเอียด
<p>- งบประมาณปี ๒๕๖๐ จำนวน -บาท ผู้รับผิดชอบ : อำเภอเลิงนงทา หน่วยงานที่เกี่ยวข้อง: อปท.</p>	
<p>๘.๗ กิจกรรมหลักที่ ๑๐ ติดตั้งกล้องวงจรปิด งบประมาณ : ๒๔,๖๖๐,๐๐ บาท งบพัฒนาจังหวัด :- บาท งบกรม/กระทรวง :- งบองค์กรปกครองส่วนท้องถิ่น : ๒๔,๖๖๐,๐๐ บาท - งบประมาณปี ๒๕๖๖ จำนวน -บาท - งบประมาณปี ๒๕๖๗ จำนวน -บาท - งบประมาณปี ๒๕๖๘ จำนวน - บาท - งบประมาณปี ๒๕๖๙ จำนวน - บาท - งบประมาณปี ๒๕๗๐ จำนวน - บาท ผู้รับผิดชอบ : อำเภอเลิงนงทา หน่วยงานที่เกี่ยวข้อง: อปท.</p>	<p><u>งบ อปท.</u> <u>อำเภอเลิงนงทา</u> ติดตั้งกล้องวงจรปิด</p>
<p>๙. หน่วยงานดำเนินการ</p>	<ul style="list-style-type: none"> - สำนักงานพลังงานจังหวัดยโสธร - อำเภอทรายมูล/ทต.นาเวียง - อำเภอเมืองยโสธร - อำเภอป่าดิว
<p>๑๐. ระยะเวลาในการดำเนินโครงการ</p>	<p>ปีงบประมาณ ๒๕๖๖ - ๒๕๗๐</p>
<p>๑๑. งบประมาณ</p>	<p>งบประมาณ ๑๔๐,๑๙๓,๒๘๐บาท - งบพัฒนาจังหวัด : ๑,๘๗๕,๒๘๐บาท - งบกรม/กระทรวง :- - งบองค์กรปกครองส่วนท้องถิ่น : ๑๓๘,๓๑๘,๐๐๐บาท</p>
<p>๑๒. ผลผลิต (Output)</p>	<p>๑. มีช่างด้านพลังงานประจำตำบล สามารถแนะนำการใช้ระบบเทคโนโลยีพลังงาน บำรุงรักษาอุปกรณ์และซ่อมแซมอุปกรณ์เบื้องต้นได้และนำความรู้ไปต่อยอดในบริหารจัดการด้านพลังงานภายในตำบลได้ ๒. ระบบผลิตแก๊สชีวภาพหมักขนาด ๑๐๐ ลูกบาศก์เมตร ๓. กลุ่มฯ มีรายได้เพิ่มขึ้นจากการประกอบอาชีพเตาหุงต้มประหยัดพลังงาน มีการประหยัดการใช้เชื้อเพลิงถ่านไม้สำหรับการหุงต้มเพิ่มขึ้นลดค่าใช้จ่ายต่อครัวเรือนและมีช่องทางการจัดจำหน่ายสินค้าเพิ่มมากขึ้น ๔. มีช่างเชื่อมโลหะที่มีความรู้ในการผลิตเตาชีวมวลในพื้นที่เพิ่มขึ้น ๕. มีช่างไฟฟ้า ที่มีความรู้ ความเข้าใจในระบบโซลาร์เซลล์ขนาดเล็กและระบบโซลาร์เซลล์ขนาดใหญ่ที่มีความซับซ้อนสูงเป็นอย่างดี เพิ่มขึ้น</p>

หัวข้อ	รายละเอียด
๑. ชื่อโครงการ	สร้างขีดความสามารถด้านการบริหารจัดการ การเปลี่ยนแปลงสภาพภูมิอากาศ
๒. ชื่อแผนงาน	สร้างขีดความสามารถด้านการบริหารจัดการ การเปลี่ยนแปลงสภาพภูมิอากาศ
๓. แนวทางการพัฒนา	สร้างขีดความสามารถด้านการบริหารจัดการ การเปลี่ยนแปลงสภาพภูมิอากาศ
๔. ความสำคัญของโครงการ หลักการ และเหตุผล	การเปลี่ยนแปลงของสภาพภูมิอากาศโลก ที่มีสาเหตุหนึ่งมาจาก การเติบโตทางเศรษฐกิจทั้งทางด้านอุตสาหกรรม เกษตรกรรมสูงมาก การดำเนินกิจกรรมในทุกกิจกรรมมีการปล่อยก๊าซเรือนกระจกอยู่ตลอดเวลา ยิ่งจังหวัดที่มีการเติบโตทางเศรษฐกิจอย่างรวดเร็ว ปัญหาการปล่อยก๊าซเรือนกระจกก็ยิ่งทวีความรุนแรงมากขึ้น และการบุกรุกทำลายและการเสื่อมโทรมของทรัพยากรป่าไม้ ซึ่งเป็นแหล่งดูดซับก๊าซเรือนกระจกที่สำคัญที่สุด จึงส่งผลกระทบต่อระบบนิเวศความเป็นอยู่ของประชาชน โรคระบาดอุบัติใหม่ ภัยธรรมชาติ และภัยพิบัติอื่น ๆ ที่มีผลมาจากสภาวะโลกร้อน จึงจำเป็นที่จะต้องสร้างความรู้ความเข้าใจ และความตระหนักรู้เกี่ยวกับสาเหตุ และผลกระทบจากการเปลี่ยนแปลงสภาพภูมิอากาศ
๕. วัตถุประสงค์ของโครงการ	เพื่อส่งเสริมให้ประชาชนตระหนักถึงผลกระทบจากการเปลี่ยนแปลงสภาพภูมิอากาศ และนำมาปรับเปลี่ยนพฤติกรรมประจำวัน เพื่อลดผลกระทบจากการเปลี่ยนแปลงสภาพภูมิอากาศ
๖. ตัวชี้วัดความสำเร็จของโครงการ	ประชาชนในพื้นที่จังหวัดตระหนักถึงผลกระทบจากการเปลี่ยนแปลงสภาพภูมิอากาศ
๗. พื้นที่เป้าหมาย	พื้นที่จังหวัดยโสธร
๘. กิจกรรมหลัก	
๘.๒ กิจกรรมหลัก ๑ จัดระบบการขนส่งสาธารณะในเมืองเพื่อรับมือและปรับตัวต่อการเปลี่ยนแปลงตามสภาพภูมิอากาศ งบประมาณ : - บาท งบพัฒนาจังหวัด : - บาท งบกรม/กระทรวง : - บาท - งบประมาณปี ๒๕๖๖ จำนวน - บาท - งบประมาณปี ๒๕๖๗ จำนวน - บาท - งบประมาณปี ๒๕๖๘ จำนวน - บาท - งบประมาณปี ๒๕๖๙ จำนวน - บาท - งบประมาณปี ๒๕๗๐ จำนวน - บาท งบองค์กรปกครองส่วนท้องถิ่น : ๑๓,๔๐๐,๐๐๐ บาท - งบประมาณปี ๒๕๖๖ จำนวน ๕,๑๐๐,๐๐๐ บาท - งบประมาณปี ๒๕๖๗ จำนวน ๔,๑๐๐,๐๐๐ บาท - งบประมาณปี ๒๕๖๘ จำนวน ๓,๑๐๐,๐๐๐ บาท - งบประมาณปี ๒๕๖๙ จำนวน - บาท - งบประมาณปี ๒๕๗๐ จำนวน ๑,๑๐๐,๐๐๐ บาท ผู้รับผิดชอบ: เทศบาลเมืองยโสธร	เพื่อส่งเสริมให้ประชาชนตระหนักถึงผลกระทบจากการเปลี่ยนแปลงสภาพภูมิอากาศ และปรับเปลี่ยนพฤติกรรมเกี่ยวกับการใช้ทรัพยากรธรรมชาติและสิ่งแวดล้อม

หัวข้อ	รายละเอียด
<p>๘.๒ กิจกรรมหลัก ๒ การประเมินคาร์บอน ฟุตพริ้นท์</p> <p>งบประมาณ : ๘๕,๗๐๐ บาท</p> <p>งบพัฒนาจังหวัด : - บาท</p> <ul style="list-style-type: none"> - งบประมาณปี ๒๕๖๖ จำนวน - บาท - งบประมาณปี ๒๕๖๗ จำนวน - บาท - งบประมาณปี ๒๕๖๘ จำนวน - บาท - งบประมาณปี ๒๕๖๙ จำนวน ๘๕,๗๐๐ บาท - งบประมาณปี ๒๕๗๐ จำนวน - บาท <p>งบกรม/กระทรวง : - บาท</p> <p>งบองค์กรปกครองส่วนท้องถิ่น : - บาท</p> <p>- ผู้รับผิดชอบ: วิทยาลัยโสธร</p>	<p><u>งบพัฒนาจังหวัด</u></p> <p>การประเมินคาร์บอนฟุตพริ้นท์</p>
<p>๙. หน่วยดำเนินงาน</p>	<p>สนง.ทสจ.ยส</p>
<p>๑๐. ระยะเวลาในการดำเนินงาน</p>	<p>ปีงบประมาณ ๒๕๖๖ - ๒๕๗๐</p>
<p>๑๑. งบประมาณ</p>	<p>งบประมาณ ๑๓,๔๘๕,๗๐๐ บาท</p> <ul style="list-style-type: none"> - งบพัฒนาจังหวัด : ๘๕,๗๐๐ บาท - งบกรม/กระทรวง : - บาท - งบองค์กรปกครองส่วนท้องถิ่น : ๑๓,๔๐๐,๐๐๐ บาท
<p>๑๒. ผลผลิต (output)</p>	<p>ประชาชนในพื้นที่จังหวัดมีความรู้ความเข้าใจและตระหนักถึงผลกระทบจากการเปลี่ยนแปลงสภาพภูมิอากาศ</p>
<p>๑๓. ผลที่คาดว่าจะได้รับ (outcome)</p>	<p>ประชาชนมีความตระหนักถึงผลกระทบจากการเปลี่ยนแปลงสภาพภูมิอากาศ และปรับเปลี่ยนพฤติกรรมเกี่ยวกับการใช้ทรัพยากรธรรมชาติ และสิ่งแวดล้อม</p>

รายการตรวจสอบการดำเนินการตามพระราชกฤษฎีกาว่าด้วยการบริหารงานเชิงพื้นที่แบบบูรณาการ พ.ศ. ๒๕๖๕

จังหวัดยโสธร

การดำเนินการ	ดำเนินการแล้ว	ไม่ได้ดำเนินการ
<p>๑) สํารวจความคิดเห็นของประชาชนในท้องถิ่นในจังหวัดด้วยวิธีหนึ่งวิธีใด ดังต่อไปนี้</p> <p><input checked="" type="checkbox"/> มอบให้ส่วนราชการ หน่วยงานของรัฐ สถาบันการศึกษา หรือบุคคลอื่นใด ทำการศึกษาสำรวจความคิดเห็นของประชาชนในจังหวัด</p> <p><input checked="" type="checkbox"/> มอบให้ฝ่ายเลขานุการ ก.บ.จ. ดำเนินการหรือร่วมกับหน่วยงานอื่นทำการศึกษาสำรวจความคิดเห็นของประชาชนในจังหวัด</p> <p><input type="checkbox"/> มอบให้ฝ่ายเลขานุการ ก.บ.จ. ดำเนินการสำรวจความคิดเห็นของประชาชนในจังหวัด โดยการสำรวจผ่านระบบออนไลน์</p> <p><input type="checkbox"/> แต่งตั้งคณะกรรมการของ ก.บ.จ. ชั้นคณะหนึ่ง ทำหน้าที่ประสานงานเพื่อให้ได้ข้อมูลความคิดเห็นของประชาชนในจังหวัด</p> <p><input type="checkbox"/> ดำเนินการอื่นตามที่ ก.บ.จ. เห็นสมควร โดยดำเนินการ.....</p>	✓	
<p>๒) จัดประชุมหารือร่วมกันกับหัวหน้าส่วนราชการที่มีสถานที่ตั้งทำการอยู่ในจังหวัดหรือมีเขตอำนาจหน้าที่ในจังหวัดไม่ว่าจะเป็นราชการบริหารส่วนภูมิภาคหรือราชการบริหารส่วนกลาง หัวหน้าหน่วยงานที่เป็นรัฐวิสาหกิจและหน่วยงานอื่นของรัฐบรรดาที่มีสถานที่ตั้งทำการอยู่ในจังหวัดหรือมีเขตอำนาจหน้าที่ในจังหวัด ผู้บริหารท้องถิ่นทั้งหมดในจังหวัด รวมทั้งผู้แทนภาคประชาสังคม และผู้แทนภาคธุรกิจเอกชน เพื่อรับฟังความคิดเห็นเกี่ยวกับแผนพัฒนาจังหวัด ตามมาตรา ๕๓/๑ แห่งพระราชบัญญัติระเบียบบริหารราชการแผ่นดิน พ.ศ. ๒๕๓๔ ซึ่งแก้ไขเพิ่มเติมโดยพระราชบัญญัติระเบียบบริหารราชการแผ่นดิน (ฉบับที่ ๗) พ.ศ. ๒๕๕๐ และ มาตรา ๒๔ ของพระราชกฤษฎีกาว่าด้วยการบริหารงานเชิงพื้นที่แบบบูรณาการ พ.ศ. ๒๕๖๕</p>	✓	
<p>๓) การประชุมของ ก.บ.จ. เพื่อจัดทำและเห็นชอบแผนพัฒนาจังหวัดตามพระราชกฤษฎีกาว่าด้วยการบริหารงานเชิงพื้นที่แบบบูรณาการ พ.ศ. ๒๕๖๕ และนโยบาย หลักเกณฑ์ และวิธีการที่ ก.น.บ. กำหนด</p>	✓	

ข้าพเจ้าขอรับรองว่า ข้อมูลดังกล่าวข้างต้นเป็นความจริงทุกประการ ทั้งนี้ได้แนบรายงานการประชุมคณะกรรมการบริหารงานจังหวัดแบบบูรณาการ (ก.บ.จ.) มาพร้อมนี้ด้วย

(ลงชื่อ).....

(นายชรินทร์ ทองสุข)

ผู้ว่าราชการจังหวัดยโสธร

สรุปผลการทบทวนแผนพัฒนาจังหวัด (พ.ศ. ๒๕๖๖ - ๒๕๗๐)

ฉบับทบทวน ประจำปีงบประมาณ พ.ศ. ๒๕๖๙

(เปรียบเทียบกับปีก่อนหน้า)

หัวข้อ	แผนพัฒนาจังหวัด (พ.ศ. ๒๕๖๖ - ๒๕๗๐) ฉบับทบทวน ประจำปีงบประมาณ พ.ศ. ๒๕๖๘ (เสนอในปีงบประมาณก่อนหน้า)	แผนพัฒนาจังหวัด (พ.ศ. ๒๕๖๖ - ๒๕๗๐) ฉบับทบทวน ประจำปีงบประมาณ พ.ศ. ๒๕๖๙	เหตุผล ของการ ปรับเปลี่ยน
เป้าหมายการพัฒนา	๑. ผลิตภัณฑ์มวลรวมของ จังหวัด (GPP) เพิ่มขึ้น ๒. ประชาชนมีคุณภาพชีวิตที่ดี เพิ่มขึ้น	๑. ผลิตภัณฑ์มวลรวมของ จังหวัด (GPP) เพิ่มขึ้น ๒. ประชาชนมีคุณภาพชีวิตที่ดี เพิ่มขึ้น	-
ตัวชี้วัดความสำเร็จ ตามเป้าหมาย การพัฒนา	๑. ผลิตภัณฑ์มวลรวมของ จังหวัด (GPP) เพิ่มขึ้น ๑.๑ อัตราการขยายตัวของ GPP ที่เพิ่มขึ้น (เพิ่มขึ้นร้อยละ ๒.๕/ปี) ๑.๑.๑ อัตราการ ขยายตัวของ GPP ภาคเกษตรที่ เพิ่มขึ้น (เพิ่มขึ้นร้อยละ ๒.๕/ปี) ๑.๑.๒ อัตราการ ขยายตัวของ GPP นอกภาคเกษตร เพิ่มขึ้นที่เพิ่มขึ้น (เพิ่มขึ้นร้อยละ ๒.๕/ปี) ๑.๒ ร้อยละที่เพิ่มขึ้นของ รายได้จากการท่องเที่ยว (เพิ่มขึ้น ร้อยละ ๒.๕/ปี) ๑.๓ ร้อยละที่เพิ่มขึ้นของ ผลิตภาพแรงงาน (เพิ่มขึ้นร้อยละ ๓/ปี)	๑. ผลิตภัณฑ์มวลรวมของ จังหวัด (GPP) เพิ่มขึ้น ๑.๑ อัตราการขยายตัวของ GPP ที่เพิ่มขึ้น (เพิ่มขึ้นร้อยละ ๒.๕/ปี) ๑.๑.๑ อัตราการ ขยายตัวของ GPP ภาคเกษตรที่ เพิ่มขึ้น (เพิ่มขึ้นร้อยละ ๒.๕/ปี) ๑.๑.๒ อัตราการ ขยายตัวของ GPP นอกภาคเกษตร เพิ่มขึ้นที่เพิ่มขึ้น (เพิ่มขึ้นร้อยละ ๒.๕/ปี) ๑.๒ ร้อยละที่เพิ่มขึ้นของ รายได้จากการท่องเที่ยว (เพิ่มขึ้น ร้อยละ ๒.๕/ปี) ๑.๓ ร้อยละที่เพิ่มขึ้นของ ผลิตภาพแรงงาน (เพิ่มขึ้นร้อยละ ๓/ปี)	-

หัวข้อ	แผนพัฒนาจังหวัด (พ.ศ. ๒๕๖๖ - ๒๕๗๐) ฉบับทบทวน ประจำปีงบประมาณ พ.ศ. ๒๕๖๘ (เสนอในปีงบประมาณก่อนหน้า)	แผนพัฒนาจังหวัด (พ.ศ. ๒๕๖๖ - ๒๕๗๐) ฉบับทบทวน ประจำปีงบประมาณ พ.ศ. ๒๕๖๙	เหตุผล ของการ ปรับเปลี่ยน
	<p>๒. ประชาชนมีคุณภาพชีวิตที่ดีเพิ่มขึ้น</p> <p>๒.๑ ร้อยละของครัวเรือนยากจนที่มีรายได้ผ่านเกณฑ์ จปฐ. ๓๘,๐๐๐ บาท/คน/ปี (ร้อยละ ๙๕)</p> <p>๒.๒ ร้อยละที่เพิ่มขึ้นของสัดส่วนผู้อยู่ในระบบประกันสังคม (เพิ่มขึ้นร้อยละ ๕/ปี)</p> <p>๒.๓ ร้อยละที่เพิ่มขึ้นของค่าเฉลี่ย O-Net ม.๓ (ร้อยละ ๓/ปี)</p> <p>๒.๔ จำนวนพื้นที่สีเขียวเพิ่มขึ้น ๑,๐๐๐ ไร่/ปี</p> <p>๒.๕ ร้อยละที่เพิ่มขึ้นของฟาร์มที่ได้รับรองมาตรฐาน (เพิ่มขึ้นร้อยละ ๒.๕/ปี)</p> <p>๒.๖ พื้นที่ทำการเกษตรอินทรีย์ (เพิ่มขึ้นเป็น ๔๒๐,๐๐๐ ไร่ ในปี ๒๕๗๐) (เพิ่มขึ้น ๖,๐๐๐ ไร่/ปี)</p> <p>๒.๗ ร้อยละของจำนวนหมู่บ้าน/ชุมชน ที่ไม่มีปัญหาเสพติด ตามหลักเกณฑ์ที่สำนักงานป.ป.ส. กำหนด (เพิ่มขึ้นร้อยละ ๑/ปี)</p> <p>๒.๘ จำนวนการจัดกิจกรรมเพื่อส่งเสริมศิลปะ วัฒนธรรม ประเพณีของท้องถิ่น (เพิ่มขึ้นไม่น้อยกว่า ๕ ครั้ง/ปี)</p> <p>๒.๙ อายุค่าเฉลี่ยเมื่อแรกเกิดของคนยโสธรเพิ่มขึ้น (ปี) (ช : ๗๓.๙๗ ญ: ๘๒.๓๑)</p>	<p>๒. ประชาชนมีคุณภาพชีวิตที่ดีเพิ่มขึ้น</p> <p>๒.๑ ร้อยละของครัวเรือนยากจนที่มีรายได้ผ่านเกณฑ์ จปฐ. ๓๘,๐๐๐ บาท/คน/ปี (ร้อยละ ๙๕)</p> <p>๒.๒ ร้อยละที่เพิ่มขึ้นของสัดส่วนผู้อยู่ในระบบประกันสังคม (เพิ่มขึ้นร้อยละ ๕/ปี)</p> <p>๒.๓ ร้อยละของนักเรียนที่มีคะแนนผลการทดสอบทางการศึกษาระดับชาตินั้นพื้นฐาน (O-NET) แต่ละวิชาผ่านเกณฑ์คะแนนร้อยละ ๕๐ ขึ้นไปเพิ่มขึ้น (ร้อยละ ๕๐)</p> <p>๒.๔ จำนวนพื้นที่สีเขียวเพิ่มขึ้น ๑,๐๐๐ ไร่/ปี</p> <p>๒.๕ ร้อยละที่เพิ่มขึ้นของฟาร์มที่ได้รับรองมาตรฐาน (เพิ่มขึ้นร้อยละ ๒.๕/ปี)</p> <p>๒.๖ พื้นที่ทำการเกษตรอินทรีย์ (เพิ่มขึ้นเป็น ๔๒๐,๐๐๐ ไร่ ในปี ๒๕๗๐) (เพิ่มขึ้น ๖,๐๐๐ ไร่/ปี)</p> <p>๒.๗ ร้อยละของจำนวนหมู่บ้าน/ชุมชน ที่ไม่มีปัญหาเสพติด ตามหลักเกณฑ์ที่สำนักงานป.ป.ส. กำหนด (เพิ่มขึ้นร้อยละ ๑/ปี)</p> <p>๒.๘ จำนวนการจัดกิจกรรมเพื่อส่งเสริมศิลปะ วัฒนธรรม ประเพณีของท้องถิ่น (เพิ่มขึ้นไม่น้อยกว่า ๕ ครั้ง/ปี)</p> <p>๒.๙ อายุค่าเฉลี่ยเมื่อแรกเกิดของคนยโสธรเพิ่มขึ้น (ปี) (ช : ๗๓.๙๗ ญ: ๘๒.๓๑)</p>	-

หัวข้อ	แผนพัฒนาจังหวัด (พ.ศ. ๒๕๖๖ - ๒๕๗๐) ฉบับทบทวน ประจำปีงบประมาณ พ.ศ. ๒๕๖๘ (เสนอในงบประมาณก่อนหน้า)	แผนพัฒนาจังหวัด (พ.ศ. ๒๕๖๖ - ๒๕๗๐) ฉบับทบทวน ประจำปีงบประมาณ พ.ศ. ๒๕๖๙	เหตุผล ของการ ปรับเปลี่ยน
ประเด็นการพัฒนา	<p>๑ : ส่งเสริมเกษตรอินทรีย์ครบวงจรและได้มาตรฐาน</p> <p>๒ : ส่งเสริมภูมิปัญญาท้องถิ่น วัฒนธรรม ประเพณีและการค้า การท่องเที่ยว</p> <p>๓ : ยกระดับคุณภาพชีวิต เสริมสร้างความเข้มแข็งและความ มั่นคงของครอบครัว ชุมชน และสังคม</p> <p>๔ : อนุรักษ์ ป่าไม้ พัฒนา ทรัพยากรธรรมชาติและสิ่งแวดล้อม</p>	<p>๑ : ส่งเสริมเกษตรอินทรีย์ครบวงจรและได้มาตรฐาน</p> <p>๒ : ส่งเสริมภูมิปัญญาท้องถิ่น วัฒนธรรม ประเพณีและการค้า การท่องเที่ยว</p> <p>๓ : ยกระดับคุณภาพชีวิต เสริมสร้างความเข้มแข็งและความ มั่นคงของครอบครัว ชุมชน และสังคม</p> <p>๔ : อนุรักษ์ ป่าไม้ พัฒนา ทรัพยากรธรรมชาติและสิ่งแวดล้อม</p>	-
