



แผนปฏิบัติการประจำปี
ของจังหวัดยโสธร
ประจำปีงบประมาณ พ.ศ. ๒๕๖๙



สำนักงานจังหวัดยโสธร
กลุ่มงานยุทธศาสตร์และข้อมูลเพื่อการพัฒนาจังหวัด
โทรศัพท์/โทรสาร ๐ ๔๕๗๑ ๕๕๒๓

สารบัญ

เรื่อง	หน้า
๑. บทสรุปผู้บริหาร (สรุปสาระสำคัญของแผน)	๑
๒. ความสอดคล้องกับแผน ๓ ระดับ ตามนัยยะของมติคณะรัฐมนตรี เมื่อวันที่ ๔ ธันวาคม ๒๕๖๐ และสรุปสาระสำคัญของแผนพัฒนาจังหวัด	๒
๓. สาระสำคัญของแผนปฏิบัติการประจำปีงบประมาณ พ.ศ. ๒๕๖๙	๘
๓.๑ การประเมินสถานการณ์ ปัญหา และความจำเป็นของแผนปฏิบัติการประจำปีงบประมาณ พ.ศ. ๒๕๖๙	๙
๓.๒ สาระสำคัญของแผนปฏิบัติการประจำปีงบประมาณ พ.ศ. ๒๕๖๙	๔๓
๓.๒.๑ วัตถุประสงค์	๔๓
๓.๒.๒ เป้าหมายการพัฒนาและตัวชี้วัด (ยึดตามแผนพัฒนาจังหวัด)	๔๓
๑) เป้าหมายการพัฒนาจังหวัด	๔๓
๒) ตัวชี้วัดความสำเร็จตามเป้าหมายการพัฒนาจังหวัด	๔๓
๓.๒.๓ ประเด็นการพัฒนาของจังหวัด (ยึดตามแผนพัฒนาจังหวัด)	๔๕
๑) ประเด็นการพัฒนา	๔๕
๒) เป้าประสงค์	๔๕
๓) ตัวชี้วัดและค่าเป้าหมาย	๔๕
๔) แนวทางการพัฒนา	๔๕
๕) แผนงาน โครงการสำคัญ และกิจกรรม	๔๙
๓.๒.๔ หน่วยงานที่เกี่ยวข้องกับการนำแผนปฏิบัติการประจำปีไปดำเนินการ	๕๗
๓.๒.๕ แผนที่สรุปตำแหน่งที่ตั้งหลักของกิจกรรมของโครงการตามแผนปฏิบัติการประจำปีงบประมาณ พ.ศ. ๒๕๖๙	๕๘
๓.๒.๖ โครงการตามแผนปฏิบัติการประจำปีงบประมาณ พ.ศ. ๒๕๖๙ (แบบ จ.๒)	๕๙
๓.๒.๗ งบบริหารจัดการของจังหวัด	๑๗๔
๓.๒.๘ แบบฟอร์มข้อมูลพื้นฐานของโครงการ และแบบฟอร์มรายละเอียดจำแนกตามงบรายจ่าย (๑ ชุด : ๑ กิจกรรมหลัก)	
ข้อมูลพื้นฐานประเด็นการพัฒนาที่ ๑ : ส่งเสริมเกษตรกรอินทรีย์ครบวงจรและได้มาตรฐาน	
โครงการที่ ๑ : เพิ่มศักยภาพเกษตรกรรุ่นใหม่ (Young Smart Farmer) และเครือข่าย	๑๗๕
กิจกรรมหลักที่ ๑.๑ : พัฒนาศักยภาพ Smart Farmer, Young smart farmer, กลุ่มเกษตรกรฯ	๑๗๕
โครงการที่ ๒ : ส่งเสริม พัฒนาและยกระดับศักยภาพการบริหารจัดการสินค้าเกษตรของเกษตรกรและสถาบันเกษตรกร	๑๘๑
กิจกรรมหลักที่ ๒.๑ : ส่งเสริม พัฒนาและยกระดับศักยภาพการบริหารจัดการสินค้าเกษตรของเกษตรกรและสถาบันเกษตรกร	๑๘๑

สารบัญ (ต่อ)

เรื่อง	หน้า
โครงการที่ ๓ : เสริมสร้างและพัฒนาศักยภาพกลุ่มยูวเกษตร	๑๘๙
กิจกรรมหลักที่ ๓.๑ : การเสริมสร้างและพัฒนาศักยภาพกลุ่มยูวเกษตร	๑๘๙
กิจกรรมหลักที่ ๓.๒ : การส่งเสริมยูวเกษตรอินทรีย์ในโรงเรียนจังหวัดยโสธร	๒๐๒
โครงการที่ ๔ : ส่งเสริมปลูกพืชอาหารสัตว์เพื่อเพิ่มประสิทธิภาพการอาหารสัตว์ และเพิ่มรายได้เกษตรกร	๒๐๙
กิจกรรมหลักที่ ๔.๑ : ส่งเสริมปลูกพืชอาหารสัตว์เพื่อเพิ่มประสิทธิภาพการอาหารสัตว์ และเพิ่มรายได้เกษตรกร	๒๐๙
โครงการที่ ๕ : ส่งเสริมการพัฒนาเทคโนโลยีและนวัตกรรมเพื่อเพิ่มประสิทธิภาพ การผลิตสินค้า	๒๑๕
กิจกรรมหลักที่ ๕.๑ : ส่งเสริมการผลิตท่อนพันธุ์สะอาดและการใช้มันสำปะหลังพันธุ์ดี เพื่ออุตสาหกรรมแปง	๒๑๕
โครงการที่ ๖ : ส่งเสริมอาชีพการเพาะเลี้ยงสัตว์น้ำในสถาบันเกษตรกร	๒๒๖
กิจกรรมหลักที่ ๖.๑ : ส่งเสริมอาชีพการเพาะเลี้ยงปลาตะเพียนให้กับกลุ่มเกษตรกร	๒๒๖
กิจกรรมหลักที่ ๖.๒ : ส่งเสริมการเพาะเลี้ยงกบให้กับกลุ่มเกษตรกร	๒๓๔
โครงการที่ ๗ : ส่งเสริมและพัฒนาระบบการผลิตข้าวหอมมะลิอินทรีย์ให้ได้มาตรฐาน	๒๔๑
กิจกรรมหลักที่ ๗.๑ : ส่งเสริมและพัฒนาระบบการผลิตข้าวหอมมะลิอินทรีย์ ให้ได้มาตรฐาน	๒๔๑
โครงการที่ ๘ : ส่งเสริมการปลูกพืชหลังฤดูทำนาเพื่อสร้างรายได้ให้เกษตรกร	๒๖๐
กิจกรรมหลักที่ ๘.๑ : ส่งเสริมการปลูกพืชหลังฤดูทำนาเพื่อสร้างรายได้ให้เกษตรกร	๒๖๐
โครงการที่ ๙ : เพิ่มประสิทธิภาพการผลิตมันสำปะหลัง	๒๖๖
กิจกรรมหลักที่ ๙.๑ : เพิ่มประสิทธิภาพการผลิตมันสำปะหลัง	๒๖๖
โครงการที่ ๑๐ : ยกระดับสินค้าเกษตรปลอดภัยและเกษตรอินทรีย์มูลค่าสูง	๒๗๔
กิจกรรมหลักที่ ๑๐.๑ : สร้างมูลค่าเพิ่มสินค้าเกษตรกรสู่การขึ้นทะเบียน สิ่งบ่งชี้ทางภูมิศาสตร์ (GI)	๒๗๔
โครงการที่ ๑๑ : การผลิตและขยายถั่วลิสงเพื่อสร้างรายได้และพัฒนากาเกษตรในชุมชน	๒๗๙
กิจกรรมหลักที่ ๑๑.๑ : การผลิตและขยายถั่วลิสงเพื่อสร้างรายได้และ พัฒนากาเกษตรในชุมชน	๒๗๙
โครงการที่ ๑๒ : เพิ่มประสิทธิภาพการผลิตสินค้าเกษตรจังหวัดยโสธร การปลูกกล้วยเชิงการค้าระบบมาตรฐาน GAP	๒๘๘
กิจกรรมหลักที่ ๑๒.๑ : เพิ่มประสิทธิภาพการผลิตสินค้าเกษตรจังหวัดยโสธร การปลูกกล้วยเชิงการค้าระบบมาตรฐาน GAP	๒๘๘

สารบัญ (ต่อ)

เรื่อง	หน้า
โครงการที่ ๑๓ : เพิ่มประสิทธิภาพการผลิตสินค้าเกษตรพืชหลังนาจังหวัด การปลูกยางเชิงการค้า	๒๙๕
กิจกรรมหลักที่ ๑๓.๑ : เพิ่มประสิทธิภาพการผลิตสินค้าเกษตรพืชหลังนาจังหวัด การปลูกยางเชิงการค้า	๒๙๕
โครงการที่ ๑๔ : ส่งเสริมการผลิตแตงโมไฮโดรเพื่อให้เกิดการรับรองมาตรฐาน เกษตรอินทรีย์(Organic Thailand) และการขอรับรองมาตรฐานอินทรีย์	๓๐๒
กิจกรรมหลักที่ ๑๔.๑ : ส่งเสริมการผลิตแตงโมไฮโดรเพื่อให้เกิดการรับรองมาตรฐาน เกษตรอินทรีย์ (Organic Thailand) และการขอรับรองมาตรฐานอินทรีย์	๓๐๒
โครงการที่ ๑๕ : ส่งเสริมการเลี้ยงไก่พื้นเมืองเพื่อสร้างอัตลักษณ์อาหาร สู่ความเป็นเลิศจังหวัดไฮโดร	๓๐๙
กิจกรรมหลักที่ ๑๕.๑ : ส่งเสริมการเลี้ยงไก่พื้นเมืองเพื่อสร้างอัตลักษณ์ อาหารสู่ความเป็นเลิศจังหวัดไฮโดร	๓๐๙
โครงการที่ ๑๖ : เพิ่มศักยภาพเกษตรกรผู้เลี้ยงโคเนื้อพันธุ์พื้นเมืองจังหวัดไฮโดร	๓๑๖
กิจกรรมหลักที่ ๑๖.๑ : เพิ่มศักยภาพเกษตรกรผู้เลี้ยงโคเนื้อพันธุ์พื้นเมืองจังหวัดไฮโดร	๓๑๖
โครงการที่ ๑๗ : ส่งเสริมการเลี้ยงเป็ดไข่เพื่อสนับสนุนการผลิตอาหาร อัตลักษณ์พื้นถิ่นจังหวัดไฮโดร	๓๒๒
กิจกรรมหลักที่ ๑๗.๑ : ส่งเสริมการเลี้ยงเป็ดไข่เพื่อสนับสนุนการผลิตอาหาร อัตลักษณ์พื้นถิ่นจังหวัดไฮโดร	๓๒๒
โครงการที่ ๑๘ : ยกระดับสินค้าประมงเกษตรปลอดภัยและเกษตรอินทรีย์มูลค่าสูง	๓๒๘
กิจกรรมหลักที่ ๑๘.๑ : ยกระดับสินค้าประมงเกษตรปลอดภัยและเกษตรอินทรีย์มูลค่าสูง	๓๒๘
โครงการที่ ๑๙ : ส่งเสริมการผลิตกล้วยหอมทองเพื่อการค้า	๓๓๕
กิจกรรมหลักที่ ๑๙.๑ : ส่งเสริมการผลิตกล้วยหอมทองเพื่อการค้า	๓๓๕
โครงการที่ ๒๐ : การส่งเสริมปลูกอ้อยเป็นวัตถุดิบอาหารโคขุน	๓๔๓
กิจกรรมหลักที่ ๒๐.๑ : การส่งเสริมปลูกอ้อยเป็นวัตถุดิบอาหารโคขุน	๓๔๓
โครงการที่ ๒๑ : ขับเคลื่อนงานบริการวิชาการสู่ชุมชน (Yasothon Development Model)	๓๕๐
กิจกรรมหลักที่ ๒๑.๑ : การจัดการศัตรูพืชแบบผสมผสาน	๓๕๐
กิจกรรมหลักที่ ๒๑.๒ : ขยายผลการผลิตและใช้แทนแฉะเพื่อลดต้นทุนการผลิตสู่เกษตรกร	๓๕๘
กิจกรรมหลักที่ ๒๑.๓ : ยกระดับสินค้าเกษตรปลอดภัยและเกษตรอินทรีย์มูลค่าสูง (ส่งเสริมการเลี้ยงชันโรงเพื่อเพิ่มผลิตพืชเศรษฐกิจจังหวัดไฮโดร)	๓๖๕
โครงการที่ ๒๒ : ยกระดับการแปรรูปสินค้าเกษตรปลอดภัยและเกษตรอินทรีย์	๓๗๑
กิจกรรมหลักที่ ๒๒.๑ : ยกระดับการแปรรูปสินค้าเกษตรปลอดภัยและเกษตรอินทรีย์	๓๗๑

สารบัญ (ต่อ)

เรื่อง	หน้า
โครงการที่ ๒๓ : การส่งเสริมและพัฒนาศักยภาพการผลิตและการแปรรูปสมุนไพรอินทรีย์	๓๗๘
กิจกรรมหลักที่ ๒๓.๑ : ส่งเสริมและพัฒนาศักยภาพการผลิตยาสมุนไพรเพื่อพัฒนา กลุ่มเกษตรกรเครือข่ายสมุนไพรอินทรีย์จังหวัดยโสธร	๓๗๘
กิจกรรมหลักที่ ๒๓.๒ : การส่งเสริมและพัฒนาศักยภาพการผลิตและการแปรรูป สมุนไพรอินทรีย์	๓๘๘
โครงการที่ ๒๔ : การส่งเสริมการตลาดและช่องทางการจำหน่ายสมัยใหม่ ทั้งในและต่างประเทศ	๓๙๓
กิจกรรมหลักที่ ๒๔.๑ : ส่งเสริมการตลาดและช่องทางการจำหน่ายสมัยใหม่ ทั้งในและต่างประเทศ	๓๙๓
โครงการที่ ๒๕ : ประชาสัมพันธ์สร้างการรับรู้เกษตรกรอินทรีย์ครบวงจรและได้มาตรฐาน	๓๙๙
กิจกรรมหลักที่ ๒๕.๑ : ประชาสัมพันธ์สร้างการรับรู้เกษตรกรอินทรีย์ครบวงจร และได้มาตรฐาน	๓๙๙
ข้อมูลพื้นฐานประเด็นการพัฒนาที่ ๒ : ส่งเสริมภูมิปัญญาท้องถิ่น วัฒนธรรม ประเพณีและการค้า การท่องเที่ยว	
โครงการที่ ๒๖ : พัฒนาและปรับปรุงเส้นทางคมนาคมเพื่อเชื่อมโยงการท่องเที่ยว	๔๐๔
กิจกรรมหลักที่ ๒๖.๑ : พัฒนาและปรับปรุงเส้นทางคมนาคมเพื่อเชื่อมโยงการท่องเที่ยว	๔๐๔
โครงการที่ ๒๗ : พัฒนาและยกระดับบุคลากรด้านการท่องเที่ยวให้มีมาตรฐาน สู่การเป็นYasothon Go Green	๔๑๗
กิจกรรมหลักที่ ๒๗.๑ : พัฒนาและยกระดับบุคลากรด้านการท่องเที่ยวให้มีมาตรฐาน สู่การเป็น Yasothon Go Green	๔๑๗
โครงการที่ ๒๘ : พัฒนาผลิตภัณฑ์จากภูมิปัญญาท้องถิ่นให้ได้มาตรฐาน	๔๓๓
กิจกรรมหลักที่ ๒๘.๑ : พัฒนาผลิตภัณฑ์จากภูมิปัญญาท้องถิ่นให้เป็นเอกลักษณ์ และได้มาตรฐาน	๔๓๓
โครงการที่ ๒๙ : ส่งเสริมวัฒนธรรม ประเพณีตามวิถีอีสาน	๔๔๔
กิจกรรมหลักที่ ๒๙.๑ : ส่งเสริมและพัฒนาภูมิปัญญาท้องถิ่น	๔๔๔
กิจกรรมหลักที่ ๒๙.๒ : ส่งเสริมงานประเพณี	๔๕๓
โครงการที่ ๓๐ : ประชาสัมพันธ์เผยแพร่ส่งเสริมการท่องเที่ยว วัฒนธรรมประเพณีท้องถิ่น	๔๗๓
กิจกรรมหลักที่ ๓๐.๑ : ประชาสัมพันธ์ส่งเสริมการท่องเที่ยวงานประเพณีท้องถิ่น	๔๗๓
โครงการที่ ๓๑ : การพัฒนาด้านการท่องเที่ยวและบริการ	๔๘๑
กิจกรรมหลักที่ ๓๑.๑ : เชื่อมโยงตลาดผลิตภัณฑ์ชุมชน OTOP ทั้งในและต่างประเทศ	๔๘๑
โครงการที่ ๓๒ : ส่งเสริมและประชาสัมพันธ์อัตลักษณ์ท้องถิ่น	๔๘๙
กิจกรรมหลักที่ ๓๒.๑ : ประชาสัมพันธ์เพื่อสร้างการรับรู้อัตลักษณ์ท้องถิ่น “ยโสเนียม”	๔๘๙

สารบัญ (ต่อ)

เรื่อง	หน้า
โครงการที่ ๓๓ : ประชาสัมพันธ์เผยแพร่ส่งเสริมภูมิปัญญาท้องถิ่น วัฒนธรรมประเพณี และการค้า การท่องเที่ยว	๔๙๗
กิจกรรมหลักที่ ๓๓.๑ : ประชาสัมพันธ์เผยแพร่ส่งเสริมภูมิปัญญาท้องถิ่น วัฒนธรรมประเพณี และการค้า การท่องเที่ยว	๔๙๗
โครงการที่ ๓๔ : ส่งเสริมการตลาดและการประชาสัมพันธ์การท่องเที่ยวเชิงสร้างสรรค์ ภายใต้อัตลักษณ์ของจังหวัดยโสธร	๕๐๓
กิจกรรมหลักที่ ๓๔.๑ : ส่งเสริมการตลาดและการประชาสัมพันธ์การท่องเที่ยวเชิงสร้างสรรค์ ภายใต้อัตลักษณ์ของจังหวัดยโสธร	๕๐๓
โครงการที่ ๓๕ : ส่งเสริมการกีฬาเพื่อการท่องเที่ยว	๕๐๙
กิจกรรมหลักที่ ๓๕.๑ : ส่งเสริมการกีฬาเพื่อการท่องเที่ยว “ยโสธร สปอร์ต ซีรีส์ (YASOTHON SPORTS SERIES)”	๕๐๙
ข้อมูลพื้นฐานประเด็นการพัฒหน้าที่ ๓ : พัฒนาคุณภาพชีวิตเสริมสร้างครอบครัว และชุมชนสู่ความเข้มแข็งแบบพอเพียง	
โครงการที่ ๓๖ : พัฒนาคุณภาพชีวิตเสริมสร้างครอบครัวและชุมชนสู่ความเข้มแข็งแบบพอเพียง	๕๑๕
กิจกรรมหลักที่ ๓๖.๑ : สร้างสัมพันธภาพและวินัยเชิงบวกในครอบครัวสู่สังคม	๕๑๕
โครงการที่ ๓๗ : ส่งเสริมพระพุทธศาสนาเพื่อพัฒนาคุณภาพชีวิต	๕๒๖
กิจกรรมหลักที่ ๓๗.๑ : สร้างอาคารอเนกประสงค์พร้อมครุภัณฑ์เสริมสร้าง พัฒนาแหล่งท่องเที่ยวทางด้านศาสนายโสธร ประจำปีงบประมาณ พ.ศ.๒๕๖๙	๕๒๖
กิจกรรมหลักที่ ๓๗.๒ : ส่งเสริมการปฏิบัติธรรมเพื่อพัฒนาคุณภาพชีวิตครอบครัว อบอุ่นด้วยพระธรรม	๕๓๐
โครงการที่ ๓๘ : ส่งเสริมโครงการ “หมู่บ้านรักษาศีล ๕” และส่งเสริมโครงการ “วัด ประชา รัฐ สร้างสุข ด้วยแนวทาง ๕ ส”	๕๓๖
กิจกรรมหลักที่ ๓๘.๑ : ส่งเสริมโครงการ “หมู่บ้านรักษาศีล ๕” และส่งเสริมโครงการ “วัด ประชา รัฐ สร้างสุข ด้วยแนวทาง ๕ ส”	๕๓๖
โครงการที่ ๓๙ : เพิ่มศักยภาพในการพัฒนาฐานข้อมูลเพื่อขับเคลื่อน การพัฒนาเมืองอัจฉริยะ Smart City	๕๔๒
กิจกรรมหลักที่ ๓๙.๑ : เพิ่มศักยภาพในการพัฒนาฐานข้อมูลเพื่อขับเคลื่อน การพัฒนาเมืองอัจฉริยะ Smart City	๕๔๒
โครงการที่ ๔๐ : ส่งเสริมและพัฒนาศักยภาพการศึกษาสู่ความเป็นเลิศ	๕๔๘
กิจกรรมหลักที่ ๔๐.๑ : ส่งเสริมและพัฒนาศักยภาพการศึกษาสู่ความเป็นเลิศ	๕๔๘

สารบัญ (ต่อ)

เรื่อง

หน้า

โครงการที่ ๔๑ : เสริมสร้างทักษะทางสมอง (Executive Functions : EF) เด็กปฐมวัย ผ่านหนังสือภาพ นิทานชั้นดี สำหรับทีมพี่เลี้ยง (Coach) ในชุมชน จังหวัดยโสธร	๕๘๔
กิจกรรมหลักที่ ๔๑.๑ : เสริมสร้างทักษะทางสมอง (Executive Functions : EF) เด็กปฐมวัยผ่านหนังสือภาพ นิทานชั้นดี สำหรับทีมพี่เลี้ยง (Coach) ในชุมชนจังหวัดยโสธร	๕๘๔
โครงการที่ ๔๒ : การเฝ้าระวัง ป้องกันภาวะพลัดตกหกล้มในผู้สูงอายุ โดยกลไกชุมชน เป็นมิตรกับผู้สูงอายุ จังหวัดยโสธร ปีงบประมาณ พ.ศ. ๒๕๖๙	๕๙๓
กิจกรรมหลักที่ ๔๒.๑ : การเฝ้าระวัง ป้องกันภาวะพลัดตกหกล้มในผู้สูงอายุ โดยกลไกชุมชนเป็นมิตรกับผู้สูงอายุ จังหวัดยโสธร ปีงบประมาณ พ.ศ. ๒๕๖๙	๕๙๓
โครงการที่ ๔๓ : การสร้างความรู้ด้านสุขภาพการป้องกันควบคุมปัจจัยเสี่ยงที่คุกคาม	๖๐๓
กิจกรรมหลักที่ ๓๗.๑ : ป้องกันแก้ไขปัญหาภาวะซึมเศร้าและการฆ่าตัวตาย ในจังหวัดยโสธร	๖๐๓
โครงการที่ ๔๔ : พัฒนาคุณภาพชีวิตเสริมสร้างทักษะอาชีพในกลุ่มแรงงานที่ขาดทักษะ	๖๑๕
กิจกรรมหลักที่ ๔๔.๑ : พัฒนาศักยภาพแรงงานและทักษะอาชีพเพื่อการมีงานทำ และมีคุณภาพชีวิตที่ดี	๖๑๕
โครงการที่ ๔๕ : ฝึกอบรมวิชาชีพพระยะสันสำหรับผู้ต้องขัง ๑๒ สาขา	๖๒๑
กิจกรรมหลักที่ ๔๕.๑ : ฝึกอบรมวิชาชีพพระยะสันสำหรับผู้ต้องขัง ๑๒ สาขา	๖๒๑
โครงการที่ ๔๖ : เตรียมความพร้อมศักยภาพแก่แรงงานไทยเพื่อไปทำงานต่างประเทศ โดยถูกกฎหมาย	๖๒๗
กิจกรรมหลักที่ ๔๖.๑ : เตรียมความพร้อมศักยภาพแก่แรงงานไทยเพื่อไปทำงาน ต่างประเทศโดยถูกกฎหมาย	๖๒๗
โครงการที่ ๔๗ : คนยโสธร อยู่ในสังคมดี มีงานทำ ห่างไกลยาเสพติด	๖๓๕
กิจกรรมหลักที่ ๔๗.๑ : ส่งเสริมการมีส่วนร่วมทางสังคม และการส่งเสริมอาชีพ อย่างรายได้ยั่งยืน	๖๓๕
โครงการที่ ๔๘ : พัฒนาคุณภาพชีวิตผ่านศูนย์ฟื้นฟูสภาพผู้ติดยาเสพติด ภายใต้อาสาสมัครเฉพาะจังหวัดยโสธร	๖๔๗
กิจกรรมหลักที่ ๔๘.๑ : การพัฒนาคุณภาพชีวิตผู้ผ่านศูนย์ฟื้นฟูสภาพผู้ติดยาเสพติด ภายใต้อาสาสมัครเฉพาะของจังหวัดยโสธร	๖๔๗
กิจกรรมหลักที่ ๔๘.๒ : บำบัดฟื้นฟูสมรรถภาพผู้ต้องขังติดยาเสพติด รูปแบบชุมชนบำบัด	๖๕๔
โครงการที่ ๔๙ : ป้องกันและแก้ไขปัญหายาเสพติด ทูบีนัมเบอร์วันจังหวัดยโสธร	๖๖๐
กิจกรรมหลักที่ ๔๙.๑ : ป้องกันและแก้ไขปัญหายาเสพติด ทูบีนัมเบอร์วันจังหวัดยโสธร	๖๖๐

สารบัญ (ต่อ)

เรื่อง	หน้า
โครงการที่ ๕๐ : เพิ่มศักยภาพในการรักษาความมั่นคงภายในและความปลอดภัยในชีวิตและทรัพย์สิน	๖๗๘
กิจกรรมหลักที่ ๕๐.๑ : ปฏิบัติการ ๗๙ ตำบลมั่นคง : พื้นที่ปลอดภัยยาเสพติด จังหวัดยโสธร	๖๗๘
โครงการที่ ๕๑ : สร้างการรับรู้ด้านกฎหมายสู่การอำนวยความสะดวกในชุมชนอย่างยั่งยืน	๖๘๗
กิจกรรมหลักที่ ๕๑.๑ : สร้างการรับรู้ด้านกฎหมายสู่การอำนวยความสะดวกในชุมชนอย่างยั่งยืน	๖๘๗
โครงการที่ ๕๒ : พัฒนาศักยภาพพนักงานเจ้าหน้าที่ตามกฎหมายว่าด้วยการควบคุมน้ำมันเชื้อเพลิง	๖๙๔
กิจกรรมหลักที่ ๕๒.๑ : อบรมเชิงปฏิบัติการให้ความรู้พนักงานเจ้าหน้าที่ตามกฎหมายว่าด้วยการควบคุมน้ำมันเชื้อเพลิง	๖๙๔
ข้อมูลพื้นฐานประเด็นการพัฒนาที่ ๔ : อนุรักษ์ ฟื้นฟู พัฒนาทรัพยากรธรรมชาติและสิ่งแวดล้อม	
โครงการที่ ๕๓ : การบริหารจัดการทรัพยากรธรรมชาติและสิ่งแวดล้อม	๖๙๙
กิจกรรมหลักที่ ๕๓.๑ : ส่งเสริมการปลูกต้นไม้และบำรุงรักษา	๖๙๙
กิจกรรมหลักที่ ๕๓.๒ : เพิ่มประสิทธิภาพการบริหารจัดการขยะมูลฝอยชุมชน เพื่อมุ่งสู่เมืองคาร์บอนต่ำอย่างยั่งยืน	๗๐๗
โครงการที่ ๕๔ : การบริหารจัดการทรัพยากรสัตว์น้ำแบบบูรณาการและชุมชนแบบมีส่วนร่วม	๗๒๗
กิจกรรมหลักที่ ๕๔.๑ : เพิ่มผลผลิตการประมงในแหล่งน้ำเพื่อความยั่งยืน	๗๒๗
กิจกรรมหลักที่ ๕๔.๒ : เพิ่มประสิทธิภาพการบริการทรัพยากรสัตว์น้ำในแหล่งน้ำชุมชน	๗๓๓
โครงการที่ ๕๕ : การบริหารจัดการน้ำอย่างบูรณาการ	๗๔๖
กิจกรรมหลักที่ ๕๕.๑ : พัฒนาแหล่งน้ำเพื่อการเกษตรและอุปโภค บริโภค	๗๔๖
โครงการที่ ๕๖ : บริหารจัดการพลังงานเพื่อความยั่งยืน	๗๕๐
กิจกรรมหลักที่ ๕๖.๑ : ส่งเสริมการใช้พลังงานทดแทน ในกลุ่มวิสาหกิจชุมชน เพื่อเป็นแหล่งนำร่องสินค้าลดการใช้พลังงาน	๗๕๐
โครงการที่ ๕๗ : การสร้างเสริมความตระหนักและปรับตัวต่อการเปลี่ยนแปลงสภาพภูมิอากาศ	๗๕๗
กิจกรรมหลักที่ ๕๗.๑ : การประเมินคาร์บอนฟุตพริ้นท์	๗๕๗

๑. บทสรุปผู้บริหาร

จังหวัดยโสธร โดยคณะกรรมการบริหารงานจังหวัดแบบบูรณาการ (ก.บ.จ.) ได้จัดทำแผนพัฒนาจังหวัดยโสธร (พ.ศ. ๒๕๖๖ - ๒๕๗๐) ฉบับทบทวน ประจำปีงบประมาณ พ.ศ. ๒๕๖๙ ตามนโยบาย หลักเกณฑ์ และวิธีการจัดทำแผนพัฒนาจังหวัดและกลุ่มจังหวัด ประจำปีงบประมาณ (พ.ศ. ๒๕๖๖ - ๒๕๗๐) ฉบับทบทวน ประจำปีงบประมาณ พ.ศ. ๒๕๖๙ ที่คณะกรรมการนโยบายการบริหารงานเชิงพื้นที่แบบบูรณาการ (ก.น.บ.) กำหนด โดยได้แต่งตั้งคณะอนุกรรมการและคณะทำงานฯ ขึ้นมาดำเนินการ รวมทั้งได้นำข้อสังเกตของคณะกรรมการวิสามัญพิจารณา ร่างพระราชบัญญัติงบประมาณรายจ่ายประจำปีงบประมาณ พ.ศ. ๒๕๖๗ ทั้งของ สภาผู้แทนราษฎร และวุฒิสภา และข้อมูลอื่น ๆ ที่เกี่ยวข้อง นำมาใช้ประกอบการพิจารณาจัดทำแผนพัฒนาจังหวัดด้วย ซึ่งแผนพัฒนาจังหวัดยโสธร (พ.ศ. ๒๕๖๘ - ๒๕๗๐) ฉบับทบทวน ประจำปีงบประมาณ พ.ศ. ๒๕๖๙ ได้ผ่านการประชุมปรึกษาหารือร่วมกันเพื่อรับฟังความคิดเห็นกับบุคคลจากภาคส่วนต่าง ๆ ในจังหวัด แล้ว

จังหวัดยโสธรได้จัดทำแผนปฏิบัติการประจำปีของจังหวัดยโสธร ประจำปีงบประมาณ พ.ศ. ๒๕๖๙ ตามหลักเกณฑ์การจัดทำแผนปฏิบัติการของจังหวัดและกลุ่มจังหวัดประจำปีงบประมาณ พ.ศ. ๒๕๖๙ เพื่อเสนอขอรับการจัดสรรงบประมาณรายจ่ายประจำปี พ.ศ. ๒๕๖๙ ไม่เกิน ๒ เท่า ของกรอบการจัดสรรงบประมาณ (เบื้องต้น) ประจำปีงบประมาณ พ.ศ. ๒๕๖๙ โดยสรุปตามประเด็นการพัฒนาของจังหวัด/แนวทางการพัฒนา/โครงการ/กิจกรรมหลัก/งบประมาณ ได้ดังนี้

๑.๑ เป้าหมายการพัฒนา

“ยโสธรเมืองเกษตรอินทรีย์ เมืองแห่งวิถีอีสาน”

๑.๒ ตัวชี้วัดความสำเร็จตามเป้าหมายการพัฒนา

- ๑) ผลิตถ์ภัณฑ์มวลรวมของจังหวัด (GPP) เพิ่มขึ้น
- ๒) ประชาชนมีคุณภาพชีวิตที่ดีเพิ่มขึ้น

๑.๓ ประเด็นการพัฒนาของจังหวัด/แนวทางการพัฒนา/โครงการ/กิจกรรมหลัก/งบประมาณ

ประเด็นการพัฒนาที่ ๑ : ส่งเสริมเกษตรอินทรีย์ครบวงจรและได้มาตรฐาน

จำนวน ๑๐ แนวทางพัฒนา ๒๕ โครงการ ๓๐ กิจกรรมหลัก
งบประมาณ ๓๙,๒๙๓,๒๑๐ บาท

ประเด็นการพัฒนาที่ ๒ : ส่งเสริมภูมิปัญญาท้องถิ่น วัฒนธรรมประเพณี และการค้าการท่องเที่ยว

จำนวน ๗ แนวทางพัฒนา ๑๐ โครงการ ๑๑ กิจกรรมหลัก
งบประมาณ ๒๖๘,๐๘๐,๒๕๐ บาท

ประเด็นการพัฒนาที่ ๓ : ยกระดับคุณภาพชีวิต เสริมสร้างความเข้มแข็งและความมั่นคงของครอบครัว ชุมชน และสังคม

จำนวน ๖ แนวทางพัฒนา ๑๗ โครงการ ๑๙ กิจกรรมหลัก
งบประมาณ ๔๐,๕๖๗,๓๔๐ บาท

ประเด็นการพัฒนาที่ ๔ : อนุรักษ์ ฟื้นฟู พัฒนา ทรัพยากรธรรมชาติและสิ่งแวดล้อม

จำนวน ๕ แนวทางพัฒนา ๔ โครงการ ๖ กิจกรรมหลัก
งบประมาณ ๕๕,๖๙๖,๙๕๐ บาท

รวมทั้งสิ้น ๒๘ แนวทางพัฒนา ๕๖ โครงการ ๖๖ กิจกรรมหลัก งบประมาณ

๔๐๓,๖๓๗,๗๕๐ บาท

๒. ความสอดคล้องกับแผน ๓ ระดับ ตามนัยยะของมติคณะรัฐมนตรี เมื่อวันที่ ๔ ธันวาคม ๒๕๖๐ และสรุปสาระสำคัญของแผนพัฒนาจังหวัดยโสธร

<p>แผนระดับ ๑</p>	<p>ยุทธศาสตร์ชาติ ด้านการสร้างโอกาสและความเสมอภาคทางสังคม</p> <ul style="list-style-type: none"> เป้าหมาย เพิ่มขีดความสามารถของชุมชนท้องถิ่นในการพัฒนา การพึ่งตนเองและการจัดการตนเอง เพื่อสร้างสังคมคุณภาพ ประเด็น การเสริมสร้างพลังทางสังคม <ul style="list-style-type: none"> - ประเด็นย่อย 	<p>ยุทธศาสตร์ชาติ(รอง).....(ถ้ามี)</p> <ul style="list-style-type: none"> เป้าหมาย ประเด็น - ประเด็นย่อย
--------------------------	--	--



<p>แผนระดับ ๒ (ให้กรอกเฉพาะแผน ที่สอดคล้อง แต่ อย่างน้อยต้องระบุ ความสอดคล้องกับ แผนแม่บทฯ และ แผนพัฒนา เศรษฐกิจและสังคม แห่งชาติ)</p>	<p>แผนแม่บทภายใต้ยุทธศาสตร์ชาติ ประเด็น พลังทางสังคม</p> <ul style="list-style-type: none"> เป้าหมายประเด็นของแผนแม่บทฯ ทุกภาคส่วนมีส่วนร่วมในการพัฒนาสังคม เพิ่มขึ้น แผนย่อยของแผนแม่บทฯ เสริมสร้างทุนทางสังคม <ul style="list-style-type: none"> - เป้าหมายแผนย่อย ภาครัฐพัฒนามี บทบาทในการพัฒนาสังคมมากขึ้นอย่าง ต่อเนื่อง - แนวทางการพัฒนา <p><i>*หมายเหตุ</i> เลือกประเด็นหลักได้ ๑ ประเด็น</p>	<p>แผนแม่บทภายใต้ยุทธศาสตร์ชาติ ประเด็น ... (รอง) ... (ถ้ามี)</p> <ul style="list-style-type: none"> เป้าหมายประเด็นของแผนแม่บทฯ แผนย่อยของแผนแม่บทฯ <ul style="list-style-type: none"> - เป้าหมายแผนย่อย - แนวทางการพัฒนา 	<p>แผนพัฒนาเศรษฐกิจและสังคมแห่งชาติ</p> <ul style="list-style-type: none"> หมวดหมู่ที่ 1 ไทยเป็นประเทศชั้นนำด้านสินค้าเกษตร และเกษตรแปรรูปมูลค่าสูง หมวดหมู่ที่ 2 ไทยเป็นจุดหมายของการท่องเที่ยวที่ เน้นคุณภาพและความยั่งยืน <ul style="list-style-type: none"> หมวดหมู่ที่ 9 ไทยมีความยากจนข้ามรุ่นลดลง และมี ความคุ้มครองทางสังคมที่เพียงพอ เหมาะสม หมวดหมู่ที่ 10 ไทยมีเศรษฐกิจหมุนเวียนและสังคม คาร์บอนต่ำ หมวดหมู่ที่ 12 ไทยมีกำลังคนสมรรถนะสูง มุ่งเรียนรู้ อย่างต่อเนื่อง ตอบโจทย์การพัฒนา แห่งอนาคต 	<p>นโยบายและแผนระดับชาติ ว่าด้วยความมั่นคงแห่งชาติ</p> <ul style="list-style-type: none"> นโยบายความมั่นคงแห่งชาติ ที่ แผนระดับชาติว่าด้วยความ มั่นคงแห่งชาติ รองรับ นโยบายที่
---	---	--	--	--



เป้าหมายการพัฒนา จังหวัด ๒๐ ปี	“เมืองเกษตรอินทรีย์ครบวงจร ยโสธรอยู่ดีกินดี ประเพณีอีสานยั่งยืน”
-----------------------------------	--



แผนระดับ ๓ (ให้กรอกเฉพาะแผนที่ สอดคล้อง แต่อย่าง น้อยต่อระบุมความ สอดคล้องกับ แผนพัฒนาภาค) แผนระดับ ๓	เป้าหมายและแนวทางการ แผนพัฒนาภาค เป้าหมายการพัฒนาภาค “ ศูนย์กลางเศรษฐกิจของอนุภูมิภาค ลุ่มแม่น้ำโขง” แนวทางการพัฒนา ๑. พัฒนาภาคเกษตรด้วย เทคโนโลยีสมัยใหม่มุ่งสู่ ฐานเศรษฐกิจชีวภาพที่มีมูลค่าสูง ๒. บริหารจัดการน้ำให้เพียงพอ เพื่อรองรับการพัฒนาเมืองและ กิจกรรมทางเศรษฐกิจ ๓. พัฒนาผลิตภัณฑ์พื้นถิ่นไปสู่ มาตรฐานสากลเพื่อสร้างเศรษฐกิจ ในชุมชน ๔. พัฒนาและส่งเสริมการ ท่องเที่ยวหลักและแหล่งท่องเที่ยว ชุมชนให้ได้มาตรฐานเพื่อสร้าง รายได้ให้กับชุมชน	แผน..... ของ(ชื่อหน่วยงาน)..... (โปรดอธิบายว่ามีความสอดคล้องและ เชื่อมโยงกันอย่างไร)	แผน..... ของ(ชื่อหน่วยงาน)..... (โปรดอธิบายว่ามีความสอดคล้องและ เชื่อมโยงกันอย่างไร)	แผน..... ของ(ชื่อหน่วยงาน)..... (โปรดอธิบายว่ามีความสอดคล้องและ เชื่อมโยงกันอย่างไร)	แผน..... ของ(ชื่อหน่วยงาน)..... (โปรดอธิบายว่ามีความสอดคล้องและ เชื่อมโยงกันอย่างไร)
---	--	--	--	--	--

	<p>๕. ยกระดับคุณภาพชีวิตของคนทุกช่วงวัยให้ได้มาตรฐานและแก้ปัญหาความยากจนให้กับผู้มีรายได้น้อยเพื่อลดความเหลื่อมล้ำทางสังคม</p> <p>(ซึ่งมีความสอดคล้องกับเป้าหมายและแนวทางการพัฒนาของจังหวัด)</p>				
--	--	--	--	--	--



<p>สาระสำคัญ แผนพัฒนาจังหวัด</p>	<p>เป้าหมายการพัฒนาจังหวัด ยโสธรเมืองเกษตรอินทรีย์ เมืองแห่งวิถีอีสาน</p>	<p>ตัวชี้วัดความสำเร็จตามเป้าหมายการพัฒนาจังหวัด (ให้ระบุทั้งตัวชี้วัดและค่าเป้าหมาย)</p> <p>๑. ผลิตภัณฑ์มวลรวมของจังหวัด (GPP) เพิ่มขึ้น ร้อยละ ๒ ๒. ประชาชนมีคุณภาพชีวิตที่ดีเพิ่มขึ้น ร้อยละ ๒</p>
--------------------------------------	---	---



<p>ประเด็นการพัฒนา จังหวัด</p>	<p>๑. ส่งเสริมเกษตรอินทรีย์ครบวงจรและได้มาตรฐาน</p>	<p>๒. ส่งเสริมภูมิปัญญาท้องถิ่น วัฒนธรรม ประเพณีและการค้าการท่องเที่ยว</p>	<p>๓. ยกระดับคุณภาพชีวิต เสริมสร้างความเข้มแข็งและความมั่นคงของครอบครัว ชุมชน และสังคม</p>	<p>๔. อนุรักษ์ ฟื้นฟู พัฒนาทรัพยากรธรรมชาติและสิ่งแวดล้อม</p>
------------------------------------	---	--	--	---



<p>แผนงาน</p>	<p>๑. ส่งเสริม พัฒนาและยกระดับศักยภาพเกษตรกร/กลุ่มเกษตรกร smart และ Young smart</p> <p>๒. ส่งเสริมการพัฒนาเทคโนโลยีและนวัตกรรมเพื่อเพิ่มประสิทธิภาพการผลิตสินค้า</p> <p>๓. ส่งเสริม พัฒนา และยกระดับ การรับรองเกษตรปลอดภัยและเกษตรอินทรีย์ ให้ได้รับรองมาตรฐาน</p>	<p>๑. พัฒนาโครงสร้างพื้นฐานเชื่อมโยงสู่แหล่งท่องเที่ยวให้ได้มาตรฐาน</p> <p>๒. พัฒนาและยกระดับบุคลากรด้านการท่องเที่ยวและบริการ</p> <p>๓. ส่งเสริมพัฒนาและยกระดับสินค้าภูมิปัญญาทางวัฒนธรรมสินค้า OTOP สินค้าชุมชน และผลิตภัณฑ์ชุมชนให้ได้รับมาตรฐาน</p>	<p>๑. ยกระดับคุณภาพชีวิตลดความเหลื่อมล้ำทางสังคมและเสริมสร้างชุมชนสู่ความเข้มแข็ง</p> <p>๒. ยกระดับมาตรฐานการศึกษาสู่ความเป็นเลิศ</p> <p>๓. พัฒนาและเสริมสร้างศักยภาพคนตลอดช่วงชีวิต</p> <p>๔. ยกระดับคุณภาพชีวิตเพื่อเพิ่มโอกาสและทางเลือกในการประกอบอาชีพ</p>	<p>๑. เพิ่มประสิทธิภาพการบริหารจัดการทรัพยากรธรรมชาติและสิ่งแวดล้อม</p> <p>๒. เพิ่มประสิทธิภาพการบริหารจัดการทรัพยากรสัตว์น้ำแบบบูรณาการและชุมชนมีส่วนร่วม</p> <p>๓. เพิ่มประสิทธิภาพการบริหารจัดการน้ำอย่างบูรณาการ</p>
---------------	--	---	---	--

<p>แผนงาน (ต่อ)</p>	<p>๔. เพิ่มความหลากหลายในการผลิตสินค้าเกษตร</p> <p>๕. ส่งเสริมการอนุรักษ์และพัฒนาแหล่งพันธุกรรม พันธุ์พืช พันธุ์สัตว์ที่เป็นอัตลักษณ์พื้นถิ่นและเชิงเศรษฐกิจ</p> <p>๖. ส่งเสริมการพัฒนาเทคโนโลยีและนวัตกรรม ในการแปรรูปการพัฒนาผลิตภัณฑ์สินค้าเกษตร เกษตรปลอดภัยและเกษตรอินทรีย์ ในการเพิ่มมูลค่า</p> <p>๗. ส่งเสริมการพัฒนาผลิตภัณฑ์เพื่อสุขภาพและการแพทย์</p> <p>๘. ส่งเสริมการตลาดและช่องทางการจำหน่ายสมัยใหม่ทั้งในและต่างประเทศ</p> <p>๙. ประชาสัมพันธ์และสร้างความตระหนักรู้ในการบริโภคสินค้าเกษตรปลอดภัยและเกษตรอินทรีย์ครบวงจร</p>	<p>๔. ส่งเสริมภูมิปัญญาท้องถิ่น วัฒนธรรม ประเพณีให้เกิดความยั่งยืน</p> <p>๕. ส่งเสริมพัฒนาและยกระดับระบบสารสนเทศและการประชาสัมพันธ์ทางการตลาดด้านการท่องเที่ยวและบริการในทุกช่องทาง</p> <p>๖. ส่งเสริมกิจกรรมเชิงสร้างสรรค์ด้านการท่องเที่ยวเพื่อสร้างความหลากหลายให้ดึงดูดความสนใจของนักท่องเที่ยว</p>	<p>๕. เพิ่มศักยภาพในการรักษาความมั่นคงภายในและความปลอดภัยในชีวิตและทรัพย์สิน</p>	<p>๔. เพิ่มประสิทธิภาพการบริหารจัดการด้านพลังงาน</p> <p>๕. สร้างขีดความสามารถด้านบริหารจัดการการเปลี่ยนแปลงสภาพภูมิอากาศ</p>
----------------------------	--	---	--	--



<p>โครงการสำคัญ</p>	<p>๑. โครงการเพิ่มศักยภาพเกษตรกรรุ่นใหม่ (Young Smart Farmer) และเครือข่าย</p> <p>๒. โครงการส่งเสริม พัฒนาและยกระดับศักยภาพการบริหารจัดการสินค้าเกษตรของเกษตรกรและสถาบันเกษตรกร</p> <p>๓. โครงการเสริมสร้างและพัฒนาศักยภาพกลุ่มยุวเกษตรกร</p> <p>๔. โครงการส่งเสริมปลูกพืชอาหารสัตว์เพื่อเพิ่มประสิทธิภาพการอาหารสัตว์และเพิ่มรายได้เกษตรกร</p>	<p>๑. โครงการพัฒนาและปรับปรุงเส้นทางคมนาคมเพื่อเชื่อมโยงการท่องเที่ยว</p> <p>๒. โครงการพัฒนาและยกระดับบุคลากรด้านการท่องเที่ยวให้มีมาตรฐานสู่การเป็น Yasothon Go Green</p> <p>๓. โครงการพัฒนาผลิตภัณฑ์จากภูมิปัญญาท้องถิ่นให้ได้มาตรฐาน</p> <p>๔. โครงการส่งเสริมวัฒนธรรม ประเพณีตามวิถีอีสาน</p>	<p>๑. โครงการพัฒนาคุณภาพชีวิตเสริมสร้างครอบครัวและชุมชนสู่ความเข้มแข็งแบบพอเพียง</p> <p>๒. โครงการส่งเสริมพระพุทธศาสนาเพื่อพัฒนาคุณภาพชีวิต</p> <p>๓. โครงการส่งเสริมโครงการ “หมู่บ้านรักษาศีล ๕” และส่งเสริมโครงการ “วัด ประชา รัฐ สร้างสุข ด้วยแนวทาง ๕ ส”</p>	<p>๑. โครงการการบริหารจัดการทรัพยากรธรรมชาติและสิ่งแวดล้อม</p> <p>๒. โครงการการบริหารจัดการทรัพยากรสัตว์น้ำแบบบูรณาการและชุมชนแบบมีส่วนร่วม</p> <p>๓. โครงการการบริหารจัดการน้ำอย่างบูรณาการ</p> <p>๔. โครงการบริหารจัดการพลังงานเพื่อความยั่งยืน</p>
----------------------------	---	---	--	---

<p>โครงการสำคัญ (ต่อ)</p>	<p>๕. โครงการส่งเสริมการพัฒนาเทคโนโลยีและนวัตกรรมเพื่อเพิ่มประสิทธิภาพการผลิตสินค้า</p> <p>๖. โครงการส่งเสริมอาชีพการเพาะเลี้ยงสัตว์น้ำในสถาบันเกษตรกร</p> <p>๗. โครงการส่งเสริมและพัฒนากระบวนการผลิตข้าวหอมมะลิอินทรีย์ให้ได้มาตรฐาน</p> <p>๘. โครงการส่งเสริมการปลูกพืชหลังฤดูทำนาเพื่อสร้างรายได้ให้เกษตรกร</p> <p>๙. โครงการเพิ่มประสิทธิภาพการผลิตมันสำปะหลัง</p> <p>๑๐. โครงการยกระดับสินค้าเกษตรปลอดภัยและเกษตรอินทรีย์มูลค่าสูง</p> <p>๑๑. โครงการการผลิตและขยายถั่วลิสงเพื่อสร้างรายได้และพัฒนาการเกษตรในชุมชน</p> <p>๑๒. โครงการเพิ่มประสิทธิภาพการผลิตสินค้าเกษตรจังหวัดโยธการปลูกกล้วยเชิงการค้าระบบมาตรฐาน GAP</p> <p>๑๓. โครงการเพิ่มประสิทธิภาพการผลิตสินค้าเกษตรพืชหลังนาจังหวัด การปลูกยางเชิงการค้า</p> <p>๑๔. โครงการส่งเสริมการผลิตแตงโมโยธเพื่อให้ได้การรับรองมาตรฐานเกษตรอินทรีย์ (Organic Thailand) และการขอรับรองมาตรฐานอินทรีย์</p> <p>๑๕. โครงการส่งเสริมการเลี้ยงไก่พื้นเมืองเพื่อสร้างอัตลักษณ์อาหารสู่ความเป็นเลิศจังหวัดโยธ</p>	<p>๕. โครงการประชาสัมพันธ์เผยแพร่ส่งเสริมการท่องเที่ยว วัฒนธรรมประเพณีท้องถิ่น</p> <p>๖. โครงการการพัฒนาด้านการท่องเที่ยวและบริการ</p> <p>๗. โครงการส่งเสริมและประชาสัมพันธ์อัตลักษณ์ท้องถิ่น</p> <p>๘. โครงการประชาสัมพันธ์เผยแพร่ส่งเสริมภูมิปัญญาท้องถิ่น วัฒนธรรมประเพณีและการค้า การท่องเที่ยว</p> <p>๙. โครงการส่งเสริมการตลาดและการประชาสัมพันธ์การท่องเที่ยวเชิงสร้างสรรค์ภายใต้อัตลักษณ์ของจังหวัดโยธ</p> <p>๑๐. โครงการส่งเสริมการกีฬาเพื่อการท่องเที่ยว</p>	<p>๔. โครงการเพิ่มศักยภาพในการพัฒนาฐานข้อมูลเพื่อขับเคลื่อนการพัฒนาเมืองอัจฉริยะ Smart City</p> <p>๕. โครงการส่งเสริมและพัฒนาศักยภาพการศึกษาสู่ความเป็นเลิศ</p> <p>๖. โครงการเสริมสร้างทักษะทางสมอง (Executive Functions : EF) เด็กปฐมวัยผ่านหนังสือภาพ นิทานชั้นดี สำหรับทีมพี่เลี้ยง (Coacher) ในชุมชน จังหวัดโยธ</p> <p>๗. โครงการการเฝ้าระวัง ป้องกันภาวะพลัดตกหกล้มในผู้สูงอายุ โดยกลไกชุมชนเป็นมิตรกับผู้สูงอายุ จังหวัดโยธ ปีงบประมาณ พ.ศ. ๒๕๖๙</p> <p>๘. โครงการการสร้างความรู้ด้านสุขภาพการป้องกันควบคุมปัจจัยเสี่ยงที่คุกคาม</p> <p>๙. โครงการพัฒนาคุณภาพชีวิตเสริมสร้างทักษะอาชีพในกลุ่มแรงงานที่ขาดทักษะ</p> <p>๑๐. โครงการฝึกอบรมวิชาชีพระยะสั้นสำหรับผู้ต้องขัง ๑๒ สาขา</p> <p>๑๑. โครงการเตรียมความพร้อมศักยภาพแก่แรงงานไทยเพื่อไปทำงานต่างประเทศโดยถูกกฎหมาย</p> <p>๑๒. โครงการคนโยธ อยู่ในสังคมดี มีงานทำ ห่างไกลยาเสพติด</p> <p>๑๓. โครงการพัฒนาคุณภาพชีวิตผ่านศูนย์ฟื้นฟูสภาพผู้ติดยาเสพติด ภายใต้รูปแบบเฉพาะจังหวัดโยธ</p>	
----------------------------------	---	--	--	--

<p>โครงการสำคัญ (ต่อ)</p>	<p>๑๖. โครงการเพิ่มศักยภาพเกษตรกรผู้เลี้ยงโคเนื้อพันธุ์พื้นเมืองจังหวัดยโสธร</p> <p>๑๗. โครงการส่งเสริมการเลี้ยงเป็ดไข่เพื่อสนับสนุนการผลิตอาหารอัตลักษณ์พื้นถิ่นจังหวัดยโสธร</p> <p>๑๘. โครงการยกระดับสินค้าประมงเกษตรปลอดภัยและเกษตรอินทรีย์มูลค่าสูง</p> <p>๑๙. โครงการส่งเสริมการผลิตกล้วยหอมทองเพื่อการค้า</p> <p>๒๐. โครงการส่งเสริมปลูกอ้อยเป็นวัตถุดิบอาหารโคขุน</p> <p>๒๑. โครงการขับเคลื่อนงานบริการวิชาการสู่ชุมชน (Yasothon Development Model)</p> <p>๒๒. ยกระดับการแปรรูปสินค้าเกษตรปลอดภัยและเกษตรอินทรีย์</p> <p>๒๓. โครงการส่งเสริมและพัฒนาศักยภาพการผลิตและการแปรรูปสมุนไพรอินทรีย์</p> <p>๒๔. โครงการส่งเสริมการตลาดและช่องทางการจำหน่ายสมัยใหม่ทั้งในและต่างประเทศ</p> <p>๒๕. โครงการประชาสัมพันธ์สร้างการรับรู้เกษตรกรอินทรีย์ครบวงจรและได้มาตรฐาน</p>		<p>๑๔. โครงการป้องกันและแก้ไขปัญหาเสฟติด ทุป็นัมเบอร์วันจังหวัดยโสธร</p> <p>๑๕. โครงการ: เพิ่มศักยภาพในการรักษาความมั่นคงภายในและความปลอดภัยในชีวิตและทรัพย์สิน</p> <p>๑๖. โครงการสร้างการรับรู้ด้านกฎหมายสู่การอำนวยความสะดวกในชุมชนอย่างยั่งยืน</p> <p>๑๗. โครงการพัฒนาศักยภาพพนักงานเจ้าหน้าที่ตามกฎหมายว่าด้วยการควบคุมน้ำมันเชื้อเพลิง</p>	
---	--	--	---	--

๓. สารสำคัญของแผนปฏิบัติการประจำปีงบประมาณ พ.ศ. ๒๕๖๙

๓.๑ การประเมินสถานการณ์ ปัญหา และความจำเป็นของแผนปฏิบัติการประจำปีงบประมาณ พ.ศ. ๒๕๖๙

๑. ด้านเศรษฐกิจ

๑.๑) ผลผลิตภัณฑัวมลรวมจังหวัดและอัตราการขยายตัวทางเศรษฐกิจ สำนักงานสภาพัฒนาการเศรษฐกิจและสังคมแห่งชาติ ประกาศข้อมูลผลผลิตภัณฑัวมลรวมจังหวัด ฉบับปี พ.ศ. ๒๕๖๕ พบว่า จังหวัดยโสธร ในปี ๒๕๖๕ โครงสร้างการผลิตตามมูลค่าผลผลิตภัณฑัวมลรวมจังหวัด (GPP) จังหวัดยโสธร จำนวน ๑๙ สาขา มีมูลค่า ๓๒,๔๖๘ ล้านบาท (เพิ่มขึ้น ๒,๐๘๕ ล้านบาท จากปี ๒๕๖๓ ที่มีมูลค่าอยู่ที่ ๓๐,๓๘๓ ล้านบาท และเพิ่มขึ้น ๗๑๓ ล้านบาท เมื่อเปรียบเทียบกับปี ๒๕๖๔ ที่มีมูลค่าอยู่ที่ ๓๑,๗๕๕ ล้านบาท) จัดเป็นลำดับที่ ๑๖ ของภาคตะวันออกเฉียงเหนือ เป็นลำดับที่ ๓ ของกลุ่มจังหวัด และลำดับที่ ๖๖ ของประเทศและมีอัตราการขยายตัวทางเศรษฐกิจ ปี ๒๕๖๕ ร้อยละ (-๐.๔๑) และอัตราการขยายตัวทางเศรษฐกิจเฉลี่ยตั้งแต่ปี ๒๕๖๑ - ๒๕๖๕ ร้อยละ ๒.๓๙ โดยสาขาการผลิตภาคเกษตร มีมูลค่า ๘,๒๑๘ ล้านบาท คิดเป็นสัดส่วนร้อยละ ๒๕.๓๑ ของผลผลิตภัณฑัวมลรวมจังหวัด และสาขาการผลิตนอกภาคเกษตรเท่ากับ ๒๔,๒๕๐ ล้านบาท คิดเป็นสัดส่วนร้อยละ ๗๔.๖๙ โดยสาขาการผลิตที่มีมูลค่าสูงสุด ๕ ลำดับแรก คือ

- (๑) สาขาเกษตรกรรม การป่าไม้ และการประมง จำนวน ๘,๒๑๘ ล้านบาท
- (๒) สาขาการศึกษา จำนวน ๔,๖๕๔ ล้านบาท
- (๓) สาขาการขนส่ง การขายปลีก การซ่อมแซมยานยนต์และจักรยานยนต์จำนวน ๓,๕๘๖ ล้านบาท
- (๔) สาขาการผลิตอุตสาหกรรมจำนวน ๓,๕๖๗ ล้านบาท
- (๕) สาขากิจกรรมทางการเงินและการประกันภัย จำนวน ๒,๗๙๕ ล้านบาท

ซึ่งมีสัดส่วนร้อยละ ๒๕.๓๑, ๑๔.๓๓, ๑๑.๐๕, ๑๐.๙๙ และ ๘.๖๑ ตามลำดับ ของผลผลิตภัณฑัวมลรวมจังหวัด ขณะที่มูลค่าผลผลิตภัณฑัวมลเฉลี่ยต่อหัว (Per Capita : GPP) มีจำนวน ๗๒,๕๒๓ ล้านบาท จัดเป็นลำดับที่ ๑๘ ของภาคตะวันออกเฉียงเหนือ และเป็นลำดับที่ ๔ ของกลุ่มจังหวัด และลำดับที่ ๗๓ ของประเทศ

ตารางแสดงผลผลิตภัณฑัวมลของจังหวัด จำแนกตามสาขาการผลิต พ.ศ. ๒๕๖๑ - ๒๕๖๕

สาขาการผลิต	มูลค่า (ล้านบาท)				
	พ.ศ. ๒๕๖๑	พ.ศ. ๒๕๖๒	พ.ศ. ๒๕๖๓	พ.ศ. ๒๕๖๔	พ.ศ. ๒๕๖๕
ภาคเกษตร	๗,๖๘๘	๖,๗๗๘	๘,๓๒๘	๘,๐๐๙	๘,๒๑๘
เกษตรกรรม การป่าไม้ และการประมง	๗,๖๘๘	๖,๗๗๘	๘,๓๒๘	๘,๐๐๙	๘,๒๑๘
ภาคนอกการเกษตร	๒๐,๔๐๗	๒๑,๖๐๕	๒๒,๓๒๒	๒๓,๗๔๓	๒๔,๒๕๐
ภาคอุตสาหกรรม	๒,๙๗๗	๓,๑๑๖	๓,๕๙๒	๔,๒๕๘	๔,๓๘๑
การทำเหมืองแร่และเหมืองหิน	๑๔๕	๑๖๑	๑๖๔	๑๙๓	๒๓๑
การผลิตอุตสาหกรรม	๒,๔๐๗	๒,๙๕๕	๒,๘๙๐	๓,๔๖๔	๓,๕๖๗
ไฟฟ้า ก๊าซ ไอน้ำ และระบบปรับอากาศ	๓๓๑	๓๖๖	๔๐๑	๔๔๑	๔๑๑
การจัดหาน้ำ การจัดการ และการบำบัดน้ำเสีย ของเสีย และสิ่งปฏิกูล	๙๔	๙๔	๑๓๗	๑๖๑	๑๗๒

สาขาการผลิต	มูลค่า (ล้านบาท)				
	พ.ศ. ๒๕๖๑	พ.ศ. ๒๕๖๒	พ.ศ. ๒๕๖๓	พ.ศ. ๒๕๖๔	พ.ศ. ๒๕๖๕
ภาคบริการ	๑๗,๔๓๑	๑๘,๔๘๙	๑๘,๗๓๐	๑๙,๔๘๔	๑๙,๘๖๙
การก่อสร้าง	๘๕๙	๑,๔๗๗	๑,๔๔๙	๑,๕๙๘	๑,๕๑๕
การขายส่ง การขายปลีก การซ่อมยานยนต์และจักรยานยนต์	๓,๕๔๘	๓,๖๑๖	๓,๘๕๙	๓,๖๕๐	๓,๕๘๘
การขนส่ง และสถานที่เก็บสินค้า	๖๙๓	๗๘๘	๖๙๕	๘๐๐	๘๘๑
ที่พักแรมและบริการด้านอาหาร	๑๐๙	๑๒๐	๗๓	๕๖	๗๐
ข้อมูลข่าวสารและการสื่อสาร	๓๑๐	๓๘๗	๓๘๔	๓๙๓	๓๘๖
กิจกรรมทางการเงินและการ ประกันภัย	๒,๗๒๔	๒,๗๓๓	๒,๗๔๒	๒,๘๗๖	๒,๗๙๕
กิจกรรมอสังหาริมทรัพย์	๑,๒๕๖	๑,๓๓๓	๑,๓๔๘	๑,๕๗๒	๑,๘๒๒
กิจกรรมทางวิชาชีพ วิทยาศาสตร์ และเทคโนโลยี	๒	๒	๔	๕	๕
กิจกรรมการบริหารและการบริการ สนับสนุน	๒๕	๒๗	๒๓	๒๒	๒๓
การบริหารราชการ การป้องกัน ประเทศ และการประกันสังคมภาค บังคับ	๑,๔๗๒	๑,๕๒๔	๑,๕๕๙	๑,๖๑๕	๑,๕๕๘
การศึกษา	๔,๔๒๗	๔,๓๕๕	๔,๓๕๔	๔,๔๕๘	๔,๖๕๔
กิจกรรมด้านสุขภาพและงานสังคม สงเคราะห์	๑,๕๑๐	๑,๖๐๖	๑,๗๔๔	๑,๙๔๗	๒,๐๒๓
ศิลปะ ความบันเทิงและ นันทนาการ	๘๑	๙๖	๘๖	๙๙	๑๓๘
กิจกรรมบริการด้านอื่น ๆ	๔๑๖	๔๒๕	๔๑๒	๓๙๕	๔๑๑
ผลิตภัณฑ์มวลรวมจังหวัด (Gross Provincial Products) (GPP)	๒๘,๐๙๕	๒๘,๓๘๓	๓๐,๖๕๐	๓๑,๗๕๒	๓๒,๔๖๘
ผลิตภัณฑ์มวลรวมต่อคน (GPP Per Capita) (บาท)	๖๐,๗๐๘	๖๑,๘๓๐	๖๗,๓๒๑	๗๐,๓๒๗	๗๒,๕๒๓
จำนวนประชากร (๑,๐๐๐ คน)	๔๖๓	๔๕๙	๔๕๕	๔๕๑	๔๔๘

ที่มา: สำนักงานคลังจังหวัดยโสธร, สำนักงานสภาพัฒนาการเศรษฐกิจและสังคมแห่งชาติ

ตารางแสดงอัตราการขยายตัวทางเศรษฐกิจ ปี ๒๕๖๑ - ๒๕๖๕

ปี ๒๕๖๑	ปี ๒๕๖๒	ปี ๒๕๖๓	ปี ๒๕๖๔	ปี ๒๕๖๕	เฉลี่ย ๕ ปี
๓.๔๒	๐.๕๔	๔.๗๗	๔.๗๑	๐.๔๑	๒.๓๙

๒) การเกษตร

๒.๑) พื้นที่การใช้ประโยชน์ทางการเกษตร จังหวัดยโสธร มีพื้นที่ ๒,๖๐๑,๐๔๐ ไร่ เป็นพื้นที่เกษตรกรรม ๑,๖๔๙,๗๑๐ ไร่ เป็นพื้นที่ปลูกข้าว ๑,๓๔๐,๕๕๓ ไร่ พืชไร่ ๑๓๐,๒๕๗ ไร่ พืชสวน ๑๒๓,๙๙๑ ไร่ ไม้ผล ๒,๐๓๑ ไร่ หญ้าเลี้ยงสัตว์ ๕๒,๙๘๕ ไร่ โดยมีพื้นที่ชลประทาน (ในเขตชลประทาน) ๑๑๖,๑๑๖ ไร่ (ปี พ.ศ. ๒๕๖๖)

ตาราง ๒๖ การใช้ประโยชน์ที่ดินทางการเกษตรจังหวัดยโสธร

ประเภทการใช้ที่ดิน	ปี พ.ศ. ๒๕๖๑		ปี พ.ศ. ๒๕๖๒		ปี พ.ศ. ๒๕๖๓		ปี พ.ศ. ๒๕๖๔		ปี พ.ศ. ๒๕๖๕		ปี พ.ศ. ๒๕๖๖	
	ไร่	ร้อยละ	ไร่	ร้อยละ	ไร่	ร้อยละ	ไร่	ร้อยละ	ไร่	ร้อยละ	ไร่	ร้อยละ
พื้นที่เกษตรกรรม	๒,๐๕๑,๗๐๒	๑๐๐	๒,๐๖๐,๓๘๖	๑๐๐	๑,๙๗๓,๐๒๐	๑๐๐	๑,๙๗๐,๐๘๗	๑๐๐	๑,๖๘๗,๙๖๖.๑๕	๑๐๐	๑,๖๔๙,๗๑๐	๑๐๐
พื้นที่นา	๑,๕๓๔,๘๗๙	๗๔.๘๑	๑,๔๖๕,๗๕๔	๕๖.๓๕	๑,๓๕๗,๐๘๗	๕๒.๑๗	๑,๓๕๖,๗๕๐	๕๒.๑๖	๑,๔๑๔,๐๒๗.๔๕	๕๕.๓๖	๑,๓๔๐,๕๕๓	๘๑.๒๕
พืชไร่	๒๘๔,๒๓๕	๑๓.๘๕	๓๐๖,๖๘๒	๑๑.๗๙	๑๗๐,๖๔๐	๖.๕๖	๒๙๒,๕๗๕	๑๑.๒๔	๑๔๔,๕๓๓.๐๐	๕.๕๕	๑๓๐,๒๕๗	๗.๘๙
ไม้ยืนต้น	๒๒๑,๕๑๖	๑๐.๗๙	๒๗๖,๖๕๒	๑๐.๖๓	๑๓๕,๔๐๕	๕.๒	-	-	-	-	-	-
ไม้ผล	๖,๑๕๙	๐.๓	๖,๙๗๔	๐.๒๖	-	-	-	-	๒,๐๓๑.๐๐	๐.๐๗	๒,๐๓๑	๐.๑๒
พืชสวน	๑,๐๗๓	๐.๐๕	๑,๒๐๒	๐.๐๕	๑,๓๒๔	๐.๐๕	๗๘๐	๐.๐๒	๑๒๔,๖๘๙.๘๕	๔.๗๙	๑๒๓,๙๙๑	๗.๕๑
ทุ่งหญ้าเลี้ยงสัตว์และโรงเรือนเลี้ยงสัตว์	๓,๓๓๒	๐.๑๖	๒,๕๕๑	๐.๐๙	-	-	-	-	๗๒๑	๐.๐๒	๕๒,๙๘๕	๓.๒๑
พืชน้ำ	๒๒	-	๒๘	-	-	-	-	-	-	-	-	-
สถานที่เพาะเลี้ยงสัตว์น้ำ	๔๕๓	๐.๐๒	๕๑๑	๐.๐๑	๕,๒๓๐	๐.๒	-	-	-	-	-	-
เกษตรผสมผสาน/ไร่	๓๓	-	๒๗	-	-	-	-	-	-	-	-	-

ที่มา: สำนักงานเกษตรจังหวัดยโสธร

๒.๒) การเพาะปลูกพืชเศรษฐกิจที่สำคัญ ข้อมูลจากสำนักงานเกษตรและสหกรณ์จังหวัดยโสธร พบว่าในพื้นที่จังหวัดยโสธรมีการเพาะปลูกพืชเศรษฐกิจสำคัญ ได้แก่ ข้าว ยางพารา มันสำปะหลัง อ้อยโรงงาน แดงโมถั่วลิสง ข้าวโพด หอมแดง เป็นต้น โดยมีพื้นที่ปลูกข้าวนาปีในปี ๒๕๖๔ มีจำนวน ๑,๓๕๖,๗๕๐ ไร่ เพิ่มขึ้นจากปี ๒๕๖๓ ที่มีจำนวน ๑,๓๓๘,๐๐๘ ไร่ และสูงกว่าปี ๒๕๖๑ และปี ๒๕๖๒ และในด้านผลผลิตปี ๒๕๖๔ มีจำนวน ๔๘๕,๖๐๒ ตัน ซึ่งเพิ่มขึ้นจากปี ๒๕๖๒ และปี ๒๕๖๓ และในด้านการปลูกข้าวนาปรัง พบว่า ในปี ๒๕๖๓ มีพื้นที่จำนวน ๘๓,๑๓๗ ไร่ และมีจำนวนพื้นที่ที่เพิ่มขึ้นอย่างต่อเนื่องจากปี ๒๕๖๑ และปี ๒๕๖๒ และมีผลผลิตข้าวนาปรังปี ๒๕๖๓ จำนวน ๔๕,๙๗๕ ตัน โดยมีจำนวนเพิ่มขึ้นจากปี ๒๕๖๑ และปี ๒๕๖๒

๒.๓) การปศุสัตว์ ในพื้นที่จังหวัดยโสธรได้มีการเลี้ยงสัตว์ ได้แก่ โคเนื้อ กระบือ สุกร ไก่ เป็ด และแพะ เป็นต้น โดยสัตว์ใหญ่ที่เลี้ยงลดลง คือ โคเนื้อ โดยปี ๒๕๖๗ มีการเลี้ยงโคเนื้อจำนวน ๑๖๙,๑๗๘ ตัว ลดลงอย่างต่อเนื่องจากปี ๒๕๖๖ เป็นต้นมา ขณะที่การเลี้ยงกระบือปี ๒๕๖๗ มีจำนวน ๓๐,๙๓๙ ตัว ลดลงจากปี ๒๕๖๖ ที่มีการเลี้ยงอยู่ที่ ๓๔,๖๗๐ ตัว

ชนิดสัตว์	ปี ๒๕๖๑		ปี ๒๕๖๒		ปี ๒๕๖๓		ปี ๒๕๖๔		ปี ๒๕๖๕		ปี ๒๕๖๖	
	จำนวน	เกษตรกร	จำนวน	เกษตรกร	จำนวน	เกษตรกร	จำนวน	เกษตรกร	จำนวน	เกษตรกร	จำนวน	เกษตรกร
โคเนื้อ	๑๐๙,๙๒๕	๒๒,๑๑๘	๑๑๒,๖๙๙	๒๒,๖๐๒	๑๒๖,๔๐๓	๒๓,๙๙๘	๑๓๓,๑๔๔	๒๕,๗๗๒	๑๘๗,๑๕๓	๓๙,๓๘๘	๑๖๙,๑๗๘	๓๕,๖๖๒
กระบือ	๒๘,๗๕๑	๕,๙๗๖	๒๘,๘๘๘	๕,๙๗๓	๒๖,๙๗๐	๕,๘๘๔	๒๗,๐๙๒	๖,๐๖๐	๓๔,๖๗๐	๘,๑๘๗	๓๐,๙๓๙	๗,๒๕๗
สุกร	๕๕,๙๖๗	๑,๗๗๒	๕๓,๘๓๗	๑,๗๗๖	๔๑,๗๑๕	๑,๗๓๓	๕๑,๐๔๔	๑,๘๘๐	๖๐,๘๗๘	๑,๕๖๔	๕๕,๔๒๖	๑,๐๓๒
ไก่	๑,๖๕๖,๘๑๑	๓๔,๐๙๓	๑,๖๒๘,๒๙๙	๓๓,๙๑๑	๑,๔๓๗,๘๐๙	๓๕,๐๗๘	๑,๕๗๕,๙๒๘	๓๖,๒๓๘	๑,๗๒๙,๗๕๐	๔๑,๒๘๑	๑,๗๒๒,๖๑๖	๓๖,๗๑๓
เป็ด	๑๕๒,๙๘๘	๖,๗๗๗	๑๕๐,๕๘๑	๖,๗๗๕	๑,๒๘,๓๐๐	๖,๕๖๖	๑๔๓,๗๕๑	๖,๗๘๑	๑๖๓,๐๔๔	๗,๐๗๖	๑๕๕,๐๗๔	๖,๕๗๖
แพะ	๑๕๗	๑๘	๑๙๐	๑๙	๓๔๖	๒๖	๗๗๕	๕๐	๒,๐๓๒	๑๔๐	๑,๖๕๖	๑๑๕

ที่มา : สำนักงานปศุสัตว์จังหวัดยโสธร ข้อมูล ณ ๓๐ พฤษภาคม ๒๕๖๗

๒.๔) การประมง

ข้อมูลประมงด้านการเพาะเลี้ยงสัตว์น้ำจืด จ.ยโสธร ปี พ.ศ. ๒๕๖๒ - ๒๕๖๔

ปี พ.ศ.	ชนิดสัตว์น้ำ	จำนวน ฟาร์ม (จำนวน เกษตรกร)	จำนวน หน่วย เลี้ยง	เนื้อที่เลี้ยง (ไร่)	ปริมาณ (ตัน)	มูลค่า (พันบาท)	ราคา เฉลี่ย (บาท/ กก.)	ผลผลิต เฉลี่ย/ ไร่/ปี/ กก.
๒๕๖๒	ทั้งหมด (ทุกชนิด)	๔,๒๕๙	๑๐,๔๕๒	๔,๒๘๘.๒๑	๙๕๓.๐๔	๖๒,๒๒๔.๕๒	๖๕.๒๙	๒๒๒.๒๓
	ปลาดุกเพียน	๑,๕๖๘	๖,๖๙๖	๑,๗๗๓.๘๒	๒๗๐.๐๒	๑๖,๔๐๕.๖๓	๖๐.๗๖	๑๕๒.๒๓
๒๕๖๓	ทั้งหมด (ทุกชนิด)	๔,๙๑๙	๖,๘๘๓	๔,๓๗๖.๐๒	๑,๙๔๒.๔๙	๑๒๗,๘๓๓.๖๓	๖๕.๘๑	๔๔๓.๘๙
	ปลาดุกเพียน	๒,๐๖๓	๒,๒๕๖	๑,๗๐๗.๘๐	๒๒๑.๗๙	๑๓,๐๐๕.๓๕	๕๘.๖๔	๑๒๙.๘๗
๒๕๖๔	ทั้งหมด (ทุกชนิด)	๕,๖๐๑	๑๘,๕๘๗	๔,๙๘๙.๐๐	๑,๗๐๒.๘๓	๑๐๑,๕๘๐.๐๘	๕๙.๖๕	๓๔๑.๓๒
	ปลาดุกเพียน	๒,๓๙๑	๒,๖๑๗	๑,๙๕๕.๕๒	๒๓๖.๑๒	๑๓,๖๔๘.๑๒	๕๑.๘	๑๑๘.๓๓

จากตารางข้อมูลประมงด้านการเพาะเลี้ยงสัตว์น้ำจืด จ.ยโสธร ปี พ.ศ. ๒๕๖๒ - ๒๕๖๔ ผลผลิตสัตว์น้ำทุกชนิดรวมกันเท่ากับ ๙๕๓.๐๔ ตัน/ปี ๑,๙๔๒.๔๙ ตัน/ปี และ ๑,๗๐๒.๘๓ ตัน/ปี ตามลำดับ มีค่าเฉลี่ยเท่ากับ ๑,๕๓๒.๗๙ ตัน/ปี คิดเป็นมูลค่าเท่ากับ ๖๒,๒๒๔,๕๒๐ บาท/ปี ๑๒๗,๘๓๓,๖๓๐ บาท/ปี และ ๑๐๑,๕๘๐,๐๘๐ บาท/ปี ตามลำดับ คิดเป็นค่าเฉลี่ย ๙๗,๒๑๒,๗๔๓ บาท/ปี ผลผลิตปลาดุกเพียนในปี พ.ศ. ๒๕๖๒-๒๕๖๔ เท่ากับ ๒๗๐.๐๒ ตัน/ปี ๒๒๑.๗๙ ตัน/ปี และ ๒๓๖.๑๒ ตัน/ปี ตามลำดับ มีค่าเฉลี่ยเท่ากับ ๒๔๒.๖๔ ตัน/ปี คิดเป็นมูลค่าเท่ากับ ๑๖,๔๐๕,๖๓๐ บาท/ปี ๑๓,๐๐๕,๓๕๐ บาท/ปี และ ๑๓,๖๔๘,๑๒๐ บาท/ปี ตามลำดับ คิดเป็นค่าเฉลี่ย ๑๔,๓๕๓,๐๓๓ บาท/ปี

จากผลผลิตปลาทั้งหมด เฉลี่ย ๑,๕๓๒.๗๙ ตัน/ปี ใช้ในการบริโภคในชุมชนเกือบทั้งหมด โดยเฉพาะปลาดุกเพียนมีผลผลิตเฉลี่ย ๒๔๒.๖๔ ตัน/ปี ก็ใช้ในการบริโภคในชุมชนเกือบทั้งหมด ทั้งในรูปแบบปลาสด และแปรรูปเก็บไว้บริโภค ในขณะที่ผู้ผลิตปลาในจังหวัดยโสธรมีความต้องการปลาดุกเพียนใช้เป็นวัตถุดิบ ในการผลิตปลาสมประมาณ ๓๐๐ ตัน/ปี ยังต้องนำเข้าจากต่างจังหวัดเกือบทั้งหมด ซึ่งพบว่าปลาดุกเพียนในจังหวัดยโสธรยังมีความต้องการอยู่มากโดยผลผลิต ปลาดุกเพียนภายในจังหวัดยังไม่เพียงพอต่อความต้องการภายในพื้นที่

ดังนั้นการส่งเสริมการเลี้ยงปลาให้กับเกษตรกรในพื้นที่ยังมีความสำคัญและมีความจำเป็นอยู่มาก เพื่อเป็นการสร้างความมั่นคงทางด้านอาหารให้กับเกษตรกรและสามารถเป็นอาชีพเสริมให้กับเกษตรกรได้

ข้อมูลประมงจากการจับจากแหล่งน้ำธรรมชาติ จ.ยโสธร ปี พ.ศ. ๒๕๖๒ - ๒๕๖๔

ปี พ.ศ.	ชนิดสัตว์น้ำ	ปริมาณ (ตัน)
๒๕๖๒	ทั้งหมด (ทุกชนิด)	๒,๘๖๖.๖๘
	ปลาดุกเพียน	๔๖๙.๔๔
๒๕๖๓	ทั้งหมด (ทุกชนิด)	๒,๘๓๗.๑๗
	ปลาดุกเพียน	๔๒๔.๕๗
๒๕๖๔	ทั้งหมด (ทุกชนิด)	๒,๗๖๔.๓๔
	ปลาดุกเพียน	๔๘๕.๖๗

จากตารางข้อมูลประมงข้อมูลประมงจากการจับจากแหล่งน้ำธรรมชาติ จ.ยโสธร ปี พ.ศ. ๒๕๖๒ - ๒๕๖๔ ผลผลิตสัตว์น้ำทุกชนิดรวมกันเท่ากับ ๒,๘๖๖.๖๘ ตัน/ปี ๒,๘๓๗.๑๗ ตัน/ปี และ ๒,๗๖๔.๓๔ ตัน/ปี ตามลำดับ คิดเป็นค่าเฉลี่ยเท่ากับ ๒,๘๒๒.๗๓ ตัน/ปี ผลผลิตปลาตะเพียนในปี พ.ศ. ๒๕๖๒-๒๕๖๔เท่ากับ ๔๖๙.๔๔ ตัน/ปี ๔๒๔.๕๗ ตัน/ปี และ ๔๘๕.๖๗ ตัน/ปี คิดเป็นค่าเฉลี่ย ๔๕๙.๘๙ ตัน/ปี

ผลผลิตเกือบทั้งหมดใช้บริโภคในพื้นที่ ไม่ว่าจะเป็นการบริโภคสด หรือแปรรูปเก็บไว้สำหรับบริโภค สำหรับปลาตะเพียนที่จับได้จากธรรมชาติ เฉลี่ย ๔๕๙.๘๙ ตัน/ปี จะใช้ในการบริโภคในพื้นที่เกือบทั้งหมด เนื่องจากปลาที่จับได้จากธรรมชาติขนาดปลาจะไม่มีน้ำหนักแน่นอนและมีปริมาณที่ไม่แน่นอนจึงไม่สามารถที่จะรองรับการแปรรูปเป็นปลาแห้งได้

๒.๕) เกษตรอินทรีย์และเกษตรปลอดภัย

ตามแผนพัฒนาจังหวัดยโสธร (พ.ศ. ๒๕๖๖ - ๒๕๗๐) จังหวัดยโสธรมีเป้าหมายขยายพื้นที่ทำการเกษตรที่รับรองมาตรฐานเกษตรอินทรีย์เพิ่มขึ้นให้ได้ ๔๒๐,๐๐๐ ไร่ ภายในปี ๒๕๗๐ โดยปีงบประมาณ พ.ศ. ๒๕๕๙ - ๒๕๖๔ จังหวัดยโสธรสามารถขยายพื้นที่ส่งเสริมการทำเกษตรอินทรีย์ได้ ๔๓๐,๖๙๔.๖๙ ไร่ เกษตรกร ๕๕,๖๖๖ ราย ซึ่งบรรลุตามค่าเป้าหมายการขับเคลื่อนแผนพัฒนาจังหวัดยโสธร (พ.ศ. ๒๕๖๑ - ๒๕๖๕) ที่กำหนดไว้ที่ ๓๘๐,๐๐๐ ไร่

ข้อมูลผลผลิตเกษตรอินทรีย์สำคัญ ปี ๒๕๕๙ - ๒๕๖๔ จังหวัดยโสธร

ที่	ข้อมูล/ชนิดสินค้าเกษตรอินทรีย์	พื้นที่เกษตรอินทรีย์ (ไร่)						รวมทั้งสิ้น
		ปี ๒๕๕๙	ปี ๒๕๖๐	ปี ๒๕๖๑	ปี ๒๕๖๒	ปี ๒๕๖๓	ปี ๒๕๖๔	
พื้นที่การเกษตรทั้งหมดของจังหวัดยโสธร ๑,๗๐๐,๐๘๗ ไร่								
๑	ข้าวอินทรีย์ (ทุกมาตรฐาน)	๕๖,๖๔๕.๕๐	๗๓,๗๑๗.๗๕	๗๒,๙๒๘.๒๕	๙๗,๘๖๘.๙๓	๓๗,๓๕๖.๓๘	๙๒,๑๗๘.๑๕	๔๓๐,๖๙๔.๙๖
๒	ประมงอินทรีย์	-	๘๓.๐๐	๒๖๐.๐๐	๒๖๐.๐๐	๒๖๐.๐๐	๒๖๐.๐๐	๑,๑๒๓.๐๐
๓	ปศุสัตว์อินทรีย์	-	๕๒.๐๐	๖๔.๐๐	๖๔.๐๐	๓๖๗.๐๐	๒๕๐.๐๐	๗๙๗.๐๐
๔	พืชผสมผสาน/ ฝรั่ง/พืชหลังนา/ ดอกกระเจียว ฯลฯ	-	๗๒.๐๐	๒๕,๑๙๙.๐๐	๑๐,๘๘๓.๙๓	๕,๒๔๔.๒๑	๓,๐๒๐.๐๖	๔๔,๔๑๙.๒๐
รวม		๕๖,๖๔๕.๕๐	๗๓,๘๒๔.๗๕	๙๘,๔๕๑.๒๕	๑๐๙,๐๗๖.๘๖	๔๓,๒๒๗.๕๙	๙๕,๗๐๘.๒๑	๔๓๗,๐๓๔.๑๖

ที่มา : สำนักงานเกษตรและสหกรณ์จังหวัดยโสธร

เมื่อพิจารณาพื้นที่ทำการเกษตรอินทรีย์ตั้งแต่ปี ๒๕๕๙ - ๒๕๖๔ โดยพบว่าพื้นที่ทำการเกษตรอินทรีย์ที่ขยายได้ถึงปี ๒๕๖๕ เท่ากับ ๓๘๐,๐๐๐ ไร่ ซึ่งบรรลุตามค่าเป้าหมายการขับเคลื่อนแผนพัฒนาจังหวัดยโสธร (พ.ศ. ๒๕๖๑ - ๒๕๖๕) ที่กำหนดไว้ที่ ๓๘๐,๐๐๐ ไร่ ทั้งนี้ จังหวัดยโสธรมีเป้าหมายขยายพื้นที่ทำการเกษตรที่รับรองมาตรฐานเกษตรอินทรีย์เพิ่มขึ้นให้ได้ ๔๒๐,๐๐๐ ไร่ ภายในปี ๒๕๗๐

๓) การท่องเที่ยว จังหวัดยโสธรได้กำหนดให้การท่องเที่ยวเป็นจุดเน้นทางยุทธศาสตร์ควบคู่ไปกับการเป็นเมืองเกษตรอินทรีย์และเมืองประเพณีวัฒนธรรมวิถีอีสานโดยจังหวัดยโสธรได้ให้ความสำคัญในด้านการส่งเสริมการท่องเที่ยว ซึ่งมีส่วนสำคัญในการทำให้เศรษฐกิจของจังหวัดขยายตัวขึ้นเนื่องจากเป็นจังหวัดที่มีแหล่งท่องเที่ยวที่หลากหลายทั้งในเชิงประวัติศาสตร์โบราณสถาน/โบราณวัตถุ แหล่งท่องเที่ยวทางธรรมชาติ และทางวัฒนธรรม ประเพณีและศาสนา มี ๗ สิ่งมหัศจรรย์ยโสธรงานประเพณีที่เป็นเอกลักษณ์ที่มีแห่งเดียวในโลก

เมื่อพิจารณาผลผลิตภัณฑั่มวลรวมจังหวัด สาขาที่พักแรมและบริการด้านอาหาร (Accommodation and food service activities) ในปี ๒๕๖๑ มีมูลค่าอยู่ที่ ๑๐๙ ล้านบาท, ปี ๒๕๖๒ มีมูลค่า ๑๒๐ ล้านบาท, ปี ๒๕๖๓ มีมูลค่า ๗๔ ล้านบาท, ปี ๒๕๖๔ มีมูลค่า ๖๗ ล้านบาท, และปี ๒๕๖๕ มีมูลค่า ๗๐ ล้านบาท ตามลำดับ

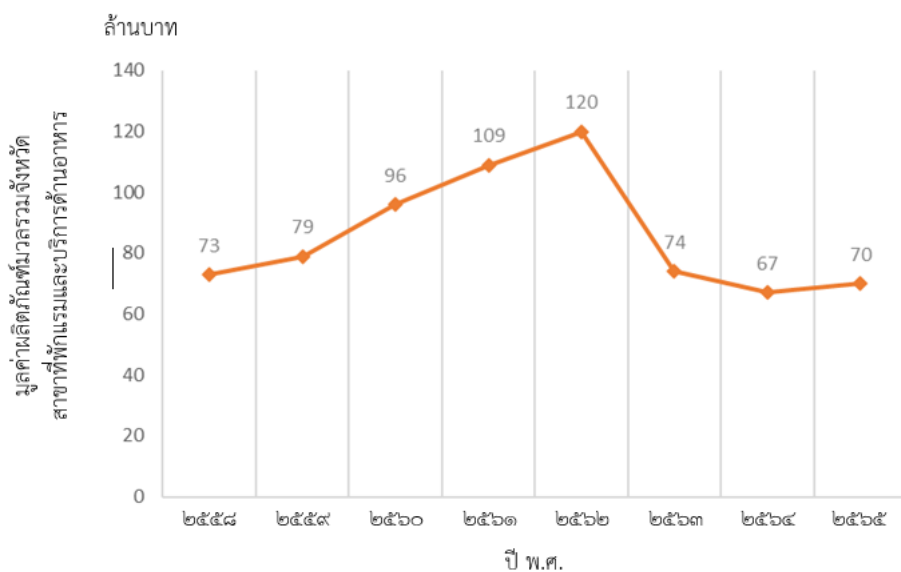

นอกจากนั้น จะต้องพัฒนาและส่งเสริมด้านการเพิ่มมูลค่าให้กับสินค้าและบริการ รวมถึงแหล่งท่องเที่ยว โดยการยกระดับการพัฒนาสินค้าและผลิตภัณฑ์ให้มีคุณภาพและมาตรฐาน และพัฒนาปรับปรุงสภาพแวดล้อมที่เอื้อต่อการสร้างรายได้จากการท่องเที่ยว ไม่ว่าจะเป็นโครงสร้างพื้นฐานและสิ่งอำนวยความสะดวกต่าง ๆ สินค้า บริการ กิจกรรมการท่องเที่ยว และการประชาสัมพันธ์ โดยมุ่งกลุ่มนักท่องเที่ยวที่ไม่อิงกับฤดูกาล และยกระดับการท่องเที่ยวสู่ความยั่งยืน โดยบูรณาการความร่วมมือกับหน่วยงานภาครัฐ เอกชน และสมาคมที่เกี่ยวข้องกับอุตสาหกรรมท่องเที่ยว มุ่งเน้นให้ผู้ประกอบการด้านการท่องเที่ยวให้ปรับตัวเข้าสู่บริบทใหม่ที่ยั่งยืน รวมถึงส่งเสริมการใช้ Soft Power ซึ่งประกอบด้วยทุนทางวัฒนธรรมที่มีศักยภาพ ๕F ได้แก่ Foods อาหาร, Film ภาพยนตร์ และวีดิทัศน์, Fashion การออกแบบแฟชั่นไทย, Fighting ศิลปะการป้องกันตัว แบบไทย, และ Festival เทศกาล ประเพณีไทย เป็นเครื่องมือสำคัญในการช่วยเพิ่มมูลค่าเศรษฐกิจสร้างสรรค์ (Creative Economy) ที่มาจากองค์ความรู้ต่าง ๆ ทรัพย์สินทางปัญญา และการวิจัย เชื่อมโยงกับวัฒนธรรมและพื้นฐานทางประวัติศาสตร์ เทคโนโลยีและนวัตกรรมเพื่อใช้ในการพัฒนาธุรกิจ การผลิตสินค้าและบริการในรูปแบบใหม่ซึ่งสร้างมูลค่าเพิ่มทางเศรษฐกิจหรือคุณค่าทางสังคม

ปี	จำนวนนักท่องเที่ยว			รายได้ (ล้านบาท)	ระยะเวลาพำนักเฉลี่ย (วัน)		ค่าใช้จ่ายเฉลี่ย (บาท/คน/วัน)	
	รวมทั้งสิ้น (คน)	ชาวไทย (คน)	ชาวต่างชาติ (คน)		ชาวไทย	ชาวต่างชาติ	ชาวไทย	ชาวต่างชาติ
๒๕๕๙	๕๒๓,๖๔๒	๕๑๐,๙๖๔	๑๒,๖๗๘	๖๔๖.๘๕	๒.๐๖	๒.๔๔	๗๙๘.๙๘	๑,๑๕๐.๙๒
๒๕๖๐	๖๐๗,๘๒๑	๕๙๒,๓๙๘	๑๕,๔๒๓	๗๗๖.๓๓	๒.๐๙	๒.๔๐	๘๑๙.๙๗	๑,๑๙๐.๖๐
๒๕๖๑	๖๒๘,๕๐๔	๖๑๒,๗๓๑	๑๕,๗๗๓	๘๖๒.๓๕	๒.๑๑	๒.๔๐	๘๔๙.๐๙	๑,๒๓๘.๘๙
๒๕๖๒	๖๒๑,๘๗๗	๖๐๖,๑๗๑	๑๕,๗๐๖	๘๓๒.๔๖	๒.๐๘	๒.๓๕	๘๖๔.๕๕	๑,๒๕๙.๒๙
๒๕๖๓	๓๐๓,๔๖๑	๓๐๐,๕๒๓	๒,๙๓๘	๓๒๕	-	-	-	-
๒๕๖๔	๑๘๑,๕๗๖	๑๘๑,๕๗๖	๐	๑๘๑	-	-	-	-
๒๕๖๕	๔๓๑,๑๐๕	๔๒๙,๘๕๑	๑,๒๕๔	๔๒๕	-	-	-	-
๒๕๖๖	๑๑๑,๑๙๒	๑๑๐,๗๗๔	๔๑๘	๑๐๙.๕๑	-	-	-	-

ที่มา : สำนักงานการท่องเที่ยวและกีฬาจังหวัดยโสธร ข้อมูลปี ๒๕๖๖ เดือนมกราคม - มีนาคม

จากสถานการณ์ด้านการท่องเที่ยวของจังหวัดยโสธรที่ด้านจำนวนนักท่องเที่ยวและรายได้จากการท่องเที่ยวที่เพิ่มขึ้น อันเนื่องจากสถานการณ์การแพร่ระบาดของโรคติดเชื้อไวรัสโคโรนา 2019 (โควิด - 19) ได้คลี่คลายและมีแนวโน้มที่ดีขึ้น จนสามารถผ่อนปรนการจัดกิจกรรมด้านการท่องเที่ยว เช่น การจัดงานแสดงคอนเสิร์ต ดนตรี งานอีเวนต์ งานเทศกาล และมหกรรมต่างๆ การจัดงานบุญประเพณี ร้านอาหารหรือเครื่องดื่มสามารถเปิดให้บริการจำหน่าย และการบริโภคสุราหรือเครื่องดื่มแอลกอฮอล์ในร้านได้ และสถานบริการ สถานประกอบการที่มีลักษณะคล้ายสถานบริการ (สถานบันเทิง ผับ บาร์ คาราโอเกะ) สามารถเปิดบริการได้ตามเวลาเปิด-ปิดที่กฎหมายกำหนด

ดังนั้น การขับเคลื่อนด้านการส่งเสริมการท่องเที่ยว จะต้องปรับและหากกลยุทธ์และแนวทางใหม่ให้สอดคล้องกับวิถีชีวิตใหม่ (New Normal) เช่น การส่งเสริมกิจกรรมเชิงสร้างสรรค์ด้านการท่องเที่ยว เพื่อสร้างความหลากหลายให้ดึงดูดความสนใจนักท่องเที่ยว ควบคู่ไปกับการพัฒนาส่งเสริมตามแนวทางเดิมไว้ด้วยคือในเรื่องของการพัฒนาและยกระดับแหล่งท่องเที่ยวและโครงสร้างพื้นฐานที่เชื่อมโยงไปสู่แหล่งท่องเที่ยวให้ได้มาตรฐาน การส่งเสริมสนับสนุนการพัฒนาร้านอาหาร โรงแรมที่พักและสินค้า OTOP การพัฒนาระบบสารสนเทศและการประชาสัมพันธ์ด้านการท่องเที่ยว รวมทั้งการพัฒนาและยกระดับบุคลากรด้านการท่องเที่ยว

๔) การค้าและการพาณิชย์

๔.๑) ราคาสินค้าเกษตรสำคัญ ตลาดและช่องทางจำหน่าย

(๑) ข้าวนาปี ปีการเพาะปลูก ๒๕๖๖/๖๗ จังหวัดยโสธร มีพื้นที่เพาะปลูกรวม ๑,๓๖๐,๑๖๖ ไร่ ดังนี้

- ข้าวเจ้า พื้นที่เพาะปลูก ๑,๑๔๐,๙๗๖ ไร่ ผลผลิต ๓๙๑,๒๔๕ ตัน

- ข้าวเหนียว พื้นที่เพาะปลูก ๒๑๙,๑๙๐ ไร่ ผลผลิต ๗๕,๑๖๑ ตัน

ภาวะตลาด (เมษายน ๒๕๖๗)

- ราคาข้าวเปลือกหอมมะลิเฉลี่ยเดือนเมษายน ๒๕๖๗ เท่ากับ ๑๕,๒๕๐ บาท/ตัน เทียบกับช่วงเดือนเดียวกับปีก่อน (เมษายน ๒๕๖๖ เท่ากับ ๑๔,๐๔๐ บาท/ตัน) เพิ่มขึ้น ร้อยละ ๘.๖๒

- ราคาข้าวเปลือกข้าวเหนียวเฉลี่ยเดือนเมษายน ๒๕๖๗ เท่ากับ ๑๒,๐๘๐ บาท/ตัน เทียบกับช่วงเดือนเดียวกับปีก่อน (เมษายน ๒๕๖๖ เท่ากับ ๑๐,๐๐๐ บาท/ตัน) เพิ่มขึ้น ร้อยละ ๒๐.๘๐

(๒) **มันสำปะหลัง** ปีการผลิต ๒๕๖๖/๖๗ จังหวัดยโสธรมีพื้นที่เพาะปลูก ๘๘,๙๘๔ ไร่ ผลผลิตรวมประมาณ ๓๐๒,๕๖๐ ตัน

ภาวะตลาด ราคา มันสำปะหลังเฉลี่ยเดือนเมษายน ๒๕๖๗ เท่ากับ ๓.๓๕ บาทต่อกิโลกรัม เทียบกับเดือนเดียวกันปีก่อน (เมษายน ๒๕๖๖ เท่ากับ ๓.๐๕ บาทต่อกิโลกรัม) เพิ่มขึ้น ร้อยละ ๙.๘๓

(๓) **ยางพารา** ปีการผลิต ๒๕๖๖/๖๗ พื้นที่เพาะปลูก จำนวน ๑๑๗,๕๙๖ ไร่ ผลผลิตรวมประมาณ ๒๒,๔๑๔ ตัน

ภาวะตลาด ราคา รับซื้อ ยางพารา ก้อนถ้วย (เบอร์ ๑ แห่ง) ราคาเฉลี่ยเดือนเมษายน ๓๒.๗๖ บาทต่อกิโลกรัม เทียบกับเดือนเดียวกันปีก่อน (เมษายน ๒๕๖๖ เท่ากับ ๒๓.๖๒ บาทต่อกิโลกรัม) เพิ่มขึ้น ร้อยละ ๓๘.๖๙

(๔) **ปาล์มน้ำมัน** ปีการผลิต ๒๕๖๖/๖๗ พื้นที่เพาะปลูก ๔,๑๐๗ ไร่ ผลผลิตรวมประมาณ ๓,๙๐๕ ตัน

ภาวะตลาด ราคา ปาล์ม น้ำมัน (ทะเลาย) เฉลี่ยเดือนเมษายน ๒๕๖๗ เท่ากับ ๔.๖๐ บาทต่อกิโลกรัม เทียบกับเดือนเดียวกันปีก่อน (เมษายน ๒๕๖๖ เท่ากับ ๓.๙๐ บาทต่อกิโลกรัม) เพิ่มขึ้น ร้อยละ ๑๗.๙๕

๔.๒) ธุรกิจและบริการสำคัญ ธุรกิจและบริการที่เข้าจดทะเบียนข้อมูลนิติบุคคลตั้งใหม่ ตั้งแต่วันที่ ๑ มกราคม ๒๕๖๑ - ๓๐ เมษายน ๒๕๖๗ รวมทั้งสิ้น ๑,๑๔๖ ราย ทุนจดทะเบียนรวม ๒,๑๓๗.๔๒ ล้านบาท ซึ่งปี ๒๕๖๗ ประเภทธุรกิจที่มีการจัดตั้งใหม่สูงสุด ๓ อันดับ เรียงตามทุนจดทะเบียน ดังนี้ ๑) ก่อสร้างทั่วไป ๒) การก่อสร้างถนนสะพานและอุโมงค์ และ ๓) การขนส่งและขนถ่ายสินค้า รวมถึงคนโดยสาร พื้นที่ที่มีการจัดตั้งนิติบุคคลใหม่ สูงสุด ๓ อันดับ ได้แก่ อำเภอเมืองยโสธร อำเภอเลิงนกทา และอำเภอป่าติ้ว ตามลำดับ

ข้อมูลนิติบุคคล (รายปี)								
ข้อมูล	พ.ศ. ๒๕๖๑	พ.ศ. ๒๕๖๒	พ.ศ. ๒๕๖๓	พ.ศ. ๒๕๖๔	พ.ศ. ๒๕๖๕	พ.ศ. ๒๕๖๖	พ.ศ.๒๕๖๗ (ม.ค.๖๗ - เม.ย.๖๗)	รวม
จำนวนนิติบุคคล (ราย)	๑๖๑	๑๔๘	๑๙๒	๒๓๑	๑๗๙	๑๘๗	๔๘	๑,๑๔๖
อัตราการเปลี่ยนแปลง (%)		-๘.๐๗	๒๙.๗๓	๒๐.๓๑	-๒๒.๕๑	๔.๔๗		
ทุนจดทะเบียน (ลบ.)	๓๒๓.๔๙	๔๑๕.๙๕	๒๙๖.๑๓	๓๐๙.๕๕	๓๑๑.๖๘	๓๖๙.๖๑	๑๑๑.๓๑	๒,๑๓๗.๗๒
อัตราการเปลี่ยนแปลง (%)		๒๘.๕๘	-๒๘.๘๑	๔.๕๓	๐.๖๙	๑๘.๕๙		

ที่มา : สำนักงานพาณิชย์จังหวัดยโสธร

๕) การอุตสาหกรรม จังหวัดยโสธร มีโรงงานที่ได้รับอนุญาตตามพระราชบัญญัติโรงงาน พ.ศ. ๒๕๓๕ ณ วันที่ ๒๓ เดือนพฤษภาคม พ.ศ. ๒๕๖๗ จำนวนทั้งสิ้น ๒๑๖ โรงงาน เงินลงทุนรวม ๕,๗๑๒.๖๘ ล้านบาท คนงาน จำนวน ๔,๑๑๔ คน โรงงานอุตสาหกรรมที่ตั้งอยู่มีทั้งขนาดเล็กจนถึงขนาดใหญ่ ซึ่งเป็นอุตสาหกรรมที่ผลิตเพื่อจำหน่ายในประเทศ เช่น ยางพารา ข้าวหอมมะลิ ชุดชั้นในสตรียี่ห้อซาบีน่า เป็นต้น

ตารางแสดงขนาดโรงงานอุตสาหกรรม

ที่	พ.ศ.	โรงงานขนาดเล็ก (แห่ง)	โรงงานขนาดกลาง (แห่ง)	โรงงานขนาดใหญ่ (แห่ง)	จำนวนแรงงานในโรงงาน (คน)
๑	๒๕๖๑	๒๘๒	๑๕	๓	๔,๕๔๑
๒	๒๕๖๒	๒๙๓	๑๕	๓	๔,๖๑๙
๓	๒๕๖๓	๑๘๑	๑๓	๓	๓,๖๓๗
๔	๒๕๖๔	๑๘๗	๑๓	๓	๓,๖๘๙
๕	๒๕๖๕	๑๙๘	๑๒	๔	๔,๐๗๙
๖	๒๕๖๖	๑๙๕	๑๑	๕	๔,๐๙๗
๗	๒๕๖๗	๒๐๐	๑๑	๕	๔,๑๑๔

ที่มา : สำนักงานอุตสาหกรรมจังหวัดยโสธร (ข้อมูล ณ วันที่ ๒๓ พฤษภาคม ๒๕๖๗)

โดยมีหมวดอุตสาหกรรมที่มีจำนวนโรงงานมากที่สุด ๓ อันดับแรก ได้แก่

๑.๑) อุตสาหกรรมกระดาษได้แก่ โรงสีข้าว อบเมล็ดพืช ทำมันเส้น มีจำนวนโรงงานทั้งสิ้น ๔๕ โรงงาน เงินลงทุน ๒,๑๐๑.๗๗ ล้านบาท การจ้างงาน ๗๓๒ คน คิดเป็นร้อยละ ๒๐.๘๓ ของจำนวนโรงงานทั้งหมด

๑.๒) อุตสาหกรรมผลิตโลหะได้แก่ ผลิตภัณฑ์คอนกรีต มีจำนวนโรงงานทั้งสิ้น ๔๒ โรงงาน เงินลงทุน ๔๓๐.๑๓ ล้านบาท การจ้างงาน ๒๙๕ คน คิดเป็นร้อยละ ๑๙.๔๔ ของจำนวนโรงงานทั้งหมด

๑.๓) อุตสาหกรรมอื่น ๆ มีจำนวนโรงงานทั้งสิ้น ๓๙ โรงงาน สำคัญ ได้แก่ กิจการเกี่ยวกับหิน กรวด ทราย หรือดิน สำหรับใช้ในการก่อสร้าง กิจการซ่อมรองเท้าหรือเครื่องหนัง และกิจการที่เกี่ยวกับการตัดแยกหรือฝักรวมสิ่งปฏิกูลหรือวัสดุที่ไม่ใช้แล้วที่มีลักษณะและคุณสมบัติตามที่กำหนดไว้ในกฎกระทรวง เงินลงทุน ๑๘๔.๐๐ ล้านบาท การจ้างงาน ๑๕๕ คน คิดเป็นร้อยละ ๑๘.๐๕ ของจำนวนโรงงานทั้งหมด

๒. ด้านสังคมและความมั่นคง

๑) แรงงาน

๑.๑) แรงงานนอกระบบ สำหรับข้อมูลจำนวนแรงงานนอกระบบ ปี พ.ศ. ๒๕๖๖ จากผลการสำรวจของสำนักงานสถิติจังหวัดยโสธร ปี ๒๕๖๖ พบว่า ผู้มีงานทำ จำนวน ๒๗๙,๗๔๒ คน จำแนกเป็นแรงงานในระบบ จำนวน ๓๔,๓๔๒ คน คิดเป็นร้อยละ ๑๒.๒๘ ของผู้มีงานทำทั้งหมด เป็นเพศชาย จำนวน ๑๗,๐๑๙ คน คิดเป็นร้อยละ ๖.๐๘ ของผู้มีงานทำทั้งหมด เป็นเพศหญิง จำนวน ๑๗,๓๒๓ คน คิดเป็นร้อยละ ๖.๑๙ ของผู้มีงานทำทั้งหมด และมีแรงงานนอกระบบ จำนวน ๒๔๕,๔๐๐ คน คิดเป็นร้อยละ ๘๗.๗๒ ของผู้มีงานทำทั้งหมด เป็นเพศชาย จำนวน ๑๒๐,๖๖๙ คน คิดเป็นร้อยละ ๔๓.๑๔ ของผู้มีงานทำทั้งหมด เป็นเพศหญิง จำนวน ๑๒๔,๗๓๑ คน คิดเป็นร้อยละ ๔๔.๕๘ ของผู้มีงานทำทั้งหมด

๑.๒) แรงงานต่างด้าว สถานการณ์แรงงานต่างด้าวในจังหวัดยโสธร ระหว่างปี พ.ศ. ๒๕๖๑ - ๒๕๖๗ แรงงานต่างด้าวในห้างที่เกิดการแพร่ระบาดของโรคติดเชื้อไวรัสโคโรนา ๒๐๑๙ (พ.ศ. ๒๕๖๑ - ๒๕๖๓) มีแนวโน้มแรงงานต่างด้าวได้รับอนุญาตทำงานลดลงทุกประเทศรวมทั้งประเทศไทย เพื่อป้องกันการแพร่ระบาดของโรคติดเชื้อดังกล่าว รัฐบาลมีมาตรการชะลอการเคลื่อนย้ายแรงงานรวมถึงชะลอการอนุญาตนำแรงงานต่างด้าวรายใหม่เข้ามาทำงานในประเทศไทย ต่อมาปี ๒๕๖๔ - ๒๕๖๗ การแพร่ระบาดของโรคดังกล่าว เริ่มคลี่คลายประกอบกับนายจ้าง/สถานประกอบการบางกิจการ เช่น ประมง และต่อเนื่องประมงขาดแคลนแรงงาน รัฐบาลจึงแก้ปัญหาโดยการอนุญาตให้นำเข้าแรงงานต่างด้าวรายใหม่และมีมติคณะรัฐมนตรีเป็นระยะ ๆ เพื่อให้แรงงานต่างด้าวที่อยู่และอาศัยในประเทศไทยทั้งที่มีใบอนุญาตทำงานแต่ขาดอายุและไม่มีเอกสารการอนุญาตใด ๆ มาขึ้นทะเบียนโดยถูกต้อง จึงทำให้มีการยื่นขออนุญาตทำงานเพิ่มมากขึ้น

๑.๓) การจัดทำงาน มีภารกิจด้านการส่งเสริมการจ้างงานทำในรูปแบบการให้บริการจัดทำงาน ทั้งการจัดหางานในประเทศและต่างประเทศในจังหวัดยโสธร ปี พ.ศ. ๒๕๖๗ (ข้อมูล ณ เดือนพฤษภาคม ๒๕๖๗) มีตำแหน่งงานว่างที่แจ้งผ่านสำนักงานจัดหางานจังหวัดยโสธร จำนวน ๑,๑๓๐ อัตรา ลดลงจากปีที่ผ่านมาซึ่งมีจำนวน ๑๔ อัตรา ในขณะที่ผู้ลงทะเบียนสมัครงาน ในปี ๒๕๖๗ มีจำนวน ๔๒๙ คน ลดลงจากปีที่ผ่านมาที่มีจำนวน ๒๒๓ คน และการบรรจุงาน ในปีนี้ (ข้อมูล ณ เดือนพฤษภาคม ๒๕๖๗) จำนวน ๕๐๐ คน ลดลงจากปีที่ผ่านมาที่มีจำนวน ๘๑ คน

สำหรับตำแหน่งงานว่าง ปี ๒๕๖๗ (ข้อมูล ณ เดือนพฤษภาคม ๒๕๖๗) จำนวน ๑,๑๓๐ อัตรา พบว่ามีความต้องการไม่ระบุเพศมากที่สุด จำนวน ๗๔๓ อัตรา คิดเป็นร้อยละ ๖๕.๗๕ ของตำแหน่งงานว่าง รองลงมาคือเพศชาย จำนวน ๓๒๒ อัตรา คิดเป็นร้อยละ ๒๘.๕๐ และเพศหญิง จำนวน ๖๕ อัตรา คิดเป็นร้อยละ ๕.๗๕ จากตำแหน่งงานว่างมากกว่าครึ่งไม่ได้ระบุเพศ แสดงให้เห็นว่าสถานประกอบการหรือนายจ้างพิจารณาว่างานแต่ละประเภทสามารถทำได้ทั้งเพศชายและเพศหญิง ในอีกประการหนึ่งนายจ้างพิจารณาว่าการไม่ระบุเพศจะมีผลดีในด้านโอกาสการคัดเลือกให้เหมาะกับงานมากกว่าการระบุเพศ

เมื่อพิจารณาถึงจำนวนผู้ลงทะเบียนสมัครงาน ปี ๒๕๖๗ (ข้อมูล ณ เดือนพฤษภาคม ๒๕๖๗) พบว่ามีจำนวนทั้งสิ้น ๔๒๙ คน เป็นชาย ๒๑๑ คน คิดเป็นร้อยละ ๔๙.๑๘ และเป็นหญิง ๒๑๘ คน คิดเป็นร้อยละ ๕๐.๘๒ โดยมีผู้สมัครงานมาใช้บริการจัดทำงานในปี ๒๕๖๗ (ข้อมูล ณ เดือนพฤษภาคม ๒๕๖๗) จำนวนทั้งสิ้น ๗๗๖ คน เป็นชาย ๓๘๘ คน คิดเป็นร้อยละ ๕๐.๐๐ และเป็นหญิง ๓๘๘ คน คิดเป็นร้อยละ ๕๐.๐๐ และมีผู้ได้รับการบรรจุงานทั้งสิ้น ๕๐๐ คน โดยสัดส่วนของเพศหญิงได้รับการบรรจุมากกว่าเพศชาย กล่าวคือ ผู้บรรจุงานที่เป็นเพศหญิง ๒๕๑ คน คิดเป็นร้อยละ ๕๐.๒๐ ขณะที่เพศชายได้รับการบรรจุงาน ๒๔๙ คน คิดเป็นร้อยละ ๔๙.๘๐

๑.๔) การประกันตนในระบบประกันสังคม ข้อมูลตั้งแต่ปี ๒๕๖๑ - ๒๕๖๗ จังหวัดยโสธร มีจำนวน ผู้ประกันตนในระบบประกันสังคมสูงขึ้นอย่างต่อเนื่อง โดยข้อมูลรวมปี ๒๕๖๐ - ๒๕๖๕ มีจำนวนผู้ประกันตนเข้าสู่ระบบประกันสังคมมาตรา ๓๓ มาตรา ๓๙ และมาตรา ๔๐ โดย ปี ๒๕๖๐ จำนวน ๓๕,๙๔๗ คน ปี ๒๕๖๑ จำนวน ๔๐,๐๘๒ คน ปี ๒๕๖๒ จำนวน ๔๒,๒๑๔ คน ปี ๒๕๖๓ จำนวน ๔๖,๓๑๘ คน ปี ๒๕๖๔ จำนวน ๕๓,๖๑๕ คน ปี ๒๕๖๕ จำนวน ๕๖,๐๒๔ คน และปี ๒๕๖๖ จำนวน ๕๖,๔๒๐ คน และในปี ๒๕๖๗ (เดือนเมษายน ๒๕๖๗) มีจำนวนผู้ประกันตนเพิ่มขึ้นจำนวน ๕๖,๕๔๗ คน

๒) สาธารณสุข ในปี ๒๕๖๔ จังหวัดยโสธร มีโรงพยาบาลของรัฐ จำนวน ๙ แห่ง แยกเป็นโรงพยาบาลระดับจังหวัด ๑ แห่ง โรงพยาบาลชุมชนระดับอำเภอ ๘ แห่ง มีเตียงรวม ๗๒๐ เตียง มีโรงพยาบาลส่งเสริมสุขภาพตำบล ๑๑๒ แห่ง และคลินิกทุกประเภท ๑๔๗ แห่ง นอกจากนี้ ยังมีโรงพยาบาลของเอกชน ๒ แห่ง (๑๑๐ เตียง) โดยข้อมูลสถานการณ์ด้านสาธารณสุขของจังหวัดยโสธรที่ยังต่ำกว่าค่าเฉลี่ยของประเทศ เช่น ด้านสัดส่วนประชากรต่อแพทย์ ๑ คน พบว่า มีสัดส่วนประชากร ๔,๐๑๐ คนต่อแพทย์ ๑ คน ซึ่งสูงกว่าค่าเฉลี่ยของระดับประเทศที่มีจำนวนประชากรต่อแพทย์ ๑ คน อยู่ที่ ๑,๖๗๔ คน

๓) การศึกษา จังหวัดยโสธรมีสถานศึกษาในปี พ.ศ. ๒๕๖๗ รวมทั้งสิ้น ๗๐๓ แห่ง ดังนี้ สำนักงานเขตพื้นที่การศึกษาประถมศึกษายโสธร เขต ๑ มีจำนวน ๑๘๔ แห่ง สำนักงานเขตพื้นที่การศึกษาประถมศึกษายโสธร เขต ๒ มี ๑๘๓ แห่ง สำนักงานเขตพื้นที่การศึกษามัธยมศึกษาศรีสะเกษ ยโสธร มี ๒๗ แห่ง สำนักงานคณะกรรมการการอาชีวศึกษาจังหวัดยโสธร มี ๑๑ แห่ง สำนักงานคณะกรรมการส่งเสริมการศึกษาเอกชนมี ๒๐ แห่ง สำนักงานส่งเสริมการเรียนรู้จังหวัดยโสธร มี ๙ แห่ง กระทรวงการอุดมศึกษา วิทยาศาสตร์ วิจัยและนวัตกรรม มี ๒ แห่ง องค์กรปกครองส่วนท้องถิ่น มี ๒๖๑ แห่ง ที่เหลืออยู่ในสังกัดอื่น ๆ มี ๖ แห่ง และเมื่อพิจารณาการพัฒนาทางการศึกษา และประสิทธิภาพของการจัดการเรียนการสอนของจังหวัดยโสธร ในแต่ละด้าน มีดังนี้

๓.๑) สัดส่วนเด็กที่มีพัฒนาการสมวัย โดยในภาพรวมมีสัดส่วนที่เพิ่มสูงขึ้นอย่างต่อเนื่องตั้งแต่ปี ๒๕๕๘ ที่มีสัดส่วนอยู่ที่ร้อยละ ๙๓.๗๕ ปี ๒๕๕๙ ร้อยละ ๙๔.๗๑ และในปี ๒๕๖๐ ร้อยละ ๙๕.๕๕ อย่างไรก็ตามในปี ๒๕๖๐ ยังมีสัดส่วนที่ต่ำกว่าค่าเฉลี่ยของประเทศที่มีค่าเฉลี่ยอยู่ที่ร้อยละ ๙๕.๘๔ สำหรับระดับปฐมวัย ในปี ๒๕๖๑ มีสัดส่วนอยู่ที่ร้อยละ ๘๘.๔ ปี ๒๕๖๒ ร้อยละ ๙๒.๑๕ และปี ๒๕๖๓ ร้อยละ ๙๑.๐๑ ซึ่งลดลงจากปี ๒๕๖๒

๓.๒) คะแนนเฉลี่ยสติปัญญา (IQ) เด็กนักเรียนไทย ชั้น ป.๑ โดยปี ๒๕๕๔ มีค่าอยู่ที่ร้อยละ ๙๒.๐๖ และปี ๒๕๕๙ ร้อยละ ๙๑.๙๓ ซึ่งยังต่ำกว่าค่าเฉลี่ยของประเทศที่มีค่าอยู่ที่ร้อยละ ๙๘.๑๐

๓.๓) ร้อยละของเด็กนักเรียนที่มีคะแนน EQ ไม่ต่ำกว่าเกณฑ์ ปี ๒๕๕๙ อยู่ที่ร้อยละ ๖๗.๖๐ ซึ่งยังต่ำกว่าค่าเฉลี่ยของประเทศที่มีค่าอยู่ที่ร้อยละ ๗๗.๐๓

๓.๔) จำนวนปีการศึกษาเฉลี่ยของประชากรอายุ ๑๕ - ๕๙ ปี โดยในปี ๒๕๖๓ อยู่ที่ ๘.๘๔ ปี ๒๕๖๒ อยู่ที่ ๘.๕๗ ปี ปี ๒๕๖๑ อยู่ที่ ๘.๔๗ ปี ปี ๒๕๖๐ อยู่ที่ ๘.๓๐ ปี ซึ่งมีค่าที่เพิ่มขึ้น

๓.๕) สัดส่วนนักเรียนด้อยโอกาสต่อนักเรียนทั้งหมด โดยปี ๒๕๖๓ มีสัดส่วนนักเรียนด้อยโอกาส ร้อยละ ๔๗.๒๐ ปี ๒๕๖๒ ร้อยละ ๔๗.๕๘ และปี ๒๕๖๑ ร้อยละ ๔๘.๔๘ ซึ่งมีสัดส่วนที่ลดลง โดยเนื่องจากการแพร่ระบาดของโรคติดเชื้อไวรัสโคโรนา 2019 (COVID-19) ตั้งแต่ปี ๒๕๖๓ จนถึงปัจจุบันทำให้ผู้ปกครองบางส่วน โดยเฉพาะผู้ปกครองที่มีฐานะยากจนหรือประกอบอาชีพรับจ้างไม่สามารถประกอบอาชีพได้ จึงทำให้ไม่มีรายได้ซึ่งเป็นปัจจัยหนึ่งที่อาจส่งผลกระทบต่อการศึกษาของเด็ก

๓.๖) ระดับคะแนนเฉลี่ย O - NET ตั้งแต่ปี ๒๕๖๑ -๒๕๖๖ ในระดับชั้น ป.๖ มีคะแนนเฉลี่ยในปี ๒๕๖๖ อยู่ที่ ๓๙.๖๒ ซึ่งเพิ่มขึ้นจากปี ๒๕๖๕ อยู่ร้อยละ ๑.๙๕ ในระดับชั้น ม.๓ มีคะแนนเฉลี่ยปี ๒๕๖๖ อยู่ที่ ๒๙.๗๖ ซึ่งลดลงจากปี ๒๕๖๕ อยู่ร้อยละ -๔.๐๘ และในระดับชั้น ม.๖ มีคะแนนเฉลี่ยปี ๒๕๖๖ อยู่ที่ ๒๘.๕๗ ซึ่งลดลงจากปี ๒๕๖๕ อยู่ร้อยละ -๕.๒๗ ซึ่งเมื่อพิจารณาแนวโน้มตั้งแต่ปี ๒๕๖๑ - ๒๕๖๖ ปรากฏว่า ค่าคะแนนเฉลี่ยในระดับชั้น ป.๖ มีค่าที่ลดลง ขณะที่ระดับชั้น ม.๓ และ ม.๖ มีค่าคะแนนที่เพิ่มขึ้นและเมื่อดูคะแนนเฉลี่ย ตั้งแต่ปี ๒๕๖๑ - ๒๕๖๖ มีค่าที่เพิ่มขึ้นและลดลงสลับปี ดังนั้น จังหวัดยโสธรและหน่วยงานที่เกี่ยวข้องจะต้องให้ความสำคัญกับการพัฒนานักเรียนในทั้ง ๓ ระดับชั้น ให้มากขึ้น

รายงานผลในแต่ละระดับ/สังกัด	ระดับชั้น/ปีการศึกษา																	
	ชั้นประถมศึกษาปีที่ ๖						ชั้นมัธยมศึกษาปีที่ ๓						ชั้นมัธยมศึกษาปีที่ ๖					
	๒๕๖๑	๒๕๖๒	๒๕๖๓	๒๕๖๔	๒๕๖๕	๒๕๖๖	๒๕๖๑	๒๕๖๒	๒๕๖๓	๒๕๖๔	๒๕๖๕	๒๕๖๖	๒๕๖๑	๒๕๖๒	๒๕๖๓	๒๕๖๔	๒๕๖๕	๒๕๖๖
ระดับ ประเทศ	๔๓.๑๔	๓๗.๙๙	๔๒.๑๓	๔๐.๑๙	๓๙.๗๓	๔๑.๓๓	๓๗.๕๐	๓๖.๓๐	๓๖.๐๑	๓๔.๕๖	๓๕.๖๘	๓๑.๑๑	๓๕.๐๒	๓๒.๒๔	๓๓.๗๙	๓๑.๗๕	๓๕.๖๘	๒๙.๘๒
ระดับ ศธภ.๑๔	๓๘.๙๖	๓๔.๕๒	๓๘.๑๒	๓๗.๔๓	๓๖.๐๑	๓๗.๙๒	๓๔.๙๕	๓๔.๐๖	๓๓.๗๔	๓๑.๘๒	๓๓.๑๖	๒๙.๐๑	๓๑.๔๕	๒๙.๒๒	๓๐.๘๓	๒๙.๙๘	๓๓.๑๖	๒๘.๕๑
ระดับจังหวัด	๓๙.๑๑	๓๔.๗๕	๓๘.๗๒	๓๙.๒๑	๓๗.๖๗	๓๙.๖๒	๓๕.๑๔	๓๔.๐๘	๓๓.๘๕	๓๒.๒๒	๓๓.๘๔	๒๙.๗๖	๓๑.๓๕	๒๙.๓๑	๓๐.๐๘	๒๙.๗๓	๓๓.๘๔	๒๘.๕๗

ที่มา : สำนักงานศึกษาธิการจังหวัดยโสธร

๓.๗) ผลการทดสอบทางการศึกษาแห่งชาติ ด้านอาชีวศึกษา (V-Net) ประจำปีการศึกษา ๒๕๖๐ - ๒๕๖๖ จังหวัดยโสธรมีผลคะแนนเฉลี่ย V-Net ระดับ ปวช. ปี ๒๕๖๖ อยู่ที่ ๓๗.๕๗ ซึ่งลดลงจากปี ๒๕๖๕ อยู่ร้อยละ -๑.๗๔ แต่สูงกว่าค่าคะแนนเฉลี่ยของระดับภาค ร้อยละ ๒.๐๙ และสูงกว่าระดับประเทศ อยู่ร้อยละ ๐.๒๗ ตามลำดับ เมื่อพิจารณาแนวโน้มตั้งแต่ปี ๒๕๖๐ - ๒๕๖๖ ปรากฏว่า ค่าคะแนนเฉลี่ยในระดับชั้นประกาศนียบัตรวิชาชีพ (ปวช.) มีค่าที่เพิ่มขึ้นและลดลงสลับปี ดังนั้น จังหวัดยโสธรและหน่วยงานที่เกี่ยวข้องจะต้องให้ความสำคัญกับการพัฒนานักเรียนในทุกๆระดับชั้น ให้มากขึ้น

รายงานผลในแต่ละระดับ/สังกัด	ระดับชั้นประกาศนียบัตรวิชาชีพ (ปวช.)						
	ปีการศึกษา						
	๒๕๖๐	๒๕๖๑	๒๕๖๒	๒๕๖๓	๒๕๖๔	๒๕๖๕	๒๕๖๖
ระดับประเทศ	๔๑.๖๐	๔๑.๖๓	๔๓.๖๓	๓๘.๗๓	๔๑.๙	๔๑.๐๒	๓๗.๓๐
ระดับ ศธภ.๑๔	๓๙.๙๔	๓๙.๘๒	๔๒.๐๖	๓๖.๘๗	๓๙.๖๑	๓๘.๕๘	๓๕.๔๘
ระดับจังหวัด	๓๙.๘	๓๙.๐๙	๔๒.๓๗	๔๑.๘๖	๔๑.๗๑	๓๙.๓๑	๓๗.๕๗

ที่มา : สำนักงานศึกษาธิการจังหวัด

๓.๘) ผลการทดสอบทางการศึกษาระดับชาติด การศึกษานอกระบบ (N-NET) ประจำปีการศึกษา ๒๕๖๐ - ๒๕๖๖ จังหวัดยโสธรมีผลคะแนนเฉลี่ย N - NET ตั้งแต่ปี ๒๕๖๐ - ๒๕๖๖ ในระดับประถมศึกษา มีคะแนนเฉลี่ย ในปี ๒๕๖๖ อยู่ที่ ๔๙.๐๒ ซึ่งเพิ่มขึ้นจากปี ๒๕๖๕ อยู่ร้อยละ ๓.๕๔ ในระดับมัธยมศึกษาตอนต้น มีคะแนนเฉลี่ยปี ๒๕๖๖ อยู่ที่ ๔๑.๒๒ ซึ่งเพิ่มขึ้นจากปี ๒๕๖๕ อยู่ร้อยละ ๔.๓๗ และในระดับมัธยมศึกษาตอนปลาย มีคะแนนเฉลี่ยปี ๒๕๖๖ อยู่ที่ ๒๘.๙๖ ซึ่งลดลงจากปี ๒๕๖๕ อยู่ร้อยละ -๒.๖๗ ซึ่งเมื่อพิจารณาแนวโน้มตั้งแต่ปี ๒๕๖๐ - ๒๕๖๕ ปรากฏว่า ค่าคะแนนเฉลี่ยในระดับชั้น ระดับประถมศึกษา ระดับมัธยมศึกษาตอนต้น และ ระดับมัธยมศึกษาตอนปลาย มีค่าที่เพิ่มขึ้นและลดลงสลับปี ดังนั้น จังหวัดยโสธรและหน่วยงานที่เกี่ยวข้องจะต้องให้ความสำคัญกับการพัฒนานักเรียนในทั้ง ๓ ระดับชั้น ให้มากขึ้น

รายงานผล ในแต่ละระดับ/ สังกัด	ระดับชั้น/ปีการศึกษา																	
	ระดับประถมศึกษา						ระดับมัธยมศึกษาตอนต้น						ระดับมัธยมศึกษาตอนปลาย					
	๒๕๖๑	๒๕๖๒	๒๕๖๓	๒๕๖๔	๒๕๖๕	๒๕๖๖	๒๕๖๑	๒๕๖๒	๒๕๖๓	๒๕๖๔	๒๕๖๕	๒๕๖๖	๒๕๖๑	๒๕๖๒	๒๕๖๓	๒๕๖๔	๒๕๖๕	๒๕๖๖
ระดับประเทศ	๔๑.๖๗	๔๓.๔๕	๔๒.๘๘	๔๐.๙๖	๔๕.๗๘	๔๗.๔๕	๓๙.๑๙	๓๘.๒๘	๓๘.๐๓	๓๖.๙๘	๓๙.๑๓	๔๓.๙๒	๓๕.๕๘	๓๓.๑๖	๓๓.๗๙	๓๑.๖๕	๓๕.๕๖	๓๓.๗๐
ระดับภูมิภาค	๔๒.๕๐	๔๑.๑๑	๔๑.๒๗	๔๐.๗๒	๔๖.๙๔	๕๐.๓๖	๓๗.๘๒	๓๖.๖๓	๓๖.๘๕	๓๕.๖๗	๓๗.๒๕	๔๑.๐๑	๓๓.๗๑	๓๒.๑๖	๓๒.๒๑	๓๐.๕๒	๓๓.๗๔	๓๑.๖๗
ระดับจังหวัด	๔๙.๓๖	๔๕.๗๑	๕๔.๒๗	๔๙.๙๒	๕๕.๔๘	๕๙.๐๒	๓๖.๖๑	๓๔.๖๓	๓๖.๑๐	๓๔.๒๕	๓๖.๘๕	๔๑.๒๒	๓๒.๒๓	๒๙.๓๖	๓๑.๓๖	๓๐.๔๔	๓๑.๖๓	๒๘.๙๖

ที่มา : สำนักงานศึกษาธิการจังหวัดยโสธร

๔) ศาสนา วัฒนธรรม ประเพณี และภูมิปัญญาท้องถิ่น จังหวัดยโสธรเป็นเมืองที่ประชากรโดยทั่วไปสามารถดำเนินชีวิตได้อย่างสงบสุข มีความปลอดภัยในชีวิตและทรัพย์สิน มีอาชีพ มีรายได้เพียงพอสำหรับการดำรงชีพ และการดำเนินชีวิตจะเกี่ยวข้องกับศาสนา ความเชื่อ และวิถีชีวิตของชาวยโสธร โดยการดำเนินชีวิตของประชาชนจะดำรงตนตามแบบวัฒนธรรมประเพณีที่ดีงาม มีภูมิคุ้มกันทางสังคม สามารถปรับตัวได้อย่างผสมกลมกลืนกับการเปลี่ยนแปลงทางสังคมในยุคปัจจุบัน มีศิลปวัฒนธรรมประเพณีแบบชาวอีสาน เช่น ประเพณีบั้งไฟ เป็นเอกลักษณ์ของจังหวัดยโสธร เป็นงานระดับนานาชาติ งานแห่มาลัยข้าวตอก งานประเพณีจุดไฟตูมกา งานประเพณีบุญคูณลาน งานนมัสการพระธาตุพระอานนท์ งานนมัสการพระธาตุกู่จาน งานประเพณีที่น่านสนใจที่จัดขึ้นตามฮีตสิบสอง และงานประเพณีแห่ดาวบ้านซ่งแย้ช่วงเทศกาลวันคริสมาสต์ของศาสนาคริสต์และสินค้าของดีที่สร้างสรรค์มาจากภูมิปัญญาท้องถิ่น เช่น หมอนขิด เครื่องจักสาน เครื่องทองเหลือง ข้าวหอมมะลินิรันทรย์ ผ้าไหม ผ้าฝ้าย และสินค้าอื่นๆ ที่เกิดจากภูมิปัญญาชาวบ้าน ด้านศิลปะการแสดงที่มีชื่อเสียง เช่น หมอลำพื้นบ้าน (หมอลำกลอน) หมอลำเพลิน หนังประโมทัย วงโปงลาง รำผู้ไท การแสดงกลองยาว และการแสดงฟ้อนกลองตุ้ม อาหารที่มีชื่อเสียง เช่น ลาบยโสธร ลอดช่อง ปลาต้ม ลาดเป็ด ก๋วยเตี๋ยวลูกชิ้นกุดชุม โคขุนหนองแห่น้ำเอากุดชุม และข้าวปุ้นน้ำว่าวสูตรเวียดนาม ภูมิปัญญาชาวบ้าน เช่น การแกะลายบั้งไฟ/ทำบั้งไฟโบราณ ช่างทำบั้งไฟขั้นสูง การทำมาลัยข้าวตอก การทำหมอนขานผ้าขิด ผลิตภัณฑ์ทางวัฒนธรรม (CPOT) การทำกระเป๋าผ้าพื้นเมืองแฮนด์เมด การทอผ้าพื้นเมือง/ผ้าฝ้ายยกดอกย้อมสีธรรมชาติ การทำเครื่องทองเหลือง การสานกะคุ การจักสาน การทำเกวียนสลักลาย และช่างแทงหยวก ซึ่งสิ่งสรรค์สร้างเหล่านี้ล้วนแล้วแต่เกิดจากการถ่ายทอดจากรุ่นสู่รุ่น สามารถสร้างงาน สร้างอาชีพ สร้างรายได้ให้เกิดขึ้นกับคนในชุมชน ซึ่งถือว่าการดำรงชีวิตแบบวิถีอีสานภายใต้แนวคิดปรัชญาเศรษฐกิจพอเพียง

๕) ยาเสพติด สถานการณ์ยาเสพติดในพื้นที่จังหวัดโยธะธร ปัญหายาเสพติดในพื้นที่จังหวัดโยธะธร

อยู่ในระดับปานกลาง เมื่อเปรียบเทียบกับจังหวัดในพื้นที่ภาคตะวันออกเฉียงเหนือตอนล่าง ปัญหายาเสพติดหลักในพื้นที่เป็นปัญหาการค้าและแพร่ระบาดของยาเสพติดโดยอาเภอที่มีการจับกุมมากที่สุด ส่วนใหญ่เป็นการจับกุมในคดีค้า เนื่องจากยังคงมีความเคลื่อนไหวด้านการลักลอบนำเข้ายาเสพติดมาจากพื้นที่ชายแดนด้าน จังหวัดนครพนม จังหวัดมุกดาหาร จังหวัดอำนาจเจริญ และจังหวัดอุบลราชธานี โดยใช้เส้นทางลำเลียงผ่านจังหวัดโยธะธรเพื่อส่งต่อไปในพื้นที่ตอนใน ทำให้มียาเสพติดบางส่วนแพร่กระจายอยู่ในพื้นที่ ชนิดยาเสพติดที่พบการค้าและแพร่ระบาดมากที่สุดคือ ยาบ้า ช่วงอายุที่เข้าไปเกี่ยวข้องมากที่สุดคือ ช่วงอายุมากกว่า ๓๙ ปี รองลงมาคือ ช่วงอายุ ๓๐ - ๓๔ ปี และอายุ ๑๘ - ๒๙ ปี **การบำบัดรักษาผู้เสพยาเสพติด** พิจารณาจากสถิติผู้เข้ารับการบำบัดรักษายาเสพติด พบว่าเป็นเพศชายทั้งหมด เข้ารับการบำบัดรักษาเนื่องจากเสพยาบ้า พื้นที่ที่มีผู้เข้ารับการบำบัดรักษามากที่สุดคือ อำเภอไทยเจริญ ป่าติ้ว เมืองโยธะธร กุดชุม และอำเภอมหาชนะชัย โดยช่วงอายุที่มีผู้เข้ารับการบำบัดรักษายาเสพติดมากที่สุด คือ ช่วงอายุ ๒๕ - ๒๙ ปี รองลงมาคือ ช่วงอายุ ๓๐ - ๓๔ ปี เมื่อพิจารณาด้านการประกอบอาชีพของผู้เข้ารับการบำบัดรักษา พบว่าส่วนใหญ่ประกอบอาชีพรับจ้าง เกษตรกร และว่างงาน **สอดคล้องกับข้อมูลการแพร่ระบาดของยาเสพติดในพื้นที่** พบว่ามีการระบาดของเมทแอมเฟตามีน (ยาบ้า) กัญชา ไซซ์ และสารระเหย โดยกลุ่มเสี่ยง ที่ควรเฝ้าระวัง ได้แก่ ผู้ใช้แรงงาน รับจ้างทั่วไป เกษตรกร ผู้ว่างงาน และนักเรียน/นักศึกษา ส่วนพื้นที่ที่ควรเฝ้าระวัง ได้แก่ อำเภอเมืองโยธะธร อำเภอเลิงนกทา รวมถึงอำเภอที่มีพื้นที่รอยต่อกับจังหวัดอื่น ๆ

๖) **สาธารณสุข** สถานการณ์สาธารณสุขของจังหวัดโยธะธร มีทั้งที่เกิดจากธรรมชาติ ทั้งในฤดูกาลและนอกฤดูกาล ได้แก่ อุทกภัย ดินโคล่นถล่ม ภัยแล้ง พายุหมุนเขตร้อน ภัยหนาวไฟป่า และสาธารณสุขที่เกิดจากการกระทำของมนุษย์ ได้แก่ ไฟป่า อัคคีภัย อุบัติเหตุ และสาธารณสุขที่เกิดขึ้นในช่วงเทศกาลต่าง ๆ เช่น เทศกาลปีใหม่ สงกรานต์ ลอยกระทง เป็นต้น ข้อมูลตั้งแต่ปี ๒๕๖๑ - ๒๕๖๖ สถานการณ์ภัยพิบัติ (อุทกภัย) ในปี ๒๕๖๒ มีความรุนแรงเพิ่มมากขึ้นจากปีที่ผ่านมา และมีระดับความรุนแรงเสียหายมากกว่าสาธารณสุขอื่น ๆ ทั้งมูลค่าความเสียหายต่อชีวิตและทรัพย์สินของประชาชน คิดเป็นมูลค่าวงเงินที่สูงกว่าปีที่ผ่านมา ๆ มา และแนวโน้มจะเพิ่มสูงขึ้นเนื่องจากการเปลี่ยนแปลงของภูมิอากาศของโลก รวมทั้งการใช้ประโยชน์พื้นที่ของประชาชนยังคงอยู่ในพื้นที่เสี่ยงภัย และแนวโน้มของสาธารณสุขอื่น ๆ ก็ยังไม่ลดลงอย่างมีนัยสำคัญกว่าปีที่ผ่านมา

๓. ด้านทรัพยากรธรรมชาติและสิ่งแวดล้อม

๓.๑) **ทรัพยากรป่าไม้** เว็บไซต์กรมป่าไม้ และเว็บไซต์สำนักจัดการที่ดินป่าไม้ กรมป่าไม้ ได้เผยแพร่ข้อมูลพื้นที่ป่าไม้แปลตีความจากภาพถ่ายดาวเทียม ปี พ.ศ. ๒๕๖๔ ปรากฏว่าพื้นที่ป่าไม้แปลตีความจากภาพถ่ายดาวเทียม ปี พ.ศ. ๒๕๖๔ ของจังหวัดโยธะธร มีเนื้อที่ ๒๑๘,๘๕๘.๘๕ ไร่หรือร้อยละ ๘.๕๕ ของพื้นที่จังหวัด ลดลงอย่างต่อเนื่องจากปี ๒๕๕๙ เป็นต้นมา (ข้อมูลล่าสุด ปี ๒๕๖๔)

๓.๒) **พลังงานทดแทน** จังหวัดโยธะธร มีศักยภาพด้านพลังงานจากข้อมูลปี ๒๕๖๕ (ฐานข้อมูลจาก <https://data.energy.go.th/>) พบว่ามีศักยภาพพลังงาน ๕ ด้านประกอบด้วย ๑. พลังงานแสงอาทิตย์ ๓,๖๘๕.๔๓ พันตันเทียบเท่าน้ำมันดิบคิดเป็น ๙๐.๓๐ เพอร์เซ็นต์ ๒. ชีวมวล ๓๓๓.๔๘ พันตันเทียบเท่าน้ำมันดิบ คิดเป็น ๘.๑๗ เพอร์เซ็นต์ ๓. ชยะ ๓๙.๘๕ พันตันเทียบเท่าน้ำมันดิบ คิดเป็น ๐.๙๗ เพอร์เซ็นต์ ๔. เชื้อเพลิงชีวภาพของเหลว ๑๓.๘๙ พันตันเทียบเท่าน้ำมันดิบ คิดเป็น ๐.๓๒ เพอร์เซ็นต์ ๕. ก๊าซชีวภาพ ๓.๗๘ พันตันเทียบเท่าน้ำมันดิบ คิดเป็น ๐.๒๑ เพอร์เซ็นต์ และจังหวัดโยธะธรมีที่ตั้งอยู่ในละติจูดที่ ๑๕°๔๘'๐๗.๗"N และลองจิจูดที่ ๑๐๔°๐๘'๒๓.๓"E ๑๗.๕๔๓๕๔๔ จากตำแหน่งที่ตั้งศาลากลางจังหวัดโยธะธร โดยจังหวัดโยธะธร มีความเข้มของแสงอาทิตย์เฉลี่ย ๑๘.๓๐๓ เมกกะจูลต่อตารางเมตร ต่อวัน (ฐานข้อมูลความเข้มรังสีอาทิตย์ ปี ๒๕๖๐) และมีแสงอาทิตย์ตลอดทั้งปี ซึ่งมีศักยภาพเพียง

พอที่จะนำมาใช้ประโยชน์ในรูปของความร้อน รวมถึงการใช้ความร้อนมาผลิตเป็นกระแสไฟฟ้า สำหรับเทคโนโลยีพลังงานที่เหมาะสมกับพื้นที่ ซึ่งประชากรส่วนใหญ่ประกอบอาชีพเกษตรกรรม เช่น ระบบสูบน้ำพลังงานแสงอาทิตย์ โรงอบแห้งแสงอาทิตย์ เป็นต้น

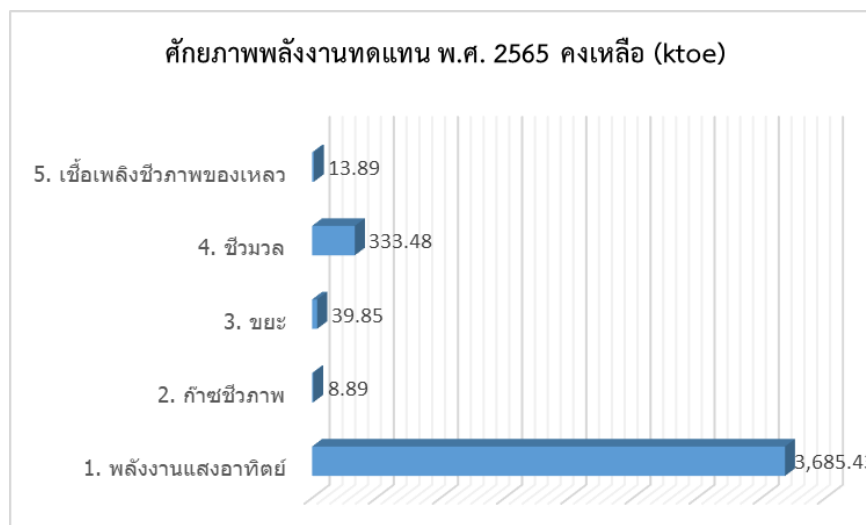

๓.๓) พลังงานไฟฟ้า การใช้พลังงานไฟฟ้ามีแนวโน้มเพิ่มขึ้นอย่างต่อเนื่องจากปี พ.ศ. ๒๕๖๑ - พ.ศ. ๒๕๖๕ โดยปีพ.ศ. ๒๕๖๑ การใช้พลังงานอยู่ที่ ๓๔๙,๐๐๑,๓๒๙ kWh/ปี ปี พ.ศ.๒๕๖๒ มีการใช้พลังงานอยู่ที่ ๓๗๐,๑๙๔,๑๐๑ kWh/ปี ปี พ.ศ. ๒๕๖๓ มีการใช้พลังงานสูงสุดอยู่ที่ ๔๐๘,๔๗๔,๑๗๘ kWh/ปี ปี พ.ศ. ๒๕๖๔ มีการใช้พลังงานอยู่ที่ ๔๓๑,๘๕๒,๔๓๑ kWh/ปี และปี พ.ศ. ๒๕๖๕ มีการใช้พลังงานอยู่ที่ ๔๓๑,๖๙๕,๗๗๙.๑๙ kWh/ปี แสดงให้เห็นว่าอัตราการการใช้พลังงานไฟฟ้า มีแนวโน้มการใช้พลังงานเพิ่มขึ้นอย่างต่อเนื่องคาดการณ์ว่าเป็นผลมาจากจำนวนประชากรที่เพิ่มขึ้นอย่างต่อเนื่องทุกปี ประกอบกับการขยายตัวทางเศรษฐกิจในภาคธุรกิจ และภาคอุตสาหกรรมที่เพิ่มขึ้น ส่งผลให้

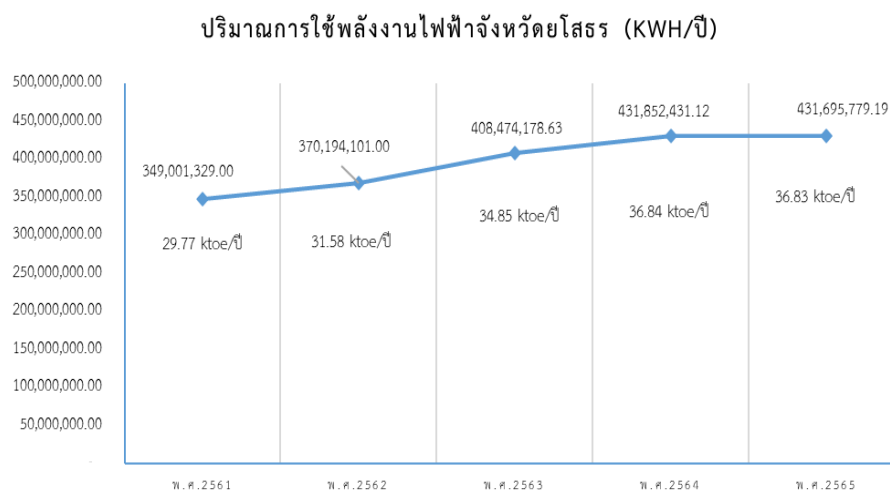

การใช้พลังงานไฟฟ้าเพิ่มขึ้นและคงตัวในปี พ.ศ. ๒๕๖๕

๓.๔) การบริหารจัดการขยะ สถานการณ์การเกิดขยะของจังหวัดยโสธรมีดังนี้

ปี ๒๕๖๑ มีปริมาณขยะเกิดขึ้น รวม ๕๑๒.๕๖ ตัน/วัน โดยปริมาณขยะมูลฝอยชุมชนได้รับการจัดการอย่างถูกต้องตามหลักวิชาการ จำนวน ๖๐.๗๐ ตัน/วัน (๑๑.๘๔ %) ขณะที่ปริมาณขยะมูลฝอยชุมชนที่นำกลับมาใช้ประโยชน์ มีจำนวน ๓๖๗.๕๙ ตัน/วัน(๗๑.๗๒ %) และขยะมูลฝอยได้รับการจัดการอย่างถูกต้อง ๔๒๘.๒๙ ตัน/วัน (๘๓.๕๖ %)

ปี พ.ศ. ๒๕๖๒ จังหวัดยโสธร มีประชากร ๕๓๘,๗๒๙ คน มีปริมาณขยะเกิดขึ้น ๕๑๓.๐๖ ตัน/วัน โดยปริมาณขยะมูลฝอยชุมชนได้รับการจัดการอย่างถูกต้องตามหลักวิชาการ ๖๗.๙๔ ตัน/วัน (๑๓.๒๔ %) ปริมาณขยะมูลฝอยที่นำกลับมาใช้ประโยชน์ ๓๗๙.๓๖ตัน/วัน (๗๓.๙๔ %) และขยะมูลฝอยได้รับการจัดการอย่างถูกต้อง ๔๔๗.๓๐ ตัน/วัน (๘๗.๑๘ %) และ

ปี พ.ศ. ๒๕๖๓ จังหวัดยโสธร มีประชากร ๕๓๗,๒๙๙ คน มีปริมาณขยะเกิดขึ้น ๕๑๑.๗๑ ตัน/วัน โดยปริมาณขยะมูลฝอยชุมชนได้รับการจัดการอย่างถูกต้องตามหลักวิชาการ ๖๕.๘๘ ตัน/วัน (๑๒.๘๔ %) ปริมาณขยะมูลฝอยที่นำกลับมาใช้ประโยชน์ ๓๘๖.๓๑ ตัน/วัน (๗๕.๖๑%) และขยะมูลฝอยได้รับการจัดการอย่างถูกต้อง ๖๕.๘๘ ตัน/วัน (๑๒.๘๔ %)

ปี พ.ศ. ๒๕๖๔ จังหวัดยโสธรมีประชากรทั้งสิ้น ๕๓๔,๕๐๐ คน จำนวนครัวเรือน ๑๗๕,๖๖๖ ครัวเรือน มีปริมาณขยะมูลฝอยเกิดขึ้นจริงทั้งหมดจำนวน ๑๕๑,๔๙๐.๔๙ ตัน เพิ่มขึ้นจากปี ๒๕๖๓ โดยเฉลี่ยประมาณ ๑๗,๓๔๐.๔๙ ตัน คิดเป็นร้อยละ ๑๒.๙๓ เนื่องจากสถานการณ์การแพร่ระบาดของโรคติดเชื้อไวรัสโคโรนา ๒๐๑๙ ทำให้มีการปรับเปลี่ยนวิถีการดำรงชีพ มีการใช้ขยะพลาสติกเพิ่มมากขึ้น เพื่อหลีกเลี่ยงการสัมผัสกับเชื้อไวรัสและอยู่ใกล้ชิดกับบุคคลอื่น และมีขยะที่ถูกนำกลับมาใช้ใหม่ ประมาณ ๑๐๗,๔๕๒.๓๖ ตัน คิดเป็นร้อยละ ๗๐.๙๓ ของปริมาณขยะที่เกิดขึ้น ปริมาณขยะที่นำเข้าสู่ระบบกำจัดของศูนย์กำจัดขยะเทศบาลเมืองยโสธร จำนวน ๒๕,๓๗๔.๕๐ ตัน โดยสามารถบริหารจัดการขยะเข้าสู่ระบบกำจัดที่ถูกต้องตามหลักวิชาการโดยเฉลี่ย ๑๓๒,๘๒๖.๘๖ ตัน คิดเป็นร้อยละ ๘๗.๖๘ ซึ่งจะเห็นได้ว่า ถึงแม้ว่าจังหวัดยโสธร มีศูนย์กำจัดขยะที่ถูกต้องตามหลักวิชาการเพียงแห่งเดียว แต่สามารถบริหารจัดการขยะมูลฝอยเข้าสู่ระบบกำจัดที่ถูกต้องได้ร้อยละ ๘๗.๖๘ เกินค่าเป้าหมายตัวชี้วัดที่กำหนด จากการวิเคราะห์พบว่า ปริมาณที่เกิดขึ้นส่วนใหญ่เป็นขยะอินทรีย์ ร้อยละ ๖๐ รองลงมาคือขยะรีไซเคิล ร้อยละ ๒๐

ปี พ.ศ. ๒๕๖๕ จังหวัดยโสธรมีแผนปฏิบัติการจัดการสิ่งปฏิกูลและขยะมูลฝอยจังหวัดยโสธร ประจำปี พ.ศ. ๒๕๖๕ ร้อยละของหมู่บ้าน/ชุมชนของจังหวัดยโสธรมีการคัดแยกขยะต้นทาง ดำเนินการครบ จำนวน ๙๐๕ แห่ง คิดเป็นร้อยละ ๑๐๐ และร้อยละของปริมาณขยะมูลฝอยชุมชนของจังหวัดได้รับการจัดการอย่างถูกต้องตามหลักวิชาการ ดำเนินการได้ ร้อยละ ๙๑.๑๔ (ข้อมูลถึงเดือนสิงหาคม ๒๕๖๕)

การเก็บรวบรวมและขนส่งขยะมูลฝอย จังหวัดยโสธรมีองค์กรปกครองส่วนท้องถิ่น ๘๗ แห่ง (ยกเว้น อบจ.ยโสธร) ให้บริการเก็บขนขยะมูลฝอยในพื้นที่รับผิดชอบ ๖๑ แห่ง ส่วนอีกจำนวน ๒๖ แห่ง ไม่ได้ให้บริการเก็บขนขยะมูลฝอยและให้ประชาชนจัดการเอง

ปี พ.ศ.	ปริมาณขยะ (ตัน/วัน)	การจัดการถูกต้อง			การจัดการไม่ถูกต้อง (%)
		การใช้ประโยชน์ (%)	การกำจัด (%)	รวม (%)	
๒๕๖๑	๕๑๒.๕๖	๗๑.๗๒	๑๑.๘๔	๘๓.๕๖	๑๖.๔๔
๒๕๖๒	๕๑๓.๐๖	๗๓.๙๔	๑๓.๒๔	๘๗.๑๘	๑๒.๘๒
๒๕๖๓	๕๑๑.๗๑	๗๑.๗๑	๑๕.๘๔	๘๗.๕๕	๑๒.๔๕
๒๕๖๔	-	๗๐.๙๓	๑๖.๗๕	๘๗.๖๘	๑๒.๓๒
๒๕๖๕ (ข้อมูลถึงส.ค.๖๕)	-	-	-	๙๑.๑๔	๘.๘๖

๔. ด้านการส่งเสริมการพัฒนาเศรษฐกิจและสังคมของจังหวัดโยธะให้เข้าสู่ระบบเศรษฐกิจดิจิทัล

จังหวัดโยธะมีแผนส่งเสริมเศรษฐกิจดิจิทัลจังหวัดโยธะ พ.ศ. ๒๕๖๖ – ๒๕๗๐ ซึ่งเป็นแผนที่มาจากการสำนักงานส่งเสริมเศรษฐกิจดิจิทัล (สศด.) มีแนวคิดในการจัดทำแผนส่งเสริมเศรษฐกิจดิจิทัลรายพื้นที่ เพื่อมุ่งเน้นเสริมศักยภาพของพื้นที่ด้วยการนำเทคโนโลยีและนวัตกรรมดิจิทัลไปพัฒนาพื้นที่ สร้างโอกาส ผลักดันเศรษฐกิจและสังคมของจังหวัดสู่ยุคเศรษฐกิจและสังคมดิจิทัล โดยในปี ๒๕๖๕ ได้กำหนดพื้นที่เป้าหมายในการดำเนินการ จำนวน ๕ พื้นที่ ๒๖ จังหวัด ซึ่งมีจังหวัดโยธะรวมอยู่ด้วย และเมื่อวันที่ ๒๖ เมษายน ๒๕๖๕ สศด. ได้ประชุมหารือกับจังหวัดโยธะ โดยมีสำนักงานจังหวัดโยธะและสำนักงานสถิติจังหวัดโยธะ รวมทั้งหน่วยงานที่เกี่ยวข้อง ร่วมประชุมเพื่อระดมความคิดเห็นประกอบการจัดทำ (ร่าง) แผนส่งเสริมเศรษฐกิจดิจิทัลจังหวัดโยธะ (พ.ศ. ๒๕๖๖ – ๒๕๗๐) และเพื่อให้เกิดการมีส่วนร่วมของทุกภาคส่วน จังหวัดโยธะจึงได้นำแผนฯ ดังกล่าว บรรจุในแผนพัฒนาจังหวัด ปี ๒๕๖๖ – ๒๕๗๐ ตามกลไกการจัดทำแผนพัฒนาจังหวัด เพื่อให้หน่วยงานภาครัฐ ภาคเอกชน ภาควิชาการ ภาคประชาชน และหน่วยงานในท้องถิ่นที่เกี่ยวข้อง ใช้เป็นแนวทางในการนำเทคโนโลยีและนวัตกรรมดิจิทัลมาพัฒนาจังหวัดในมิติต่าง ๆ โดยแผนดังกล่าวได้มุ่งพัฒนาตามศักยภาพและความต้องการของจังหวัดในการก้าวสู่การเป็น “โยธะเมืองเกษตรอินทรีย์ เมืองแห่งวิถี” มุ่งเน้นการพัฒนาศักยภาพของภาคเกษตรไปสู่เกษตรอัจฉริยะการพัฒนาศักยภาพกลุ่มอุตสาหกรรมท่องเที่ยวสู่การเป็นท่องเที่ยวอัจฉริยะ การส่งเสริมการค้า การลงทุน โดยการบ่มเพาะและพัฒนาผู้ประกอบการ Digital Startup ในพื้นที่ เพื่อสร้างสรรค์รูปแบบสินค้าและบริการใหม่ทางด้านเกษตร และด้านการท่องเที่ยวและบริการ ผ่านแพลตฟอร์มดิจิทัล (Agriculture & Tourism Platform) การพัฒนาศักยภาพบุคลากร และการส่งเสริมการใช้เทคโนโลยีดิจิทัลในการพัฒนาพื้นที่ รวมทั้ง การพัฒนาโครงสร้างพื้นฐานและสิ่งอำนวยความสะดวกด้านดิจิทัล และการสร้างสภาพแวดล้อมให้เอื้อต่อการพัฒนานวัตกรรมและเทคโนโลยีดิจิทัล การสร้างแพลตฟอร์มข้อมูล การส่งเสริมให้เกิดความมั่นคงปลอดภัยไซเบอร์ การพัฒนา Smart City และ City Data Platform เพื่อพัฒนาจังหวัดโยธะสู่การเป็นเมืองอัจฉริยะ โดยแผนส่งเสริมเศรษฐกิจดิจิทัลจังหวัดจะประสบความสำเร็จเมื่อ ๑) เพิ่มศักยภาพกำลังคนด้านดิจิทัล ไม่น้อยกว่า ๑,๐๕๐ รายต่อปี ๒) จำนวนธุรกิจด้านการเกษตร และด้านการท่องเที่ยวที่ปรับเปลี่ยนสู่แพลตฟอร์มดิจิทัล ไม่น้อยกว่า ๒๐ รายต่อปี ๓) ชุมชนสามารถใช้ประโยชน์จากข้อมูลและเทคโนโลยีดิจิทัลในมิติต่างๆ ไม่น้อยกว่า ๕ โครงการ ๔) เกิด Data Platforms โดยการมีส่วนร่วมของภาคเอกชน เพื่อการพัฒนาเมืองอัจฉริยะ ภายในปี ๒๕๖๘

๕. ตัวชี้วัดระดับการพัฒนาจังหวัด จากข้อมูลตัวชี้วัดระดับการพัฒนาจังหวัดและกลุ่มจังหวัด ฉบับเดือนกรกฎาคม ๒๕๖๔ จัดทำโดยสำนักงานสภาพัฒนาการเศรษฐกิจและสังคมแห่งชาติ ได้นำเป้าหมายการพัฒนาที่ยั่งยืน (Sustainable Development Goals : SDGs) มาปรับใช้เป็นกรอบในการปรับปรุงตัวชี้วัดการพัฒนาในระดับจังหวัด เพื่อให้จังหวัดมีข้อมูลตัวชี้วัดที่สะท้อนระดับการพัฒนาในพื้นที่และสอดคล้องกับเป้าหมายการจัดทำตัวชี้วัด SDGs ในระดับพื้นที่ของประเทศ โดยได้จัดทำข้อมูลเป็นอนุกรมตั้งแต่ปี ๒๕๕๘ - ๒๕๖๒ นำเสนอผลการเปรียบเทียบการพัฒนาในระดับภาพรวม ระดับรายตัวชี้วัด และระดับจังหวัดและกลุ่มจังหวัดในรูปแบบที่ กราฟแท่งเปรียบเทียบ ๕ ปี และกราฟใยแมงมุม รวมทั้งตารางข้อมูล เปรียบเทียบ ๕ ปี ในแต่ละตัวชี้วัดเทียบกับค่ากลางของประเทศ โดยจัดกลุ่มข้อมูลตัวชี้วัดตามกรอบเป้าหมายการพัฒนาที่ยั่งยืน ๕ มิติ (๕P) ได้แก่ มิติการพัฒนาคน (People) มิติเศรษฐกิจและความมั่งคั่ง (Prosperity) มิติสิ่งแวดล้อม (Planet) มิติสันติภาพและยุติธรรม (Peace) และมิติความเป็นหุ้นส่วนการพัฒนา (Partnership) และจัดกลุ่มพื้นที่จังหวัดตามดัชนีการพัฒนาระดับจังหวัด เพื่อสะท้อนกลุ่มของพื้นที่เป้าหมายที่มีศักยภาพการพัฒนาแตกต่างกัน ดำเนินการโดยใช้ ค่ากลางของประเทศ ซึ่งได้จากการคำนวณค่า มัธยฐาน (Median) ของดัชนีผสม (Composite Index) ค่าดัชนีรวมหรือดัชนีย่อยในแต่ละมิติ ปี ๒๕๖๒ จากนั้นคำนวณค่าที่น้อยกว่าค่ากลางของประเทศ ร้อยละ ๑๐ และ ร้อยละ ๒๐ เพื่อใช้เป็นเกณฑ์ในการจัดกลุ่มพื้นที่จังหวัด โดยแบ่งออกเป็น ๔ กลุ่ม ดังนี้

กลุ่มที่ ๑ เป็นพื้นที่/จังหวัดที่มีความเหลื่อมล้ำสูง ยังขาดความพร้อมและต้องได้รับการสนับสนุนอย่างเร่งด่วน ได้แก่ จังหวัดที่มีค่าดัชนีผสม ต่ำกว่าค่ากลางของประเทศ มากกว่าร้อยละ ๒๐

กลุ่มที่ ๒ เป็นพื้นที่/จังหวัดที่มีศักยภาพ แต่ยังมีข้อจำกัดที่จะพัฒนา ได้แก่ จังหวัดที่มีค่าดัชนีผสม ต่ำกว่าค่ากลางของประเทศ ระหว่างร้อยละ ๑๐ ถึง ร้อยละ ๒๐

กลุ่มที่ ๓ เป็นพื้นที่/จังหวัดที่มีศักยภาพและพร้อมที่จะพัฒนา ได้แก่ จังหวัดที่มีค่าดัชนีผสม ต่ำกว่าค่ากลางของประเทศ ไม่เกินร้อยละ ๑๐

กลุ่มที่ ๔ เป็นพื้นที่/จังหวัดที่มีความเข้มแข็งและพร้อมขยายผลไปภายนอก ได้แก่ จังหวัดที่มีค่าดัชนีผสม สูงกว่าค่ากลางของประเทศ

โดยข้อมูลตัวชี้วัดระดับการพัฒนาจังหวัดในส่วนของจังหวัดยโสธร พบว่า ปี ๒๕๖๒ ค่าดัชนีภาพรวม มีค่าอยู่ที่ ๔๘.๕๗ เพิ่มขึ้นจากปี ๒๕๖๑ ที่มีค่าอยู่ที่ ๔๘.๔๔ และปี ๒๕๖๐ ที่มีค่าอยู่ที่ ๔๕.๖๕ แต่ต่ำกว่าค่ากลางของประเทศที่มีค่าอยู่ที่ ๕๒.๘๗ และถูกจัดให้อยู่ในกลุ่มที่ ๓ ส่วนมิติการพัฒนารายด้าน พบว่า ด้านการพัฒนาคน ปี ๒๕๖๒ มีค่าอยู่ที่ ๕๘.๑๔ เพิ่มขึ้นจากปี ๒๕๖๑ ที่มีค่าอยู่ที่ ๕๔.๓๐ และปี ๒๕๖๐ ที่มีค่าอยู่ที่ ๕๑.๖๐ แต่มีค่าต่ำกว่าค่ากลางของประเทศที่มีค่าอยู่ที่ ๖๓.๒๐ และถูกจัดให้อยู่ในกลุ่มที่ ๓ ด้านเศรษฐกิจและความมั่นคง ปี ๒๕๖๒ มีค่าอยู่ที่ ๕๑.๘๒ เพิ่มขึ้นจากปี ๒๕๖๑ ที่มีค่าอยู่ที่ ๕๐.๐๒ และปี ๒๕๖๐ ที่มีค่าอยู่ที่ ๔๕.๖๐ แต่มีค่าสูงกว่าค่ากลางของประเทศที่มีค่าอยู่ที่ ๕๐.๐๖ และถูกจัดให้อยู่ในกลุ่มที่ ๔ ด้านสิ่งแวดล้อม ปี ๒๕๖๒ มีค่าอยู่ที่ ๔๓.๖๙ ลดลงจากปี ๒๕๖๑ ที่มีค่าอยู่ที่ ๔๖.๖๖ แต่สูงกว่าปี ๒๕๖๐ ที่มีค่าอยู่ที่ ๔๓.๓๕ แต่มีค่าต่ำกว่าค่ากลางของประเทศที่มีค่าอยู่ที่ ๕๐.๙๒ และถูกจัดให้อยู่ในกลุ่มที่ ๒ ด้านสันติภาพและยุติธรรม ปี ๒๕๖๒ มีค่าอยู่ที่ ๖๖.๖๐ เพิ่มขึ้นจากปี ๒๕๖๑ ที่มีค่าอยู่ที่ ๖๖.๓๒ และแต่ต่ำกว่าปี ๒๕๖๐ ที่มีค่าอยู่ที่ ๗๐.๑๙ แต่มีค่าสูงกว่าค่ากลางของประเทศที่มีค่าอยู่ที่ ๖๓.๔๕ และถูกจัดให้อยู่ในกลุ่มที่ ๔ และด้านความเป็นหุ้นส่วนพัฒนา ปี ๒๕๖๒ มีค่าอยู่ที่ ๓๐.๘๔ ลดลงจากปี ๒๕๖๑ ที่มีค่าอยู่ที่ ๓๑.๗๕ แต่สูงกว่าปี ๒๕๖๐ ที่มีค่าอยู่ที่ ๒๗.๖๕ แต่มีค่าต่ำกว่าค่ากลางของประเทศที่มีค่าอยู่ที่ ๔๔.๖๘ และถูกจัดให้อยู่ในกลุ่มที่ ๑

จังหวัดยโสธร

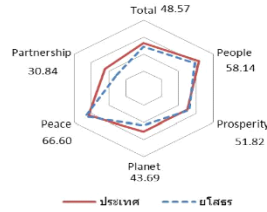
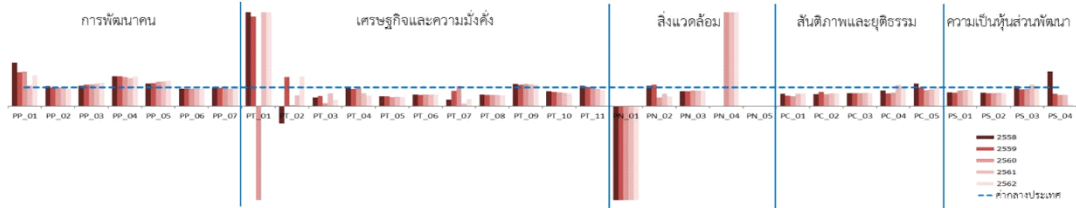

มิติการพัฒนา	ค่ากลางของประเทศ					ยโสธร				
	2558	2559	2560	2561	2562	2558	2559	2560	2561	2562
ภาพรวม	50.35	51.00	51.91	50.86	52.87	50.86	46.15	45.65	48.44	48.57
ด้านการพัฒนาคน (People)	59.45	58.86	58.50	59.89	63.20	51.81	50.75	51.60	54.30	58.14
ด้านเศรษฐกิจและความมั่งคั่ง (Prosperity)	48.84	49.11	47.99	50.06	50.03	50.07	49.05	45.67	50.02	51.82
ด้านสิ่งแวดล้อม (Planet)	49.27	50.54	51.38	51.60	50.92	49.22	49.67	43.35	46.66	43.69
ด้านสันติภาพและยุติธรรม (Peace)	63.99	62.21	62.72	62.02	63.45	67.50	68.63	70.19	66.32	66.60
ด้านความเป็นหุ้นส่วนพัฒนา (Partnership)	38.33	40.25	39.84	38.69	44.68	39.42	24.66	27.65	31.75	30.84

หมายเหตุ: * ตัวชี้วัดที่มีการแก้ไขข้อมูล
 ** ตัวชี้วัดที่มีการเก็บข้อมูลเพียงปี 2558 และ 2560
 *** ตัวชี้วัดที่มีการเก็บข้อมูลล่าสุดปี 2560
 **** ตัวชี้วัดที่มีการเก็บข้อมูลล่าสุดปี 2561
 ***** ตัวชี้วัดเป็นข้อมูลปีเว้นปี มีข้อมูลปี 2558 2560 2562

ตัวชี้วัด	ค่ากลางประเทศ					ยโสธร				
	2558	2559	2560	2561	2562	2558	2559	2560	2561	2562
ด้านการพัฒนาคน (People)										
PP_01 ร้อยละของประชากรที่อยู่ใต้เส้นความยากจน (ร้อยละ)* ****	7.49	9.22	8.32	11.38	6.14	17.32	16.73	15.29	12.68	10.19
PP_02 ร้อยละของทารกแรกเกิดที่มีน้ำหนักต่ำกว่าเกณฑ์ (ร้อยละทารกเกิดมีชีพ)* ***	9.49	9.85	9.95	10.19	10.47	10.10	9.74	9.98	9.82	9.76
PP_03 ร้อยละของประชากรที่เจ็บป่วยที่เป็นผู้ป่วยใน (ร้อยละ)* ****	10.60	10.88	10.63	11.21	11.23	11.40	12.49	12.34	13.55	14.02
PP_04 อัตราส่วนประชากรต่อแพทย์ (คน/แพทย์)*	2,832	2,991	2,676	2,549	2,274	4,501	4,776	4,181	3,795	3,561
PP_05 อัตราการเข้าเรียนรวมระดับมัธยมศึกษาตอนปลายและอาชีวศึกษา (ร้อยละ)	72.87	75.06	74.47	76.51	73.70	87.22	92.37	96.69	100.55	100.12
PP_06 จำนวนปีการศึกษาเฉลี่ยประชากรไทยอายุ 15-59 ปี (ปี)	8.66	8.85	8.93	9.07	9.15	8.09	8.30	8.26	8.47	8.57
PP_07 ค่าเฉลี่ยคะแนน o-net มัธยมศึกษาตอนปลาย (คะแนน)	33.67	33.31	31.89	33.60	35.29	32.81	32.01	30.25	31.35	34.08
ด้านเศรษฐกิจและความมั่งคั่ง (Prosperity)										
PT_01 อัตราการเปลี่ยนแปลงของรายได้เฉลี่ยของครัวเรือนในจังหวัด (ร้อยละ)	1.75	1.72	0.06	-0.00	-0.46	17.68	8.21	-7.08	0.88	3.03
PT_02 อัตราการเปลี่ยนแปลงของผลิตภัณฑ์มวลรวมจังหวัด (ร้อยละ)	1.89	3.00	3.90	4.14	0.68	-1.73	4.63	0.20	2.43	1.08
PT_03 อัตราการว่างงาน (ร้อยละ)*	0.75	0.85	1.01	0.89	0.86	0.34	0.46	0.16	0.62	0.29
PT_04 อัตราส่วนหนี้ต่อรายได้เฉลี่ยของครัวเรือน (เท่า)* ****	6.67	7.10	7.61	7.46	6.92	6.34	6.44	7.25	5.23	3.92
PT_05 ผลิตภัณฑ์มวลรวม (บาท/คน)	106,508	110,285	115,616	117,916	121,328	55,326	57,459	55,754	57,895	59,484
PT_06 สัดส่วนปริมาณการใช้ไฟฟ้าภาคครัวเรือนต่อประชากร (kw/ชั่วโมง/คน)	463.91	495.57	493.27	506.11	548.49	282.43	300.47	304.71	311.86	342.70
PT_07 สัดส่วนปริมาณเงินในข้อพิพาทภาคอุตสาหกรรมต่อ GDP ภาคอุตสาหกรรม (ดัชนี/ล้านบาท)	623.46	607.56	597.93	598.28	469.42	212.67	489.81	637.92	83.46	181.14
PT_08 ร้อยละที่อยู่ในระบบประกันสังคมค่าจ้างแรงงาน (ร้อยละ)	18.76	19.74	20.80	23.26	24.93	11.63	11.81	12.38	13.74	14.64
PT_09 ร้อยละของครัวเรือนที่มีบ้านเลขที่ติดถนนของตนเอง (ร้อยละ)* ****	81.42	82.21	81.28	83.11	82.47	96.96	93.76	95.60	96.55	95.87
PT_10 ร้อยละของหมู่บ้านที่ถนนสายหลักที่กักน้ำได้ตลอดปี (ร้อยละ)**	54.37	57.33	59.64	61.81	65.46	43.50	43.67	43.84	44.01	44.18
PT_11 สัมประสิทธิ์การกระจายรายได้* ****	0.403	0.415	0.421	0.427	0.432	0.441	0.424	0.407	0.390	0.373
ด้านสิ่งแวดล้อม (Planet)										
PN_01 อัตราการเปลี่ยนแปลงของพื้นที่ป่าไม้ในจังหวัด (ร้อยละ)	0.01	0.03	0.12	0.42	0.10	-0.07	-1.44	-4.30	-4.55	-0.68
PN_02 สัดส่วนปริมาณขยะที่กำจัดถูกต้องต่อปริมาณขยะที่เกิดขึ้น (ร้อยละ)	20.06	20.30	29.46	22.46	18.80	21.67	23.13	13.88	14.70	9.90
PN_03 ร้อยละของครัวเรือนที่เข้าถึงน้ำประปา (ร้อยละ)* ****	15.87	16.15	16.44	16.53	16.81	12.65	12.86	13.57	13.66	14.12
PN_04 ร้อยละของประชากรที่ประสบอุทกภัย (ร้อยละ)* ****	0.00	0.00	0.78	0.18	1.51	0.00	0.00	17.15	5.14	13.72
PN_05 ร้อยละของประชากรที่ประสบภัยแล้ง (ร้อยละ)* ****	0.02	0.00	0.00	0.00	0.00	0.00	0.00	0.00	0.00	0.00
ด้านสันติภาพและยุติธรรม (Peace)										
PC_01 การแจ้งความคดีชีวิต ร่างกาย เพศ และคดีประทุษร้ายต่อทรัพย์สิน (ต่อแสนคน)*	88.04	113.49	105.28	95.67	80.86	57.76	64.10	55.60	63.48	56.39
PC_02 จำนวนของประชากรในเรือนจำ (ต่อแสนคน)*	437.20	379.07	446.13	508.66	502.87	278.24	287.69	285.98	339.50	349.90
PC_03 จำนวนเจ้าหน้าที่ตำรวจ (ต่อแสนคน)	271.52	279.12	276.83	267.98	268.05	187.71	191.92	191.09	189.89	186.67
PC_04 อัตราการฆ่าตัวตาย (ต่อแสนคน)*	6.67	6.32	6.16	6.39	7.08	5.55	4.26	4.45	7.23	6.88
PC_05 จำนวนลูกกักขังที่รกร้างพิกษาในสัดส่วนของประชากรในเรือนจำ (ร้อยละ)*	17.82	20.65	19.94	17.71	16.52	21.56	20.54	17.17	15.80	17.07
ด้านความเป็นหุ้นส่วนพัฒนา (Partnership)										
PS_01 ร้อยละของประชากรที่เข้าถึงอินเทอร์เน็ต (ร้อยละ)	32.73	41.27	46.82	50.80	60.75	24.23	29.63	39.39	43.93	53.26
PS_02 ร้อยละการเข้าถึงสินค้าจำเป็นได้ครบถ้วนตามที่ประเมินโดยคนจนและคนจนเฉพาะกิจ	12.19	11.81	11.77	11.02	11.56	8.78	8.22	8.15	7.78	8.06
PS_03 ความสามารถในการเข้าถึงงบประมาณของจังหวัด (ร้อยละ)	92.15	85.72	81.56	70.14	71.87	98.52	75.79	73.47	80.03	77.28
PS_04 สัดส่วนองค์กรชุมชนต่อประชากรแสนคน (แห่ง/แสนคน)* **	110.15	109.62	127.39	129.32	142.82	204.19	72.99	76.36	76.66	12.74

เมื่อพิจารณาในภาพรวมแล้ว จังหวัดยโสธรมีตัวชี้วัดการพัฒนาระดับจังหวัดในภาพรวมที่ต่ำกว่าค่ากลางของประเทศ รวมทั้งมิติการพัฒนาด้านการพัฒนาคน ด้านสิ่งแวดล้อม และด้านความเป็นหุ้นส่วนพัฒนา แต่ในด้านเศรษฐกิจและความมั่งคั่งและด้านสันติภาพและยุติธรรมมีค่าที่สูงกว่าค่ากลางของประเทศ ดังนั้นการพัฒนาของจังหวัดยโสธรจำเป็นต้องพัฒนาด้านคน สิ่งแวดล้อม และความเป็นหุ้นส่วน ให้มากขึ้น ไม่ใช่จะเน้นพัฒนาด้านเศรษฐกิจโดยที่ขาดการพัฒนาศักยภาพความรู้ความสามารถของทรัพยากรคนที่จะช่วยขับเคลื่อนการพัฒนาเศรษฐกิจให้บรรลุเป้าหมาย ซึ่งประเด็นเหล่านี้ก็อยู่ภายใต้ประเด็นการพัฒนาตามแผนพัฒนาจังหวัดที่กำหนดไว้แล้ว

๖. ดัชนีการพัฒนายั่งยืนระดับจังหวัด ฉบับเดือนพฤษภาคม ๒๕๖๓ จัดทำโดยสำนักงานสภาพัฒนาการเศรษฐกิจและสังคมแห่งชาติ โดยการจัดทำได้รวบรวมตัวชี้วัดตาม SDGs ภายใต้อายุ ๑๗ เป้าหมายที่มีการจัดเก็บข้อมูลระดับจังหวัดไว้แล้ว และคัดเลือกตัวชี้วัดที่สามารถใช้ทดแทน (Proxy) โดยในเบื้องต้นพบว่ามีข้อมูลเพียง ๒๔ ตัวชี้วัด และแบ่งกลุ่มตัวชี้วัดออกเป็น ๕ กลุ่ม ตามกรอบแนวคิดของสหประชาชาติได้แก่ มิติการพัฒนาคน มิติเศรษฐกิจและความมั่งคั่ง มิติสิ่งแวดล้อม มิติสันติภาพและยุติธรรม และมิติความเป็นหุ้นส่วนการพัฒนา องค์ประกอบของตัวชี้วัดที่พัฒนาที่ยั่งยืนระดับจังหวัด ๒๔ ตัวที่นำมาใช้ในการคำนวณดัชนีการพัฒนายั่งยืนระดับจังหวัด เป็นข้อมูลของ ๗๖ จังหวัด ยกเว้นกรุงเทพมหานคร ใช้ข้อมูลจากชุดข้อมูลตัวชี้วัดการพัฒนาระดับจังหวัดและกลุ่มจังหวัด และดัชนีความก้าวหน้าคน ตั้งแต่ปี ๒๕๕๘ ถึง ๒๕๖๑ และจัดกลุ่มพื้นที่จังหวัดตามดัชนีการพัฒนาระดับจังหวัด เพื่อสะท้อนกลุ่มของพื้นที่เป้าหมายที่มีศักยภาพการพัฒนาแตกต่างกัน ดำเนินการโดยใช้ ค่ากลางของประเทศ ซึ่งได้จากการคำนวณค่า มัชชฐาน (Median) ของดัชนีผสม (Composite Index) ค่าดัชนีรวมหรือดัชนีย่อยในแต่ละมิติ ปี ๒๕๖๒ จากนั้นคำนวณค่าที่น้อยกว่าค่ากลางของประเทศ ร้อยละ ๑๐ และร้อยละ ๒๐ เพื่อใช้เป็นเกณฑ์ในการจัดกลุ่มพื้นที่จังหวัด โดยแบ่งออกเป็น ๔ กลุ่ม ดังนี้

กลุ่มที่ ๑ เป็นพื้นที่/จังหวัดที่มีความเหลื่อมล้ำสูง ยังขาดความพร้อมและต้องได้รับการสนับสนุนอย่างเร่งด่วน ได้แก่ จังหวัดที่มีค่าดัชนีผสม ต่ำกว่าค่ากลางของประเทศ มากกว่าร้อยละ ๒๐

กลุ่มที่ ๒ เป็นพื้นที่/จังหวัดที่มีศักยภาพ แต่ยังมีข้อจำกัดที่จะพัฒนา ได้แก่ จังหวัดที่มีค่าดัชนีผสม ต่ำกว่าค่ากลางของประเทศ ระหว่างร้อยละ ๑๐ ถึง ร้อยละ ๒๐

กลุ่มที่ ๓ เป็นพื้นที่/จังหวัดที่มีศักยภาพและพร้อมที่จะพัฒนา ได้แก่ จังหวัดที่มีค่าดัชนีผสม ต่ำกว่าค่ากลางของประเทศ ไม่เกินร้อยละ ๑๐

กลุ่มที่ ๔ เป็นพื้นที่/จังหวัดที่มีความเข้มแข็งและพร้อมขยายผลไปภายนอก ได้แก่ จังหวัดที่มีค่าดัชนีผสม สูงกว่าค่ากลางของประเทศ



โดยข้อมูลตัวชี้วัดระดับการพัฒนาจังหวัดในส่วนของจังหวัดยโสธร พบว่า ปี ๒๕๖๑ ค่าดัชนีภาพรวม มีค่าอยู่ที่ ๓๙.๓๓ เพิ่มขึ้นจากปี ๒๕๖๐ ที่มีค่าอยู่ที่ ๓๘.๔๔ และปี ๒๕๕๙ ที่มีค่าอยู่ที่ ๓๘.๗๗ แต่ต่ำกว่าค่ากลางของประเทศที่มีค่าอยู่ที่ ๔๔.๒๒ และถูกจัดให้อยู่ในกลุ่มที่ ๒ ส่วนมิติการพัฒนารายด้าน พบว่า ด้านการพัฒนาคน ปี ๒๕๖๑ มีค่าอยู่ที่ ๔๖.๕ ลดลงจากปี ๒๕๖๐ ที่มีค่าอยู่ที่ ๕๐.๒๙ และปี ๒๕๕๙ ที่มีค่าอยู่ที่ ๔๙.๕ และมีค่าต่ำกว่าค่ากลางของประเทศที่มีค่าอยู่ที่ ๕๗.๓๔ และถูกจัดให้อยู่ในกลุ่มที่ ๒ ด้านเศรษฐกิจและความมั่นคง ปี ๒๕๖๑ มีค่าอยู่ที่ ๔๘.๗๘ เพิ่มขึ้นจากปี ๒๕๖๐ ที่มีค่าอยู่ที่ ๔๗.๔๓ และปี ๒๕๕๙ ที่มีค่าอยู่ที่ ๔๘.๕๑ แต่มีค่าต่ำกว่าค่ากลางของประเทศที่มีค่าอยู่ที่ ๕๓.๕๕ และถูกจัดให้อยู่ในกลุ่มที่ ๓ ด้านสิ่งแวดล้อม ปี ๒๕๖๑ มีค่าอยู่ที่ ๑๓.๓๕ เพิ่มขึ้นจากปี ๒๕๖๐ ที่มีค่าอยู่ที่ ๑๓.๐๑ และต่ำกว่าปี ๒๕๕๙ ที่มีค่าอยู่ที่ ๑๖.๑๔ และมีค่าต่ำกว่าค่ากลางของประเทศที่มีค่าอยู่ที่ ๑๙.๒๙ และถูกจัดให้อยู่ในกลุ่มที่ ๑ ด้านสันติภาพและยุติธรรม ปี ๒๕๖๑ มีค่าอยู่ที่ ๘๓.๙๓ ลดลงจากปี ๒๕๖๐ ที่มีค่าอยู่ที่ ๘๖.๙๕ และต่ำกว่าปี ๒๕๕๙ ที่มีค่าอยู่ที่ ๘๓.๖๙ แต่มีค่าสูงกว่าค่ากลางของประเทศที่มีค่าอยู่ที่ ๗๑.๕๙ และถูกจัดให้อยู่ในกลุ่มที่ ๔ และด้านความเป็นหุ้นส่วนพัฒนา ปี ๒๕๖๑ มีค่าอยู่ที่ ๓๗.๐๖ เพิ่มขึ้นจากปี ๒๕๖๐ ที่มีค่าอยู่ที่ ๓๑.๑๓ และสูงกว่าปี ๒๕๕๙ ที่มีค่าอยู่ที่ ๒๗ แต่มีค่าต่ำกว่าค่ากลางของประเทศที่มีค่าอยู่ที่ ๔๐.๓๔ และถูกจัดให้อยู่ ในกลุ่มที่ ๓

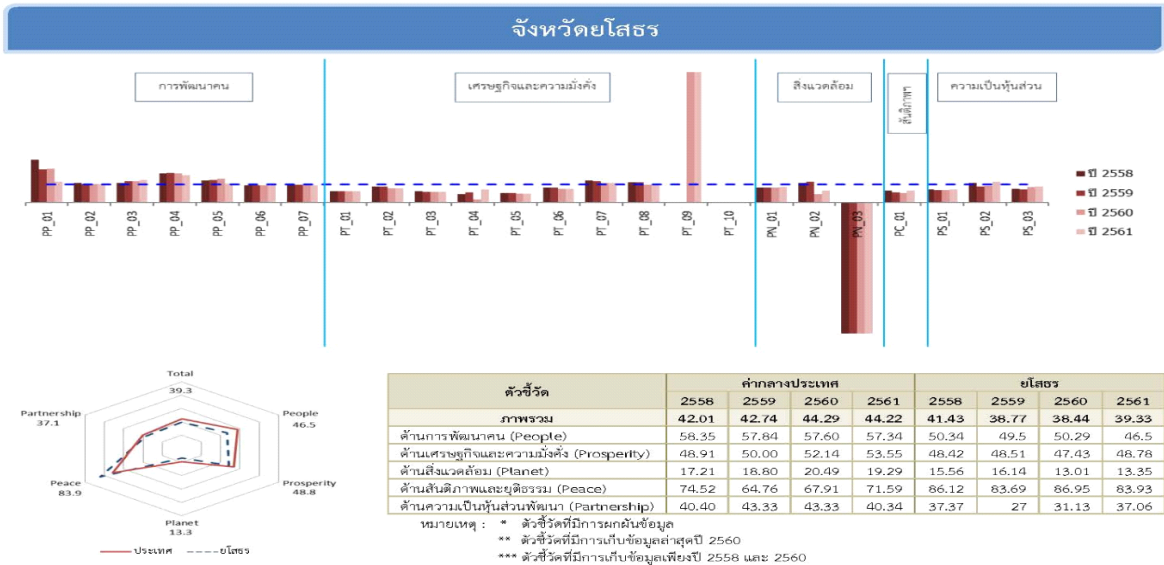

ตัวชี้วัด	ค่ากลางประเทศ				ยโสธร			
	2558	2559	2560	2561	2558	2559	2560	2561
ด้านการพัฒนาคน (People)								
PP_01 ร้อยละของประชากรที่อยู่ใต้เส้นความยากจน (%)*	7.49	9.22	8.32	11.38	17.32	16.73	15.29	12.68
PP_02 ร้อยละของทารกแรกเกิดที่มีน้ำหนักต่ำกว่าเกณฑ์ (%)** ***	9.49	9.85	9.95	9.95	10.10	9.74	9.98	9.98
PP_03 ร้อยละของประชากรที่เจ็บป่วยที่เป็นผู้ป่วยใน (%)**	10.60	10.88	10.63	11.21	11.40	12.49	12.34	13.55
PP_04 อัตราส่วนประชากรต่อแพทย์ (คน/แพทย์)*	2,832	2,991	2,676	2,549	4,501	4,776	4,181	3,795
PP_05 อัตราการเข้าเรียนในระดับมัธยมศึกษาตอนปลายและอาชีวศึกษา (%)	72.87	75.06	74.48	70.42	87.22	92.37	96.69	71.98
PP_06 จำนวนปีการศึกษาเฉลี่ยประชากรไทยอายุ 15-59 ปี (ปี)	8.66	8.85	8.93	9.07	8.09	8.30	8.26	8.47
PP_07 ร้อยละของคะแนน o-net มัธยมศึกษาตอนปลาย (คะแนน)	33.67	33.31	31.89	33.60	32.81	32.01	30.25	31.35
ด้านเศรษฐกิจและความมั่งคั่ง (Prosperity)								
PT_01 ปริมาณการใช้จ่ายภาคครัวเรือนต่อประชากร (กิโลวัตต์-ชั่วโมง/คน)	463.91	495.57	493.27	506.11	282.43	300.47	304.71	311.86
PT_02 รายได้เฉลี่ยของครัวเรือนต่อเดือน (บาท)***	22,080	22,080	21,582	21,582	19,518	19,518	16,752	16,752
PT_03 ร้อยละของผู้ที่อยู่ในระบบประกันสังคมต่อกำลังแรงงาน (%)	18.76	19.74	20.80	23.26	11.63	11.81	12.38	13.74
PT_04 อัตราการว่างงาน (%)**	0.75	0.85	1.01	0.89	0.34	0.46	0.16	0.62
PT_05 ผลผลิตแรงงาน (บาท/คน)	106,508	110,285	115,616	117,916	55,326	57,459	55,754	57,895
PT_06 ร้อยละของหมู่บ้านที่ถนนสายหลักใช้การได้ตลอดปี (%)***	54.37	54.37	59.64	59.64	43.50	43.50	43.84	43.84
PT_07 ร้อยละของประชากรที่มีโทรศัพท์มือถือ (%)	76.21	78.27	87.02	88.32	90.37	90.89	92.37	93.64
PT_08 สัมประสิทธิ์การกระจายรายได้** ***	0.40	0.40	0.42	0.42	0.44	0.44	0.41	0.41
PT_09 ร้อยละของประชากรที่ประสบอุทกภัย (%)*	0.00	-	0.78	0.18	0.00	0.00	17.15	5.14
PT_10 ร้อยละของประชากรที่ประสบภัยแล้ง (%)*	0.02	-	-	-	0.00	0.00	0.00	0.00
ด้านสิ่งแวดล้อม (Planet)								
PN_01 ร้อยละของครัวเรือนที่เข้าถึงน้ำประปา (%)	15.87	16.15	16.44	16.53	12.65	12.86	13.57	13.66
PN_02 สัดส่วนปริมาณขยะที่กำจัดถูกต้องต่อปริมาณขยะที่เกิดขึ้น (%)	20.06	20.30	29.46	22.46	21.67	23.13	13.88	14.70
PN_03 อัตราการเปลี่ยนแปลงของพื้นที่ป่าไม้ในจังหวัด (%)	0.01	0.03	0.12	0.42	-0.07	-1.44	-4.30	-4.55
ด้านสันติภาพและยุติธรรม (Peace)								
PC_01 การแจ้งความคดีชีวิต ร่างกาย เพศ และคดีประทุษร้ายต่อทรัพย์สิน (ต่อ ปชก แสนคน)*	88.04	113.49	105.28	95.67	57.76	64.10	55.60	63.48
ด้านความเป็นหุ้นส่วนพัฒนา (Partnership)								
PS_01 ร้อยละของภาคีที่ท้องถิ่นจัดกับได้ต่อรายได้รวมที่ไม่รวมเงินอุดหนุน-อุดหนุนเฉพาะกิจ (%)	12.19	11.81	11.77	11.02	8.78	8.22	8.15	7.78
PS_02 ความสามารถในการเบิกจ่ายงบประมาณของจังหวัด (%)	92.15	85.72	81.56	70.14	98.52	75.79	73.47	80.03
PS_03 ร้อยละของครัวเรือนที่เข้าถึงอินเทอร์เน็ต (%)	32.73	41.27	46.82	50.80	24.23	29.63	39.39	43.93

เมื่อพิจารณาแล้ว จังหวัดยโสธรมีดัชนีการพัฒนายั่งยืนระดับจังหวัด ในภาพรวมที่ต่ำกว่าค่ากลางของประเทศ โดยจะมีเพียงด้านสันติภาพและยุติธรรมที่มีค่าสูงกว่าค่ากลางของประเทศ ดังนั้น การพัฒนาจังหวัดยโสธรจะต้องมุ่งพัฒนาในมิติด้านที่ต่ำกว่าค่ากลางของประเทศให้มากขึ้น ซึ่งประเด็นเหล่านี้ก็อยู่ภายใต้ประเด็นการพัฒนาตามแผนพัฒนาจังหวัดที่กำหนดไว้แล้ว

๗. ดัชนีความก้าวหน้าของคน (Human Achievement Index - HAI) สำนักงานสภาพัฒนาการเศรษฐกิจและสังคมแห่งชาติ (สศช.) ได้จัดทำดัชนีความก้าวหน้าของคน (Human Achievement Index - HAI) ปี ๒๕๖๔ เพื่อสะท้อนความก้าวหน้าของคนระดับทั้งประเทศ ระดับภาค และระดับจังหวัด โดยจัดทำ ๒ ปี ครั้งและเปลี่ยนเป็นจัดทำรายปีแทน โดยได้เผยแพร่มาแล้วทั้งสิ้น ๕ ฉบับ ได้แก่ ปี ๒๕๕๘ ปี ๒๕๖๐ ปี ๒๕๖๒ ปี ๒๕๖๓ และปี ๒๕๖๔ มีดัชนีย่อยทั้งหมด ๘ ด้าน (ด้านสุขภาพ ด้านการศึกษา ด้านชีวิตการงาน ด้านเศรษฐกิจ ด้านที่อยู่อาศัยและสภาพแวดล้อม ด้านชีวิตครอบครัวและชุมชน ด้านการคมนาคมและการสื่อสาร และด้านการมีส่วนร่วม) โดยดัชนีย่อยแต่ละด้านมีตัวชี้วัด ๔ ตัว รวมทั้งสิ้น ๓๒ ตัวชี้วัด ซึ่งในช่วงปี ๒๕๕๘ - ๒๕๖๔ ที่ผ่านมา แนวโน้มการพัฒนาด้านของระดับทั้งประเทศปรับตัวดีขึ้นอย่างต่อเนื่อง อย่างไรก็ตาม ตั้งแต่ปลายปี ๒๕๖๒ เป็นต้นมา ประเทศไทยได้เผชิญกับสถานการณ์การแพร่ระบาดของโควิด-๑๙ ทำให้ส่งผลกระทบต่อการพัฒนาเศรษฐกิจและการพัฒนาด้านในมิติต่าง ๆ เป็นอย่างมากโดยเฉพาะด้านการศึกษา ชีวิตครอบครัวและชุมชน และการมีส่วนร่วม ส่งผลให้ดัชนีความก้าวหน้าของคนภาพรวมทั้งประเทศในปี ๒๕๖๔ ปรับตัวลดลงอย่างชัดเจนจาก ๐.๖๔๖๖ ในปี ๒๕๖๓ มาอยู่ที่ ๐.๖๔๑๑ หรือคิดเป็นการลดลงร้อยละ ๐.๘๖ และในระดับภาคในส่วนของภาคตะวันออกเฉียงเหนือ ปรับตัวลดลงจาก ๐.๖๒๙๕ ในปี ๒๕๖๓ มาอยู่ที่ ๐.๖๒๘๔ แต่ในระดับจังหวัดในส่วนของจังหวัดยโสธร ในภาพรวมมีค่าคะแนนและลำดับที่สูงขึ้นอย่างต่อเนื่องตั้งแต่ปี ๒๕๖๑ - ๒๕๖๔ (ปี ๒๕๖๑ อยู่ที่ ๐.๖๑๑๐ ลำดับที่ ๕๑ ปี ๒๕๖๒ อยู่ที่ ๐.๖๒๔๒ ลำดับที่ ๔๖ ปี ๒๕๖๓ อยู่ที่ ๐.๖๕๗๓ ลำดับที่ ๒๘ และปี ๒๕๖๔ อยู่ที่ ๐.๖๕๗๓ ลำดับที่ ๑๕ ของประเทศ เป็นลำดับที่ ๔ ของภาคตะวันออกเฉียงเหนือ และเป็นลำดับที่ ๒ ของกลุ่มจังหวัดรองจากจังหวัดอำนาจเจริญ) โดยมี ๕ ด้านที่ปรับตัวสูงขึ้นจากปี ๒๕๖๓ คือ ด้านชีวิตการงาน อยู่ที่ ๐.๗๔๓๒, ด้านการคมนาคมและการสื่อสาร อยู่ที่ ๐.๗๓๙๗, ด้านชีวิตครอบครัวและชุมชน อยู่ที่ ๐.๖๙๑๓, ด้านเศรษฐกิจ อยู่ที่ ๐.๖๘๒๒ และด้านการมีส่วนร่วม อยู่ที่ ๐.๖๕๗๓ และมี ๓ ด้านที่ปรับตัวลดลงจากปี ๒๕๖๓ คือ ด้านที่อยู่อาศัยและสภาพสิ่งแวดล้อม อยู่ที่ ๐.๗๓๖๐, ด้านสุขภาพ อยู่ที่ ๐.๕๗๒๒ และด้านการศึกษา อยู่ที่ ๐.๕๔๒๑

ดัชนีความก้าวหน้าของคน (Human Achievement Index – HAI)
จังหวัดยโสธร ภาคตะวันออกเฉียงเหนือ และภาพรวมของประเทศ

ดัชนี HAI ในภาพรวมและ รายด้าน	๒๕๖๑r			๒๕๖๒r			๒๕๖๓r			๒๕๖๔p		
	ยโสธร	ภาค ตะวันออกเฉียง เหนือ	ภาพรวม ประเทศ	ยโสธร	ภาค ตะวันออกเฉียง เหนือ	ภาพรวม ประเทศ	ยโสธร	ภาค ตะวันออกเฉียง เหนือ	ภาพรวม ประเทศ	ยโสธร	ภาค ตะวันออกเฉียง เหนือ	ภาพรวม ประเทศ
ดัชนี HAI ภาพรวม	๐.๖๑๑๐	๐.๖๐๙๘	๐.๖๒๖๑	๐.๖๒๔๒	๐.๖๑๘๑	๐.๖๓๕๗	๐.๖๔๙๓	๐.๖๒๙๕	๐.๖๔๖๖	๐.๖๕๗๓	๐.๖๒๘๔	๐.๖๔๑๑
๑) สุขภาพ	๐.๕๖๐๓	๐.๖๐๑๖	๐.๖๔๓๒	๐.๕๖๙๗	๐.๕๘๔๓	๐.๖๓๐๒	๐.๕๗๗๒	๐.๕๘๕๕	๐.๖๔๑๑	๐.๕๗๒๒	๐.๕๘๓๗	๐.๖๓๘๖
๒) การศึกษา	๐.๕๒๘๒	๐.๕๖๘๙	๐.๕๔๙๓	๐.๕๒๐๓	๐.๕๖๔๕	๐.๕๓๒๔	๐.๕๖๑๔	๐.๕๔๕๘	๐.๕๗๑๑	๐.๕๔๒๑	๐.๕๖๖๓	๐.๕๒๐๐
๓) ชีวิตการงาน	๐.๗๓๔๒	๐.๖๘๗๐	๐.๗๓๔๘	๐.๗๔๔๔	๐.๗๑๕๔	๐.๗๔๒๙	๐.๗๒๒๒	๐.๖๙๓๘	๐.๗๑๔๙	๐.๗๓๓๒	๐.๗๐๑๙	๐.๗๔๐๖
๔) เศรษฐกิจ	๐.๕๘๑๕	๐.๕๙๒๐	๐.๖๕๒๒	๐.๖๐๒๕	๐.๖๑๙๒	๐.๖๘๓๘	๐.๖๕๒๘	๐.๕๙๙๐	๐.๖๖๙๖	๐.๖๘๒๒	๐.๖๑๓๔	๐.๖๖๓๗
๕) ที่อยู่อาศัยและ สภาพแวดล้อม	๐.๗๒๖๕	๐.๗๓๒๔	๐.๖๓๔๗	๐.๗๐๘๒	๐.๗๒๗๖	๐.๖๓๗๙	๐.๗๔๗๘	๐.๗๓๒๙	๐.๖๓๓๖	๐.๗๓๖๐	๐.๗๓๖๒	๐.๖๓๕๑
๖) ชีวิตครอบครัว และชุมชน	๐.๗๑๓๐	๐.๗๐๔๓	๐.๖๕๕๑	๐.๖๘๔๐	๐.๖๗๐๑	๐.๖๓๔๙	๐.๖๗๒๙	๐.๖๘๘๘	๐.๖๕๖๐	๐.๖๙๑๓	๐.๖๗๖๗	๐.๖๔๔๘
๗) การคมนาคมและ สื่อสาร	๐.๕๗๖๕	๐.๕๘๙๐	๐.๖๒๙๓	๐.๖๑๕๐	๐.๖๒๕๘	๐.๖๖๓๗	๐.๗๐๑๖	๐.๗๐๑๑	๐.๗๓๐๔	๐.๗๓๙๗	๐.๗๓๐๗	๐.๗๕๖๖
๘) การมีส่วนร่วม	๐.๕๑๔๕	๐.๕๔๘๖	๐.๕๔๑๐	๐.๕๘๒๒	๐.๕๘๐๖	๐.๕๘๑๘	๐.๕๘๕๔	๐.๕๗๗๕	๐.๕๗๔๕	๐.๕๘๘๔	๐.๕๗๐๒	๐.๕๖๔๒

ที่มา : สำนักงานสภาพัฒนาการเศรษฐกิจและสังคมแห่งชาติ

ดัชนีความก้าวหน้าของคน (Human Achievement Index : HAI)

จังหวัด : **ยโสธร**

- ผลิตภัณฑ์มวลรวมจังหวัด (GPP) ปี 2563 มูลค่า 29,709 ล้านบาท
- ประชากร ปี 2563 จำนวน 455 พันคน



ภาพรวมการพัฒนาคนของจังหวัดยโสธร



ตารางดัชนีความก้าวหน้าของคน จำแนกตามมิติ

มิติย่อย	คะแนน				ลำดับที่			
	2561r	2562r	2563r	2564p	2561r	2562r	2563r	2564p
ดัชนีย่อยด้านสุขภาพ	0.5603	0.5697	0.5782	0.5722	63	56	57	57
ดัชนีย่อยด้านการศึกษา	0.5282	0.5203	0.5614	0.5421	32	28	30	24
ดัชนีย่อยด้านชีวิตการงาน	0.7342	0.7444	0.7212	0.7432	31	28	33	36
ดัชนีย่อยด้านเศรษฐกิจ	0.5815	0.6025	0.6528	0.6822	63	69	52	36
ดัชนีย่อยด้านที่อยู่อาศัยและสภาพแวดล้อม	0.7265	0.7082	0.7478	0.7360	20	32	10	18
ดัชนีย่อยด้านชีวิตครอบครัวและชุมชน	0.7130	0.6840	0.6729	0.6913	15	18	28	19
ดัชนีย่อยด้านการคมนาคมและการสื่อสาร	0.5765	0.6150	0.7016	0.7397	50	51	46	43
ดัชนีย่อยด้านการมีส่วนร่วม	0.5145	0.5822	0.5854	0.5884	53	44	41	33
ดัชนีความก้าวหน้าของคน	0.6110	0.6242	0.6493	0.6573	51	46	28	15

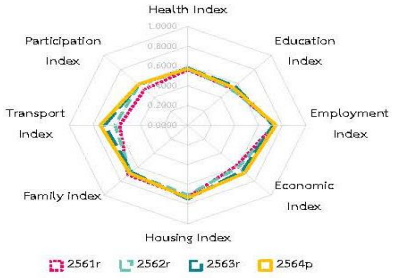

ตารางข้อมูลตัวชี้วัดรายมิติ

มิติ	รายการตัวชี้วัด	หน่วย	ข้อมูลตัวชี้วัด				ลำดับที่			
			2561r	2562r	2563r	2564p	2561r	2562r	2563r	2564p
ด้านสุขภาพ	ทารกแรกเกิดที่มีน้ำหนักต่ำกว่าเกณฑ์	ร้อยละ	9.41	8.45	8.33	8.33	17	5	11	11
	ประชากรที่เจ็บป่วยที่เป็นผู้ป่วยใน	ร้อยละ	13.55	13.73	12.59	12.59	69	69	68	68
	ประชากรที่พิการ	ร้อยละ	3.77	3.85	3.97	4.09	61	60	61	61
	การฆ่าตัวตายสำเร็จ	รายต่อประชากรแสนคน	8.17	7.81	8.96	8.96	43	26	25	25
ด้านการศึกษา	จำนวนปีการศึกษาเฉลี่ยของประชากรอายุ 15 ปีขึ้นไป	ปี	7.42	7.53	7.75	7.58	61	62	58	72
	การเข้าเรียนมัธยมศึกษาตอนปลายและอาชีวศึกษา	ร้อยละ	100.55	100.12	110.84	110.84	4	3	2	2
	เด็ก 0-5 ปีที่มีพัฒนาการสมวัย	ร้อยละ	88.40	92.15	91.01	90.03	15	18	27	18
	คะแนนเฉลี่ยการทดสอบ O-NET ระดับมัธยมศึกษาตอนปลาย	ร้อยละ	31.35	29.39	30.08	29.52	66	64	70	69
ด้านชีวิตการงาน	อัตราการว่างงาน	ร้อยละ	0.62	0.29	0.80	0.47	27	5	16	3
	อัตราการทำงานต่ำระดับ	ร้อยละ	1.05	0.84	1.17	0.67	62	58	47	34
	แรงงานที่มีหลักประกันทางสังคม	ร้อยละ	14.63	15.56	17.75	20.04	74	76	72	72
	อัตราการประจวบเหมาะหรือเจ็บป่วยเนื่องจากการทำงาน	ต่อลูกจ้าง 1,000 คน	1.47	2.02	3.22	3.22	2	4	14	14
ด้านเศรษฐกิจ	ผลิตภัณฑ์มวลรวมต่อหัว	บาท	60,708	62,180	65,254	65,254	75	75	73	73
	สัดส่วนประชากรยากจน	ร้อยละ	14.18	10.41	6.96	2.57	55	55	40	19
	ครัวเรือนที่มีหนี้เพื่อการอุปโภคบริโภค	ร้อยละ	57.46	50.08	46.37	42.70	73	71	67	55
	ดัชนีความไม่เสมอภาคด้านรายจ่าย	ร้อยละ	28.21	30.17	27.91	27.91	14	34	14	16
ด้านที่อยู่อาศัยและสภาพแวดล้อม	ครัวเรือนที่มีที่อยู่อาศัยใช้วัตถุประสงค์และเป็นของตนเอง	ร้อยละ	96.55	97.21	98.24	98.90	3	2	1	1
	สัดส่วนกำลังติดตั้งไฟฟ้าทดแทนต่อการใช้พลังงานไฟฟ้ารวม	กิโลวัตต์ต่อ 1,000 กิโลวัตต์	0.09	0.08	0.07	0.07	76	76	77	77
	อัตราการร้องเรียนปัญหามลพิษ	เรื่องต่อประชากรแสนคน	0.19	0.00	0.00	0.37	13	4	1	32
	ประชากรที่ประสบภัยพิบัติ	ร้อยละ	2.57	9.23	0.00	0.67	68	71	2	32
ด้านชีวิตครอบครัวและชุมชน	เด็กและเยาวชนที่เข้าสู่สถานพินิจและคุ้มครองเด็กและเยาวชน	ต่อประชากรกลุ่มอายุพันคน	2.85	4.02	4.02	2.43	30	63	68	52
	ครัวเรือนที่มีหัวหน้าครัวเรือนเดียว	ร้อยละ	4.51	4.05	4.74	4.81	12	6	11	6
	ผู้สูงอายุที่อยู่ลำพังคนเดียว	ร้อยละ	8.09	9.25	10.17	10.97	52	52	65	57
	การแจ้งความคดี ชีวิตร่างกาย เพศ และคดีประทุษร้ายต่อทรัพย์สิน	รายต่อประชากรแสนคน	63.48	54.90	37.42	42.75	19	12	1	7
ด้านการคมนาคมและการสื่อสาร	หมู่บ้านที่ถนนสายหลักใช้งานได้ตลอดปี	ร้อยละ	46.72	49.60	52.54	55.48	73	70	60	52
	อัตราการตายจากอุบัติเหตุบนท้องถนน	รายต่อประชากรแสนคน	27.47	27.34	20.35	26.61	29	24	13	33
	ประชากรที่มีโทรศัพท์มือถือ	ร้อยละ	93.64	93.64	95.80	97.92	8	8	26	5
	ประชากรที่เข้าถึงอินเทอร์เน็ต	ร้อยละ	43.93	53.26	66.53	81.31	62	66	65	45
ด้านการมีส่วนร่วม	ประชากรที่ไปใช้สิทธิเลือกตั้ง	ร้อยละ	72.25	71.14	71.14	71.14	64	65	65	65
	จำนวนองค์กรชุมชน	แห่งต่อประชากรแสนคน	76.66	309.51	311.13	311.78	62	32	34	34
	ครัวเรือนที่เป็นสมาชิกกลุ่ม/องค์กรในท้องถิ่น	ร้อยละ	75.78	76.47	77.90	79.31	33	22	18	15
	ครัวเรือนที่มีส่วนร่วมทำกิจกรรมสาธารณะของหมู่บ้าน	ร้อยละ	99.87	99.99	99.95	99.92	21	7	3	6

ที่มา: รวบรวมและประมวลผลโดยสำนักงานสภาพัฒนาการเศรษฐกิจและสังคมแห่งชาติ

๘. ข้อมูลการพัฒนาคนแบบชี้เป้า (TPMAP) ข้อมูลจากระบบบริหารจัดการข้อมูลการพัฒนาคนแบบชี้เป้า (TPMAP Logbook) <https://logbook.tpmmap.in.th>

กลุ่มคนยากจน/มีปัญหาค่าความเดือนร้อนตามระบบบริหารจัดการข้อมูลการพัฒนาคนแบบชี้เป้า (Thai People Map and Analytics Platform – TPMAP) ณ กันยายน ๒๕๖๕

ที่	อำเภอ	จำนวนครัวเรือนเป้าหมาย (ครัวเรือน)	จำนวนคนเป้าหมาย (คน)
๑	เมืองยโสธร	๓๑๙	๑,๑๐๗
๒	เลิงนกทา	๑,๓๐๓	๕,๑๕๗
๓	คำเขื่อนแก้ว	๒๖๙	๑,๐๔๑
๔	มหาชนะชัย	๖	๒๔
๕	กุดชุม	๑๘๓	๖๒๒
๖	ป่าดู่	๔๘๓	๑,๘๙๔
๗	ทรายมูล	๙๗	๓๕๓
๘	ค้อวัง	๑๐	๓๒
๙	ไทยเจริญ	๖๐๗	๒,๑๐๙
รวม		๓,๒๗๗	๑๒,๓๓๙

ที่มา : สำนักงานพัฒนาชุมชนจังหวัดยโสธร

๙. แผนส่งเสริมเศรษฐกิจดิจิทัลจังหวัดยโสธร พ.ศ. ๒๕๖๖ – ๒๕๗๐ สำนักงานส่งเสริมเศรษฐกิจดิจิทัลร่วมกับจังหวัดยโสธรได้มุ่งเน้นเสริมศักยภาพของพื้นที่ ตามเป้าหมายการพัฒนาจังหวัด โดยมีรายละเอียดการเชื่อมโยงแผนส่งเสริมเศรษฐกิจดิจิทัลกับแผนพัฒนาจังหวัดยโสธร ดังต่อไปนี้



วัตถุประสงค์

๑) ส่งเสริมการนำเทคโนโลยีและนวัตกรรมดิจิทัลและข้อมูลมาประยุกต์ใช้เพื่อยกระดับภาคเศรษฐกิจและสังคมของจังหวัด ตลอดจนขับเคลื่อนจังหวัดเข้าสู่เศรษฐกิจดิจิทัล

๒) ส่งเสริมการพัฒนาทักษะด้านดิจิทัลให้กับประชากรในทุกช่วงวัย และกำลังแรงงานของจังหวัด เพื่อเพิ่มศักยภาพของกำลังคนให้พร้อมสู่การใช้ชีวิตและการทำงานในศตวรรษที่ ๒๑

๓) สร้างความพร้อมของระบบนิเวศดิจิทัล ให้มีความพร้อมรองรับการพัฒนา Smart City ในมิติต่างๆ เพื่อแก้ปัญหาโดยรวมของพื้นที่นำไปสู่เมืองน่าอยู่อัจฉริยะ

๔) ส่งเสริมการมีส่วนร่วมของหน่วยงานที่เกี่ยวข้องในพื้นที่ ทั้งภาครัฐ เอกชน สมาคม ชุมชน กลุ่มบุคคล ต่างๆ รวมถึงประชาชน ในการดำเนินกิจกรรม แผนงาน และโครงการอย่างเป็นรูปธรรม

เป้าหมายการพัฒนา

๑) มีพลเมืองดิจิทัลที่มีทักษะดิจิทัล มีความรู้เท่าทันและสามารถใช้ประโยชน์จากดิจิทัลในการดำรงชีวิต และเพิ่มศักยภาพให้กับกำลังแรงงานของจังหวัดในการสร้างโอกาส สร้างอาชีพและปรับตัวรับการเปลี่ยนแปลงต่อวิกฤตเศรษฐกิจและสังคมที่อาจเกิดขึ้นในอนาคตได้

๒) มีการขยายตัวของภาคเศรษฐกิจหลักของจังหวัด สร้างรายได้จากการประกอบอาชีพรูปแบบใหม่ ให้เกิดอาชีพและรายได้สู่ประชาชนของจังหวัด

๓) เกิดการพัฒนาเศรษฐกิจและสังคมของจังหวัดบนพื้นฐานของข้อมูล ทำให้ขับเคลื่อนการบริหารจัดการเมืองและการพัฒนาเมืองอัจฉริยะได้อย่างมีประสิทธิภาพ

๔) เกิดระบบนิเวศดิจิทัลที่พร้อมสนับสนุนและอำนวยความสะดวกในการพัฒนาเศรษฐกิจและสังคมดิจิทัลของจังหวัด

ตัวชี้วัด

๑) เพิ่มศักยภาพกำลังคนด้านดิจิทัล ไม่น้อยกว่า ๑,๐๘๐ รายต่อปี

๒) จำนวนธุรกิจด้านการเกษตรและด้านการท่องเที่ยวที่ปรับเปลี่ยนสู่แพลตฟอร์มดิจิทัล ไม่น้อยกว่า ๒๐ รายต่อปี

๓) ชุมชนสามารถใช้ประโยชน์จากข้อมูลและเทคโนโลยีดิจิทัลในมิติต่างๆ ไม่น้อยกว่า ๕ โครงการต่อปี

๔) เกิด Data Platforms โดยการมีส่วนร่วมของภาคเอกชน เพื่อการพัฒนาเมืองอัจฉริยะ ภายในปี ๒๕๖๘

ประเด็นการพัฒนาและการขับเคลื่อน

ประเด็นการพัฒนา	การขับเคลื่อน	ตัวชี้วัด	ค่าเป้าหมาย
๑. ส่งเสริมเกษตรกรอินทรีย์ครบวงจรและได้มาตรฐาน	๑) ส่งเสริมการพัฒนาศักยภาพด้านดิจิทัลให้เกษตรกรและผู้ประกอบการธุรกิจเกษตร	จำนวน Smart Farmer/ Young Smart Farmer ได้รับการพัฒนาทักษะดิจิทัล	๕๐ รายต่อปี
	๒) ส่งเสริมการประยุกต์ใช้เทคโนโลยีและนวัตกรรมดิจิทัล ตลอดห่วงโซ่มูลค่ารวมถึงการยกระดับคุณภาพสินค้าเกษตรแปรรูป	ธุรกิจหรือฟาร์มหรือเกษตรกรมีการประยุกต์ใช้เทคโนโลยีและนวัตกรรมดิจิทัล	๑๐ รายต่อปี
๒. ส่งเสริมภูมิปัญญาท้องถิ่น วัฒนธรรมประเพณี และการค้าการท่องเที่ยว	๑) ส่งเสริมการพัฒนาศักยภาพด้านดิจิทัลให้แรงงานและผู้ประกอบการ	จำนวนแรงงานและผู้ประกอบการด้านการท่องเที่ยวและบริการที่ได้รับการพัฒนาทักษะดิจิทัล	๑๐๐ รายต่อปี
	๒) ส่งเสริมการประยุกต์ใช้เทคโนโลยีและนวัตกรรมดิจิทัลในภาคบริการท่องเที่ยวตลอดห่วงโซ่มูลค่า	ธุรกิจหรือผู้ประกอบการ SME หรือวิสาหกิจชุมชนท่องเที่ยวมีการประยุกต์ใช้เทคโนโลยีและนวัตกรรมดิจิทัล	๑๐ รายต่อปี
๓. ยกระดับคุณภาพชีวิต เสริมสร้างความเข้มแข็งและความมั่นคงของครอบครัว ชุมชน และสังคม	๑) ส่งเสริมการพัฒนาทักษะดิจิทัลสำหรับเยาวชนรุ่นใหม่	(๑) ศูนย์การเรียนรู้แบบ Digital Coding และ Programing หรือโรงเรียนต้นแบบพื้นที่พัฒนา นักประดิษฐ์ดิจิทัล เพื่อเป็นโรงเรียน พี่เลี้ยง	๒ โรงเรียน ต่อปี
		(๒) เยาวชนระดับประถมศึกษาและมัธยมศึกษาที่ได้รับการพัฒนาทักษะด้านดิจิทัล	๕๐๐ รายต่อปี ภายใน ๕ ปี
	๒) สนับสนุนการประยุกต์ใช้เทคโนโลยีดิจิทัลในการพัฒนาชุมชน	โครงการพัฒนาชุมชนหรือวิสาหกิจชุมชนด้วยเทคโนโลยีและนวัตกรรมดิจิทัล	๕ โครงการ ภายใน ๕ ปี
	๓) ส่งเสริมการสร้างความรู้ทางดิจิทัลให้กับประชาชน และกลุ่มเปราะบางในพื้นที่	(๑) ประชาชนในพื้นที่เรียนรู้ทักษะดิจิทัลให้ประโยชน์จากดิจิทัลในการดำรงชีวิตและประกอบอาชีพ	ร้อยละ ๓๐
		(๒) กลุ่มเปราะบางในพื้นที่ ที่เข้าถึงและได้รับการพัฒนาทักษะดิจิทัล	๓๐ รายต่อปี
๔) สนับสนุนการประยุกต์ใช้เทคโนโลยีดิจิทัลในการพัฒนาชุมชน	โครงการพัฒนาชุมชนหรือวิสาหกิจชุมชนด้วยเทคโนโลยีและนวัตกรรมดิจิทัล	๕ โครงการ ภายใน ๕ ปี	

ประเด็นการพัฒนา	การขับเคลื่อน	ตัวชี้วัด	ค่าเป้าหมาย
	๕) ส่งเสริมการสร้างความรู้ความตระหนักรู้ทางดิจิทัลให้กับประชาชน และกลุ่มเปราะบางในพื้นที่	(๑) ประชาชนในพื้นที่เรียนรู้ทักษะดิจิทัลที่ใช้ประโยชน์จากดิจิทัลในการดำรงชีวิตและประกอบอาชีพ	ร้อยละ ๓๐
		(๒) กลุ่มเปราะบางในพื้นที่ ที่เข้าถึงและได้รับการพัฒนาทักษะดิจิทัล	๓๐ รายต่อปี
๔. Mega Program: การพัฒนา Smart City	๑) พัฒนาสิ่งอำนวยความสะดวก และระบบนิเวศที่จำเป็น	(๑) มีแผนพัฒนาเมืองอัจฉริยะที่เป็นแนวทางการพัฒนาเมืองอัจฉริยะของพื้นที่	ภายใน ปี ๒๕๖๖
		(๒) มี City Data Platform	ภายใน ปี ๒๕๖๘
	๒) สร้างเครือข่ายและเชื่อมโยงข้อมูล	มี Data catalog ของพื้นที่ และมี การเพิ่มชุดข้อมูลเมืองอย่างต่อเนื่อง	ภายใน ปี ๒๕๖๘
	๓) ส่งเสริมให้เกิดการนำไปใช้ประโยชน์	มี Open data ที่เป็นชุดข้อมูลเมือง เพื่อให้ นักพัฒนาต่อยอดการนำไปใช้ประโยชน์	ภายใน ปี ๒๕๖๘

๑๐. ข้อมูลการวิเคราะห์สภาพแวดล้อมทั่วไปของจังหวัดยโสธร

ในการจัดทำแผนพัฒนาจังหวัดยโสธร ฉบับทบทวน ประจำปีงบประมาณ พ.ศ. ๒๕๖๗ จังหวัดยโสธรได้จัดประชุมคณะทำงานจัดทำแผนพัฒนาจังหวัดฯ โดยมีส่วนราชการระดับจังหวัด อำเภอ องค์กรปกครองส่วนท้องถิ่น และภาคส่วนต่าง ๆ เข้าร่วมประชุม โดยได้มีการทบทวนวิเคราะห์สภาพแวดล้อมทั่วไปของจังหวัดยโสธร (SWOT) ซึ่งได้มีการวิเคราะห์ จุดแข็ง จุดอ่อน โอกาส และภัยคุกคามของจังหวัดยโสธร และได้นำเทคนิค TOWS Matrix มาใช้ในการวิเคราะห์เปรียบเทียบเพื่อกำหนดแนวทาง/กลยุทธ์การพัฒนาจังหวัดมีผลการวิเคราะห์ดังนี้

๑๐.๑) ผลการวิเคราะห์ SWOT ในภาพรวม

จุดแข็ง (Strength-S)	จุดอ่อน (Weakness-W)
<p>๑. ยโสธรเป็นเมืองเกษตรกรรม โดยมีสภาพภูมิประเทศ (มีแหล่งน้ำธรรมชาติครอบคลุมเกือบทุกพื้นที่) ภูมิอากาศ ที่เอื้อต่อการเพาะปลูกพืชเศรษฐกิจและการเลี้ยงสัตว์หลายชนิด เช่น ข้าว มันสำปะหลัง ยางพารา อ้อยโรงงาน ถั่วลิสง เป็นต้น</p> <p>๒. ยโสธรเป็นเมืองเกษตรอินทรีย์ โดยนโยบาย/ยุทธศาสตร์ของจังหวัดชัดเจนด้านส่งเสริมการเกษตรอินทรีย์มายาวนานและต่อเนื่อง (ตั้งแต่ปี พ.ศ. ๒๕๔๘) และมีกลุ่มเกษตรอินทรีย์ต้นแบบในพื้นที่ในการผลิตข้าวหอมมะลิอินทรีย์คุณภาพดี เช่น ปรากฏชาวบ้าน Young Smart Farmer (YSF) และ Smart Farmer (SF) และมีการพัฒนาพื้นที่เกษตรอินทรีย์ให้ได้รับมาตรฐานสากล และมีโอกาสในการสนับสนุนการรับรองมาตรฐานพื้นที่เกษตรอินทรีย์ได้อีกจำนวนมาก</p>	<p>๑. ขาดความหลากหลายในผลผลิต/สินค้าเกษตรอินทรีย์ และราคาผลผลิตเกษตรอินทรีย์ไม่แน่นอน ต้นทุนการผลิตสูง และขาดการแปรรูปเพื่อเพิ่มมูลค่าอย่างครบวงจร รวมไปถึงขาดสถานที่จำหน่าย/รวบรวมผลผลิตเกษตรอินทรีย์โดยเฉพาะ</p> <p>๒. ปัญหาทรัพยากรดินเพื่อการเกษตร โดยขาดความอุดมสมบูรณ์ทางธรรมชาติและปนเปื้อนสารเคมี</p> <p>๓. ระบบชลประทานไม่เพียงพอ - สัดส่วนพื้นที่ชลประทานต่อพื้นที่การเกษตรของจังหวัดยโสธร คิดเป็นร้อยละ ๑๑.๑ ของพื้นที่เกษตรของจังหวัด ซึ่งต่ำกว่าระดับประเทศ ที่มีพื้นที่ชลประทานต่อพื้นที่เกษตรร้อยละ ๒๐.๓ ส่งผลต่อการบริหารจัดการน้ำยังไม่เต็มศักยภาพ</p> <p>- เป็นพื้นที่ประสบปัญหาอุทกภัยน้ำท่วมในฤดูฝน เนื่องจากเป็นพื้นที่ริมแม่น้ำ และปัญหาขาดแคลนน้ำเพื่อการเกษตรนอกฤดูการ</p>

จุดแข็ง(Strength-S)	จุดอ่อน (Weakness-W)
<p>๓. มีผลิตภัณฑ์ชุมชนที่มีชื่อเสียงและมีคุณภาพ เช่น ผลิตภัณฑ์จากข้าวหอมมะลิอินทรีย์ หมอนขวาน ผ้าซิด ผ้าพื้นเมือง เสื้อกอก เครื่องจักรสาน เครื่องทองเหลือง เป็นต้น</p> <p>๔. มีงานประเพณีที่เป็นอัตลักษณ์ตามวิถีอีสานของคน โยธาธรเช่น ประเพณีบุญบั้งไฟ ประเพณีแห่มาลัยข้าวตอก ประเพณีจุดไฟตุ้มกา ประเพณีแห่ดาวคริสต์มาส เป็นต้น</p> <p>๕. มีแหล่งท่องเที่ยวหลากหลายทั้งทางประวัติศาสตร์ วัฒนธรรม ประเพณี ศาสนาและธรรมชาติ โดยมีแลนด์มาร์คของจังหวัดโยธาธร คือ วิมานพญาแถน ที่ได้รับความสนใจจากนักท่องเที่ยว ซึ่งใช้เป็นสถานที่จัดงานส่งเสริมการท่องเที่ยวภายในจังหวัดโยธาธร เช่น งานประเพณีบุญบั้งไฟ จัดจำหน่ายสินค้าโอท็อป ตลาดประชารัฐ งานมหกรรมอาหาร เป็นต้น</p> <p>๖. โยธาธรเป็นเมืองน่าอยู่ด้านที่อยู่อาศัยและ สภาพแวดล้อม จากผลการประเมินของดัชนีความก้าวหน้าของคน (Human Achievement Index - HAI) ประจำปี ๒๕๖๐ ได้ผลการประเมินดัชนีอยู่อาศัยและสภาพแวดล้อมและด้านชีวิตการงานอยู่ในระดับดี (๐.๖๙๙๑ และ ๐.๙๗๘๘ ตามลำดับ) และผลการประเมินดัชนีอยู่อาศัยด้านชีวิตครอบครัวและชุมชนอยู่ในระดับค่อนข้างดี (๐.๖๖๘๒)</p> <p>๗. มีบูรณาการการทำงานร่วมกันทุกภาคส่วนในรูปแบบ "กรมโยธาธร"</p> <p>๘. มีศักยภาพในการผลิตพลังงานทดแทน เช่น พลังงานชีวภาพจากมูลสัตว์ และพลังงานแสงอาทิตย์จากลักษณะภูมิประเทศ ทั้งนี้จังหวัดโยธาธรมยังมีพื้นที่ดินว่างเปล่าเป็นจำนวนมาก เช่น พื้นที่ทอดเป็นแนวยาวบริเวณแม่น้ำลำชี ส่งผลให้มีความศักยภาพด้านการผลิตพลังงานโซลาร์ฟาร์ม/เอทานอล</p> <p>๙. มีลาบยโส เป็น Soft Power</p>	<p>- ผลผลิตการเกษตรของจังหวัดขึ้นอยู่กับสภาพดินฟ้าอากาศเป็นหลัก</p> <p>๔. โครงสร้างพื้นฐานด้านการคมนาคมขนส่งยังได้รับการพัฒนาไม่ทั่วถึง</p> <p>- ถนนหลายสายยังเป็น ๒ เลน ซึ่งเป็นอุปสรรคในการเชื่อมโยงทางการค้าและการท่องเที่ยวกับจังหวัดข้างเคียง และเพิ่มความเสี่ยงในการเกิดอุบัติเหตุบนท้องถนน</p> <p>- สภาพผิวถนนชำรุดเสียหาย โดยเฉพาะถนนสายรองและในชนบท</p> <p>๕. ขาดการพัฒนาแหล่งท่องเที่ยวและกิจกรรมท่องเที่ยวแบบครบวงจร</p> <p>- สิ่งอำนวยความสะดวกในแหล่งท่องเที่ยวไม่เพียงพอ เช่น ห้องน้ำคนพิการ ไฟฟ้าส่องสว่าง ทางลาดสำหรับผู้พิการและผู้สูงอายุ</p> <p>- การประชาสัมพันธ์กิจกรรมท่องเที่ยวไม่เพียงพอ</p> <p>- ขาดศูนย์รวมหรือจุดจำหน่ายสินค้าเกษตรอินทรีย์ถาวร ทำให้ขาดโอกาสในการประชาสัมพันธ์และจำหน่ายสินค้าของคน (Human Achievement Index - HAI) ประจำปี ๒๕๖๐ ได้ผลการประเมินดัชนีอยู่อาศัยและสภาพแวดล้อมและด้านชีวิตการงานอยู่ในระดับดี (๐.๖๙๙๑ และ ๐.๙๗๘๘ ตามลำดับ) และผลการประเมินดัชนีอยู่อาศัยด้านชีวิตครอบครัวและชุมชนอยู่ในระดับค่อนข้างดี (๐.๖๖๘๒)</p> <p>๖. ผลทดสอบทางการศึกษาต่ำกว่าเกณฑ์มาตรฐาน จากผลการประเมินของดัชนีความก้าวหน้าของคน (HAI) ประจำปี ๒๕๖๐ ได้ผลการประเมินดัชนีอยู่อาศัยด้านการศึกษาค่อนข้างต่ำ (๐.๓๔๙๖)</p> <p>๗. ไม่มีฐานข้อมูลกลางเพื่อเชื่อมโยงข้อมูลสำคัญเพื่อวางแผนพัฒนาจังหวัด</p> <p>แต่ละหน่วยงานจัดทำข้อมูลของตนเอง บางครั้งเป็นการทำงานที่ซ้ำซ้อนกัน ขาดประสิทธิภาพในการเชื่อมโยงและวิเคราะห์ปัญหาและความต้องการของประชาชน</p>

โอกาส (Opportunity-O)	ภัยคุกคาม (Threat-T)
<p>๑. นโยบายภาครัฐส่งเสริมและสนับสนุนให้เกิดการพัฒนาจังหวัดในทุกมิติ เช่น</p> <ul style="list-style-type: none"> - ยุทธศาสตร์ชาติ ระยะ ๒๐ ปี (พ.ศ. ๒๕๖๑ - ๒๕๘๐) - แผนพัฒนาเศรษฐกิจและสังคมแห่งชาติ ฉบับที่ ๑๓ - แผนพัฒนาภาคตะวันออกเฉียงเหนือ ในช่วงแผนพัฒนาเศรษฐกิจและสังคมแห่งชาติ ฉบับที่ ๑๓ (พ.ศ. ๒๕๖๖ - ๒๕๗๐) - ยุทธศาสตร์การพัฒนาเกษตรอินทรีย์แห่งชาติ (พ.ศ. ๒๕๖๖ - ๒๕๗๐) <p>๒. บันทึกข้อตกลงความร่วมมือ (MOU) กับกระทรวงเกษตรและสหกรณ์เพื่อร่วมขับเคลื่อนโครงการพัฒนาเกษตรอินทรีย์วิถีไฮดร หรือไฮดรโมเดลซึ่งจะเพิ่มโอกาสได้รับการสนับสนุนจากภาครัฐ ด้านเกษตรอินทรีย์ครอบคลุมทั้งพืช ปศุสัตว์ และสัตว์น้ำ เพื่อผลักดันให้จังหวัดไฮดรเป็นต้นแบบการพัฒนาเกษตรอินทรีย์ของประเทศตลอดห่วงโซ่ ตั้งแต่การผลิต การแปรรูป จนถึงการตลาดและนำไปสู่การพัฒนายกระดับการผลิตสินค้าเกษตรอินทรีย์หรือ “ออร์แกนิก” ของไทย ให้เป็นที่ยอมรับในระดับนานาชาติและตลาดโลก</p> <p>๓.บันทึกข้อตกลงความร่วมมือ “การพัฒนาข้าวหอมมะลิทุ่งกุลารุ ด้วยวิทยาศาสตร์ เทคโนโลยี และนวัตกรรม” ระหว่างกระทรวงวิทยาศาสตร์และเทคโนโลยี และจังหวัดร้อยเอ็ด สุรินทร์ ศรีสะเกษ มหาสารคาม และยโสธร ลงวันที่ ๒๔ สิงหาคม ๒๕๕๙</p> <p>๔. กระแสรักสุขภาพของคนไทยและทั่วโลก</p> <ul style="list-style-type: none"> - ความนิยมอาหารเพื่อสุขภาพและอาหารอินทรีย์มีแนวโน้มเพิ่มขึ้นอย่างต่อเนื่อง - เพิ่มโอกาสทางธุรกิจและการจำหน่ายผลิตภัณฑ์เกษตรอินทรีย์ของจังหวัดยโสธร ทั้งในและต่างประเทศได้ - ศูนย์รวมสินค้าเพื่อสุขภาพ (Hub เกษตรอินทรีย์) <p>๕. กระแสการท่องเที่ยวเชิงเกษตรสอดคล้องกับวิถีทัศน์เมืองเกษตรอินทรีย์ของจังหวัด ซึ่งจะเพิ่มโอกาสในการจับคู่ธุรกิจระหว่างภาคเกษตรกรรมและภาคการท่องเที่ยวและบริการ เพื่อจัดกิจกรรมการท่องเที่ยว โดยเน้นการมีส่วนร่วมของนักท่องเที่ยวในการดำเนินกิจกรรมให้เกิดการเรียนรู้ด้านการเกษตรและวิถีการดำรงชีวิต วัฒนธรรม ประเพณี และเป็นการนำเอาทรัพยากรที่มีอยู่ มาทำให้เกิดการเรียนรู้ ประโยชน์ และรายได้ต่อชุมชน</p> <p>๖. การนำเทคโนโลยี นวัตกรรมใหม่ ๆ มาใช้</p>	<p>๑. การเปลี่ยนแปลงของสภาพภูมิอากาศมีแนวโน้มรุนแรงขึ้น</p> <p>๒. การรับรองมาตรฐานสากลเกี่ยวกับเกษตรอินทรีย์มีค่าใช้จ่ายสูง</p> <ul style="list-style-type: none"> - จำนวนพื้นที่การผลิตและสินค้าเกษตรอินทรีย์ที่ได้รับการรับรองมาตรฐานสากลจึงยังมีน้อย กระทบต่อโอกาสในการส่งออกสินค้าเกษตรอินทรีย์ไปยังบางประเทศ <p>๓. การแข่งขันทางธุรกิจจากการเปิดเสรีทางการค้า</p> <ul style="list-style-type: none"> - อุตสาหกรรมหลายประเภทที่แข่งขันไม่ได้ต้องล้มเลิกไป ทำให้เกิดปัญหาการว่างงาน - ยอดขายของสินค้าในท้องถิ่นลดลง ประชาชนขาดรายได้ และเริ่มมีปัญหานี้สิน <p>๔. ค่าครองชีพสูงขึ้น</p> <ul style="list-style-type: none"> - ส่งผลต่อพฤติกรรมการใช้จ่ายของประชาชน เนื่องจากประชาชนมีกำลังซื้อลดลง และค่านึงถึงความคุ้มค่ามากขึ้น - ส่งผลต่อปัญหาทางสังคม เช่น การลักขโมย การค้ายาเสพติด เป็นต้น <p>๕. กระแสวัฒนธรรมภายนอกต่อวิถีชีวิตที่เปลี่ยนไป</p> <ul style="list-style-type: none"> - กระแสทุนนิยมต่อการใช้ประโยชน์ที่ดิน ทำให้ประชาชนมีแนวโน้มขายที่ดินทำกิน หรือเปลี่ยนแปลงการใช้ที่ดิน เช่น การปลูกพืชที่ไม่เหมาะสมกับพื้นที่ - กระแสวัตถุนิยม ทำให้เกิดความนิยมการใช้สินค้าฟุ่มเฟือย ส่งผลให้ภาระค่าใช้จ่ายครัวเรือนและการใช้ทรัพยากรสูงขึ้น <p>๖. เป็นเขตพื้นที่ใกล้ชายแดน</p> <p>ส่งผลต่อปัญหาการเพิ่มขึ้นและการแพร่ระบาดของยาเสพติด การค้ายาเสพติด และการค้าไม้เถื่อนจากนอกพื้นที่</p>

โอกาส (Opportunity-O)	ภัยคุกคาม (Threat-T)
<p>๗. กระแสการค้าเสรีตามแนวพระราชดำริโดยหลักปรัชญาของเศรษฐกิจพอเพียงนำไปสู่การปรับเปลี่ยนพฤติกรรมดำรงชีวิตที่เป็นมิตรกับสิ่งแวดล้อมของประชาชน รวมถึงการแสดงความรับผิดชอบต่อสังคมด้านสิ่งแวดล้อมของภาคเอกชนและภาครัฐ ถือเป็นการส่งเสริมการปฏิบัติงานของภาครัฐให้เป็นรูปธรรมที่ชัดเจน</p> <p>๘. ระยะทางไม่ไกลจากสนามบินอุบลราชธานีและสนามบินร้อยเอ็ดมากนัก</p> <p>ยโสธร – อุบลราชธานี ประมาณ ๑๐๐ กิโลเมตร ยโสธร – ร้อยเอ็ด ประมาณ ๗๐ กิโลเมตร</p> <p>เป็นโอกาสในการเชื่อมโยงทางเศรษฐกิจและการท่องเที่ยวในพื้นที่ได้</p> <p>๙. การเปิดเสรีทางการค้า</p> <p>เพิ่มโอกาสให้กลุ่มทุนขนาดใหญ่เข้ามาลงทุนและเกิดการจ้างงานในพื้นที่เพิ่มขึ้น และโอกาสได้รับประโยชน์จากการกระตุ้นสินค้าส่งออกของไทยในหมวดอาหาร</p> <p>๑๐. มติ ครม.เห็นชอบให้นำไม้ยืนต้นที่มีมูลค่าทางเศรษฐกิจเป็นหลักประกันทางธุรกิจ</p> <ul style="list-style-type: none"> - มติคณะรัฐมนตรี (ครม.) สัญจร จ.อุบลราชธานี เมื่อวันที่ ๒๔ กรกฎาคม ๒๕๖๑ มีมติเห็นชอบให้ออกกฎกระทรวงฉบับใหม่ ภายใต้ พ.ร.บ. หลักประกันทางธุรกิจ พ.ศ. ๒๕๕๘ จำนวน ๕๘ ชนิด ตามบัญชีท้ายกฎหมายว่าด้วยสวนป่า - เพื่อสนับสนุนให้ผู้ประกอบการได้รับความสะดวกและมีโอกาสในการประกอบธุรกิจมากขึ้น เช่น การกู้ยืมเงินจากสถาบันการเงิน <p>๑๑. การใช้เทคโนโลยีในการอำนวยความสะดวก</p> <p>การใช้เทคโนโลยีเพิ่มช่องทางในการประกอบอาชีพและความก้าวหน้าของเทคโนโลยี เช่น ระบบขนส่ง (Logistics) ที่ทันสมัย</p> <p>๑๒. มีโครงการวางระบบผันน้ำจากลำชีลงสู่แม่น้ำมูล โดยมีจุดเริ่มต้นที่บ้านสำราญ อำเภอเมืองยโสธร</p>	

๑๐.๒) ผลการวิเคราะห์ SWOT รายประเด็นยุทธศาสตร์การพัฒนาจังหวัด

(๑) ประเด็นการพัฒนาที่ ๑ ส่งเสริมการเกษตรอินทรีย์ครบวงจรและได้มาตรฐาน

จุดแข็ง(Strength-S)	จุดอ่อน (Weakness-W)
<p>๑. มีภูมิประเทศ ภูมิอากาศ และภูมิปัญญาในการผลิตข้าวหอมมะลิอินทรีย์คุณภาพดี โดยมีปราชญ์ชาวบ้าน/กลุ่มเกษตรกรอินทรีย์ต้นแบบ/YSF/ SF</p> <p>๒. มีพื้นที่เหมาะแก่การปลูกพืชเศรษฐกิจหลายชนิดและการเลี้ยงสัตว์เศรษฐกิจ</p> <p>๓. มีพื้นที่เกษตรอินทรีย์ที่ได้รับมาตรฐานสากลมากถึง ๗๙,๖๑๑.๕๐ ไร่</p> <p>๔. นโยบายของจังหวัดชัดเจนด้านส่งเสริมการเกษตรอินทรีย์มายาวนานและต่อเนื่อง</p> <p>๕. มีกลุ่มเกษตรกรอินทรีย์ต้นแบบในพื้นที่ จำนวน ๑๐ กลุ่ม</p>	<p>๑. ระบบชลประทาน/ระบบน้ำเพื่อการเกษตรไม่ครอบคลุมพื้นที่</p> <p>๒. ผลผลิต/สินค้าเกษตรอินทรีย์ขาดความหลากหลาย</p> <p>๓. แรงงานภาคการเกษตรมีอายุเฉลี่ยมาก (เข้าสู่สังคมผู้สูงอายุ)</p> <p>๔. ประชากรวัยหนุ่มสาวขาดแรงจูงใจในการทำอาชีพเกษตรกรรม</p> <p>๕. เกษตรกรขาดเงินทุนในการจัดหา/เครื่องจักร/นวัตกรรมในการผลิตและแปรรูปผลผลิตทางการเกษตร</p> <p>๖. กลุ่มเกษตรกรมีเงินทุนหมุนเวียนไม่เพียงพอสำหรับใช้รวบรวมผลผลิตจากสมาชิก</p> <p>๗. การตรวจรับรองมาตรฐานสากลของผลผลิตทางการเกษตรมีค่าใช้จ่ายสูง</p> <p>๘. การตลาดยังไม่ครอบคลุม</p>
โอกาส (Opportunity-O)	ภัยคุกคาม (Threat-T)
<p>๑. ยุทธศาสตร์ชาติ ๒๐ ปี แผนพัฒนาเศรษฐกิจและสังคมแห่งชาติ ฉบับที่ ๑๓ และนโยบายรัฐบาล ส่งเสริมสนับสนุนด้านการเกษตรอินทรีย์</p> <p>๒. กระแสรักสุขภาพของโลก และความนิยมบริโภคอาหารเพื่อสุขภาพมีแนวโน้มสูงขึ้นอย่างต่อเนื่อง</p> <p>๓. กระทรวงเกษตรและสหกรณ์ได้ทำบันทึกข้อตกลงความร่วมมือ (MOU) โครงการพัฒนาเกษตรอินทรีย์วิถีไฮดรร่วมกับ จังหวัดยโสธร เพื่อพัฒนาและส่งเสริมให้จังหวัดยโสธรเป็นจังหวัดต้นแบบด้านเกษตรอินทรีย์ของประเทศ</p>	<p>๑. การเปลี่ยนแปลงของสภาพภูมิอากาศ ภัยธรรมชาติ</p> <p>๒. กระแสวัฒนธรรมต่างประเทศส่งผลกระทบต่อวิถีชีวิตของประชากรจังหวัดเปลี่ยนไป</p> <p>๓. กระแสทุนนิยมส่งผลกระทบต่อการใช้ประโยชน์ที่ดินของประชากรจังหวัด</p> <p>๔. กระแสวัตถุนิยมเพิ่มขึ้น</p> <p>๕. ค่าครองชีพสูงขึ้น</p>

(๒) ประเด็นการพัฒนาที่ ๒ ส่งเสริมภูมิปัญญาท้องถิ่น วัฒนธรรมประเพณีและการค้า
การท่องเที่ยว

จุดแข็ง(Strength-S)	จุดอ่อน (Weakness-W)
<p>๑. มีแหล่งท่องเที่ยวหลากหลาย ทีมงานประเพณีที่เป็นเอกลักษณ์ และยังมี ๗ สิ่งมหัศจรรย์ยโสธรที่มีแห่งเดียวในโลก</p> <p>๒. มีงานประเพณีที่เป็นเอกลักษณ์</p> <p>๓. เป็นเมืองที่มีจุดเด่นในการทำเกษตรอินทรีย์</p> <p>๔. มีสนามบินที่ใช้ประโยชน์ได้</p>	<p>๑. ขาดแคลนสิ่งอำนวยความสะดวกในแหล่งท่องเที่ยว</p> <p>๒. การขยายช่องทางจราจร ไม่ครอบคลุมทุกเส้นทาง</p> <p>๓. ขาดการประชาสัมพันธ์ที่ครอบคลุม</p> <p>๔. ขาดฐานข้อมูลกลาง</p> <p>๕. ขาดการพัฒนาศักยภาพแหล่งท่องเที่ยว</p>
โอกาส (Opportunity-O)	ภัยคุกคาม (Threat-T)
<p>๑. นโยบายภาครัฐส่งเสริมและสนับสนุนให้เกิดการพัฒนา</p> <p>๒. เส้นทางคมนาคมเชื่อมโยงการท่องเที่ยว การค้า และการลงทุน</p> <p>๓. มีพื้นที่ที่มีศักยภาพสามารถพัฒนาเป็นแหล่งท่องเที่ยวเพิ่ม</p>	<p>๑. การเปลี่ยนแปลงฤดูกาลและภัยพิบัติทางธรรมชาติ</p> <p>๒. สถานะเศรษฐกิจในปัจจุบัน</p>

(๓) ประเด็นการพัฒนาที่ ๓ ยกระดับคุณภาพชีวิต เสริมสร้างความเข้มแข็งและความมั่นคง
ของครอบครัว ชุมชน และสังคม

จุดแข็ง(Strength-S)	จุดอ่อน (Weakness-W)
<p>๑. ยโสธรเป็นเมืองน่าอยู่ด้านที่อยู่อาศัยและสภาพแวดล้อมตามดัชนีชี้วัดความก้าวหน้าการพัฒนาดคน (HAI)</p> <p>๒. เป็นแหล่งผลิตผลิตภัณฑ์ชุมชนที่มีชื่อเสียงและมีคุณภาพ เช่น ผลิตภัณฑ์จากข้าวหอมมะลิอินทรีย์ หมอนหวาน ผ้าซิด ผ้าพื้นเมือง เสื้อกอก เครื่องจักรสาน เครื่องทองเหลือง เป็นต้น</p> <p>๓. ส่วนราชการภายในจังหวัดมีการบูรณาการทำงานร่วมกันในรูปแบบกรมยโสธร</p> <p>๔. แรงงานมีจำนวนมาก สามารถรองรับงานในจังหวัด และสามารถพัฒนาเป็นแรงงานฝีมือได้ (ยกเว้น แรงงานภาคการเกษตร)</p> <p>๕. มีหน่วยงานด้านความมั่นคง ด้านการทหารระดับกรมทหารราบตั้งอยู่ในพื้นที่</p>	<p>๑. ยังมีครัวเรือนในจังหวัดที่มีรายได้ต่ำกว่าเกณฑ์ จปฐ. และมีปัญหาหนี้สิน</p> <p>๒. ผลทดสอบทางการศึกษาของนักเรียน นักศึกษาต่ำกว่าเกณฑ์มาตรฐานระดับชาติ</p> <p>๓. สัดส่วนวัยแรงงานในพื้นที่ลดลง ผู้สูงอายุเพิ่มมากขึ้น ขาดแรงงานที่มีทักษะ</p> <p>๔. ปัญหาการแพร่ระบาดของยาเสพติดในพื้นที่</p> <p>๕. โครงสร้างพื้นฐานที่เป็นสายรองและชนบทยังไม่ได้รับการพัฒนาอย่างทั่วถึง</p> <p>๖. การรักษาความสงบปลอดภัยและความสงบเรียบร้อยในหมู่บ้านยังไม่ทั่วถึง</p> <p>๗. ปัญหาเด็ก เยาวชน ผู้สูงอายุ และผู้พิการ ขาดการดูแลและต้องการความช่วยเหลืออย่างทั่วถึง</p> <p>๘. ปัญหาอุบัติเหตุบนท้องถนน</p>

โอกาส (Opportunity-O)	ภัยคุกคาม (Threat-T)
<p>๑. นโยบายของรัฐบาลในการมุ่งเน้นการสร้างงานสร้างอาชีพ</p> <p>๒. กระแสการสร้างการรับรู้ ตามหลักปรัชญาของเศรษฐกิจพอเพียง</p> <p>๓. การเปิดเสรีทางการค้าทำให้กลุ่มทุนขนาดใหญ่เข้ามาลงทุนในพื้นที่ ทำให้เกิดการจ้างงานในพื้นที่ รวมทั้งการนำเทคโนโลยี/สื่อดิจิทัล /สื่อออนไลน์ มาช่วยในการสร้างอาชีพเพิ่มรายได้</p> <p>๔. การมีแผนพัฒนาเศรษฐกิจและสังคมแห่งชาติที่ชัดเจน</p> <p>๕. มีการขยายแรงงานในจังหวัด/มีทักษะแรงงานที่เพิ่มขึ้น</p>	<p>๑. การเพิ่มขึ้นและการแพร่ระบาดของยาเสพติดจากนอกพื้นที่</p> <p>๒. การเปิดเสรีทางการค้าทำให้มีการแข่งขันทางการค้าเพิ่มขึ้นสินค้าของพื้นที่ขายไม่ได้ ประชาชนขาดรายได้ และเริ่มเป็นหนี้สิน</p> <p>๓. สภาพเศรษฐกิจค่าครองชีพที่สูงขึ้นทำให้เกิดปัญหาทางด้านสังคมต่าง ๆ เช่น การลักขโมย การค้ายาเสพติด เป็นต้น</p>

(๔) ประเด็นการพัฒนาที่ ๔ อนุรักษ์ พัฒนาทรัพยากรธรรมชาติและสิ่งแวดล้อม

จุดแข็ง(Strength-S)	จุดอ่อน (Weakness-W)
<p>๑. โยธธรเป็นเมืองนำอยู่ด้านที่อยู่อาศัยและสภาพแวดล้อม</p> <p>๒. มีศักยภาพในการผลิตพลังงานทดแทน</p> <p>๓. มีการประกาศงดการใช้สารเคมีในการทำการเกษตร</p>	<p>๑. พื้นที่ป่าไม้ลดน้อยลงและถูกบุกรุก</p> <p>๒. ปัญหาทรัพยากรดินเพื่อการเกษตร ดินเพื่อการเกษตรบางพื้นที่ขาดความอุดมสมบูรณ์ ทางธรรมชาติ มีการปนเปื้อนสารเคมี</p> <p>๓. การบริหารจัดการน้ำยังไม่เต็มศักยภาพ</p> <p>๔. เป็นพื้นที่ประสบปัญหาอุทกภัยน้ำท่วมในฤดูฝน เนื่องจากเป็นพื้นที่ริมแม่น้ำ และปัญหาขาดแคลนน้ำเพื่อการเกษตรนอกฤดูกลเป็นพื้นที่ประสบปัญหาอุทกภัยน้ำท่วมซ้ำซากในหลายพื้นที่ ขาดแนวป้องกันน้ำเอ่อล้นเข้าพื้นที่ทำการเกษตร</p> <p>๕. ขาดนักลงทุนธุรกิจด้านพลังงาน</p> <p>๖. ขาดจิตสำนึกการอนุรักษ์และใช้ทรัพยากรธรรมชาติและสิ่งแวดล้อม</p>
โอกาส (Opportunity-O)	ภัยคุกคาม (Threat-T)
<p>๑. นโยบายรัฐบาลและแผนพัฒนาเศรษฐกิจและสังคมแห่งชาติ ฉบับที่ ๑๓ (พ.ศ. ๒๕๖๖ – ๒๕๗๐)</p> <p>-การบริหารจัดการน้ำ</p> <p>-การบริหารจัดการขยะ</p> <p>๒. มติ ครม. เห็นชอบให้นำไม้ยืนต้นที่มีมูลค่าทางเศรษฐกิจเป็นหลักประกันทางธุรกิจ</p> <p>- มติคณะรัฐมนตรี (ครม.) สัญจร จ.อุบลราชธานี เมื่อวันที่ ๒๔ กรกฎาคม ๒๕๖๑ มีมติเห็นชอบให้ออกกฎกระทรวงฉบับใหม่ ภายใต้ พ.ร.บ. หลักประกันทางธุรกิจ พ.ศ. ๒๕๕๘ จำนวน ๕๘ ชนิด ตามบัญชีท้ายกฎหมายว่าด้วยสนปา</p> <p>- เพื่อสนับสนุนให้ผู้ประกอบการได้รับความสะดวกและมีโอกาสในการประกอบธุรกิจมากขึ้น เช่น การกู้ยืมเงินจากสถาบันการเงิน</p> <p>-สำนักงานทรัพยากรน้ำแห่งชาติ มีโครงการศึกษาการผันน้ำจากแม่น้ำชีไปแม่น้ำมูล</p>	<p>๑.การเปลี่ยนแปลงภูมิอากาศทำให้เกิดความเสี่ยงที่จะทำให้เกิดภัยธรรมชาติ เช่น น้ำท่วม การเกิดโรคระบาดอุบัติภัยรุนแรงเพิ่มมากขึ้น</p>

ผลการใช้เทคนิค TOWS Matrix ในการวิเคราะห์เปรียบเทียบจุดแข็ง จุดอ่อน โอกาส และภัยคุกคาม นำไปสู่การกำหนดแนวทาง/กลยุทธ์การพัฒนาจังหวัด ดังนี้

แนวทาง/กลยุทธ์การพัฒนาเชิงรุก (SO)	แนวทาง/กลยุทธ์การพัฒนาเชิงแก้ไข (WO)
๑. ขยายพื้นที่เกษตรอินทรีย์และการใช้ประโยชน์ในพื้นที่ให้เต็มศักยภาพ ๒. เพิ่มความสามารถการแข่งขันด้านการผลิตและการแปรรูปสินค้าเกษตรอินทรีย์และผลิตภัณฑ์ชุมชน รวมทั้งการเพิ่มช่องทางการตลาดให้หลากหลายวิธี ๓. ส่งเสริมการท่องเที่ยวเชิงประเพณี วัฒนธรรม และเกษตรตามฤดูกาล ๔. ส่งเสริมภูมิปัญญาท้องถิ่นสู่เศรษฐกิจสร้างสรรค์ ๕. ยกระดับเมืองเกษตรอินทรีย์ ด้วยวิถีพลังงานทดแทน	๑. ส่งเสริมการอนุรักษ์ทรัพยากรธรรมชาติและสิ่งแวดล้อมแบบมีส่วนร่วม ๒. เพิ่มขีดความสามารถพึ่งพาตนเองของกลุ่มเกษตรกร/วิสาหกิจชุมชนตามหลักปรัชญาของเศรษฐกิจพอเพียง ๓. เพิ่มประสิทธิภาพการบริหารจัดการน้ำและพัฒนาระบบชลประทาน เพื่อการเกษตรและแก้ปัญหาอุทกภัย ๔. พัฒนาโครงสร้างพื้นฐานและสิ่งอำนวยความสะดวกเพื่อรองรับการเติบโตทางการค้าและการท่องเที่ยว ๕. เพิ่มประสิทธิภาพการบริหารจัดการภาครัฐ ๖. ส่งเสริมและสร้างอาชีพโดยใช้เทคโนโลยี
แนวทาง/กลยุทธ์การพัฒนาเชิงป้องกัน (WT)	แนวทาง/กลยุทธ์การพัฒนาเชิงรับ (ST)
๑. ยกระดับคุณภาพการศึกษาสู่ความเป็นเลิศ ๒. ยกระดับคุณภาพชีวิตเสริมสร้างชุมชนสู่ความเข้มแข็งและสร้างภูมิคุ้มกัน ด้านสุขภาพและสังคม	๑. พัฒนาระบบรับรองมาตรฐานอินทรีย์ที่ได้รับการยอมรับในระดับสากล ๒. เพิ่มตลาดและช่องทางการจำหน่ายสินค้าเกษตรทั้งในและต่างประเทศ ๓. เพิ่มศักยภาพในการรักษาความมั่นคงภายในและความปลอดภัยในชีวิตและทรัพย์สิน

๓.๒ สรุปสาระสำคัญของแผนปฏิบัติการราชการประจำปีงบประมาณ พ.ศ. ๒๕๖๘

๓.๒.๑ วัตถุประสงค์

เพื่อขับเคลื่อนแผนพัฒนาจังหวัดยโสธร (พ.ศ. ๒๕๖๖ - ๒๕๗๐) ให้ครอบคลุมทุกมิติในการพัฒนาทั้งด้านเศรษฐกิจ สังคม ทรัพยากรธรรมชาติสิ่งแวดล้อม และความมั่นคง รวมทั้งการพัฒนาคุณภาพชีวิต การสร้างโอกาสและอาชีพให้ตอบสนองต่อความต้องการของประชาชนในจังหวัด โดยดำเนินการในงบประมาณ พ.ศ. ๒๕๖๘ ให้บรรลุตามเป้าหมายการพัฒนาและตัวชี้วัดที่ได้กำหนดไว้

๓.๒.๒ เป้าหมายการพัฒนาและตัวชี้วัด

๑) เป้าหมายการพัฒนาจังหวัด

“ยโสธรเมืองเกษตรอินทรีย์ เมืองแห่งวิถีอีสาน”

๒) ตัวชี้วัดความสำเร็จตามเป้าหมายการพัฒนาจังหวัด

๑) ผลิตภัณฑ์มวลรวมของจังหวัด (GPP) เพิ่มขึ้น

๒) ประชาชนมีคุณภาพชีวิตที่ดีเพิ่มขึ้น

รายละเอียดตัวชี้วัดความสำเร็จตามเป้าหมายการพัฒนา

ตัวชี้วัด ความสำเร็จ	ตัวชี้วัดย่อย/ เป้าหมายรวม ๕ ปี	ข้อมูลค่าฐาน	ค่าเป้าหมายรายปี					
			พ.ศ. ๒๕๖๖	พ.ศ. ๒๕๖๗	พ.ศ. ๒๕๖๘	พ.ศ. ๒๕๖๙	พ.ศ. ๒๕๗๐	
๑. ผลิตภัณฑ์มวลรวมของจังหวัด (GPP) เพิ่มขึ้น	๑.๑ อัตราการขยายตัวของ GPP ที่เพิ่มขึ้น (เพิ่มขึ้นร้อยละ ๒/ปี)	๒.๕๘% (ค่าเฉลี่ยปี ๒๕๕๙ - ๒๕๖๔)						
	๑.๑.๑ อัตราการขยายตัวของ GPP ภาคเกษตรที่เพิ่มขึ้น (เพิ่มขึ้นร้อยละ ๒ /ปี)	๑.๔๖% (ค่าเฉลี่ยปี ๒๕๖๐ - ๒๕๖๒)	ร้อยละ ๒	ร้อยละ ๒	ร้อยละ ๒.๕	ร้อยละ ๒.๕	ร้อยละ ๒.๕	
	๑.๑.๒ อัตราการขยายตัวของ GPP นอกภาคเกษตรที่เพิ่มขึ้น (เพิ่มขึ้นร้อยละ ๒/ปี)	๑.๖๗% (ค่าเฉลี่ยปี ๒๕๖๐- ๒๕๖๒)	ร้อยละ ๒	ร้อยละ ๒	ร้อยละ ๒.๕	ร้อยละ ๒.๕	ร้อยละ ๒.๕	
	๑.๒ ร้อยละที่เพิ่มขึ้นของรายได้จากการท่องเที่ยว (ร้อยละ ๒/ปี)	๔.๘๙% (ค่าเฉลี่ยปี ๒๕๕๖- ๒๕๕๘)	ร้อยละ ๒	ร้อยละ ๒	ร้อยละ ๒.๕	ร้อยละ ๒.๕	ร้อยละ ๒.๕	
	๑.๓ ร้อยละที่เพิ่มขึ้นของผลิตภาพแรงงาน (เพิ่มขึ้นร้อยละ ๓/ปี)	๑๑.๐๘% (ปี ๒๕๖๐-๒๕๖๒)	ร้อยละ ๓	ร้อยละ ๓	ร้อยละ ๓	ร้อยละ ๓	ร้อยละ ๓	

ตัวชี้วัด ความสำเร็จ	ตัวชี้วัดย่อย/ เป้าหมายรวม ๕ ปี	ข้อมูลค่าฐาน	ค่าเป้าหมายรายปี				
			พ.ศ. ๒๕๖๖	พ.ศ. ๒๕๖๗	พ.ศ.๒๕๖๘	พ.ศ. ๒๕๖๙	พ.ศ.๒๕๗๐
๒. ประชาชนมี คุณภาพชีวิตที่ดี เพิ่มขึ้น	๒.๑ ร้อยละของครัวเรือน ยากจนที่มีรายได้ผ่านเกณฑ์ จปฐ. ๓๘,๐๐๐ บาท/คน/ปี	๒๓๐ ครัวเรือน (ปี ๒๕๖๕)	ร้อยละ ๙๕	ร้อยละ ๙๕	ร้อยละ ๙๕	ร้อยละ ๙๕	ร้อยละ ๙๕
	๒.๒ ร้อยละที่เพิ่มขึ้นของสัดส่วน ผู้อยู่ในระบบประกันสังคม (เพิ่มขึ้นร้อยละ ๕/ปี)	ร้อยละ ๔.๔๙ (ปี ๒๕๖๕)	ร้อยละ ๕	ร้อยละ ๕	ร้อยละ ๕	ร้อยละ ๕	ร้อยละ ๕
	๒.๓ ร้อยละของนักเรียนที่มี คะแนนผลการทดสอบทาง การศึกษาระดับชาติขั้นพื้นฐาน (O-NET) แต่ละวิชาผ่านเกณฑ์ คะแนนร้อยละ ๕๐ ขึ้นไป เพิ่มขึ้น (ร้อยละ ๕๐)	ป.๖ วิทย์=๓๙.๖๗ คณิต=๒๙.๕๔ ไทย=๕๕.๔๙ อังกฤษ=๓๓.๗๖ ม.๓ วิทย์=๒๙.๑๔ คณิต=๒๔.๒๐ ไทย=๓๖.๒๙ อังกฤษ=๒๙.๔๑ ม.๖ วิทย์=๒๗.๖๑ คณิต=๑๘.๘๓ ไทย=๓๙.๔๒ อังกฤษ=๒๔.๓๖ สังคม=๓๒.๖๕	ร้อยละ ๕๐	ร้อยละ ๕๐	ร้อยละ ๕๐	ร้อยละ ๕๐	ร้อยละ ๕๐
	๒.๔ จำนวนพื้นที่สีเขียวเพิ่มขึ้น ๑,๐๐๐ ไร่/ปี	๒๓๖,๑๐๔.๐๘ (ปี ๒๕๖๐)	๑,๐๐๐ ไร่	๑,๐๐๐ ไร่	๑,๐๐๐ ไร่	๑,๐๐๐ ไร่	๑,๐๐๐ ไร่
	๒.๕ ร้อยละที่เพิ่มขึ้นของฟาร์มที่ ได้รับรองมาตรฐาน (เพิ่มขึ้นร้อย ละ ๒.๕/ปี)	๖๖.๐๗% (ปี ๒๕๕๖ - ๒๕๕๘)	ร้อยละ ๒.๕	ร้อยละ ๒.๕	ร้อยละ ๒.๕	ร้อยละ ๒.๕	ร้อยละ ๒.๕
	๒.๖ พื้นที่การทำเกษตรอินทรีย์ (เพิ่มขึ้นเป็น ๔๒๐,๐๐๐ ไร่ ในปี ๒๕๗๐)	๔๖๗,๘๒๒.๐๙ ไร่ (ปี ๒๕๖๖)	๖,๐๐๐ ไร่	๖,๐๐๐ ไร่	๖,๐๐๐ ไร่	๖,๐๐๐ ไร่	๖,๐๐๐ ไร่
	๒.๗ ร้อยละของจำนวนหมู่บ้าน/ ชุมชน ที่ไม่มีปัญหาเสพติด ตามหลักเกณฑ์ที่สำนักงาน ป.ป.ส. กำหนด (เพิ่มขึ้นร้อยละ ๑/ปี)	๗๒.๓๖ % (๖๕๗ หมู่บ้าน ปี ๒๕๖๐- ๒๕๖๕)	ร้อยละ ๑	ร้อยละ ๑	ร้อยละ ๑	ร้อยละ ๑	ร้อยละ ๑
	๒.๘ จำนวนการจัดกิจกรรมเพื่อ ส่งเสริมศิลปะ วัฒนธรรม ประเพณีของท้องถิ่น (เพิ่มขึ้นไม่ น้อยกว่า ๕ ครั้ง/ปี)	๕ ครั้ง (ปี ๒๕๖๓)	๕ ครั้ง	๕ ครั้ง	๕ ครั้ง	๕ ครั้ง	๕ ครั้ง
	๒.๙ อายุค่าเฉลี่ยเมื่อแรกเกิด ของคนยโสธรเพิ่มขึ้น (ปี)	ช = ๗๓.๘๙ ญ = ๘๑.๑๙ (ปี ๒๕๖๓)	ช = ๗๓.๙๒ ญ = ๘๑.๕๖	ช = ๗๓.๙๕ ญ = ๘๑.๙๔	ช = ๗๓.๙๗ ญ = ๘๒.๓๑	ช = ๗๔.๐๐ ญ = ๘๒.๖๙	ช = ๗๔.๐๓ ญ = ๘๓.๐๖

๓.๒.๓ ประเด็นการพัฒนาของจังหวัด

(๑) ประเด็นการพัฒนา

ประเด็นการพัฒนาที่ ๑ : ส่งเสริมเกษตรกรอินทรีย์ครบวงจรและได้มาตรฐาน

ประเด็นการพัฒนาที่ ๒ : ส่งเสริมภูมิปัญญาท้องถิ่น วัฒนธรรมประเพณี และการค้าการท่องเที่ยว

ประเด็นการพัฒนาที่ ๓ : ยกระดับคุณภาพชีวิต เสริมสร้างความเข้มแข็งและความมั่นคง

ของครอบครัว ชุมชน และสังคม

ประเด็นการพัฒนาที่ ๔ : อนุรักษ์ ฟื้นฟู พัฒนา ทรพยากรธรรมชาติและสิ่งแวดล้อม

(๒) วัตถุประสงค์ (๓) เป้าหมายและตัวชี้วัด (๔) แนวทางการพัฒนา จำแนกตามประเด็นการพัฒนาได้ดังนี้

ประเด็นการพัฒนาที่ ๑ : ส่งเสริมเกษตรกรอินทรีย์ครบวงจรและได้มาตรฐาน

วัตถุประสงค์ : เพื่อเพิ่มผลผลิตและผลิตภัณฑ์สินค้าเกษตรอินทรีย์ได้มาตรฐานและเพิ่มมูลค่า

เป้าหมายและตัวชี้วัด :

๑) จำนวนเกษตรกรผู้ผลิตเกษตรปลอดภัยหรือเกษตรกรอินทรีย์ที่ได้รับรองมาตรฐานสามารถรวมกลุ่ม (๕๐๐ ราย/ปี)

๒) จำนวนกลุ่มเกษตรกรผู้ผลิตเกษตรปลอดภัยหรือเกษตรกรอินทรีย์ที่ได้รับรองมาตรฐานสามารถผลิตและ/หรือแปรรูปผลิตภัณฑ์สินค้า (๑๐ กลุ่ม/ปี)

๓) จำนวนสินค้าและผลิตภัณฑ์เกษตรปลอดภัยหรือเกษตรกรอินทรีย์อินทรีย์ที่ได้มาตรฐานเพิ่มขึ้น (๔ ชนิด/ปี)

๔) ร้อยละที่เพิ่มขึ้นของมูลค่าการจำหน่ายสินค้ามาตรฐานเกษตรปลอดภัยหรือเกษตรกรอินทรีย์ (ร้อยละ ๒.๕/ปี)

๕) พื้นที่การทำเกษตรที่รับรองมาตรฐานเกษตรกรอินทรีย์เพิ่มขึ้นในปี ๒๕๗๐ (จำนวน ๔๒๐,๐๐๐ ไร่)

๖) พื้นที่การทำเกษตรปลอดภัย Good Agricultural Practice (GAP) ผ่านการรับรองเป็น ๑,๐๐๐ แปลง ในปี ๒๕๗๐

๗) จำนวนที่เพิ่มขึ้นของแหล่งท่องเที่ยวเชิงเกษตร (๓ แห่ง/ปี) (ปีละ ๓ แห่ง/ระหว่างปี พ.ศ. ๒๕๖๘ - ๒๕๗๐ รวม ๙ แห่ง)

แนวทางการพัฒนา :

๑) ส่งเสริม พัฒนาและยกระดับศักยภาพเกษตรกร /กลุ่มเกษตรกร Smart Farmer/Young Farmer และอาสาสมัครเกษตรกร

๒) ส่งเสริมการพัฒนาเทคโนโลยีและนวัตกรรมเพื่อเพิ่มประสิทธิภาพการผลิตสินค้า

๓) ส่งเสริม พัฒนาและยกระดับ การรับรองเกษตรปลอดภัยและเกษตรกรอินทรีย์ ให้ได้รับรองมาตรฐาน

๔) เพิ่มความหลากหลายในการผลิตสินค้าเกษตร

๕) ส่งเสริมการอนุรักษ์และพัฒนาแหล่งพันธุกรรม พันธุ์พืช พันธุ์สัตว์ที่เป็นอัตลักษณ์พื้นถิ่นและเชิงเศรษฐกิจ

๖) ส่งเสริมการพัฒนาเทคโนโลยีและนวัตกรรมในการเพิ่มมูลค่า

๗) ส่งเสริมการพัฒนาผลิตภัณฑ์เพื่อสุขภาพและการแพทย์

- ๘) ส่งเสริมการตลาดและช่องทางการจำหน่ายสมัยใหม่ทั้งในและต่างประเทศ
- ๙) ประชาสัมพันธ์และสร้างความตระหนักรู้ในการบริโภคสินค้าเกษตรปลอดภัยและเกษตรอินทรีย์ครบวงจร

ประเด็นการพัฒนาที่ ๒ : ส่งเสริมภูมิปัญญาท้องถิ่น วัฒนธรรมประเพณี และการค้าการท่องเที่ยว

วัตถุประสงค์ : เพื่อส่งเสริมให้ประชาชนมีอาชีพและมีรายได้เพิ่มขึ้น
เป้าหมายและตัวชี้วัด :

- ๑) ร้อยละที่เพิ่มขึ้นของรายได้จากการท่องเที่ยว (ร้อยละ ๒.๕/ปี)
- ๒) ร้อยละที่เพิ่มของมูลค่าการจำหน่ายผลิตภัณฑ์ OTOP (ร้อยละ ๔/ปี)
- ๓) จำนวนการจัดกิจกรรมเพื่อส่งเสริมศิลปะ วัฒนธรรม ประเพณีท้องถิ่น (เพิ่มขึ้นไม่น้อยกว่า ๕ ครั้ง/ปี)

แนวทางการพัฒนา :

- ๑) พัฒนาโครงสร้างพื้นฐานเชื่อมโยงสู่แหล่งท่องเที่ยวให้ได้มาตรฐาน
- ๒) พัฒนาและยกระดับบุคลากรด้านการท่องเที่ยวและบริการ
- ๓) ส่งเสริมพัฒนาและยกระดับสินค้าภูมิปัญญาทางวัฒนธรรมสินค้า OTOP สินค้าชุมชน และผลิตภัณฑ์ชุมชนให้ได้รับมาตรฐาน
- ๔) ส่งเสริมภูมิปัญญาท้องถิ่น วัฒนธรรมประเพณีให้เกิดความยั่งยืน
- ๕) ส่งเสริมพัฒนาและยกระดับระบบสารสนเทศและการประชาสัมพันธ์ทางการตลาดด้านการท่องเที่ยวและบริการในทุกช่องทาง
- ๖) ส่งเสริมกิจกรรมเชิงสร้างสรรค์ด้านการท่องเที่ยวเพื่อสร้างความหลากหลายให้ดึงดูดความสนใจของนักท่องเที่ยว

ประเด็นการพัฒนาที่ ๓ : ยกระดับคุณภาพชีวิต เสริมสร้างความเข้มแข็งและความมั่นคงของครอบครัว ชุมชน และสังคม

วัตถุประสงค์ : เพื่อให้ประชาชนมีคุณภาพชีวิตที่ดี มีความมั่นคงและสังคมมีความสงบเรียบร้อย
เป้าหมายและตัวชี้วัด :

- ๑) ร้อยละของเด็กและเยาวชนได้รับการเรียนรู้พัฒนาทักษะชีวิต (ร้อยละ ๙๘ ต่อปี)
- ๒) จำนวนหมู่บ้าน/ชุมชนมีแหล่งเรียนรู้/ชุมชนต้นแบบ (เพิ่มขึ้นปีละ ๔๕ หมู่บ้าน)
- ๓) ร้อยละของครัวเรือนยากจนที่มีรายได้ผ่านเกณฑ์ จปฐ. ๓๘,๐๐๐ บาท/คน/ปี (ร้อยละ ๙๕ ต่อปี)
- ๔) จำนวน อปท. ที่ได้จัดตั้งกองทุนสวัสดิการชุมชน (ดูแลสวัสดิการผู้ด้อยโอกาส) (เพิ่มขึ้น ๑๐ แห่ง/ปี)
- ๕) ร้อยละการยกระดับคุณภาพชีวิตกลุ่มเปราะบาง (ร้อยละ ๓๐/ปี)
- ๖) ร้อยละของการยกระดับคุณภาพชีวิตด้านที่อยู่อาศัยที่เหมาะสมปลอดภัย (ร้อยละ ๓๐/ปี)

- ๗) ร้อยละของจำนวนหมู่บ้าน/ชุมชนที่ไม่มีปัญหายาเสพติด ตามหลักเกณฑ์ที่สำนักงาน ป.ป.ส. กำหนด (เพิ่มขึ้นร้อยละ ๑/ปี)
- ๘) จำนวนร้อยละที่ลดลงของการเกิดอุบัติเหตุทางท้องถนน/ประชากร ๑๐๐,๐๐๐ คน (ลดลงร้อยละ ๑๐/ปี)
- ๙) ร้อยละของนักเรียนที่มีคะแนนผลการทดสอบทางการศึกษาระดับชาตินิยมขั้นพื้นฐาน (O-NET) แต่ละวิชาผ่านเกณฑ์คะแนนร้อยละ ๕๐ ขึ้นไปเพิ่มขึ้น (ร้อยละ ๕๐)
- ๑๐) ร้อยละของเด็กปฐมวัยมีพัฒนาการสมวัย (ร้อยละ ๘๖)
- ๑๑) ร้อยละของเด็กที่มีพัฒนาการล่าช้าเข้าถึงบริการพัฒนาการและสุขภาพจิตที่ได้มาตรฐาน ร้อยละ ๑๕
- ๑๒) ร้อยละชมรมผู้สูงอายุผ่านเกณฑ์ชมรมผู้สูงอายุคุณภาพ ร้อยละ ๘๐
- ๑๓) อัตราการฆ่าตัวตายไม่เกิน ๘ ต่อประชากร ๑๐๐,๐๐๐ คน
- ๑๔) ผู้ผ่านการฝึกอาชีพในสาขาที่เข้าฝึกอบรมสามารถมีอาชีพ มีงานทำ ร้อยละ ๓๐

แนวทางการพัฒนา :

- ๑) ยกระดับคุณภาพชีวิตลดความเหลื่อมล้ำทางสังคมและเสริมสร้างชุมชนสู่ความเข้มแข็ง
- ๒) ยกระดับมาตรฐานการศึกษาสู่ความเป็นเลิศ
- ๓) พัฒนาและเสริมสร้างศักยภาพคนตลอดช่วงชีวิต
- ๔) ยกระดับคุณภาพชีวิตเพื่อเพิ่มโอกาสและทางเลือกในการประกอบอาชีพ
- ๕) เพิ่มศักยภาพในการรักษาความมั่นคงภายในและความปลอดภัยในชีวิตและทรัพย์สิน

ประเด็นการพัฒนาที่ ๔ : อนุรักษ์ ฟื้นฟู พัฒนา ทรัพยากรธรรมชาติและสิ่งแวดล้อม

วัตถุประสงค์ : เพื่อให้ทรัพยากรธรรมชาติและสิ่งแวดล้อมได้รับการอนุรักษ์ฟื้นฟูเพิ่มขึ้น เป้าหมายและตัวชี้วัด :

- ๑) จำนวนพื้นที่ที่ได้รับประโยชน์จากการบริหารจัดการน้ำอย่างบูรณาการ (๑๐,๐๐๐ ไร่/ปี)
- ๒) จำนวนพื้นที่แหล่งน้ำได้รับการพัฒนา เพื่ออนุรักษ์ ฟื้นฟูทรัพยากรสัตว์น้ำเพิ่มขึ้น (๙ แห่ง/ปี)
- ๓) ร้อยละพื้นที่ป่าในเขตป่าสงวนแห่งชาติและป่าอนุรักษ์ยังคงมีสภาพป่าสมบูรณ์ ได้รับการดูแลรักษาให้คงสภาพป่า (ร้อยละ ๑๐๐)
- ๔) ชุมชน/หมู่บ้านมีการลดขยะมูลฝอยและของเสียอันตรายชุมชนตั้งแต่ต้นทาง (เพิ่มขึ้นร้อยละ ๘๐ ในปี ๒๕๗๐)
- ๕) ร้อยละที่เพิ่มขึ้นของการใช้พลังงานทดแทน (ร้อยละ ๐.๕/ปี)
- ๖) จำนวนพื้นที่สีเขียวเพิ่มขึ้น (๑,๐๐๐ ไร่/ปี)

แนวทางการพัฒนา :

- ๑) เพิ่มประสิทธิภาพการบริหารจัดการทรัพยากรธรรมชาติและสิ่งแวดล้อม
- ๒) เพิ่มประสิทธิภาพการบริหารจัดการทรัพยากรสัตว์น้ำแบบบูรณาการและชุมชนมีส่วนร่วม
- ๓) เพิ่มประสิทธิภาพการบริหารจัดการน้ำอย่างบูรณาการ
- ๔) เพิ่มประสิทธิภาพการบริหารจัดการด้านพลังงาน
- ๕) สร้างขีดความสามารถด้านบริหารจัดการ การเปลี่ยนแปลงสภาพภูมิอากาศ

(๕) แผนงาน โครงการสำคัญ และกิจกรรม

(๕.๑) แผนงาน

(๑) แผนงานภายใต้ ประเด็นการพัฒนาที่ ๑ : ส่งเสริมเกษตรอินทรีย์ครบวงจร และได้มาตรฐาน ประกอบด้วย

- (๑.๑) ส่งเสริม พัฒนาและยกระดับศักยภาพเกษตรกร/กลุ่มเกษตรกร smart และ Young smart
- (๑.๒) ส่งเสริมการพัฒนาเทคโนโลยีและนวัตกรรมเพื่อเพิ่มประสิทธิภาพการผลิตสินค้า
- (๑.๓) ส่งเสริม พัฒนา และยกระดับ การรับรองเกษตรปลอดภัยและเกษตรอินทรีย์ ให้ได้รับรองมาตรฐาน
- (๑.๔) เพิ่มความหลากหลายในการผลิตสินค้าเกษตร
- (๑.๕) ส่งเสริมการอนุรักษ์และพัฒนาแหล่งพันธุกรรม พันธุ์พืช พันธุ์สัตว์ ที่เป็นอัตลักษณ์พื้นถิ่นและเชิงเศรษฐกิจ
- (๑.๖) ส่งเสริมการพัฒนาเทคโนโลยีและนวัตกรรม ในการแปรรูป การพัฒนาผลิตภัณฑ์สินค้าเกษตร เกษตรปลอดภัยและเกษตรอินทรีย์ ในการเพิ่มมูลค่า
- (๑.๗) ส่งเสริมการพัฒนาผลิตภัณฑ์เพื่อสุขภาพและการแพทย์
- (๑.๘) ส่งเสริมการตลาดและช่องทางการจำหน่ายสมัยใหม่ทั้งในและต่างประเทศ
- (๑.๙) ประชาสัมพันธ์และสร้างความตระหนักรู้ในการบริโภคสินค้าเกษตรปลอดภัยและเกษตรอินทรีย์ครบวงจร

(๒) แผนงานภายใต้ ประเด็นการพัฒนาที่ ๒ : ส่งเสริมภูมิปัญญาท้องถิ่น วัฒนธรรม ประเพณี และการค้าการท่องเที่ยว ประกอบด้วย

- (๒.๑) พัฒนาโครงสร้างพื้นฐานเชื่อมโยงสู่แหล่งท่องเที่ยวให้ได้มาตรฐาน
- (๒.๒) พัฒนาและยกระดับบุคลากรด้านการท่องเที่ยวและบริการ
- (๒.๓) ส่งเสริมพัฒนาและยกระดับสินค้าภูมิปัญญาทางวัฒนธรรมสินค้า OTOP สินค้า ชุมชน และผลิตภัณฑ์ชุมชนให้ได้รับมาตรฐาน
- (๒.๔) ส่งเสริมภูมิปัญญาท้องถิ่น วัฒนธรรมประเพณีให้เกิดความยั่งยืน
- (๒.๕) ส่งเสริมพัฒนาและยกระดับระบบสารสนเทศและการประชาสัมพันธ์ทางการตลาดด้านการท่องเที่ยวและบริการในทุกช่องทาง
- (๒.๖) ส่งเสริมกิจกรรมเชิงสร้างสรรค์ด้านการท่องเที่ยวเพื่อสร้างความหลากหลายให้ดึงดูดความสนใจของนักท่องเที่ยว

**(๓) แผนงานภายใต้ ประเด็นการพัฒนาที่ ๓ : ยกระดับคุณภาพชีวิต เสริมสร้าง
ความเข้มแข็งและความมั่นคงของครอบครัว ชุมชน และสังคม ประกอบด้วย**

- (๓.๑) ยกระดับคุณภาพชีวิตลดความเหลื่อมล้ำทางสังคมและเสริมสร้าง
ชุมชนสู่ความเข้มแข็ง
- ๓.๒) ยกระดับมาตรฐานการศึกษาสู่ความเป็นเลิศ
- (๓.๓) พัฒนาและเสริมสร้างศักยภาพคนตลอดช่วงชีวิต
- (๓.๔) ยกระดับคุณภาพชีวิตเพื่อเพิ่มโอกาสและทางเลือกในการประกอบอาชีพ
- (๓.๕) เพิ่มศักยภาพในการรักษาความมั่นคงภายในและความปลอดภัย
ในชีวิตและทรัพย์สิน

**(๔) แผนงานภายใต้ ประเด็นการพัฒนาที่ ๔ : อนุรักษ์ ฟื้นฟู พัฒนา
ทรัพยากรธรรมชาติ และสิ่งแวดล้อม ประกอบด้วย**

- (๔.๑) เพิ่มประสิทธิภาพการบริหารจัดการทรัพยากรธรรมชาติและ
สิ่งแวดล้อม
- (๔.๒) เพิ่มประสิทธิภาพการบริหารจัดการทรัพยากรสัตว์น้ำแบบ
บูรณาการและชุมชนมีส่วนร่วม
- (๔.๓) เพิ่มประสิทธิภาพการบริหารจัดการน้ำอย่างบูรณาการ
- (๔.๔) เพิ่มประสิทธิภาพการบริหารจัดการด้านพลังงาน
- (๔.๕) สร้างขีดความสามารถด้านบริหารจัดการ การเปลี่ยนแปลงสภาพ
ภูมิอากาศ

(๕.๒) โครงการสำคัญและกิจกรรม

(๑) โครงการภายใต้ ประเด็นการพัฒนาที่ ๑ : ส่งเสริมเกษตรกรอินทรีย์ครบวงจร และได้มาตรฐาน ประกอบด้วย

โครงการที่ ๑ : เพิ่มศักยภาพเกษตรกรรุ่นใหม่ (Young Smart Farmer)

และเครือข่าย

กิจกรรมหลักที่ ๑.๑ : พัฒนาศักยภาพ Smart Farmer, Young smart farmer, กลุ่มเกษตรกรฯ

โครงการที่ ๒ : ส่งเสริม พัฒนาและยกระดับศักยภาพการบริหารจัดการสินค้าเกษตรของเกษตรกรและสถาบันเกษตรกร

กิจกรรมหลักที่ ๒.๑ : ส่งเสริม พัฒนาและยกระดับศักยภาพการบริหารจัดการสินค้าเกษตรของเกษตรกรและสถาบันเกษตรกร

โครงการที่ ๓ : เสริมสร้างและพัฒนาศักยภาพกลุ่มยุวเกษตรกร

กิจกรรมหลักที่ ๓.๑ : การเสริมสร้างและพัฒนาศักยภาพกลุ่มยุวเกษตรกร

กิจกรรมหลักที่ ๓.๒ : การส่งเสริมยุวเกษตรกรอินทรีย์ในโรงเรียนจังหวัดยโสธร

โครงการที่ ๔ : ส่งเสริมปลูกพืชอาหารสัตว์เพื่อเพิ่มประสิทธิภาพการอาหารสัตว์และเพิ่มรายได้เกษตรกร

กิจกรรมหลักที่ ๔.๑ : ส่งเสริมปลูกพืชอาหารสัตว์เพื่อเพิ่มประสิทธิภาพการอาหารสัตว์และเพิ่มรายได้เกษตรกร

โครงการที่ ๕ : ส่งเสริมการพัฒนาเทคโนโลยีและนวัตกรรมเพื่อเพิ่มประสิทธิภาพการผลิตสินค้า

กิจกรรมหลักที่ ๕.๑ : ส่งเสริมการผลิตท่อนพันธุ์สะอาดและการใช้มันสำปะหลังพันธุ์ดีเพื่ออุตสาหกรรมแปง

โครงการที่ ๖ : ส่งเสริมอาชีพการเพาะเลี้ยงสัตว์น้ำในสถาบันเกษตรกร

กิจกรรมหลักที่ ๖.๑ : ส่งเสริมอาชีพการเพาะเลี้ยงปลาตะเพียนให้กับกลุ่มเกษตรกร

กิจกรรมหลักที่ ๖.๒ : ส่งเสริมการเพาะเลี้ยงกบให้กับกลุ่มเกษตรกร

โครงการที่ ๗ : ส่งเสริมและพัฒนาระบบการผลิตข้าวหอมมะลิอินทรีย์ให้ได้มาตรฐาน

กิจกรรมหลักที่ ๗.๑ : ส่งเสริมและพัฒนาระบบการผลิตข้าวหอมมะลิอินทรีย์ให้ได้มาตรฐาน

โครงการที่ ๘ : ส่งเสริมการปลูกพืชหลังฤดูทำนาเพื่อสร้างรายได้ให้เกษตรกร

กิจกรรมหลักที่ ๘.๑ : ส่งเสริมการปลูกพืชหลังฤดูทำนาเพื่อสร้างรายได้ให้เกษตรกร

โครงการที่ ๙ : เพิ่มประสิทธิภาพการผลิตมันสำปะหลัง

กิจกรรมหลักที่ ๙.๑ : เพิ่มประสิทธิภาพการผลิตมันสำปะหลัง

โครงการที่ ๑๐ : ยกระดับสินค้าเกษตรปลอดภัยและเกษตรกรอินทรีย์มูลค่าสูง

กิจกรรมหลักที่ ๑๐.๑ : สร้างมูลค่าเพิ่มสินค้าเกษตรสู่การขึ้นทะเบียนสิ่งบ่งชี้ทางภูมิศาสตร์ (GI)

โครงการที่ ๑๑ : การผลิตและขยายถั่วลิสงเพื่อสร้างรายได้และพัฒนากาษตรในชุมชน

กิจกรรมหลักที่ ๑๑.๑ : การผลิตและขยายถั่วลิสงเพื่อสร้างรายได้และพัฒนากาษตรในชุมชน

- โครงการที่ ๑๒ : เพิ่มประสิทธิภาพการผลิตสินค้าเกษตรจังหวัดยโสธรการปลูกกล้วยเชิงการค้าระบบมาตรฐาน GAP**
กิจกรรมหลักที่ ๑๒.๑ : เพิ่มประสิทธิภาพการผลิตสินค้าเกษตรจังหวัดยโสธรการปลูกกล้วยเชิงการค้าระบบมาตรฐาน GAP
- โครงการที่ ๑๓ : เพิ่มประสิทธิภาพการผลิตสินค้าเกษตรพืชหลังนาจังหวัด การปลูกงาเชิงการค้า**
กิจกรรมหลักที่ ๑๓.๑ : เพิ่มประสิทธิภาพการผลิตสินค้าเกษตรพืชหลังนาจังหวัด การปลูกงาเชิงการค้า
- โครงการที่ ๑๔ : ส่งเสริมการผลิตแตงโมยโสธรเพื่อให้ได้การรับรองมาตรฐานเกษตรอินทรีย์ (Organic Thailand) และการขอรับรองมาตรฐานอินทรีย์**
กิจกรรมหลักที่ ๑๔.๑ : ส่งเสริมการผลิตแตงโมยโสธรเพื่อให้ได้การรับรองมาตรฐานเกษตรอินทรีย์ (Organic Thailand) และการขอรับรองมาตรฐานอินทรีย์
- โครงการที่ ๑๕ : ส่งเสริมการเลี้ยงไก่พื้นเมืองเพื่อสร้างอัตลักษณ์อาหารสู่ความเป็นเลิศจังหวัดยโสธร**
กิจกรรมหลักที่ ๑๕.๑ : ส่งเสริมการเลี้ยงไก่พื้นเมืองเพื่อสร้างอัตลักษณ์อาหารสู่ความเป็นเลิศจังหวัดยโสธร
- โครงการที่ ๑๖ : เพิ่มศักยภาพเกษตรกรผู้เลี้ยงโคเนื้อพันธุ์พื้นเมืองจังหวัดยโสธร**
กิจกรรมหลักที่ ๑๖.๑ : เพิ่มศักยภาพเกษตรกรผู้เลี้ยงโคเนื้อพันธุ์พื้นเมืองจังหวัดยโสธร
- โครงการที่ ๑๗ : ส่งเสริมการเลี้ยงเป็ดไข่เพื่อสนับสนุนการผลิตอาหารอัตลักษณ์พื้นถิ่นจังหวัดยโสธร**
กิจกรรมหลักที่ ๑๗.๑ : ส่งเสริมการเลี้ยงเป็ดไข่เพื่อสนับสนุนการผลิตอาหารอัตลักษณ์พื้นถิ่นจังหวัดยโสธร
- โครงการที่ ๑๘ : ยกระดับสินค้าประมงเกษตรปลอดภัยและเกษตรอินทรีย์มูลค่าสูง**
กิจกรรมหลักที่ ๑๘.๑ : ยกระดับสินค้าประมงเกษตรปลอดภัยและเกษตรอินทรีย์มูลค่าสูง
- โครงการที่ ๑๙ : ส่งเสริมการผลิตกล้วยหอมทองเพื่อการค้า**
กิจกรรมหลักที่ ๑๙.๑ : ส่งเสริมการผลิตกล้วยหอมทองเพื่อการค้า
- โครงการที่ ๒๐ : การส่งเสริมปลูกอ้อยเป็นวัตถุดิบอาหารโคขุน**
กิจกรรมหลักที่ ๒๐.๑ : การส่งเสริมปลูกอ้อยเป็นวัตถุดิบอาหารโคขุน
- โครงการที่ ๒๑ : ขับเคลื่อนงานบริการวิชาการสู่ชุมชน (Yasothon Development Model)**
กิจกรรมหลักที่ ๒๑.๑ : การจัดการศัตรูพืชแบบผสมผสาน
กิจกรรมหลักที่ ๒๑.๒ : ขยายผลการผลิตและใช้แผนแดงเพื่อลดต้นทุนการผลิตสู่เกษตรกร
กิจกรรมหลักที่ ๒๑.๓ : ยกระดับสินค้าเกษตรปลอดภัยและเกษตรอินทรีย์มูลค่าสูง (ส่งเสริมการเลี้ยงชันโรงเพื่อเพิ่มผลิตพืชเศรษฐกิจจังหวัดยโสธร)
- โครงการที่ ๒๒ : ยกระดับการแปรรูปสินค้าเกษตรปลอดภัยและเกษตรอินทรีย์**
กิจกรรมหลักที่ ๒๒.๑ : ยกระดับการแปรรูปสินค้าเกษตรปลอดภัยและเกษตรอินทรีย์
- โครงการที่ ๒๓ : การส่งเสริมและพัฒนาศักยภาพการผลิตและการแปรรูปสมุนไพรอินทรีย์**
กิจกรรมหลักที่ ๒๓.๑ : ส่งเสริมและพัฒนาศักยภาพการผลิตยาสมุนไพรเพื่อพัฒนา กลุ่มเกษตรกรเครือข่ายสมุนไพรอินทรีย์จังหวัดยโสธร
กิจกรรมหลักที่ ๒๓.๒ : การส่งเสริมและพัฒนาศักยภาพการผลิตและการแปรรูปสมุนไพรอินทรีย์
- โครงการที่ ๒๔ : การส่งเสริมการตลาดและช่องทางการจำหน่ายสมัยใหม่ทั้งในและต่างประเทศ**
กิจกรรมหลักที่ ๒๔.๑ : ส่งเสริมการตลาดและช่องทางการจำหน่ายสมัยใหม่ทั้งในและต่างประเทศ

โครงการที่ ๒๕ : ประชาสัมพันธ์สร้างการรับรู้เกษตรอินทรีย์ครบวงจรและได้มาตรฐาน

กิจกรรมหลักที่ ๒๕.๑ : ประชาสัมพันธ์สร้างการรับรู้เกษตรอินทรีย์ครบวงจรและได้มาตรฐาน

(๒) โครงการภายใต้ ประเด็นการพัฒนาที่ ๒ : ส่งเสริมภูมิปัญญาท้องถิ่น
วัฒนธรรม ประเพณี และการค้าการท่องเที่ยว ประกอบด้วย

โครงการที่ ๑ : พัฒนาและปรับปรุงเส้นทางคมนาคมเพื่อเชื่อมโยงการท่องเที่ยว

กิจกรรมหลักที่ ๑.๑ : พัฒนาและปรับปรุงเส้นทางคมนาคมเพื่อเชื่อมโยงการท่องเที่ยว

โครงการที่ ๒ : พัฒนาและยกระดับบุคลากรด้านการท่องเที่ยวให้มีมาตรฐานสู่การเป็น

Yasothon Go Green

กิจกรรมหลักที่ ๒.๑ : พัฒนาและยกระดับบุคลากรด้านการท่องเที่ยวให้มีมาตรฐานสู่การเป็น

Yasothon Go Green

โครงการที่ ๓ : พัฒนาผลิตภัณฑ์จากภูมิปัญญาท้องถิ่นให้ได้มาตรฐาน

กิจกรรมหลักที่ ๓.๑ : พัฒนาผลิตภัณฑ์จากภูมิปัญญาท้องถิ่นให้เป็นเอกลักษณ์และได้มาตรฐาน

โครงการที่ ๔ : ส่งเสริมวัฒนธรรม ประเพณีตามวิถีอีสาน

กิจกรรมหลักที่ ๔.๑ : ส่งเสริมและพัฒนาภูมิปัญญาท้องถิ่น

กิจกรรมหลักที่ ๔.๒ : ส่งเสริมงานประเพณี

โครงการที่ ๕ : ประชาสัมพันธ์เผยแพร่ส่งเสริมการท่องเที่ยว วัฒนธรรมประเพณีท้องถิ่น

กิจกรรมหลักที่ ๕.๑ : ประชาสัมพันธ์ส่งเสริมการท่องเที่ยวงานประเพณีท้องถิ่น

โครงการที่ ๖ : การพัฒนาด้านการท่องเที่ยวและบริการ

กิจกรรมหลักที่ ๖.๑ : เชื่อมโยงตลาดผลิตภัณฑ์ชุมชน OTOP ทั้งในและต่างประเทศ

โครงการที่ ๗ : ส่งเสริมและประชาสัมพันธ์อัตลักษณ์ท้องถิ่น

กิจกรรมหลักที่ ๗.๑ : ประชาสัมพันธ์เพื่อสร้างการรับรู้อัตลักษณ์ท้องถิ่น “โยสไนยม”

โครงการที่ ๘ : ประชาสัมพันธ์เผยแพร่ส่งเสริมภูมิปัญญาท้องถิ่น วัฒนธรรมประเพณี
และการค้า การท่องเที่ยว

กิจกรรมหลักที่ ๘.๑ : ประชาสัมพันธ์เผยแพร่ส่งเสริมภูมิปัญญาท้องถิ่น วัฒนธรรมประเพณี
และการค้า การท่องเที่ยว

โครงการที่ ๙ : ส่งเสริมการตลาดและการประชาสัมพันธ์การท่องเที่ยวเชิงสร้างสรรค์ภายใต้
อัตลักษณ์ของจังหวัดยโสธร

กิจกรรมหลักที่ ๙.๑ : ส่งเสริมการตลาดและการประชาสัมพันธ์การท่องเที่ยวเชิงสร้างสรรค์
ภายใต้อัตลักษณ์ของจังหวัดยโสธร

โครงการที่ ๑๐ : ส่งเสริมการกีฬาเพื่อการท่องเที่ยว

กิจกรรมหลักที่ ๑๐.๑ : ส่งเสริมการกีฬาเพื่อการท่องเที่ยว “โยสธร สปอร์ต ซีรีส์
(YASOTHON SPORTS SERIES)”

(๓) โครงการภายใต้ ประเด็นการพัฒนาที่ ๔ : อนุรักษ์ ฟื้นฟู พัฒนา
ทรัพยากรธรรมชาติ และสิ่งแวดล้อม ประกอบด้วย

โครงการที่ ๑ : การบริหารจัดการน้ำอย่างบูรณาการ

กิจกรรมหลักที่ ๑.๑ : พัฒนาแหล่งน้ำเพื่อการเกษตรและอุปโภค บริโภค

(๕.๓) โครงการอื่นที่จำเป็นเพื่อแก้ไขปัญหาของจังหวัด หรือสนับสนุนการขับเคลื่อน
แผนพัฒนาจังหวัด

(๑) โครงการภายใต้ ประเด็นการพัฒนาที่ ๓ : พัฒนาคุณภาพชีวิตเสริมสร้าง
ครอบครัวและชุมชนสู่ความเข้มแข็งแบบพอเพียง ประกอบด้วย

โครงการที่ ๑ : พัฒนาคุณภาพชีวิตเสริมสร้างครอบครัวและชุมชนสู่ความเข้มแข็ง
แบบพอเพียง

กิจกรรมหลักที่ ๑.๑ : สร้างสัมพันธภาพและวินัยเชิงบวกในครอบครัวสู่สังคม

โครงการที่ ๒ : ส่งเสริมพระพุทธศาสนาเพื่อพัฒนาคุณภาพชีวิต

กิจกรรมหลักที่ ๒.๑ : สร้างอาคารอเนกประสงค์พร้อมครุภัณฑ์เสริมสร้างพัฒนาแหล่งท่องเที่ยว
ทางด้านศาสนายโสธร ประจำปีงบประมาณ พ.ศ.๒๕๖๙

กิจกรรมหลักที่ ๒.๒ : ส่งเสริมการปฏิบัติธรรมเพื่อพัฒนาคุณภาพชีวิตครอบครัวอบอุ่นด้วยพระ
ธรรม

โครงการที่ ๓ : ส่งเสริมโครงการ “หมู่บ้านรักษาศีล ๕” และส่งเสริมโครงการ “วัด ประชา รัฐ
สร้างสุข ด้วยแนวทาง ๕ ส”

กิจกรรมหลักที่ ๓.๑ : ส่งเสริมโครงการ “หมู่บ้านรักษาศีล ๕” และส่งเสริมโครงการ “วัด
ประชา รัฐ สร้างสุข ด้วยแนวทาง ๕ ส”

โครงการที่ ๔ : เพิ่มศักยภาพในการพัฒนาฐานข้อมูลเพื่อขับเคลื่อนการพัฒนาเมืองอัจฉริยะ
Smart City

กิจกรรมหลักที่ ๔.๑ : เพิ่มศักยภาพในการพัฒนาฐานข้อมูลเพื่อขับเคลื่อนการพัฒนาเมืองอัจฉริยะ
Smart City

โครงการที่ ๕ : ส่งเสริมและพัฒนาศักยภาพการศึกษาสู่ความเป็นเลิศ

กิจกรรมหลักที่ ๕.๑ : ส่งเสริมพัฒนาการศึกษาสู่ความเป็นเลิศ

โครงการที่ ๖ : เสริมสร้างทักษะทางสมอง (Executive Functions : EF) เด็กปฐมวัย

ผ่านหนังสือภาพ นิทานชั้นดี สำหรับทีมพี่เลี้ยง (Coacher) ในชุมชน จังหวัดยโสธร

กิจกรรมหลักที่ ๖.๑ : เสริมสร้างทักษะทางสมอง (Executive Functions : EF) เด็กปฐมวัย
ผ่านหนังสือภาพ นิทานชั้นดี สำหรับทีมพี่เลี้ยง (Coacher) ในชุมชน
จังหวัดยโสธร

โครงการที่ ๗ : การเฝ้าระวัง ป้องกันภาวะพลัดตกหกล้มในผู้สูงอายุ โดยกลไกชุมชนเป็นมิตร
กับผู้สูงอายุ จังหวัดยโสธร ปีงบประมาณ พ.ศ. ๒๕๖๙

กิจกรรมหลักที่ ๗.๑ : การเฝ้าระวัง ป้องกันภาวะพลัดตกหกล้มในผู้สูงอายุ โดยกลไกชุมชน
เป็นมิตรกับผู้สูงอายุ จังหวัดยโสธร ปีงบประมาณ พ.ศ. ๒๕๖๙

โครงการที่ ๘ การสร้างความรู้ด้านสุขภาพการป้องกันควบคุมปัจจัยเสี่ยงที่คุกคาม

กิจกรรมหลักที่ ๘.๑ : ป้องกันแก้ไขปัญหาภาวะซึมเศร้าและการฆ่าตัวตายในจังหวัดยโสธร

โครงการที่ ๙ : พัฒนาคุณภาพชีวิตเสริมสร้างทักษะอาชีพในกลุ่มแรงงานที่ขาดทักษะ

กิจกรรมหลักที่ ๙.๑ : พัฒนาศักยภาพแรงงานและทักษะอาชีพเพื่อการมีงานทำและมีคุณภาพชีวิตที่ดี

โครงการที่ ๑๐ : ฝึกอบรมวิชาชีพพระยะสันสำหรับผู้ต้องขัง ๑๒ สาขา

กิจกรรมหลักที่ ๑๐.๑ : ฝึกอบรมวิชาชีพพระยะสันสำหรับผู้ต้องขัง ๑๒ สาขา

โครงการที่ ๑๑ : เตรียมความพร้อมศักยภาพภาพแก่แรงงานไทยเพื่อไปทำงานต่างประเทศ
โดยถูกกฎหมาย

กิจกรรมหลักที่ ๑๑.๑ : เตรียมความพร้อมศักยภาพภาพแก่แรงงานไทยเพื่อไปทำงานต่างประเทศ
โดยถูกกฎหมาย

โครงการที่ ๑๒ : คนยโสธร อยู่ในสังคมดี มีงานทำ ห่างไกลยาเสพติด

กิจกรรมหลักที่ ๑๒.๑ : ส่งเสริมการมีส่วนร่วมทางสังคม และการส่งเสริมอาชีพอย่างรายได้
อย่างยั่งยืน

โครงการที่ ๑๓ : พัฒนาคุณภาพชีวิตผ่านศูนย์ฟื้นฟูสภาพผู้ติดยาเสพติด ภายใต้รูปแบบเฉพาะ
จังหวัดยโสธร

กิจกรรมหลักที่ ๑๓.๑ : การพัฒนาคุณภาพชีวิตผู้ผ่านศูนย์ฟื้นฟูสภาพผู้ติดยาเสพติด
ภายใต้รูปแบบเฉพาะของจังหวัดยโสธร

กิจกรรมหลักที่ ๑๓.๒ : บำบัดฟื้นฟูสมรรถภาพผู้ต้องขังติดยาเสพติด รูปแบบชุมชนบำบัด

โครงการที่ ๑๔ : ป้องกันและแก้ไขปัญหายาเสพติด ทูปิ่นมเบอร์วันจังหวัดยโสธร

กิจกรรมหลักที่ ๑๔.๑ : ป้องกันและแก้ไขปัญหายาเสพติด ทูปิ่นมเบอร์วันจังหวัดยโสธร

โครงการที่ ๑๕ : เพิ่มศักยภาพในการรักษาความมั่นคงภายในและความปลอดภัยในชีวิตและ
ทรัพย์สิน

กิจกรรมหลักที่ ๑๕.๑ : ปฏิบัติการ ๗๙ ตำบลมั่นคง พื้นที่ปลอดภัยยาเสพติดจังหวัดยโสธร

โครงการที่ ๑๖ : สร้างการรับรู้ด้านกฎหมายสู่การอำนวยความสะดวกในชุมชนอย่างยั่งยืน

กิจกรรมหลักที่ ๑๖.๑ : สร้างการรับรู้ด้านกฎหมายสู่การอำนวยความสะดวกในชุมชนอย่าง
ยั่งยืน

โครงการที่ ๑๗ : พัฒนาศักยภาพพนักงานเจ้าหน้าที่ตามกฎหมายว่าด้วยการควบคุมน้ำมัน
เชื้อเพลิง

กิจกรรมหลักที่ ๑๗.๑ : อบรมเชิงปฏิบัติการให้ความรู้พนักงานเจ้าหน้าที่ตามกฎหมายว่าด้วย
การควบคุมน้ำมันเชื้อเพลิง

(๒) โครงการภายใต้ ประเด็นการพัฒนาด้าน ๔ : อนุรักษ์ ฟื้นฟู พัฒนา
ทรัพยากรธรรมชาติและสิ่งแวดล้อม ประกอบด้วย

โครงการที่ ๑ : การบริหารจัดการทรัพยากรธรรมชาติและสิ่งแวดล้อม

กิจกรรมหลักที่ ๑.๑ : ส่งเสริมการปลูกต้นไม้และบำรุงรักษา

กิจกรรมหลักที่ ๑.๒ : เพิ่มประสิทธิภาพการบริหารจัดการขยะมูลฝอยชุมชนเพื่อมุ่งสู่เมือง
คาร์บอนต่ำอย่างยั่งยืน

โครงการที่ ๒ : การบริหารจัดการทรัพยากรสัตว์น้ำแบบบูรณาการและชุมชนแบบมีส่วนร่วม

กิจกรรมหลักที่ ๒.๑ : เพิ่มผลผลิตการประมงในแหล่งน้ำเพื่อความยั่งยืน

กิจกรรมหลักที่ ๒.๒ : เพิ่มประสิทธิภาพการบริการทรัพยากรสัตว์น้ำในแหล่งน้ำชุมชน

โครงการที่ ๓ : บริหารจัดการพลังงานเพื่อความยั่งยืน

กิจกรรมหลักที่ ๓.๑ : ส่งเสริมการใช้พลังงานทดแทน ในกลุ่มวิสาหกิจชุมชน เพื่อเป็นแหล่งนำร่องสินค้าลดการใช้พลังงาน

โครงการที่ ๔ : การสร้างเสริมความตระหนักและปรับตัวต่อการเปลี่ยนแปลงสภาพภูมิอากาศ

กิจกรรมหลักที่ ๔.๑ : การประเมินคาร์บอนฟุตพริ้นท์

๓.๒.๔ หน่วยงานที่เกี่ยวข้องกับการนำแผนปฏิบัติการประจำปีไปดำเนินการ

กระบวนการ/แนวทางขับเคลื่อนแผนปฏิบัติการประจำปีไปสู่การปฏิบัติได้อย่างประสบผลสำเร็จ มีแนวทาง ดังนี้

๑) เตรียมความพร้อมของโครงการ

๑.๑) กรณีงบดำเนินการ ต้องเตรียมกลุ่มเป้าหมาย พื้นที่ดำเนินการไว้ให้พร้อม

๑.๒) กรณีงบลงทุนต้องเตรียมแบบรูปรายการ ปร.๔ ปร.๕ การขออนุญาตการใช้พื้นที่ดำเนินการ กรณีครุภัณฑ์ต้องมีรายละเอียดคุณลักษณะของครุภัณฑ์นั้น ๆ

๑.๓) ตรวจสอบความซ้ำซ้อนอีกครั้งว่ามีการดำเนินการในพื้นที่ดังกล่าวโดยหน่วยงานอื่นหรือไม่

๒) จัดทำแผนการปฏิบัติงานและแผนการใช้จ่ายงบประมาณ โดยมีรายละเอียดในแต่ละขั้นตอน/กิจกรรมให้ชัดเจน รวมทั้งจัดลำดับความสำคัญของโครงการที่รับผิดชอบ เพื่อดำเนินการก่อน-หลังให้สอดคล้องกับสภาพหรือบริบทของพื้นที่ที่จะดำเนินการ

๓) บูรณาการการจัดโครงการร่วมกับงบประมาณแหล่งอื่น ๆ (ถ้ามี) เพื่อให้การดำเนินโครงการและการใช้จ่ายงบประมาณเกิดประโยชน์สูงสุดต่อประชาชนในพื้นที่

๔) บริหารจัดการโครงการกรณีมีการขอแก้ไขเปลี่ยนแปลงโครงการ ให้เป็นไปตามหลักเกณฑ์และระเบียบ กฎหมายที่เกี่ยวข้อง

๕) เร่งรัดการก่องหนผู้กพัน การใช้จ่ายงบประมาณ รวมทั้งการขอใช้เงินเหลือจ่าย เพื่อให้การเบิกจ่ายเป็นไปตามเป้าหมาย

๖) บริหารจัดการสินทรัพย์ที่เกิดขึ้น ให้เป็นไปตามระเบียบกฎหมายที่เกี่ยวข้อง

๗) การติดตามประเมินผลการดำเนินงาน

๓.๒.๕ แผนที่สรุปตำแหน่งที่ตั้งหลักของกิจกรรมของโครงการตามแผนปฏิบัติการประจำปีงบประมาณ
ของจังหวัดยโสธร ประจำปีงบประมาณ พ.ศ. ๒๕๖๙



หมายเหตุ

๑. ดำเนินการในพื้นที่ทุกอำเภอ ได้แก่

- ๑.๒, ๒.๓, ๓.๔, ๔.๔, ๕.๖, ๖.๗, ๗.๗, ๘.๘, ๙.๙, ๑๐.๑๐
- ๑๑.๑๑, ๑๓.๑๔, ๑๘.๑๙, ๑๘.๒๐, ๒๑.๒๒, ๒๒.๒๒, ๒๓.๒๒, ๒๔.๒๓, ๒๕.๒๔, ๒๘.๒๖
- ๒๙.๒๗, ๓๐.๒๘, ๓๒.๓๐, ๓๔.๓๑, ๓๕.๓๒, ๓๖.๓๓, ๓๗.๓๔, ๓๙.๓๕, ๓๙.๓๖, ๔๐.๓๗
- ๔๔.๔๐, ๔๕.๔๑, ๔๖.๔๒, ๔๗.๔๓, ๔๘.๔๔, ๔๙.๔๕, ๕๑.๔๗, ๕๒.๔๘, ๕๓.๔๙, ๕๕.๕๐
- ๕๖.๕๑, ๕๗.๕๒, ๕๘.๕๓, ๕๙.๕๔, ๖๐.๕๕, ๖๓.๕๖, ๖๔.๕๗

๒. ดำเนินการในพื้นที่ต่างจังหวัด ได้แก่

- ๒๗.๒๕, ๓๕.๓๒, ๓๖.๓๓

๓.๒.๖ โครงการตามแผนปฏิบัติการประจำปีของจังหวัดยโสธร ประจำปีงบประมาณ พ.ศ. ๒๕๖๙
 เป้าหมายการพัฒนา : ยโสธรเมืองเกษตรอินทรีย์ เมืองแห่งวิถีอีสาน
 สรุปโครงการตามแผนปฏิบัติการประจำปี พ.ศ. ๒๕๖๙ ของจังหวัด

แบบ จ.๒

ประเด็นการพัฒนา	แหล่งงบประมาณ												รวมทั้งสิ้น	
	จังหวัด						กระทรวง กรม	อปท.	เอกชน					
	โครงการสำคัญ (ส่วนที่ ๑)		โครงการอื่น ๆ (ส่วนที่ ๒)		รวม									
	โครงการ (จำนวน)	งบประมาณ (บาท)	โครงการ (จำนวน)	งบประมาณ (บาท)	โครงการ (จำนวน)	งบประมาณ (บาท)	โครงการ (จำนวน)	งบประมาณ (บาท)	โครงการ (จำนวน)	งบประมาณ (บาท)	โครงการ (จำนวน)	งบประมาณ (บาท)	โครงการ (จำนวน)	งบประมาณ (บาท)
ประเด็นการพัฒนาที่ ๑ ส่งเสริมเกษตรอินทรีย์ครบวงจรและได้มาตรฐาน	๒๕	๓๙,๒๙๓,๒๑๐	-	-	๒๕	๓๙,๒๙๓,๒๑๐	๕	๒๖,๘๒๙,๐๐๐	๑๙	๕๕๒,๓๓๓,๓๕๐	-	-	๔๙	๕๑๘,๔๕๕,๕๖๐
ประเด็นการพัฒนาที่ ๒ ส่งเสริมภูมิปัญญาท้องถิ่น วัฒนธรรม ประเพณีและการค้า การท่องเที่ยว	๑๐	๒๖๘,๐๘๐,๒๕๐	-	-	๑๐	๒๖๘,๐๘๐,๒๕๐	๗	๑,๘๗๒,๒๒๑,๗๖๐	๖	๕๗๑,๒๗๑,๘๖๐	-	-	๒๓	๒,๗๑๑,๕๗๓,๘๗๐
ประเด็นการพัฒนาที่ ๓ ยกระดับคุณภาพชีวิต เสริมสร้างความเข้มแข็งและความมั่นคงของครอบครัว ชุมชนและสังคม	-	-	๑๗	๔๐,๕๖๗,๓๔๐	๑๗	๔๐,๕๖๗,๓๔๐	๘	๒๑๒,๓๗๙,๑๐๐	๑๐	๔,๑๓๗,๖๒๐,๘๙๕	-	-	๓๕	๔,๓๙๐,๕๖๗,๓๓๕
ประเด็นการพัฒนาที่ ๔ อนุรักษ์ฟื้นฟู พัฒนา ทรัพยากรธรรมชาติและสิ่งแวดล้อม	๑	๕๐,๐๐๐,๐๐๐	๔	๕,๖๙๖,๙๕๐	๕	๕๕,๖๙๖,๙๕๐	๗	๕,๒๒๐,๘๕๖,๑๔๐	๕	๔,๐๐๕,๗๒๗,๖๔๕	-	-	๑๗	๙,๒๘๒,๒๘๐,๗๓๕
ค่าใช้จ่ายในการบริหารงานจังหวัดแบบบูรณาการ	๑	๙,๐๐๐,๐๐๐	-	-	๑	๙,๐๐๐,๐๐๐	-	-	-	-	-	-	๑	๙,๐๐๐,๐๐๐
รวมทั้งสิ้น	๓๗	๓๖๖,๓๗๓,๔๖๐	๒๑	๔๖,๒๖๔,๒๙๐	๕๘	๔๑๒,๖๓๗,๗๕๐	๒๗	๗,๓๓๒,๒๘๖,๐๐๐	๔๐	๙,๑๖๖,๙๕๓,๗๕๐	-	-	๑๒๕	๑๖,๙๑๑,๘๗๗,๕๐๐

หมายเหตุ : จำนวนโครงการที่ซ้ำกัน นับเพียง 1 โครงการ

แผนปฏิบัติการประจำปีของจังหวัดยโสธร ประจำปีงบประมาณ พ.ศ. ๒๕๖๙

ส่วนที่ ๑ โครงการสำคัญ

ประเด็นการพัฒนา (๒) / โครงการตามแผนพัฒนาจังหวัด	ยุทธศาสตร์ชาติ/ แผนแม่บทฯ (๗)	หมุดหมายของ แผนพัฒนา ฉบับที่ ๑๓ (๘)	ลำดับ ความสำคัญ (๙)	แผนงาน (๑๐)	กิจกรรมย่อย (๑๑)	ตัวชี้วัดโครงการ (๑๒)	หน่วยดำเนินงาน (๑๓)	งบประมาณ (บาท) (๑๔)
ประเด็นการพัฒนาที่ ๑ ส่งเสริมเกษตรกรอินทรีย์ครบวงจร และได้มาตรฐาน								๕๑๘,๔๕๕,๕๖๐
๑. โครงการของจังหวัด (๓)								๓๙,๒๙๓,๒๑๐
๑.๑ โครงการที่ ๑ โครงการเพิ่มศักยภาพเกษตรกรรุ่นใหม่ (Young Smart Farmer) และเครือข่าย	๔.๑๕	๑	๒	ส่งเสริม พัฒนาและ ยกระดับศักยภาพเกษตรกร/ กลุ่มเกษตรกร smart และ Young smart		เกษตรกรเป้าหมายที่ เข้าร่วมการ ฝึกอบรมมีความรู้ ความเข้าใจการใช้ เทคโนโลยีสมัยใหม่ ด้านการผลิต การ แปรรูปและ การตลาด เพื่อต่อ ยอดธุรกิจเกษตรกรได้ ไม่น้อยกว่าร้อยละ ๘๐		๔๐๖,๕๐๐

ประเด็นการพัฒนา (๒) / โครงการตามแผนพัฒนาจังหวัด	ยุทธศาสตร์ชาติ/ แผนแม่บทฯ (๗)	หมวดหมายของ แผนพัฒนา ฉบับที่ ๑๓ (๘)	ลำดับ ความสำคัญ (๙)	แผนงาน (๑๐)	กิจกรรมย่อย (๑๑)	ตัวชี้วัดโครงการ (๑๒)	หน่วยดำเนินงาน (๑๓)	งบประมาณ (บาท) (๑๔)
๑.๑.๑ กิจกรรมหลักที่ ๑.๑ พัฒนาศักยภาพ Smart Farmer, Young smart farmer, กลุ่มเกษตรกรฯ					๑.๑ อบรมพัฒนาศักยภาพของเกษตรกร เกษตรกรรุ่นใหม่ ให้เป็น Young Smart Farmer และพัฒนาเกษตรกรให้เป็นเกษตรกรปราดเปรื่อง (Smart Farmer) ๑.๒ ติดตามและแลกเปลี่ยนเรียนรู้ร่วมกับเกษตรกร		สนง.เกษตร จังหวัดยโสธร	๔๐๖,๕๐๐
๑.๒ โครงการที่ ๒ โครงการส่งเสริม พัฒนาและยกระดับศักยภาพการบริหารจัดการสินค้าเกษตรของเกษตรกรและสถาบันเกษตรกร	๔.๑๕	๑	๓	ส่งเสริม พัฒนาและยกระดับศักยภาพเกษตรกร/กลุ่มเกษตรกร smart และ Young smart		ผู้นำ และสมาชิกสหกรณ์ กลุ่มเกษตรกรแปลงใหญ่ วิสาหกิจชุมชน ที่ดำเนินการเกี่ยวกับเกษตรอินทรีย์ เกษตรปลอดภัย และพืชพลังงานในพื้นที่ ๙ อำเภอของจังหวัดยโสธร ได้รับการพัฒนาการบริหารจัดการสินค้าเกษตรฯ จำนวน ๘๐ ราย		๒๔๐,๐๐๐

ประเด็นการพัฒนา (๒) / โครงการตามแผนพัฒนาจังหวัด	ยุทธศาสตร์ชาติ/ แผนแม่บทฯ (๗)	หมวดหมายของ แผนพัฒนา ฉบับที่ ๑๓ (๘)	ลำดับ ความสำคัญ (๙)	แผนงาน (๑๐)	กิจกรรมย่อย (๑๑)	ตัวชี้วัดโครงการ (๑๒)	หน่วยดำเนินงาน (๑๓)	งบประมาณ (บาท) (๑๔)
๑.๒.๑ กิจกรรมหลักที่ ๒.๑ ส่งเสริม พัฒนาและยกระดับ ศักยภาพการบริหารจัดการสินค้าเกษตรของเกษตรกรและ สถาบันเกษตรกร					<p>๑. ฝึกอบรมหลักสูตร “การ บริหารจัดการสินค้าเกษตร โดย สถาบันเกษตรกร และ ผู้ประกอบการสินค้าเกษตร อินทรีย์ เกษตรปลอดภัย และ พืชหลังนา”</p> <p>๒. ฝึกอบรมหลักสูตร “การ บริหารองค์กรเพื่อให้ดำเนินการ บริหารจัดการสินค้าเกษตร อินทรีย์ เกษตรปลอดภัย และ พืชหลังนา ให้มีประสิทธิภาพ”</p> <p>๓. การสนับสนุนอุปกรณ์ การตลาดให้แก่สถาบันเกษตรกร</p>		สนง.สหกรณ์ จังหวัดยโสธร	๒๔๐,๐๐๐

ประเด็นการพัฒนา (๒) / โครงการตามแผนพัฒนาจังหวัด	ยุทธศาสตร์ชาติ/ แผนแม่บทฯ (๗)	หมวดหมายของ แผนพัฒนา ฉบับที่ ๑๓ (๘)	ลำดับ ความสำคัญ (๙)	แผนงาน (๑๐)	กิจกรรมย่อย (๑๑)	ตัวชี้วัดโครงการ (๑๒)	หน่วยดำเนินงาน (๑๓)	งบประมาณ (บาท) (๑๔)
๑.๓ โครงการที่ ๓ โครงการเสริมสร้างและพัฒนา ศักยภาพกลุ่มเยาวชน	๔.๑๕	๑	๔	ส่งเสริม พัฒนาและ ยกระดับศักยภาพเกษตรกร/ กลุ่มเกษตรกร smart และ Young smart		๑) สมาชิกยูว เกษตรกรไม่น้อยกว่า ร้อยละ ๗๐ มีความรู้ และทักษะกระบวนการ กลุ่มเกษตรกร ๒) สมาชิกยูว เกษตรกรไม่น้อยกว่า ร้อยละ ๗๐ มีความรู้ และทักษะด้านเกษตร ปลอดภัย เกษตร อินทรีย์ และเคหกิจ เกษตรขั้นพื้นฐาน		๑,๕๗๙,๕๐๐
๑.๓.๑ กิจกรรมหลักที่ ๓.๑ การเสริมสร้างและพัฒนาศักยภาพกลุ่มเยาวชน					๑. การสัมมนาเชิงปฏิบัติการเพิ่ม ศักยภาพการพัฒนากรู่มยูว เกษตรกร ๒. การสัมมนาเชิงปฏิบัติการ สรุปผลการพัฒนาศึภยภาพกร ลู่มยูวเกษตรกร ๓. การอบรมถ่ายทอดความรู้ และฝึกทักษะกระบวนการกรู่ม ยูวเกษตรกร		สนง.เกษตร จังหวัดยโสธร	๑,๑๒๗,๕๐๐

ประเด็นการพัฒนา (๒) / โครงการตามแผนพัฒนาจังหวัด	ยุทธศาสตร์ชาติ/ แผนแม่บทฯ (๗)	หมวดหมายของ แผนพัฒนา ฉบับที่ ๑๓ (๘)	ลำดับ ความสำคัญ (๙)	แผนงาน (๑๐)	กิจกรรมย่อย (๑๑)	ตัวชี้วัดโครงการ (๑๒)	หน่วยดำเนินงาน (๑๓)	งบประมาณ (บาท) (๑๔)
๑.๓.๒ กิจกรรมหลักที่ ๓.๒ การส่งเสริมเกษตรอินทรีย์ในโรงเรียนจังหวัดยโสธร					๑. ประชุมคณะทำงาน ๒. ประสานโรงเรียน เกษตรกร เข้าร่วมโครงการ ๓. การอบรมยุวเกษตรอินทรีย์ และเกษตรกร ๔. นิเทศติดตาม		วิทยาลัยชุมชน ยโสธร	๔๕๒,๐๐๐
๑.๔ โครงการที่ ๔ โครงการส่งเสริมปลูกพืชอาหารสัตว์ เพื่อเพิ่มประสิทธิภาพการอาหารสัตว์ และเพิ่มรายได้ เกษตรกร	๔.๑๕	๑	๕			๑. เกษตรกรจำนวน ๔๐ คน ได้รับการ ถ่ายทอดเทคโนโลยี เกษตรกรผู้เลี้ยงสัตว์ มี พื้นที่ปลูกหญ้าเพิ่มขึ้น และสามารถจัดการ แปลงผลิตพืชอาหาร สัตว์ในการเลี้ยงสัตว์ได้ ๒. เกษตรกรได้รับ สนับสนุนพันธุ์พืช อาหารสัตว์เพื่อสร้าง แปลงต้นแบบ พื้นที่ รวม ๔๐ ไร่		๑๕๑,๒๐๐

ประเด็นการพัฒนา (๒) / โครงการตามแผนพัฒนาจังหวัด	ยุทธศาสตร์ชาติ/ แผนแม่บทฯ (๗)	หมวดหมายของ แผนพัฒนา ฉบับที่ ๑๓ (๘)	ลำดับ ความสำคัญ (๙)	แผนงาน (๑๐)	กิจกรรมย่อย (๑๑)	ตัวชี้วัดโครงการ (๑๒)	หน่วยดำเนินงาน (๑๓)	งบประมาณ (บาท) (๑๔)
๑.๔.๑ กิจกรรมหลักที่ ๔.๑ ส่งเสริมปลูกพืชอาหารสัตว์เพื่อ เพิ่มประสิทธิภาพการอาหารสัตว์ และเพิ่มรายได้เกษตรกร					๑. ถ่ายทอดเทคโนโลยีและฝึกอบรม เกษตรกร เรื่อง การปลูก การจัดการ แปลงพืชอาหารสัตว์ และการปลูกพืช อาหารสัตว์เพื่อจำหน่าย ๒. สนับสนุนพันธุ์พืชอาหารสัตว์เพื่อ สร้างแปลงต้นแบบ พื้นที่รวม ๔๐ ไร่ ๓. สนับสนุนเครื่องจักร/อุปกรณ์ สำหรับผลิตและสำรองเสบียงสัตว์		ศูนย์วิจัยและ พัฒนาอาหาร สัตว์วัยโสธร	๑๕๑,๒๐๐

ประเด็นการพัฒนา (๒) / โครงการตามแผนพัฒนาจังหวัด	ยุทธศาสตร์ชาติ/ แผนแม่บทฯ (๗)	หมวดหมายของ แผนพัฒนา ฉบับที่ ๑๓ (๘)	ลำดับ ความสำคัญ (๙)	แผนงาน (๑๐)	กิจกรรมย่อย (๑๑)	ตัวชี้วัดโครงการ (๑๒)	หน่วยดำเนินงาน (๑๓)	งบประมาณ (บาท) (๑๔)
๑.๕ โครงการที่ ๕ ส่งเสริมการพัฒนาเทคโนโลยีและนวัตกรรมเพื่อเพิ่มประสิทธิภาพการผลิตสินค้า	๔.๑๕	๑	๖	ส่งเสริมการพัฒนาเทคโนโลยีและนวัตกรรมเพื่อเพิ่มประสิทธิภาพการผลิตสินค้า		(๑) เกษตรกรที่เข้าร่วมโครงการสามารถผลิตพ่อนพันธุ์มันสำปะหลังสะอาดปราศจากโรคใบด่าง ร้อยละ ๑๐๐ (๒) เกษตรกรที่เข้าร่วมโครงการได้ใช้มันสำปะหลังพันธุ์ดี ร้อยละ ๑๐๐ (๓) เกษตรกรที่เข้าร่วมโครงการมีความรู้เทคโนโลยีการผลิตพ่อนพันธุ์มันสำปะหลังสะอาดและมีคุณภาพอย่างน้อยร้อยละ ๙๐		๓,๘๓๘,๐๐๐

ประเด็นการพัฒนา (๒) / โครงการตามแผนพัฒนาจังหวัด	ยุทธศาสตร์ชาติ/ แผนแม่บทฯ (๗)	หมวดหมายของ แผนพัฒนา ฉบับที่ ๑๓ (๘)	ลำดับ ความสำคัญ (๙)	แผนงาน (๑๐)	กิจกรรมย่อย (๑๑)	ตัวชี้วัดโครงการ (๑๒)	หน่วยดำเนินงาน (๑๓)	งบประมาณ (บาท) (๑๔)
๑.๕.๑ กิจกรรมหลักที่ ๕.๑ ส่งเสริมการผลิตท่อนพันธุ์ สะอาดและการใช้มันสำปะหลังพันธุ์ดีเพื่ออุตสาหกรรมแป้ง					๑.คัดเลือกกลุ่มเป้าหมาย จัด อบรมถ่ายทอดเทคโนโลยี ๒.แปลงขยายพันธุ์ดี/จัดทำแปลง ต้นแบบการผลิตและการใช้มัน สำปะหลังพันธุ์ดีมีคุณภาพ (สภาพไร่และสภาพนา) ๓.จัดงานวันถ่ายทอดเทคโนโลยี และนวัตกรรมการผลิตและการ ใช้มันสำปะหลังพันธุ์ดี (Fields Days) (สภาพไร่และสภาพนา)		ศูนย์วิจัยและ พัฒนาการเกษตร ยโสธร	๓,๘๓๘,๐๐๐
๑.๖ โครงการที่ ๖ โครงการส่งเสริมอาชีพการเพาะเลี้ยง สัตว์น้ำในสถาบันเกษตรกร	๔.๑๕	๑	๗	ส่งเสริมการพัฒนา เทคโนโลยีและนวัตกรรมเพื่อ เพิ่มประสิทธิภาพการผลิต สินค้า		๑. เกษตรกรเข้า ร่วมโครงการได้รับ ความรู้การ เพาะเลี้ยงปลา ตะเพียน ๒. เกษตรกรเข้า ร่วมโครงการ สามารถมีผลผลิต ปลาตะเพียน		๘๒๕,๕๐๐

ประเด็นการพัฒนา (๒) / โครงการตามแผนพัฒนาจังหวัด	ยุทธศาสตร์ชาติ/ แผนแม่บทฯ (๗)	หมวดหมายของ แผนพัฒนา ฉบับที่ ๑๓ (๘)	ลำดับ ความสำคัญ (๙)	แผนงาน (๑๐)	กิจกรรมย่อย (๑๑)	ตัวชี้วัดโครงการ (๑๒)	หน่วยดำเนินงาน (๑๓)	งบประมาณ (บาท) (๑๔)
๑.๖.๑ กิจกรรมหลักที่ ๖.๑ ส่งเสริมอาชีพการเพาะเลี้ยง ปลาดุกเพื่อยกระดับกลุ่มเกษตรกร					๑.จัดตั้งคณะทำงาน ๒.ประชุมชี้แจงแนวทางการ ทำงานแก่คณะทำงาน ๓.คัดเลือกเกษตรกรร่วมโครงการ ๔.อบรมเกษตรกร ๕.ติดตามให้คำแนะนำ ๖.ประเมินผลโครงการ		สนง.ประมง จังหวัดยโสธร	๓๖๕,๕๐๐
๑.๖.๒ กิจกรรมหลักที่ ๖.๒ ส่งเสริมการเพาะเลี้ยงกบให้กับ กลุ่มเกษตรกร					๑.จัดตั้งคณะทำงาน ๒.ประชุมชี้แจงแนวทางการ ทำงานแก่คณะทำงาน ๓.คัดเลือกเกษตรกรร่วมโครงการ ๔.อบรมเกษตรกร ๕.ติดตามให้คำแนะนำ ๖.ประเมินผลโครงการ		สนง.ประมง จังหวัดยโสธร	๔๖๐,๐๐๐

ประเด็นการพัฒนา (๒) / โครงการตามแผนพัฒนาจังหวัด	ยุทธศาสตร์ชาติ/ แผนแม่บทฯ (๗)	หมวดหมายของ แผนพัฒนา ฉบับที่ ๑๓ (๘)	ลำดับ ความสำคัญ (๙)	แผนงาน (๑๐)	กิจกรรมย่อย (๑๑)	ตัวชี้วัดโครงการ (๑๒)	หน่วยดำเนินงาน (๑๓)	งบประมาณ (บาท) (๑๔)
๑.๗ โครงการที่ ๗ ส่งเสริมและพัฒนากระบวนการผลิตข้าวหอมมะลิอินทรีย์ให้ได้มาตรฐาน	๔.๑๕	๑	๘	ส่งเสริม พัฒนา และยกระดับ การรับรองเกษตรกรปลอดภัยและเกษตรกรอินทรีย์ให้ได้รับรองมาตรฐาน		จำนวนเกษตรกรผู้ปลูกข้าวหอมมะลิผ่านการรับรองมาตรฐานเกษตรกรอินทรีย์ ไม่น้อยกว่าร้อยละ ๘๐ ที่เกษตรกรที่ร่วมโครงการ		๑๒,๖๕๘,๘๐๐
๑.๗.๑ กิจกรรมหลักที่ ๗.๑ ส่งเสริมและพัฒนากระบวนการผลิตข้าวหอมมะลิอินทรีย์ให้ได้มาตรฐาน					๑.พัฒนากระบวนการผลิตข้าวหอมมะลิอินทรีย์ให้ได้มาตรฐานสากล ๒. รักษามาตรฐานเกษตรกรอินทรีย์ (เกษตรกรรายเก่า) ๓. ส่งเสริมการผลิตข้าวหอมมะลิอินทรีย์ให้ได้มาตรฐาน (รายใหม่) ๔. ส่งเสริมการผลิตข้าวหอมมะลิอินทรีย์ระบบ PGS รายใหม่ ๕. ส่งเสริมการผลิตข้าวหอมมะลิอินทรีย์ระบบ PGS รายเก่า ๖. คณะกรรมการมูลนิธิเกษตร	สนง.เกษตรกร จังหวัดยโสธร		๑๒,๖๕๘,๘๐๐

ประเด็นการพัฒนา (๒) / โครงการตามแผนพัฒนาจังหวัด	ยุทธศาสตร์ชาติ/ แผนแม่บทฯ (๗)	หมวดหมายของ แผนพัฒนา ฉบับที่ ๑๓ (๘)	ลำดับ ความสำคัญ (๙)	แผนงาน (๑๐)	กิจกรรมย่อย (๑๑)	ตัวชี้วัดโครงการ (๑๒)	หน่วยดำเนินงาน (๑๓)	งบประมาณ (บาท) (๑๔)
๑.๘ โครงการที่ ๘ ส่งเสริมการปลูกพืชหลังฤดูทำนาเพื่อ สร้างรายได้ให้เกษตรกร	๔.๑๕	๑	๙	ส่งเสริม พัฒนา และ ยกระดับ การรับรองเกษตรกร ปลอดภัยและเกษตรกรอินทรีย์ ให้ได้รับรองมาตรฐาน		จำนวนเกษตรกรผู้ปลูก พืชหลังนามีรายได้ เพิ่มขึ้น ไม่น้อยกว่า ร้อยละ ๘๐ ของเกษตรกรที่เข้าร่วม โครงการ และมีพื้นที่ ปลูกพืชหลังนาเพิ่มขึ้น ไม่น้อยกว่า ๓๖๐ ไร่		๘๖๔,๐๐๐
๑.๘.๑ กิจกรรมหลักที่ ๘.๑ ส่งเสริมการปลูกพืชหลังฤดู ทำนาเพื่อสร้างรายได้ให้เกษตรกร					๑. คัดเลือกเกษตรกรเข้าร่วม โครงการ ๑. ถ่ายทอดความรู้การปลูกพืช หลังฤดูทำนาให้เกษตรกร (๓ ครั้ง/กลุ่ม) และสนับสนุนปัจจัย การผลิตต้นแบบ		สนง.เกษตร จังหวัดยโสธร	๘๖๔,๐๐๐
๑.๙ โครงการที่ ๙ เพิ่มประสิทธิภาพการผลิตมัน สำปะหลัง	๔.๑๙	๑	๑๐	ส่งเสริม พัฒนา และ ยกระดับ การรับรองเกษตรกร ปลอดภัยและเกษตรกรอินทรีย์ ให้ได้รับรองมาตรฐาน		เกษตรกร จำนวน ๒๕๐ ราย ได้รับถ่ายทอด เทคโนโลยีการเพิ่ม ประสิทธิภาพการผลิต มันสำปะหลัง		๑,๘๖๙,๕๐๐

ประเด็นการพัฒนา (๒) / โครงการตามแผนพัฒนาจังหวัด	ยุทธศาสตร์ชาติ/ แผนแม่บทฯ (๗)	หมวดหมายของ แผนพัฒนา ฉบับที่ ๑๓ (๘)	ลำดับ ความสำคัญ (๙)	แผนงาน (๑๐)	กิจกรรมย่อย (๑๑)	ตัวชี้วัดโครงการ (๑๒)	หน่วยดำเนินงาน (๑๓)	งบประมาณ (บาท) (๑๔)
๑.๙.๑ กิจกรรมหลักที่ ๙.๑ เพิ่มประสิทธิภาพการผลิต มันสำปะหลัง					๑ อบรมการเตรียมความพร้อม ก่อนเข้าร่วมโครงการ ๒ อบรมถ่ายทอดเทคโนโลยีการ เพิ่มประสิทธิภาพการผลิตมัน สำปะหลัง (๒ ครั้ง/กลุ่ม) ๓ การศึกษาดูงานแลกเปลี่ยน เรียนรู้แหล่งผลิตมันสำปะหลัง/ กระบวนการแปรรูปมันสำปะหลัง ๔ สนับสนุนปัจจัยการผลิตการ เพิ่มประสิทธิภาพการผลิตมัน สำปะหลัง ๕ จัดงานประชาสัมพันธ์และ รณรงค์การผลิตมันสำปะหลัง คุณภาพ		สวท.เกษตร จังหวัดยโสธร	๑,๘๖๙,๕๐๐

ประเด็นการพัฒนา (๒) / โครงการตามแผนพัฒนาจังหวัด	ยุทธศาสตร์ชาติ/ แผนแม่บทฯ (๗)	หมวดหมายของ แผนพัฒนา ฉบับที่ ๑๓ (๘)	ลำดับ ความสำคัญ (๙)	แผนงาน (๑๐)	กิจกรรมย่อย (๑๑)	ตัวชี้วัดโครงการ (๑๒)	หน่วยดำเนินงาน (๑๓)	งบประมาณ (บาท) (๑๔)
๑.๑๐ โครงการที่ ๑๐ ยกระดับสินค้าเกษตรปลอดภัย และเกษตรอินทรีย์มูลค่าสูง	๔.๑๕	๑	๑๑	ส่งเสริม พัฒนา และ ยกระดับ การรับรองเกษตร ปลอดภัยและเกษตรอินทรีย์ ให้ได้รับรองมาตรฐาน		ผู้ประกอบการ/ เกษตรกร/กลุ่ม เกษตรกร ในจังหวัด ยโสธร ได้รับการ ส่งเสริมการขอขึ้น ทะเบียน GI จำนวน ไม่น้อยกว่า ๕๐ ราย		๑๕,๐๐๐
๑.๑๐.สร้างมูลค่าเพิ่มสินค้าเกษตรสู่การขึ้นทะเบียน สิ่งบ่งชี้ทางภูมิศาสตร์ (GI)					จัดประชุมคณะทำงาน ค้นหา คัดเลือกสินค้า จัดทำคำขอขึ้น ทะเบียน ตรวจสอบควบคุม คุณภาพ และแหล่งที่มาสิ่งบ่งชี้ ทางภูมิศาสตร์ จำนวน ๒ ครั้ง ๆ ละ ๓๐ คน		สนง.พาณิชย์ จังหวัดยโสธร	๑๕,๐๐๐

ประเด็นการพัฒนา (๒) / โครงการตามแผนพัฒนาจังหวัด	ยุทธศาสตร์ชาติ/ แผนแม่บทฯ (๗)	หมวดหมายของ แผนพัฒนา ฉบับที่ ๑๓ (๘)	ลำดับ ความสำคัญ (๙)	แผนงาน (๑๐)	กิจกรรมย่อย (๑๑)	ตัวชี้วัดโครงการ (๑๒)	หน่วยดำเนินงาน (๑๓)	งบประมาณ (บาท) (๑๔)
๑.๑๑ โครงการที่ ๑๑ การผลิตและขยายถั่วลิสงเพื่อ สร้างรายได้และพัฒนาการเกษตรในชุมชน	๔.๑๕	๑	๑๒	ส่งเสริม พัฒนา และ ยกระดับ การรับรองเกษตร ปลอดภัยและเกษตรอินทรีย์ ให้ได้รับรองมาตรฐาน		เกษตรกรจำนวน ๒๕๐ คน ได้รับเทคโนโลยี การผลิตถั่วลิสงให้มี ปริมาณผลผลิตและ คุณภาพเพิ่มสูง		๗๗๐,๕๕๐
๑.๑๑.๑ กิจกรรมหลักที่ ๑๑.๑ การผลิตและขยายถั่วลิสง เพื่อสร้างรายได้และพัฒนาการเกษตรในชุมชน					ประชุมชี้แจงโครงการและการ จัดทำแผนที่ตั้งแปลงแก่เกษตรกร กิจกรรมย่อย ๑ ถ่ายทอดความรู้ ฝึกอบรมเทคโนโลยีการผลิตถั่ว ลิสง กิจกรรมย่อยที่ ๒ กิจกรรมจัดทำ แปลงทดสอบ และสนับสนุน ปัจจัยการผลิต (แปลงต้นแบบ ๓๐ ไร่) กิจกรรมย่อยที่ ๓ กิจกรรมการ ตรวจรับรองมาตรฐาน GAP การบริหารโครงการ ติดตามให้ คำแนะนำด้านวิชาการแก่ เกษตรกร		ศูนย์วิจัยและ พัฒนาการเกษตร ยโสธร	๗๗๐,๕๕๐

ประเด็นการพัฒนา (๒) / โครงการตามแผนพัฒนาจังหวัด	ยุทธศาสตร์ชาติ/ แผนแม่บทฯ (๗)	หมวดหมายของ แผนพัฒนา ฉบับที่ ๑๓ (๘)	ลำดับ ความสำคัญ (๙)	แผนงาน (๑๐)	กิจกรรมย่อย (๑๑)	ตัวชี้วัดโครงการ (๑๒)	หน่วยดำเนินงาน (๑๓)	งบประมาณ (บาท) (๑๔)
๑.๑๒ โครงการที่ ๑๒ โครงการเพิ่มประสิทธิภาพการผลิตสินค้าเกษตรจังหวัดด้วยโครงการปลูกกล้วยเชิงการค้าระบบมาตรฐาน GAP	๔.๑๕	๑	๑๓	ส่งเสริม พัฒนา และยกระดับ การรับรองเกษตรปลอดภัยและเกษตรอินทรีย์ ให้ได้รับรองมาตรฐาน		เกษตรกรจำนวน ๓๐๐ คน ได้รับการพัฒนาเพื่อยกระดับการผลิตกล้วยเชิงการค้า ตามมาตรฐาน GAP		๑,๔๖๘,๔๐๐
๑.๑๒.๑ กิจกรรมหลักที่ ๑๒.๑ เพิ่มประสิทธิภาพการผลิตสินค้าเกษตรจังหวัดด้วยโครงการปลูกกล้วยเชิงการค้าระบบมาตรฐาน GAP					ประชุมชี้แจงโครงการและการจัดทำแผนที่ตั้งแปลงแก่เกษตรกรแปลงเรียนรู้เพื่อเป็นต้นแบบสำหรับการเรียนรู้การปลูกกล้วยเชิงการค้า ถ่ายทอดเทคโนโลยีการปลูกกล้วยเชิงการค้าและการจัดการตลาด การบริหารโครงการ ติดตามให้คำแนะนำด้านวิชาการแก่เกษตรกร		ศูนย์วิจัยและพัฒนาการเกษตรยโสธร	๑,๔๖๘,๔๐๐

ประเด็นการพัฒนา (๒) / โครงการตามแผนพัฒนาจังหวัด	ยุทธศาสตร์ชาติ/ แผนแม่บทฯ (๗)	หมวดหมายของ แผนพัฒนา ฉบับที่ ๑๓ (๘)	ลำดับ ความสำคัญ (๙)	แผนงาน (๑๐)	กิจกรรมย่อย (๑๑)	ตัวชี้วัดโครงการ (๑๒)	หน่วยดำเนินงาน (๑๓)	งบประมาณ (บาท) (๑๔)
๑.๑๓ โครงการที่ ๑๓ โครงการเพิ่มประสิทธิภาพการผลิตสินค้าเกษตรพืชหลังนาจังหวัด การปลูกรองข้าว	๔.๑๕	๑	๑๔	ส่งเสริม พัฒนา และยกระดับ การรับรองเกษตรปลอดภัยและเกษตรอินทรีย์ ให้ได้รับรองมาตรฐาน		เกษตรกรจำนวน ๒๗๐ คน ได้รับการพัฒนาเพื่อยกระดับการผลิตข้าวเชิงการค้า ตามมาตรฐาน GAP		๖๗๓,๒๐๐
๑.๑๓.๑ กิจกรรมหลักที่ ๑๓.๑ โครงการเพิ่มประสิทธิภาพการผลิตสินค้าเกษตรพืชหลังนาจังหวัด การปลูกรองข้าว					ประชุมชี้แจงโครงการและการจัดทำแผนที่ตั้งแปลงแก่เกษตรกร แปลงเรียนรู้เพื่อเป็นต้นแบบสำหรับการเรียนรู้การปลูกรองข้าว ถ่ายทอดเทคโนโลยีการปลูกรองข้าวเชิงการค้าและการจัดการตลาด		ศูนย์วิจัยและพัฒนาการเกษตรยโสธร	๖๗๓,๒๐๐

ประเด็นการพัฒนา (๒) / โครงการตามแผนพัฒนาจังหวัด	ยุทธศาสตร์ชาติ/ แผนแม่บทฯ (๗)	หมวดหมายของ แผนพัฒนา ฉบับที่ ๑๓ (๘)	ลำดับ ความสำคัญ (๙)	แผนงาน (๑๐)	กิจกรรมย่อย (๑๑)	ตัวชี้วัดโครงการ (๑๒)	หน่วยดำเนินงาน (๑๓)	งบประมาณ (บาท) (๑๔)
๑.๑๔ โครงการที่ ๑๔ โครงการส่งเสริมการผลิตแตงโม ยโสธรเพื่อให้ได้การรับรองมาตรฐานเกษตรอินทรีย์ (Organic Thailand) และการขอรับรองมาตรฐาน อินทรีย์	๔.๑๕	๑	๑๕	ส่งเสริม พัฒนา และ ยกระดับ การรับรองเกษตร ปลอดภัยและเกษตรอินทรีย์ ให้ได้รับรองมาตรฐาน		๑. มีผู้เข้าร่วมกิจกรรม ร้อยละ ๘๐ ๒. มีจำนวนผู้เข้าร่วม เข้าสู่การรับรอง มาตรฐานเกษตร อินทรีย์ (Organic Thailand) และการ ขอรับรองมาตรฐาน เกษตรอินทรีย์ ร้อยละ ๘๐		๔๕๒,๐๐๐
๑.๑๔.๑ กิจกรรมหลักที่ ๑๔.๑ ส่งเสริมการผลิตแตงโม ยโสธรเพื่อให้ได้การรับรองมาตรฐานเกษตรอินทรีย์ (Organic Thailand) และการขอรับรองมาตรฐานอินทรีย์					๑. ประชุมคณะทำงาน ๒. ประสานงานกับหน่วยงานที่ เกี่ยวข้องและเกษตรกรเข้าร่วม โครงการ ๓. การอบรมและการปฏิบัติผลิต แตงโมยโสธรเพื่อให้ได้การ รับรองมาตรฐานเกษตรอินทรีย์ (Organic Thailand)และการ ขอรับรองมาตรฐานเกษตรอินทรีย์ ๔. การกำกับ การประเมินผล ให้ปรึกษา และการรายงานผล		ว.ชุมชนยโสธร	๔๕๒,๐๐๐

ประเด็นการพัฒนา (๒) / โครงการตามแผนพัฒนาจังหวัด	ยุทธศาสตร์ชาติ/ แผนแม่บทฯ (๗)	หมวดหมายของ แผนพัฒนา ฉบับที่ ๑๓ (๘)	ลำดับ ความสำคัญ (๙)	แผนงาน (๑๐)	กิจกรรมย่อย (๑๑)	ตัวชี้วัดโครงการ (๑๒)	หน่วยดำเนินงาน (๑๓)	งบประมาณ (บาท) (๑๔)
๑.๑๕ โครงการที่ ๑๕ โครงการส่งเสริมการเลี้ยงไก่ พื้นเมืองเพื่อสร้างอัตลักษณ์อาหารสู่ความเป็นเลิศจังหวัด ยโสธร	๕.๑๕	๑	๑๖	เพิ่มความหลากหลายใน การผลิตสินค้าเกษตร		๑. ร้อยละ ๙๐ ของ เกษตรกรผู้เลี้ยงไก่ พื้นเมือง มีความรู้ความ เข้าใจในการเลี้ยงไก่ พื้นเมืองเพิ่มมากขึ้น สามารถผลิตไก่ ป้อนเข้าสู่ตลาดได้ อย่างต่อเนื่อง ๒. ร้อยละ ๕๐ ของ เกษตรกรผู้เลี้ยงไก่ พื้นเมือง มีความรู้ความ เข้าใจในการผลิตลูกไก่		๘๔๒,๙๒๐
๑.๑๕.๑ กิจกรรมหลักที่ ๑๕.๑ ส่งเสริมการเลี้ยงไก่ พื้นเมืองเพื่อสร้างอัตลักษณ์อาหารสู่ความเป็นเลิศจังหวัด ยโสธร					๑. คัดเลือกกลุ่มเกษตรกรใน พื้นที่อำเภอเมืองยโสธร ๒ กลุ่มๆ ละ ๑๐ ราย รวม ๒๐ ราย ๒. จัดฝึกอบรมเกษตรกร จำนวน ๒๐ ราย ๓. จัดหาวัสดุฟีก ได้แก่ ฟ่อ-แม่พันธุ์ไก่พื้นเมือง วัสดุให้น้ำ ให้อาหาร อาหารสำหรับไก่และเวชภัณฑ์ที่ จำเป็น ๔. ตรวจสอบติดตาม ให้คำแนะนำ และประเมินผลโครงการ		สนง. ปศุสัตว์จังหวัด ยโสธร	๘๔๒,๙๒๐

ประเด็นการพัฒนา (๒) / โครงการตามแผนพัฒนาจังหวัด	ยุทธศาสตร์ชาติ/ แผนแม่บทฯ (๗)	หมวดหมายของ แผนพัฒนา ฉบับที่ ๑๓ (๘)	ลำดับ ความสำคัญ (๙)	แผนงาน (๑๐)	กิจกรรมย่อย (๑๑)	ตัวชี้วัดโครงการ (๑๒)	หน่วยดำเนินงาน (๑๓)	งบประมาณ (บาท) (๑๔)
๑.๑๖ โครงการที่ ๑๖ โครงการเพิ่มศักยภาพเกษตรกรผู้ เลี้ยงโคเนื้อพันธุ์พื้นเมืองจังหวัดยโสธร	๔.๑๕	๑	๑๗	เพิ่มความหลากหลายใน การผลิตสินค้าเกษตร		๑. ร้อยละ ๘๐ ของ เกษตรกรผู้เลี้ยงโค พันธุ์พื้นเมือง มีความรู้ ความเข้าใจในการเลี้ยง โคเนื้อพันธุ์พื้นเมืองเพิ่ม มากขึ้นสามารถผลิต ป้อนเข้าสู่ตลาดได้มาก ขึ้น ๒ เกษตรกรนำปุ๋ย อินทรีย์จากมูลโคมาใช้ ประโยชน์ทางการ เกษตร ร้อยละ ๑๐๐		๒๘๔,๗๒๐

ประเด็นการพัฒนา (๒) / โครงการตามแผนพัฒนาจังหวัด	ยุทธศาสตร์ชาติ/ แผนแม่บทฯ (๗)	หมวดหมายของ แผนพัฒนา ฉบับที่ ๑๓ (๘)	ลำดับ ความสำคัญ (๙)	แผนงาน (๑๐)	กิจกรรมย่อย (๑๑)	ตัวชี้วัดโครงการ (๑๒)	หน่วยดำเนินงาน (๑๓)	งบประมาณ (บาท) (๑๔)
๑.๑๖.๑ กิจกรรมหลักที่ ๑๖.๑ เพิ่มศักยภาพเกษตรกรผู้ เลี้ยงโคเนื้อพันธุ์พื้นเมืองจังหวัดยโสธร					๑. คัดเลือกกลุ่มเกษตรกรในพื้นที่ ๓ อำเภอๆ ละ ๑ กลุ่มๆ ละ ๓๐ ราย รวม ๙๐ ราย ๒. จัดฝึกอบรมเกษตรกร จำนวน ๙๐ ราย ๓. สนับสนุนเมล็ดพันธุ์หญ้า แร่ ธาตุชนิดก้อน ยาถ่ายพยาธิ ภายในชนิดน้ำและเอกสารคู่มือ การฝึกอบรมการเลี้ยงโคพันธุ์ พื้นเมือง ๔. ให้เกษตรกรยืมพ่อโคพันธุ์ พื้นเมืองจากกรมปศุสัตว์ ๕. ตรวจสอบติดตาม ให้คำแนะนำ และประเมินผลโครงการ		สนง. ปศุสัตว์จังหวัด ยโสธร	๒๘๔,๓๒๐

ประเด็นการพัฒนา (๒) / โครงการตามแผนพัฒนาจังหวัด	ยุทธศาสตร์ชาติ/ แผนแม่บทฯ (๗)	หมวดหมายของ แผนพัฒนาฯ ฉบับที่ ๑๓ (๘)	ลำดับ ความสำคัญ (๙)	แผนงาน (๑๐)	กิจกรรมย่อย (๑๑)	ตัวชี้วัดโครงการ (๑๒)	หน่วยดำเนินงาน (๑๓)	งบประมาณ (บาท) (๑๔)
๑.๑๗ โครงการที่ ๑๗ โครงการส่งเสริมการเลี้ยงเบ็ดไข่ เพื่อสนับสนุนการผลิตอาหารอัตรักษณพื้นถิ่นจังหวัด ยโสธร	๔.๑๕	๑	๑๘	เพิ่มความหลากหลายใน การผลิตสินค้าเกษตร		๑. ร้อยละ ๙๐ ของ เกษตรกรผู้เลี้ยงเบ็ดไข่ มีความรู้ความเข้าใจใน การเลี้ยงเบ็ดไข่เพิ่ม มากขึ้นสามารถผลิตไข่ เบ็ดเพื่อนำไปแปรรูป ผลิตภัณฑ์เพื่อสร้าง มูลค่าเพิ่มได้อย่าง ต่อเนื่อง ๒. สมาชิกมีรายได้ เพิ่มขึ้นรายละ ๑๐,๐๐๐ บาท/ปี		๓๐๔,๒๖๐

ประเด็นการพัฒนา (๒) / โครงการตามแผนพัฒนาจังหวัด	ยุทธศาสตร์ชาติ/ แผนแม่บทฯ (๗)	หมวดหมายของ แผนพัฒนา ฉบับที่ ๑๓ (๘)	ลำดับ ความสำคัญ (๙)	แผนงาน (๑๐)	กิจกรรมย่อย (๑๑)	ตัวชี้วัดโครงการ (๑๒)	หน่วยดำเนินงาน (๑๓)	งบประมาณ (บาท) (๑๔)
๑.๑๗.๑ กิจกรรมหลักที่ ๑๗.๑ ส่งเสริมการเลี้ยงเป็ดไข่ เพื่อสนับสนุนการผลิตอาหารอัตลักษณ์พื้นถิ่นจังหวัดยโสธร					๑. คัดเลือกกลุ่มเกษตรกรในพื้นที่อำเภอหาชนะชัย ๑ กลุ่ม และอำเภอป่าติ้ว ๑ กลุ่มๆ ละ ๒๐ คน รวม ๔๐ คน ๒. จัดฝึกอบรมเกษตรกร จำนวน ๒ รุ่นๆละ ๒๐ คน รวม ๔๐ คน ๓. จัดหาวัสดุฝึก ได้แก่ เปิดพันธุ์ ไข่เทศเมีย อายุ ๑๖-๑๘ สัปดาห์ ภาชนะสำหรับน้ำ ใส่อาหาร อาหารสำหรับเป็ดไข่ และเวชภัณฑ์ที่จำเป็น ๔. ตรวจสอบติดตาม ให้คำแนะนำ และประเมินผลโครงการ		สนง. ปศุสัตว์จังหวัด ยโสธร	๓๐๔,๒๖๐

ประเด็นการพัฒนา (๒) / โครงการตามแผนพัฒนาจังหวัด	ยุทธศาสตร์ชาติ/ แผนแม่บทฯ (๗)	หมวดหมายของ แผนพัฒนา ฉบับที่ ๑๓ (๘)	ลำดับ ความสำคัญ (๙)	แผนงาน (๑๐)	กิจกรรมย่อย (๑๑)	ตัวชี้วัดโครงการ (๑๒)	หน่วยดำเนินงาน (๑๓)	งบประมาณ (บาท) (๑๔)
๑.๑๘ โครงการที่ ๑๘ โครงการยกระดับสินค้าประมง เกษตรปลอดภัยและเกษตรอินทรีย์มูลค่าสูง	๔.๑๕	๑	๑๙	เพิ่มความหลากหลายใน การผลิตสินค้าเกษตร		เกษตรกรผู้สนใจสมัคร นำพื้นที่เข้าร่วมทำ เกษตรอินทรีย์สามารถ พัฒนาศักยภาพการ ผลิตสินค้าเกษตรตาม มาตรฐานเกษตร อินทรีย์ไฮโสรชั้น พื้นฐานด้านประมง Yasothon Basic Organic Aquaculture Standard (Yaso BOS ด้านประมง) เป็นการ เพิ่มจำนวนชนิดสินค้า และพื้นที่เกษตร อินทรีย์จังหวัดไฮโสร จำนวน ๕๐ ราย		๑๗๕,๑๖๐

ประเด็นการพัฒนา (๒) / โครงการตามแผนพัฒนาจังหวัด	ยุทธศาสตร์ชาติ/ แผนแม่บทฯ (๗)	หมวดหมายของ แผนพัฒนา ฉบับที่ ๑๓ (๘)	ลำดับ ความสำคัญ (๙)	แผนงาน (๑๐)	กิจกรรมย่อย (๑๑)	ตัวชี้วัดโครงการ (๑๒)	หน่วยดำเนินงาน (๑๓)	งบประมาณ (บาท) (๑๔)
๑.๑๘.๑ กิจกรรมหลักที่ ๑๘.๑ ยกระดับสินค้าประมง เกษตรปลอดภัยและเกษตรอินทรีย์มูลค่าสูง					๑.จัดตั้งคณะทำงาน ๒.ประชุมคณะกรรมการ ๓.ประชุมชี้แจงแนวทางการ ทำงานแก่คณะทำงาน ๔.คัดเลือกเกษตรกรร่วมโครงการ ๕.ตรวจประเมินเพื่อให้การ รับรองมาตรฐาน BOS ด้านประมง ๖.ให้การรับรองตามมาตรฐาน BOS ด้านประมง แก่เกษตรกรที่ ผ่านการประเมิน		สนง. ประมงจังหวัด ยโสธร	๑๗๕,๑๖๐
๑.๑๙ โครงการที่ ๑๙ โครงการส่งเสริมการผลิตกล้วย หอมทองเพื่อการค้า	๔.๑๕	๒	๒๐	เพิ่มความหลากหลายใน การผลิตสินค้าเกษตร		เกษตรกรต้นแบบ จำนวน ๖๐ ราย ได้รับถ่ายทอด เทคโนโลยีการเพิ่ม ประสิทธิภาพการ ผลิตกล้วยหอมทอง		๖๐๔,๗๕๐

ประเด็นการพัฒนา (๒) / โครงการตามแผนพัฒนาจังหวัด	ยุทธศาสตร์ชาติ/ แผนแม่บทฯ (๗)	หมวดหมายของ แผนพัฒนา ฉบับที่ ๑๓ (๘)	ลำดับ ความสำคัญ (๙)	แผนงาน (๑๐)	กิจกรรมย่อย (๑๑)	ตัวชี้วัดโครงการ (๑๒)	หน่วยดำเนินงาน (๑๓)	งบประมาณ (บาท) (๑๔)
๑.๑๙.๑ กิจกรรมหลักที่ ๑๙.๑ ส่งเสริมการผลิตกล้วย หอมทองเพื่อการค้า					๑.๑ อบรมการเตรียมความพร้อมก่อน เข้าร่วมโครงการ ๑.๒ อบรมถ่ายทอดเทคโนโลยีการเพิ่ม ประสิทธิภาพการผลิตกล้วยหอมทอง (๒ ครั้ง/กลุ่ม) ๑.๓ การศึกษาดูงานแหล่งผลิตกล้วย หอมทองและการตลาด ๑.๔ สนับสนุนปัจจัยการผลิตการเพิ่ม ประสิทธิภาพการผลิตกล้วยหอมทอง ๑.๕ จัดงานประชาสัมพันธ์การผลิต กล้วยหอมทองคุณภาพ		สนง.เกษตร จังหวัดยโสธร	๖๐๔,๓๕๐
๑.๒๐ โครงการที่ ๒๐ โครงการการส่งเสริมปลูกอ้อยเป็น วัตถุดิบอาหารโคขุน	๔.๑๕	๒	๒๑	เพิ่มความหลากหลายใน การผลิตสินค้าเกษตร		๑. พื้นที่การปลูก อ้อยเลี้ยงสัตว์ ๑๐ ไร่ ๒. กลุ่มโคขุนเข้า ร่วมอย่างน้อย ๑ กลุ่ม		๒๙๖,๔๐๐
๑.๒๐.๑ กิจกรรมหลักที่ ๒๐.๑ การส่งเสริมปลูกอ้อยเป็น วัตถุดิบอาหารโคขุน					๑. ประชุมคณะทำงาน ๒. ประสานกลุ่มผู้เลี้ยงโคขุน สร้าง ความเข้าใจ สสำรวจพื้นที่ปลูกอ้อย ๓. การปลูกอ้อย ๔. นิเทศติดตาม		วิทยาลัยชุมชน ยโสธร	๒๙๖,๔๐๐

ประเด็นการพัฒนา (๒) / โครงการตามแผนพัฒนาจังหวัด	ยุทธศาสตร์ชาติ/ แผนแม่บทฯ (๗)	หมวดหมายของ แผนพัฒนา ฉบับที่ ๑๓ (๘)	ลำดับ ความสำคัญ (๙)	แผนงาน (๑๐)	กิจกรรมย่อย (๑๑)	ตัวชี้วัดโครงการ (๑๒)	หน่วยดำเนินงาน (๑๓)	งบประมาณ (บาท) (๑๔)
๑.๒๑ โครงการที่ ๒๑โครงการขับเคลื่อนงานบริการ วิชาการสู่ชุมชน (Yasothon Development Model)	๔.๑๕	๒	๒๒	ส่งเสริมการอนุรักษ์และ พัฒนาแหล่งพันธุกรรม พันธุ์พืช พันธุ์สัตว์ที่เป็นอัต ลักษณ์พื้นถิ่นและเชิง เศรษฐกิจ		๑) เกษตรกรผ่าน การอบรมจำนวน ๒๒๕ ราย ๒) เกษตรกรมี ความรู้ความเข้าใจ การวินิจฉัยและการ จัดการศัตรูพืชแบบ ผสมผสานอย่าง ถูกต้องและเหมาะสม		๑,๒๐๘,๐๐๐
๑.๒๑.๑ กิจกรรมหลักที่ ๒๑.๑ การจัดการศัตรูพืชแบบ ผสมผสาน					๑.๑ คัดเลือกเกษตรกรและ เกษตรกรรุ่นใหม่เข้าร่วมโครงการ ๑.๒ อบรมหลักสูตรฝึกอบรม การวินิจฉัยและการจัดการ ศัตรูพืชแบบผสมผสาน ๑.๓ งานสาธิตเทคโนโลยีการ อารักขาพืชและการจัดการดินปุ๋ย		สนง.เกษตร จังหวัดยโสธร	๓๘๕,๑๐๐

ประเด็นการพัฒนา (๒) / โครงการตามแผนพัฒนาจังหวัด	ยุทธศาสตร์ชาติ/ แผนแม่บทฯ (๗)	หมวดหมายของ แผนพัฒนา ฉบับที่ ๑๓ (๘)	ลำดับ ความสำคัญ (๙)	แผนงาน (๑๐)	กิจกรรมย่อย (๑๑)	ตัวชี้วัดโครงการ (๑๒)	หน่วยดำเนินงาน (๑๓)	งบประมาณ (บาท) (๑๔)
๑.๒๑.๒ กิจกรรมหลักที่ ๒๑.๒ ขยายผลการผลิตและใช้ แผนแดงเพื่อลดต้นทุนการผลิตสู่เกษตรกร					๑ คัดเลือกกลุ่มเกษตรกร สถาบัน เกษตรกรเข้าร่วมโครงการ ๒ อบรมถ่ายทอดเทคโนโลยีการ ผลิตและใช้ประโยชน์จากแผน แดงให้กับเกษตรกร ๓ สนับสนุนวัสดุอุปกรณ์ในการ ผลิตแผนแดง และแปลงศึกษา การใช้แผนแดงในนาข้าวหรือพืช อื่น ๆ แปลงสมาชิก ศคช. และ เกษตรกร ๓.๔ การติดตามจัดเก็บข้อมูล และและรายงานผล		สนง.เกษตร จังหวัดยโสธร	๒๙๐,๔๐๐
๑.๒๑.๓ กิจกรรมหลักที่ ๒๑.๓ โครงการยกระดับสินค้า เกษตรปลอดภัยและเกษตรอินทรีย์มูลค่าสูง (ส่งเสริมการ เลี้ยงชันโรงเพื่อเพิ่มผลิตพืชเศรษฐกิจจังหวัดยโสธร					☐ โครงการยกระดับสินค้าเกษตร ปลอดภัยและ เกษตรอินทรีย์มูลค่าสูง (ส่งเสริม การเลี้ยง ชันโรงเพื่อเพิ่มผลิตพืชเศรษฐกิจ จังหวัดยโสธร)		ศูนย์ส่งเสริมและ พัฒนาอาชีพ	๕๓๒,๕๐๐

ประเด็นการพัฒนา (๒) / โครงการตามแผนพัฒนาจังหวัด	ยุทธศาสตร์ชาติ/ แผนแม่บทฯ (๗)	หมวดหมายของ แผนพัฒนา ฉบับที่ ๑๓ (๘)	ลำดับ ความสำคัญ (๙)	แผนงาน (๑๐)	กิจกรรมย่อย (๑๑)	ตัวชี้วัดโครงการ (๑๒)	หน่วยดำเนินงาน (๑๓)	งบประมาณ (บาท) (๑๔)
๑.๒๒ โครงการที่ ๒๒ โครงการยกระดับการแปรรูป สินค้าเกษตรปลอดภัยและเกษตรอินทรีย์	๔.๑๕	๒	๒๓	ส่งเสริมการพัฒนาเทคโนโลยี และนวัตกรรม ในการแปรรูป การพัฒนาผลิตภัณฑ์สินค้า เกษตร เกษตรปลอดภัยและ เกษตรอินทรีย์ ในการเพิ่ม มูลค่า		สินค้าเกษตรอินทรีย์ และเกษตรปลอดภัย ได้รับการพัฒนา ยกระดับแปรรูป ผลิตภัณฑ์และบรรจุ ภัณฑ์ จำนวน ๑๐ ผลิตภัณฑ์		๑,๒๐๐,๐๐๐
๑.๒๒.๑ กิจกรรมหลักที่ ๒๒.๑ ยกระดับการแปรรูปสินค้า เกษตรปลอดภัยและเกษตรอินทรีย์					. สํารวจกลุ่มเป้าหมาย เข้าร่วม โครงการ ๒. จัดตั้งคณะทำงานคัดเลือก กลุ่มที่มีศักยภาพในการพัฒนา เข้าร่วมโครงการ ๓. ประชุมคณะทำงานเพื่อ ดำเนินการคัดเลือกกลุ่มเป้าหมาย ฯ ๔. พัฒนายกระดับการแปรรูป ผลิตภัณฑ์และบรรจุภัณฑ์ จำนวน ๑๐ ผลิตภัณฑ์ ๕. ติดตามและประเมินผลการ		สนง. อุตสาหกรรม จังหวัดยโสธร	๑,๒๐๐,๐๐๐

ประเด็นการพัฒนา (๒) / โครงการตามแผนพัฒนาจังหวัด	ยุทธศาสตร์ชาติ/ แผนแม่บทฯ (๗)	หมวดหมายของ แผนพัฒนาฯ ฉบับที่ ๑๓ (๘)	ลำดับ ความสำคัญ (๙)	แผนงาน (๑๐)	กิจกรรมย่อย (๑๑)	ตัวชี้วัดโครงการ (๑๒)	หน่วยดำเนินงาน (๑๓)	งบประมาณ (บาท) (๑๔)
๑.๒๓ โครงการที่ ๒๓ โครงการส่งเสริมและพัฒนา ศักยภาพการผลิตและการแปรรูปสมุนไพรอินทรีย์	๔.๑๕	๒	๒๔	ส่งเสริมการพัฒนาผลิตภัณฑ์ เพื่อสุขภาพและการแพทย์		กลุ่มเกษตรกรเครือข่าย สมุนไพรอินทรีย์ จังหวัดยโสธร จำนวน ๒๑๐ คน ได้รับองค์ ความรู้พัฒนาศักยภาพ เกษตรกรเครือข่าย และ สนับสนุนการผลิตยา สมุนไพรอินทรีย์ ที่ ทันสมัย เพื่อเป็นการ การพัฒนา สถานที่ผลิต ให้ได้มาตรฐาน GMP-WHO		๕,๔๖๔,๘๕๐
๑.๒๓.๑ กิจกรรมหลักที่ ๒๓.๑ ส่งเสริมและพัฒนา ศักยภาพการผลิตยาสมุนไพรเพื่อพัฒนาเกษตรกร เครือข่ายสมุนไพรอินทรีย์จังหวัดยโสธร					การปลูกและการขยายพื้นที่เพาะปลูก สมุนไพรเกษตรอินทรีย์ขมิ้นชันและโพล มีการออกเยี่ยมแปลงปลูกสมุนไพร เกษตรอินทรีย์ ตรวจสอบพื้นที่แนวกัน ชน ตรวจดิน ให้คำแนะนำในการปลูก ขมิ้นชันและโพลในกลุ่มเกษตรกร เครือข่ายโรงพยาบาลกุดชุม ๑๓ กลุ่ม ปลูก เกษตรกร ๑๐๐ คน		สนง.สาธารณสุข จังหวัดยโสธร	๕,๑๙๘,๐๐๐

ประเด็นการพัฒนา (๒) / โครงการตามแผนพัฒนาจังหวัด	ยุทธศาสตร์ชาติ/ แผนแม่บทฯ (๗)	หมวดหมายของ แผนพัฒนา ฉบับที่ ๑๓ (๘)	ลำดับ ความสำคัญ (๙)	แผนงาน (๑๐)	กิจกรรมย่อย (๑๑)	ตัวชี้วัดโครงการ (๑๒)	หน่วยดำเนินงาน (๑๓)	งบประมาณ (บาท) (๑๔)
๑.๒๓.๒ กิจกรรมหลักที่ ๒๓.๒ การส่งเสริมและพัฒนา ศักยภาพการผลิตและการแปรรูปสมุนไพรอินทรีย์					การจัดเวทีเกษตรกรผู้นำกลุ่ม พืชสมุนไพร และการฝึกผู้นำ ด้านสมุนไพร การฝึกอบรมแปรรูปสมุนไพร		ศูนย์ส่งเสริมและ พัฒนาอาชีพ การเกษตร จังหวัดยโสธร	๒๖๖,๘๕๐
๑.๒๔ โครงการที่ ๒๔ โครงการส่งเสริมการตลาด และช่องทางการจำหน่ายสมัยใหม่ทั้งในและต่างประเทศ	๔.๑๕	๒	๒๕	ส่งเสริมการตลาดและช่องทาง การจำหน่ายสมัยใหม่ทั้งใน และต่างประเทศ		ผู้ประกอบการ/ เกษตรกร/กลุ่ม เกษตรกร ในจังหวัด ยโสธร ได้รับการ ส่งเสริมการขาย โอกาสทางการตลาด จำนวน ๑๖๐ ราย		๓,๐๐๐,๐๐๐
๑.๒๔.๑ กิจกรรมหลักที่ ๒๔.๑ ส่งเสริมการตลาดและ ช่องทางการจำหน่ายสมัยใหม่ทั้งในและต่างประเทศ					จัดประชุมสัมมนาเจรจาการค้าและ จับคู่ธุรกิจ รวม ๑ ครั้ง ๒ วัน จำนวน ๑๐๐ ราย		สนง.พาณิชย์จังหวัด ยโสธร	๓,๐๐๐,๐๐๐
๑.๒๕ โครงการที่ ๒๕ ประชาสัมพันธ์สร้างการรับรู้ เกษตรกรอินทรีย์ครบวงจรและได้มาตรฐาน	๔.๑๕	๒	๒๖	ประชาสัมพันธ์และสร้าง ตระหนักรู้ในการบริโภคสินค้า เกษตรปลอดภัยและเกษตร อินทรีย์ครบวงจร		คลิปวิดีโอเกษตรกร ส่งเสริมด้านทำ เกษตรอินทรีย์ จำนวน ๑๐ คลิป		๑๐๐,๐๐๐

ประเด็นการพัฒนา (๒) / โครงการตามแผนพัฒนาจังหวัด	ยุทธศาสตร์ชาติ/ แผนแม่บทฯ (๗)	หมุดหมายของ แผนพัฒนา ฉบับที่ ๑๓ (๘)	ลำดับ ความสำคัญ (๙)	แผนงาน (๑๐)	กิจกรรมย่อย (๑๑)	ตัวชี้วัดโครงการ (๑๒)	หน่วยดำเนินงาน (๑๓)	งบประมาณ (บาท) (๑๔)
๑.๒๕.๑ กิจกรรมหลักที่ ๒๕.๑ ประชาสัมพันธ์สร้างการ รับรู้เกษตรกรอินทรีย์ครบวงจรและได้มาตรฐาน					๑. ผลิตและเผยแพร่คลิปลิงวิดีโอ ผ่านสื่อออนไลน์		สนง. ประชาสัมพันธ์ จังหวัดยโสธร	๑๐๐,๐๐๐
๒. โครงการของกระทรวง กรม (๔)								๒๖,๘๒๙,๐๐๐
๒.๑ โครงการของกระทรวงเกษตรและสหกรณ์การเกษตร								๒๖,๖๐๙,๐๐๐
๒.๑.๑ โครงการของกรมส่งเสริมสหกรณ์								๒๑,๐๐๐,๐๐๐
โครงการที่ ๑ โครงการเพิ่มศักยภาพเกษตรกรรุ่นใหม่ (Young Smart Farmer) และเครือข่าย				ส่งเสริม พัฒนาและ ยกระดับศักยภาพเกษตรกร/ กลุ่มเกษตรกร smart และ Young smart/Young Smart Farmer และ อาสาสมัครเกษตรกร				๒๑,๐๐๐,๐๐๐
กิจกรรมหลักที่ ๑ ส่งเสริม พัฒนาและยกระดับ ศักยภาพการบริหารจัดการสินค้าเกษตรของเกษตรกรและ สถาบันเกษตรกร							สนง. สหกรณ์ จังหวัดยโสธร	๒๑,๐๐๐,๐๐๐
๒.๑.๒ โครงการของกรมส่งเสริมการเกษตร								๕,๖๐๙,๐๐๐

ประเด็นการพัฒนา (๒) / โครงการตามแผนพัฒนาจังหวัด	ยุทธศาสตร์ชาติ/ แผนแม่บทฯ (๗)	หมวดหมายของ แผนพัฒนาฯ ฉบับที่ ๑๓ (๘)	ลำดับ ความสำคัญ (๙)	แผนงาน (๑๐)	กิจกรรมย่อย (๑๑)	ตัวชี้วัดโครงการ (๑๒)	หน่วยดำเนินงาน (๑๓)	งบประมาณ (บาท) (๑๔)
โครงการที่ ๑ โครงการส่งเสริมการพัฒนาเทคโนโลยีและนวัตกรรมเพื่อเพิ่มประสิทธิภาพการผลิตสินค้า				ส่งเสริมการพัฒนาเทคโนโลยีและนวัตกรรมเพื่อเพิ่มประสิทธิภาพการผลิตสินค้า				๖๖๕,๐๐๐
กิจกรรมหลักที่ ๑ ส่งเสริมการเพิ่มประสิทธิภาพการใช้น้ำในระดับไร่นา							สนง.เกษตร จังหวัดยโสธร	๖๖๕,๐๐๐
โครงการที่ ๒ โครงการบริหารจัดการเขตเกษตรเศรษฐกิจสำหรับสินค้าเกษตรที่สำคัญ (Zoning)				เพิ่มความหลากหลายในการผลิตสินค้าเกษตร				๔,๘๐๐,๐๐๐
กิจกรรมหลักที่ ๒ การบริหารจัดการเขตเกษตรเศรษฐกิจสำหรับสินค้าเกษตรที่สำคัญ (Zoning)							สนง.เกษตร จังหวัดยโสธร	๔,๘๐๐,๐๐๐
โครงการที่ ๓ โครงการส่งเสริมการหยุดเผาในพื้นที่การเกษตร				ส่งเสริมการอนุรักษ์และพัฒนาแหล่งพันธุกรรมพันธุ์พืช พันธุ์สัตว์ที่เป็นอัตลักษณ์พื้นถิ่นและเชิงเศรษฐกิจ				๑๔๔,๐๐๐
กิจกรรมหลักที่ ๓ ส่งเสริมการหยุดเผาในพื้นที่การเกษตร							สนง.เกษตร จังหวัดยโสธร	๑๔๔,๐๐๐

ประเด็นการพัฒนา (๒) / โครงการตามแผนพัฒนาจังหวัด	ยุทธศาสตร์ชาติ/ แผนแม่บทฯ (๗)	หมวดหมายของ แผนพัฒนา ฉบับที่ ๑๓ (๘)	ลำดับ ความสำคัญ (๙)	แผนงาน (๑๐)	กิจกรรมย่อย (๑๑)	ตัวชี้วัดโครงการ (๑๒)	หน่วยดำเนินงาน (๑๓)	งบประมาณ (บาท) (๑๔)
๒.๒ โครงการของกระทรวงอุตสาหกรรม								๒๒๐,๐๐๐
๒.๑.๑ โครงการของสำนักงานปลัดกระทรวงอุตสาหกรรม								๒๒๐,๐๐๐
โครงการที่ ๑ แปรรูปสินค้าเกษตรอุตสาหกรรม ๑ จังหวัด ๑ ชุมชน (One Province One Argo - Industrial Community : OPOAI-C)				เพิ่มศักยภาพในการรับซื้อ/ การจำหน่ายสินค้าเกษตร เกษตรปลอดภัยและเกษตร อินทรีย์				๒๒๐,๐๐๐
กิจกรรมหลักที่ ๑ ยกระดับการแปรรูปสินค้า เกษตรอุตสาหกรรม							สนง.อุตสาหกรรม จังหวัดยโสธร	๒๒๐,๐๐๐
๓. โครงการขององค์กรปกครองส่วนท้องถิ่น (๕)								๔๕๒,๓๓๓,๓๕๐
๓.๑ โครงการที่ ๑ เพิ่มศักยภาพเกษตรกรรุ่นใหม่ (Young Smart Farmer) และเครือข่าย				ส่งเสริม พัฒนาและ ยกระดับศักยภาพเกษตรกร/ กลุ่มเกษตรกร				๑,๖๓๓,๓๕๐
กิจกรรมหลักที่ ๑.๑ พัฒนาศักยภาพ Smart Farmer, Young smart farmer, กลุ่มเกษตรกรฯ							อปท.ในพื้นที่ อ.ป่าดิว	๑,๖๓๓,๓๕๐

ประเด็นการพัฒนา (๒) / โครงการตามแผนพัฒนาจังหวัด	ยุทธศาสตร์ชาติ/ แผนแม่บทฯ (๗)	หมวดหมายของ แผนพัฒนา ฉบับที่ ๑๓ (๘)	ลำดับ ความสำคัญ (๙)	แผนงาน (๑๐)	กิจกรรมย่อย (๑๑)	ตัวชี้วัดโครงการ (๑๒)	หน่วยดำเนินงาน (๑๓)	งบประมาณ (บาท) (๑๔)
๓.๒ โครงการที่ ๒ ส่งเสริม พัฒนาและยกระดับศักยภาพ การบริหารจัดการสินค้าเกษตรของเกษตรกรและสถาบัน เกษตรกร				ส่งเสริม พัฒนาและยกระดับ ศักยภาพเกษตรกร/กลุ่มเกษตรกร smart และ Youne				๒๔๒,๕๘๐,๐๐๐
กิจกรรมหลักที่ ๒.๑ ส่งเสริมให้ความรู้ด้านวิชาการ แก่เกษตรกร							อปท.ในพื้นที่ อ. เมืองยโสธร	๕๑๐,๐๐๐
กิจกรรมหลักที่ ๒.๒ ส่งเสริมแหล่งเรียนรู้เกษตรกรอินทรีย์/ การปลูกพืชอินทรีย์							อปท.ในพื้นที่ อ. เมืองยโสธร	๑๐๐,๐๐๐
							อปท.ในพื้นที่ อ. ค้อวัง	๘๕๐,๐๐๐
							อปท.ในพื้นที่ อ. คำเขื่อนแก้ว	๑๓๐,๐๐๐
กิจกรรมหลักที่ ๒.๓ ส่งเสริมการสนับสนุนกลุ่ม เกษตรกรและกลุ่มอาชีพในตำบล							อปท.ในพื้นที่ อ. เมืองยโสธร	๕๔๐,๐๐๐
กิจกรรมหลักที่ ๒.๔ ส่งเสริมและพัฒนาตามหลัก ปรัชญาของเศรษฐกิจพอเพียง							อปท.ในพื้นที่ อ. ป่าดู่	๑๗๐,๐๐๐
							อปท.ในพื้นที่ อ. เมืองยโสธร	๔,๖๐๐,๐๐๐
กิจกรรมหลักที่ ๒.๕ น้อมนำศาสตร์พระราชารักษาพัฒนา คุณภาพชีวิต							อปท.ในพื้นที่ อ. เมืองยโสธร	๑,๕๐๐,๐๐๐
กิจกรรมหลักที่ ๒.๖ โครงการอันเนื่องมาจาก พระราชดำริ							อปท.ในพื้นที่ อ. เมืองยโสธร	๒๓,๐๕๐,๐๐๐

ประเด็นการพัฒนา (๒) / โครงการตามแผนพัฒนาจังหวัด	ยุทธศาสตร์ชาติ/ แผนแม่บทฯ (๗)	หมวดหมายของ แผนพัฒนา ฉบับที่ ๑๓ (๘)	ลำดับ ความสำคัญ (๙)	แผนงาน (๑๐)	กิจกรรมย่อย (๑๑)	ตัวชี้วัดโครงการ (๑๒)	หน่วยดำเนินงาน (๑๓)	งบประมาณ (บาท) (๑๔)
							อปท.ในพื้นที่ อ. มหาชนะชัย	๑,๑๐๐,๐๐๐
							อปท.ในพื้นที่ อ. ค้อวัง	๑๐๐,๐๐๐
							อปท.ในพื้นที่ อ. ป่าดัว	๓๑,๘๕๐,๐๐๐
							อปท.ในพื้นที่ อ. ป่าดัว	๑๗๘,๐๘๐,๐๐๐
๓.๓ โครงการที่ ๓ อาหารกลางวันครบ ๕ หมู่				ส่งเสริม พัฒนาและ ยกระดับศักยภาพเกษตรกร/ อ.มหาชนะชัย				๙๐,๐๐๐
กิจกรรมหลักที่ ๓.๑ เพิ่มประสิทธิภาพ การจัดหาวัตถุดิบในการประกอบอาหารกลางวัน							อปท.ในพื้นที่ อ. ทรายมูล	๙๐,๐๐๐
๓.๔ โครงการที่ ๔ ส่งเสริมเทคโนโลยีและนวัตกรรมการ ผลิต				ส่งเสริมการพัฒนา เทคโนโลยีและนวัตกรรมเพื่อ เพิ่มประสิทธิภาพการผลิต สินค้า				๓,๙๑๐,๐๐๐
กิจกรรมหลักที่ ๔.๑ สนับสนุนเครื่องจักรกล/ เทคโนโลยีด้านการเกษตร							อปท.ในพื้นที่ อ. เมืองยโสธร	๓,๘๓๐,๐๐๐

ประเด็นการพัฒนา (๒) / โครงการตามแผนพัฒนาจังหวัด	ยุทธศาสตร์ชาติ/ แผนแม่บทฯ (๗)	หมวดหมายของ แผนพัฒนา ฉบับที่ ๑๓ (๘)	ลำดับ ความสำคัญ (๙)	แผนงาน (๑๐)	กิจกรรมย่อย (๑๑)	ตัวชี้วัดโครงการ (๑๒)	หน่วยดำเนินงาน (๑๓)	งบประมาณ (บาท) (๑๔)
							อปท.ในพื้นที่ อ. คำเขื่อนแก้ว	๘๐,๐๐๐
๓.๕ โครงการที่ ๕ การแปรรูปสินค้าและผลิตภัณฑ์จากไม้ ไผ่				ส่งเสริมการพัฒนา เทคโนโลยีและนวัตกรรมเพื่อ เพิ่มประสิทธิภาพการผลิต สินค้า				๑๐๐,๐๐๐
กิจกรรมหลักที่ ๕.๑ การแปรรูปสินค้าและผลิตภัณฑ์ จากไม้ไผ่							อปท.ในพื้นที่ อ. ทรายมูล	๑๐๐,๐๐๐
๓.๖ โครงการที่ ๖ อนุรักษ์และประชาสัมพันธ์เกษตร อินทรีย์วิถียโสธร				ส่งเสริม พัฒนา และ ยกระดับ การรับรองเกษตร				๕๐๐,๐๐๐
กิจกรรมหลักที่ ๖.๑ ส่งเสริมโครงการ ร่วมลงขัน ชวนกันไปทำนา จังหวัดยโสธร							อปท.ในพื้นที่ อ. เมืองยโสธร	๕๐๐,๐๐๐
๓.๗ โครงการที่ ๗ ส่งเสริมและพัฒนากระบวนการผลิต ข้าวหอมมะลิอินทรีย์ให้ได้มาตรฐาน				ส่งเสริม พัฒนา และ ยกระดับ การรับรองเกษตร ปลอดภัยและเกษตรอินทรีย์ ภายใต้ระบบมาตรฐาน				๗,๓๖๐,๐๐๐

ประเด็นการพัฒนา (๒) / โครงการตามแผนพัฒนาจังหวัด	ยุทธศาสตร์ชาติ/ แผนแม่บทฯ (๗)	หมวดหมายของ แผนพัฒนา ฉบับที่ ๑๓ (๘)	ลำดับ ความสำคัญ (๙)	แผนงาน (๑๐)	กิจกรรมย่อย (๑๑)	ตัวชี้วัดโครงการ (๑๒)	หน่วยดำเนินงาน (๑๓)	งบประมาณ (บาท) (๑๔)
กิจกรรมหลักที่ ๗.๑ ส่งเสริมและพัฒนา กระบวนการผลิตข้าวหอมมะลิอินทรีย์ให้ได้มาตรฐาน							อปท.ในพื้นที่ อ. ป่าดิว	๒๐๐,๐๐๐
							อปท.ในพื้นที่ อ. ค้อวัง	๗๓๐,๐๐๐
กิจกรรมหลักที่ ๗.๒ เพิ่มประสิทธิภาพการผลิต ข้าวหอมมะลิคุณภาพ							อปท.ในพื้นที่ อ. มหาชนะชัย	๑๐๐,๐๐๐
							อปท.ในพื้นที่ อ. ป่าดิว	๖,๐๓๐,๐๐๐
กิจกรรมหลักที่ ๗.๓ ส่งเสริมและพัฒนา กระบวนการผลิตพืชผลทางการเกษตร							อปท.ในพื้นที่ อ. ค้อวัง	๓๐๐,๐๐๐
๓.๘ โครงการที่ ๘ ส่งเสริมการปลูกพืชหลังฤดูทำนาเพื่อ สร้างรายได้ให้เกษตรกร				ส่งเสริม พัฒนา และ ยกระดับ การรับรองเกษตร ปลอดภัยและเกษตรอินทรีย์ ให้ได้รับรองมาตรฐาน				๒,๒๐๐,๐๐๐
กิจกรรมหลักที่ ๘.๑ ส่งเสริมการปลูกพืชฤดูแล้ง							อปท.ในพื้นที่ อ. เมืองยโสธร	๒,๐๐๐,๐๐๐
							อปท.ในพื้นที่ อ. ค้อวัง	๒๐๐,๐๐๐

ประเด็นการพัฒนา (๒) / โครงการตามแผนพัฒนาจังหวัด	ยุทธศาสตร์ชาติ/ แผนแม่บทฯ (๗)	หมวดหมายของ แผนพัฒนา ฉบับที่ ๑๓ (๘)	ลำดับ ความสำคัญ (๙)	แผนงาน (๑๐)	กิจกรรมย่อย (๑๑)	ตัวชี้วัดโครงการ (๑๒)	หน่วยดำเนินงาน (๑๓)	งบประมาณ (บาท) (๑๔)
๓.๙ โครงการที่ ๙ เพิ่มประสิทธิภาพการผลิตมันสำปะหลัง				ส่งเสริม พัฒนา และ ยกระดับ การรับรองเกษตร ปลอดภัยและเกษตรอินทรีย์ ให้ได้รับรองมาตรฐาน				๕๐,๐๐๐
กิจกรรมหลักที่ ๙.๑ เพิ่มประสิทธิภาพการผลิตมัน สำปะหลัง							อปท.ในพื้นที่ อ. คำเขื่อนแก้ว	๕๐,๐๐๐
๓.๑๐ โครงการที่ ๑๐ ปลูกพืชปุ๋ยสดเพื่อปรับปรุงบำรุงดิน				ส่งเสริม พัฒนา และ ยกระดับ การรับรองเกษตร ปลอดภัยและเกษตรอินทรีย์ ให้ได้รับรองมาตรฐาน				๓,๗๖๕,๐๐๐
กิจกรรมหลักที่ ๑๐.๑ คัดเลือกเกษตรกร ตั้งกองทุนเมล็ดพันธุ์ ตั้งคณะกรรมการดำเนินงานและตั้ง							อปท.ในพื้นที่ อ. ทรายมูล	๒๕๐,๐๐๐
กิจกรรมหลักที่ ๑๐.๒ รถรงค์การไกลบตอซังข้าว แทนการเผา							อปท.ในพื้นที่ อ. เมืองยโสธร	๕๐๐,๐๐๐
							อปท.ในพื้นที่ อ. คำเขื่อนแก้ว	๑๕๐,๐๐๐

ประเด็นการพัฒนา (๒) / โครงการตามแผนพัฒนาจังหวัด	ยุทธศาสตร์ชาติ/ แผนแม่บทฯ (๗)	หมวดหมายของ แผนพัฒนา ฉบับที่ ๑๓ (๘)	ลำดับ ความสำคัญ (๙)	แผนงาน (๑๐)	กิจกรรมย่อย (๑๑)	ตัวชี้วัดโครงการ (๑๒)	หน่วยดำเนินงาน (๑๓)	งบประมาณ (บาท) (๑๔)
							อปท.ในพื้นที่ อ. ค้อวัง	๖๕๕,๐๐๐
กิจกรรมหลักที่ ๑๐.๓ ปรับปรุงบำรุงดินด้วย อินทรีย์วัตถุ							อปท.ในพื้นที่ อ. เมืองยโสธร	๑,๐๐๐,๐๐๐
							อปท.ในพื้นที่ อ. ทรายมูล	๒๕๐,๐๐๐
กิจกรรมหลักที่ ๑๐.๔ การจัดทำปุ๋ยอินทรีย์							อปท.ในพื้นที่ อ. เมืองยโสธร	๓๐๐,๐๐๐
							อปท.ในพื้นที่ อ. ค้อวัง	๖๖๐,๐๐๐
๓.๑๑ โครงการที่ ๑๑ ส่งเสริม พัฒนา และยกระดับ ฟาร์มปศุสัตว์ ให้ได้มาตรฐาน				ส่งเสริม พัฒนา และ ยกระดับ การรับรองเกษตรกร ปลอดภัยและเกษตรกรอินทรีย์ ให้ได้ร่องมาตรฐาน				๑,๐๕๐,๐๐๐
กิจกรรมหลักที่ ๑๑.๑ ส่งเสริมการเลี้ยงสัตว์ เพื่อ บริโภค							อปท.ในพื้นที่ อ. เมืองยโสธร	๙๐๐,๐๐๐
							อปท.ในพื้นที่ อ. ค้อวัง	๑๕๐,๐๐๐

ประเด็นการพัฒนา (๒) / โครงการตามแผนพัฒนาจังหวัด	ยุทธศาสตร์ชาติ/ แผนแม่บทฯ (๗)	หมวดหมายของ แผนพัฒนา ฉบับที่ ๑๓ (๘)	ลำดับ ความสำคัญ (๙)	แผนงาน (๑๐)	กิจกรรมย่อย (๑๑)	ตัวชี้วัดโครงการ (๑๒)	หน่วยดำเนินงาน (๑๓)	งบประมาณ (บาท) (๑๔)
๓.๑๒ โครงการที่ ๑๒ ยกระดับสินค้าเกษตรปลอดภัยและ เกษตรอินทรีย์มูลค่าสูง				ส่งเสริม พัฒนา และ ยกระดับ การรับรองเกษตร ปลอดภัยและเกษตรอินทรีย์ ให้ได้รับรองมาตรฐาน				๔๕,๐๐๐
กิจกรรมหลักที่ ๑๒.๑ การส่งเสริมการปลูกหอม แบ่งอินทรีย์ในพื้นที่เกษตรอินทรีย์							อปท.ในพื้นที่ อ. ค้อวัง	๔๕,๐๐๐
๓.๑๓ โครงการที่ ๑๓ จัดตั้งโรงงานอุตสาหกรรมผลิตปุ๋ย อินทรีย์-ชีวภาพ จังหวัดยโสธร				ส่งเสริม พัฒนา และ ยกระดับ การรับรองเกษตร ปลอดภัยและเกษตรอินทรีย์ ให้ได้รับรองมาตรฐาน				๒,๘๘๐,๐๐๐
กิจกรรมหลักที่ ๑๓.๑ ส่งเสริมการทำปุ๋ยอินทรีย์ หรือปุ๋ยชีวภาพ							อปท.ในพื้นที่ อ. เมืองยโสธร	๒,๗๘๐,๐๐๐
							อปท.ในพื้นที่ อ. มหาชนะชัย	๑๐๐,๐๐๐
๓.๑๔ โครงการที่ ๑๔ ขับเคลื่อนงานบริการวิชาการสู่ ชุมชน (Yasothon Development Model)				ส่งเสริมการอนุรักษ์และ พัฒนาแหล่งพันธุกรรม พันธุ์พืช พันธุ์สัตว์ที่เป็นอัต ลักษณ์พื้นถิ่นและเชิง เศรษฐกิจ				๕๐,๐๐๐

ประเด็นการพัฒนา (๒) / โครงการตามแผนพัฒนาจังหวัด	ยุทธศาสตร์ชาติ/ แผนแม่บทฯ (๗)	หมวดหมายของ แผนพัฒนา ฉบับที่ ๑๓ (๘)	ลำดับ ความสำคัญ (๙)	แผนงาน (๑๐)	กิจกรรมย่อย (๑๑)	ตัวชี้วัดโครงการ (๑๒)	หน่วยดำเนินงาน (๑๓)	งบประมาณ (บาท) (๑๔)
กิจกรรมหลักที่ ๑๔.๑ การจัดการศัตรูพืชแบบ ผสมผสาน							อปท.ในพื้นที่ อ. คำเขื่อนแก้ว	๕๐,๐๐๐
๓.๑๕ โครงการส่งเสริมและพัฒนาศักยภาพการผลิตและ แปรรูปสมุนไพรอินทรีย์				ส่งเสริมการพัฒนาผลิตภัณฑ์ เพื่อสุขภาพและการแพทย์				๕๐,๐๐๐
กิจกรรมหลักที่ ๑๕.๑ โครงการสวนสมุนไพร องค์การบริหารส่วนจังหวัดยโสธร							อบจ.ยส	๕๐,๐๐๐
๓.๑๖ โครงการที่ ๑๖ ส่งเสริมการปลูกหญ้าแพงโกลา และพัฒนาอาชีพการผลิตหญ้าแห้ง				เพิ่มศักยภาพในการรับซื้อ/ การจำหน่ายสินค้าเกษตร เกษตรปลอดภัยและเกษตร อินทรีย์				๔๐๐,๐๐๐
กิจกรรมหลักที่ ๑๖.๑ สนับสนุนกลุ่มปลูกหญ้า							อปท.ในพื้นที่ อ. เมืองยโสธร	๔๐๐,๐๐๐

ประเด็นการพัฒนา (๒) / โครงการตามแผนพัฒนาจังหวัด	ยุทธศาสตร์ชาติ/ แผนแม่บทฯ (๗)	หมวดหมายของ แผนพัฒนา ฉบับที่ ๑๓ (๘)	ลำดับ ความสำคัญ (๙)	แผนงาน (๑๐)	กิจกรรมย่อย (๑๑)	ตัวชี้วัดโครงการ (๑๒)	หน่วยดำเนินงาน (๑๓)	งบประมาณ (บาท) (๑๔)
๓.๑๗ โครงการที่ ๑๗ ส่งเสริมและพัฒนาเพื่อยกระดับ การแปรรูปสินค้าเกษตร					เพิ่มศักยภาพในการรับซื้อ/ การจำหน่ายสินค้าเกษตร เกษตรปลอดภัยและเกษตร อินทรีย์			๑๕,๐๐๐,๐๐๐
กิจกรรมหลักที่ ๑๗.๑ ส่งเสริมการจำหน่าย ผลิตภัณฑ์และการแข่งขันผลิตสินค้า OTOP							อปท.ในพื้นที่ อ. เมืองยโสธร	๑๕,๐๐๐,๐๐๐
๓.๑๘ โครงการที่ ๑๘ พัฒนาด้านการตลาดสินค้าเกษตร ปลอดภัยและเกษตรอินทรีย์					เพิ่มศักยภาพในการรับซื้อ/ การจำหน่ายสินค้าเกษตร เกษตรปลอดภัยและเกษตร อินทรีย์			๕,๔๒๐,๐๐๐
กิจกรรมหลักที่ ๑๘.๑ ส่งเสริมและพัฒนาตลาด สินค้าเกษตรอินทรีย์							อปท.ในพื้นที่ อ. ป่าดิว	๒๕๐,๐๐๐
							อปท.ในพื้นที่ อ. คำเขื่อนแก้ว	๑๐๐,๐๐๐
							อปท.ในพื้นที่ อ. ค้อวัง	๔๐๐,๐๐๐
กิจกรรมหลักที่ ๑๘.๒ ยกระดับการแปรรูปสินค้า เกษตรปลอดภัยและเกษตรอินทรีย์							อปท.ในพื้นที่ อ. เมืองยโสธร	๒,๐๒๐,๐๐๐
							อปท.ในพื้นที่ อ. ป่าดิว	๒,๖๕๐,๐๐๐

ประเด็นการพัฒนา (๒) / โครงการตามแผนพัฒนาจังหวัด	ยุทธศาสตร์ชาติ/ แผนแม่บทฯ (๗)	หมวดหมายของ แผนพัฒนา ฉบับที่ ๑๓ (๘)	ลำดับ ความสำคัญ (๙)	แผนงาน (๑๐)	กิจกรรมย่อย (๑๑)	ตัวชี้วัดโครงการ (๑๒)	หน่วยดำเนินงาน (๑๓)	งบประมาณ (บาท) (๑๔)
๓.๑๙ โครงการที่ ๑๙ การส่งเสริมการตลาดและช่องทางการจำหน่ายสมัยใหม่ทั้งในและต่างประเทศ				ส่งเสริมการตลาดและช่องทางการจำหน่ายสมัยใหม่ทั้งในและต่างประเทศ				๑๖๕,๒๕๐,๐๐๐
กิจกรรมหลักที่ ๑๙.๑ ตลาดชุมชน เพื่อส่งเสริมสินค้าเกษตรอินทรีย์ “ปุงใหญ่กรุ๊กรีนมาร์เก็ต”							ทม.ยโสธร	๒๕๐,๐๐๐
กิจกรรมหลักที่ ๑๙.๒ ก่อสร้าง/ปรับปรุงศูนย์แสดงสินค้าหรือตลาดกลางจำหน่ายสินค้าชุมชน							อปท.ในพื้นที่ อ.เมืองยโสธร	๑๑๓,๕๐๐,๐๐๐
กิจกรรมหลักที่ ๑๙.๓ ปรับปรุงตลาดสดให้มีมาตรฐานมากขึ้น							อปท.ในพื้นที่ อ.เมืองยโสธร	๕๑,๓๐๐,๐๐๐
กิจกรรมหลักที่ ๑๙.๔ ตลาดประชารัฐคนไทยยิ้มได้							อปท.ในพื้นที่ อ.เมืองยโสธร	๒๐๐,๐๐๐
ประเด็นการพัฒนาที่ ๒ ส่งเสริมภูมิปัญญาท้องถิ่น วัฒนธรรมประเพณี และการค้า การท่องเที่ยว								๒,๗๑๑,๕๗๓,๘๗๐
๑. โครงการของจังหวัด								๒๖๘,๐๘๐,๒๕๐
๑.๑ โครงการที่ ๑ โครงการพัฒนาและปรับปรุงเส้นทางคมนาคมเพื่อเชื่อมโยงการท่องเที่ยว	๕.๑๔	๒	๒๗	พัฒนาโครงสร้างพื้นฐานเชื่อมโยงสู่แหล่งท่องเที่ยวให้ได้มาตรฐาน			๑. รายได้จากการท่องเที่ยวเพิ่มขึ้นร้อยละ ๒ ต่อปี ๒. ถนนเข้าสู่แหล่งท่องเที่ยวได้รับการพัฒนา/ปรับปรุง/ดูแลรักษา	๒๔๘,๘๗๙,๐๐๐

ประเด็นการพัฒนา (๒) / โครงการตามแผนพัฒนาจังหวัด	ยุทธศาสตร์ชาติ/ แผนแม่บทฯ (๗)	หมวดหมายของ แผนพัฒนา ฉบับที่ ๑๓ (๘)	ลำดับ ความสำคัญ (๙)	แผนงาน (๑๐)	กิจกรรมย่อย (๑๑)	ตัวชี้วัดโครงการ (๑๒)	หน่วยดำเนินงาน (๑๓)	งบประมาณ (บาท) (๑๔)
๑.๑.๑ กิจกรรมหลักที่ ๑ พัฒนาและปรับปรุงเส้นทาง คมนาคมเพื่อเชื่อมโยงการท่องเที่ยว					๑. งานก่อสร้างทางหลวงผ่าน สถานที่สำคัญ (ปรับปรุงทางเข้า พระธาตุภูจัน) ทางหลวง หมายเลข ๒๓ ตอนควบคุม ๐๔๐๓ ตอนบ้านย่อ - บ้านสวน ระหว่าง กม. ๒๐๕+๘๙๐ - กม. ๒๐๗+๘๙๐ งบประมาณ ๕๐,๐๐๐,๐๐๐ บาท		แขวงทางหลวง ยโสธร/แขวงทาง หลวงชนบทยโสธร	๕๐,๐๐๐,๐๐๐
					๒. งานปรับปรุงผิวทางแอสฟัลต์ คอนกรีตเดิม นำกลับมาใช้ใหม่ (IN PLANT) ทางหลวงหมายเลข ๒๓ ตอนควบคุม ๐๔๐๒ ตอน ยโสธร - บ้านย่อ ระหว่าง กม. ๑๗๙+๙๓๒ - กม. ๑๘๒+๐๕๕ (เป็นช่วง ๆ) งบประมาณ ๑๘,๐๐๐,๐๐๐ บาท			๑๘,๐๐๐,๐๐๐

ประเด็นการพัฒนา (๒) / โครงการตามแผนพัฒนาจังหวัด	ยุทธศาสตร์ชาติ/ แผนแม่บทฯ (๗)	หมวดหมายของ แผนพัฒนา ฉบับที่ ๑๓ (๘)	ลำดับ ความสำคัญ (๙)	แผนงาน (๑๐)	กิจกรรมย่อย (๑๑)	ตัวชี้วัดโครงการ (๑๒)	หน่วยดำเนินงาน (๑๓)	งบประมาณ (บาท) (๑๔)
					๓. ซ่อมสร้างผิวทางแอสฟัลต์ คอนกรีต ถนนสาย ยส.๓๐๐๑ แยกทางหลวงหมายเลข ๒๑๒ - บ้านป่าขาด อ.เลิงนกทา จ. ยโสธร ระยะทาง ๒.๐๐๐ กม. งบประมาณ ๙,๙๕๐,๐๐๐ บาท			๙,๙๕๐,๐๐๐
					๔. ซ่อมสร้างผิวทางแอสฟัลต์ คอนกรีต ถนนสาย ยส.๓๐๑๘ แยกทางหลวงหมายเลข ๒๑๒ - บ้านโสกน้ำขาว อ.เมือง จ.ยโสธร ระยะทาง ๒.๐๐๐ กม. งบประมาณ ๙,๙๐๐,๐๐๐ บาท			๙,๙๐๐,๐๐๐
					๕. ซ่อมสร้างผิวทางแอสฟัลต์ คอนกรีต ถนนสาย ยส.๓๐๑๗ แยกทางหลวงหมายเลข ๒๐๒ - บ้านกุดชุม อ.ป่าดัว จ.ยโสธร ระยะทาง ๒.๐๐๐ กม. งบประมาณ ๙,๙๐๐,๐๐๐ บาท			๙,๙๐๐,๐๐๐

ประเด็นการพัฒนา (๒) / โครงการตามแผนพัฒนาจังหวัด	ยุทธศาสตร์ชาติ/ แผนแม่บทฯ (๗)	หมวดหมายของ แผนพัฒนา ฉบับที่ ๑๓ (๘)	ลำดับ ความสำคัญ (๙)	แผนงาน (๑๐)	กิจกรรมย่อย (๑๑)	ตัวชี้วัดโครงการ (๑๒)	หน่วยดำเนินงาน (๑๓)	งบประมาณ (บาท) (๑๔)
					๖. ซ่อมสร้างผิวทางแอสฟัลต์ คอนกรีต ถนนสาย แยก ทช. ยส.๔๐๑๑ บ้านเอราวัณ - บ้าน ซ่งแย้ อ.กุดชุม จ.ยโสธร ระยะทาง ๒.๐๐๐ กม. งบประมาณ ๙,๙๐๐,๐๐๐ บาท			๙,๙๐๐,๐๐๐
					๗. งานอำนวยความสะดวกภัยใน สายทางติดตั้งไฟฟ้าแสงสว่างใน สายทาง ยส.๔๐๐๔ แยกทาง หลวงหมายเลข ๒๑๖๙ - บ้าน ห้องแซง อ.ไทยเจริญ ,เลิงนกทา จ.ยโสธร ระยะทาง ๕.๒๐๐ กม. งบประมาณ ๙,๙๘๐,๐๐๐ บาท			๙,๙๘๐,๐๐๐
					๘. งานอำนวยความสะดวกภัยใน สายทางติดตั้งไฟฟ้าแสงสว่างใน สายทาง ยส.๔๐๓๖ แยกทาง หลวงหมายเลข ๒๑๑๖ - บ้าน กุดแห่ อ.เลิงนกทา จ.ยโสธร ระยะทาง ๓.๒๗๐ กม. งบประมาณ ๙,๙๘๐,๐๐๐ บาท			๙,๙๘๐,๐๐๐

ประเด็นการพัฒนา (๒) / โครงการตามแผนพัฒนาจังหวัด	ยุทธศาสตร์ชาติ/ แผนแม่บทฯ (๗)	หมวดหมายของ แผนพัฒนา ฉบับที่ ๑๓ (๘)	ลำดับ ความสำคัญ (๙)	แผนงาน (๑๐)	กิจกรรมย่อย (๑๑)	ตัวชี้วัดโครงการ (๑๒)	หน่วยดำเนินงาน (๑๓)	งบประมาณ (บาท) (๑๔)
					๙. งานอำนวยความสะดวกใน สายทางติดตั้งไฟฟ้าแสงสว่างใน สายทาง ยส.๔๐๒๑ แยกทาง หลวงหมายเลข ๒๑๖๙ - บ้าน คำครตา อ.ทรายมูล จ.ยโสธร ระยะทาง ๒๙.๒๔๐ กม. งบประมาณ ๙,๙๘๐,๐๐๐ บาท			๙,๙๘๐,๐๐๐
					๑๐. งานอำนวยความสะดวก ในสายทางติดตั้งไฟฟ้าแสงสว่าง ในสายทาง ยส.๓๐๑๒ แยกทาง หลวงหมายเลข ๒๐๒ - บ้าน ทรายมูล อ.ป่าดัว,เมือง,ทรายมูล จ.ยโสธร ระยะทาง ๒๓.๗๓๒ กม. งบประมาณ ๙,๙๘๐,๐๐๐ บาท			๙,๙๘๐,๐๐๐

ประเด็นการพัฒนา (๒) / โครงการตามแผนพัฒนาจังหวัด	ยุทธศาสตร์ชาติ/ แผนแม่บทฯ (๗)	หมวดหมายของ แผนพัฒนา ฉบับที่ ๑๓ (๘)	ลำดับ ความสำคัญ (๙)	แผนงาน (๑๐)	กิจกรรมย่อย (๑๑)	ตัวชี้วัดโครงการ (๑๒)	หน่วยดำเนินงาน (๑๓)	งบประมาณ (บาท) (๑๔)
					๑๑. ซ่อมสร้างผิวทางแอสฟัลต์ คอนกรีตพร้อมติดตั้งโคมไฟ แอลอีดีพลังงานแสงอาทิตย์ ถนน สาย ยส. ๓๐๐๓ แยกทางหลวง หมายเลข ๒๐๒ - บ้านสวาท อ. ป่าดัว,ไทยเจริญ,เลิงนกทา จ. ยโสธร ระยะทาง ๒.๐๐๐ กม. งบประมาณ ๙,๙๐๐,๐๐๐ บาท			๙,๙๐๐,๐๐๐
					๑๒. ซ่อมสร้างผิวทางแอสฟัลต์ คอนกรีต ถนนสาย ยส.๓๐๐๙ แยกทางหลวงหมายเลข ๒๑๒ - บ้านคำเตย อ.เลิงนกทา,ไทย เจริญ จ.ยโสธร ระยะทาง ๒.๐๐๐ กม. งบประมาณ ๙,๙๘๐,๐๐๐ บาท			๙,๙๘๐,๐๐๐

ประเด็นการพัฒนา (๒) / โครงการตามแผนพัฒนาจังหวัด	ยุทธศาสตร์ชาติ/ แผนแม่บทฯ (๗)	หมวดหมายของ แผนพัฒนา ฉบับที่ ๑๓ (๘)	ลำดับ ความสำคัญ (๙)	แผนงาน (๑๐)	กิจกรรมย่อย (๑๑)	ตัวชี้วัดโครงการ (๑๒)	หน่วยดำเนินงาน (๑๓)	งบประมาณ (บาท) (๑๔)
					๑๓. ซ่อมสร้างผิวทางแอสฟัลต์ คอนกรีตพร้อมติดตั้งโคมไฟ แอลอีดีพลังงานแสงอาทิตย์ ถนน สาย ยส. ๓๐๑๗ แยกทางหลวง หมายเลข ๒๐๒ - บ้านกุดชุม อ. ป่าดัว, กุดชุม, จ.ยโสธร ระยะทาง ๒.๐๐๐ กม. งบประมาณ ๙,๙๘๐,๐๐๐ บาท			๙,๙๘๐,๐๐๐
					๑๔. ซ่อมสร้างผิวทางแอสฟัลต์ คอนกรีต ถนนสาย ยส.๔๐๓๗ แยกทางหลวงหมายเลข ๒๑๖๙ - บ้านเอราวัณ อ.กุดชุม จ.ยโสธร ระยะทาง ๒.๐๐๐ กม. งบประมาณ ๙,๙๕๐,๐๐๐ บาท			๙,๙๕๐,๐๐๐
					๑๕. ซ่อมสร้างผิวทางแอสฟัลต์ คอนกรีต ถนนสาย ยส.๔๐๐๔ แยกทางหลวงหมายเลข ๒๑๖๙ - บ้านห้องแซง อ.ไทยเจริญ, เลิง นกทา จ.ยโสธร ระยะทาง ๒.๐๐๐ กม. งบประมาณ ๙,๘๕๐,๐๐๐ บาท			๙,๘๕๐,๐๐๐

ประเด็นการพัฒนา (๒) / โครงการตามแผนพัฒนาจังหวัด	ยุทธศาสตร์ชาติ/ แผนแม่บทฯ (๗)	หมวดหมายของ แผนพัฒนา ฉบับที่ ๑๓ (๘)	ลำดับ ความสำคัญ (๙)	แผนงาน (๑๐)	กิจกรรมย่อย (๑๑)	ตัวชี้วัดโครงการ (๑๒)	หน่วยดำเนินงาน (๑๓)	งบประมาณ (บาท) (๑๔)
					๑๖. ซ่อมสร้างผิวทางแอสฟัลต์ คอนกรีต ถนนสาย ยส.๓๐๒๙ แยกทางหลวงหมายเลข ๒๑๒ - บ้านแย อ.เลิงนกทา จ.ยโสธร ระยะทาง ๒.๐๐๐ กม. งบประมาณ ๙,๙๘๐,๐๐๐ บาท			๙,๙๘๐,๐๐๐
					๑๗. ซ่อมสร้างผิวทางแอสฟัลต์ คอนกรีต ถนนสาย ยส.๔๐๓๐ แยกทางหลวงหมายเลข ๒๑๖๙ - บ้านโพนงาม อ.กุดชุม จ.ยโสธร ระยะทาง ๒.๐๐๐ กม. งบประมาณ ๙,๙๕๐,๐๐๐ บาท			๙,๙๕๐,๐๐๐
					๑๘. งานปรับปรุงถนนสาย ยส. ๒๐๐๒ แยกทางหลวงหมายเลข ๒๓ - บ้านนิคม อ.คำเขื่อนแก้ว ,ป่าดัว จ.ยโสธร ๑ แห่ง งบประมาณ ๕๐๐,๐๐๐ บาท			๕๐๐,๐๐๐

ประเด็นการพัฒนา (๒) / โครงการตามแผนพัฒนาจังหวัด	ยุทธศาสตร์ชาติ/ แผนแม่บทฯ (๗)	หมวดหมายของ แผนพัฒนา ฉบับที่ ๑๓ (๘)	ลำดับ ความสำคัญ (๙)	แผนงาน (๑๐)	กิจกรรมย่อย (๑๑)	ตัวชี้วัดโครงการ (๑๒)	หน่วยดำเนินงาน (๑๓)	งบประมาณ (บาท) (๑๔)
					๑๙. งานปรับปรุงถนนสาย ยส. ๒๐๒๒ แยกทางหลวงหมายเลข ๒๓ - บ้านทรายมูล อ.เมือง ,ทรายมูล จ.ยโสธร ๑ แห่ง งบประมาณ ๕๐๐,๐๐๐ บาท			๕๐๐,๐๐๐
					๒๐. งานปรับปรุงถนนสาย ยส. ๔๐๑๑ แยกทางหลวงหมายเลข ๒๑๖๙ - บ้านหนองนาคำ อ.กุด ชุม,เลิงนกทา จ.ยโสธร ๑ แห่ง งบประมาณ ๕๐๐,๐๐๐ บาท			๕๐๐,๐๐๐
					๒๑. งานปรับปรุงถนนสาย ยส. ๒๐๒๓ แยกทางหลวงหมายเลข ๒๓ - บ้านท่าเยี่ยม อ.เมือง จ.ยโสธร ๑ แห่ง งบประมาณ ๕๐๐,๐๐๐ บาท			๕๐๐,๐๐๐

ประเด็นการพัฒนา (๒) / โครงการตามแผนพัฒนาจังหวัด	ยุทธศาสตร์ชาติ/ แผนแม่บทฯ (๗)	หมวดหมายของ แผนพัฒนา ฉบับที่ ๑๓ (๘)	ลำดับ ความสำคัญ (๙)	แผนงาน (๑๐)	กิจกรรมย่อย (๑๑)	ตัวชี้วัดโครงการ (๑๒)	หน่วยดำเนินงาน (๑๓)	งบประมาณ (บาท) (๑๔)
					๒๒. งานปรับปรุงถนนสาย ยส. ๓๐๑๒ แยกทางหลวงหมายเลข ๒๐๒ - บ้านทรายมูล อ.ป่าดัว, เมือง, ทรายมูล จ.ยโสธร ๑ แห่ง งบประมาณ ๕๐๐,๐๐๐ บาท □			๕๐๐,๐๐๐
					๒๓. งานปรับปรุงถนนสาย ยส. ๓๐๐๙ แยกทางหลวงหมายเลข ๒๑๒ - บ้านคำเตย อ.เลิงนกทา, ไทยเจริญ จ.ยโสธร ๑ แห่ง งบประมาณ ๕๐๐,๐๐๐ บาท □			๕๐๐,๐๐๐
					๒๔. งานปรับปรุงถนนสาย ยส. ๓๐๑๗ แยกทางหลวงหมายเลข ๒๐๒ - บ้านกุดชุม อ.ป่าดัว, กุด ชุม จ.ยโสธร ๑ แห่ง งบประมาณ ๕๐๐,๐๐๐ บาท			๕๐๐,๐๐๐

ประเด็นการพัฒนา (๒) / โครงการตามแผนพัฒนาจังหวัด	ยุทธศาสตร์ชาติ/ แผนแม่บทฯ (๗)	หมวดหมายของ แผนพัฒนา ฉบับที่ ๑๓ (๘)	ลำดับ ความสำคัญ (๙)	แผนงาน (๑๐)	กิจกรรมย่อย (๑๑)	ตัวชี้วัดโครงการ (๑๒)	หน่วยดำเนินงาน (๑๓)	งบประมาณ (บาท) (๑๔)
					๒๕. งานปรับปรุงถนนสาย ยส. ๓๐๐๓ แยกทางหลวงหมายเลข ๒๐๒ - บ้านสวาท อ.ป่าดิว,ไทย เจริญ,เลิงนกา จ.ยโสธร ๑ แห่ง งบประมาณ ๕๐๐,๐๐๐ บาท			๕๐๐,๐๐๐
					๒๖. ก่อสร้างถนนแอสฟัลท์ติ กคอนกรีต ถนนเลี้ยวเมือง - สวนพญาเกษ ช้วง กม.๐+๐๐๐ - กม.๑+๑๔๐ ตำบลในเมือง อำเภอเมือง จังหวัดยโสธร งบประมาณ ๙,๐๕๙,๐๐๐ บาท			๙,๐๕๙,๐๐๐
					๒๗. ก่อสร้างถนนแอสฟัลท์ติ กคอนกรีต ถนนเลี้ยวเมือง - สวนพญาเกษ ช้วง กม.๑+๑๔๐ - กม.๑+๘๙๐ พร้อมติดตั้งโคม ไฟถนนพลังงานแสงอาทิตย์ บับชีนวัตกรรมการไทย ตำบลในเมือง อำเภอเมือง จังหวัดยโสธร งบประมาณ ๙,๖๖๐,๐๐๐ บาท			๙,๖๖๐,๐๐๐

ประเด็นการพัฒนา (๒) / โครงการตามแผนพัฒนาจังหวัด	ยุทธศาสตร์ชาติ/ แผนแม่บทฯ (๗)	หมวดหมายของ แผนพัฒนา ฉบับที่ ๑๓ (๘)	ลำดับ ความสำคัญ (๙)	แผนงาน (๑๐)	กิจกรรมย่อย (๑๑)	ตัวชี้วัดโครงการ (๑๒)	หน่วยดำเนินงาน (๑๓)	งบประมาณ (บาท) (๑๔)
					๒๘. ก่อสร้างถนนแอสฟัลท์ติกคอนกรีต ถนนเลียขเมือง - สวนพญาถน ช่วง กม.๑+๘๙๐ - กม.๒+๗๙๐ พร้อมติดตั้งโคมไฟถนนพลังงานแสงอาทิตย์ บัญชีนวัตกรรมไทย ตำบลในเมือง อำเภอเมือง จังหวัดยโสธร □ งบประมาณ ๙,๐๐๐,๐๐๐ บาท			๙,๐๐๐,๐๐๐
๑.๒ โครงการที่ ๒ โครงการพัฒนาและยกระดับบุคลากรด้านการท่องเที่ยวให้มีมาตรฐานสู่การเป็น Yasothon Go Green	๕.๑๔	๒	๒๘	พัฒนาและยกระดับบุคลากรด้านการท่องเที่ยวและบริการ		๑) จำนวนผู้ประกอบการและบุคลากรด้านการท่องเที่ยวในจังหวัดยโสธร เข้าร่วมกิจกรรมพัฒนาบุคลากร จำนวนไม่น้อยกว่า ๒๐๐ คน ๒) จำนวนผู้ประกอบการด้านการท่องเที่ยวในจังหวัดยโสธร สมัครเข้ารับการตรวจประเมินมาตรฐานด้านการท่องเที่ยว จำนวนไม่น้อยกว่า ๑๐ แห่ง		๘๐๐,๐๐๐

ประเด็นการพัฒนา (๒) / โครงการตามแผนพัฒนาจังหวัด	ยุทธศาสตร์ชาติ/ แผนแม่บทฯ (๗)	หมวดหมายของ แผนพัฒนาฯ ฉบับที่ ๑๓ (๘)	ลำดับ ความสำคัญ (๙)	แผนงาน (๑๐)	กิจกรรมย่อย (๑๑)	ตัวชี้วัดโครงการ (๑๒)	หน่วยดำเนินงาน (๑๓)	งบประมาณ (บาท) (๑๔)
๑.๒.๑ กิจกรรมหลักที่ ๒.๑ พัฒนาและยกระดับ บุคลากรด้านการท่องเที่ยวให้มีมาตรฐานสู่การเป็น Yasothon Go Green					กิจกรรมพัฒนาศักยภาพ บุคลากรด้านโรงแรม/ที่พัก ใน การเข้าสู่มาตรฐานโรงแรมสีเขียว		สนง.การ ท่องเที่ยวจังหวัด ยโสธร	๘๐๐,๐๐๐
๑.๓ โครงการที่ ๓ โครงการพัฒนาผลิตภัณฑ์จากภูมิ ปัญญาท้องถิ่นให้ตีมาตรฐาน	๔.๑๕	๒	๒๙	ส่งเสริมพัฒนาและยกระดับ สินค้าภูมิปัญญาทาง วัฒนธรรมสินค้า OTOP สินค้า ชุมชน และ ผลิตภัณฑ์ชุมชนให้ได้รับ มาตรฐาน		๑) กลุ่มผู้ผลิต/ ผู้ประกอบการ OTOP มีความรู้ ในการพัฒนา ผลิตภัณฑ์ จำนวน ๓๐ กลุ่ม ๒) มูลค่าการ จำหน่ายผลิตภัณฑ์ OTOP ที่เพิ่มขึ้น ร้อยละ ๔ ต่อปี		๒,๒๔๔,๐๐๐
๑.๓.๑ กิจกรรมหลักที่ ๓.๑ พัฒนาผลิตภัณฑ์จากภูมิ ปัญญาท้องถิ่นให้เป็นเอกลักษณ์และได้มาตรฐาน					กิจกรรมที่ ๑ ส่งเสริมและพัฒนา ศักยภาพการผลิต ของผู้ผลิต ผู้ประกอบการ OTOP และพัฒนา ผลิตภัณฑ์ชุมชน กิจกรรมย่อยที่ ๑.๑ การประชุมเชิง ปฏิบัติการพัฒนาศักยภาพผู้ผลิต ผู้ประกอบการ OTOP เพื่อการ พัฒนาผลิตภัณฑ์		สนง.พัฒนา ชุมชนจังหวัด ยโสธร	๒,๒๔๔,๐๐๐

ประเด็นการพัฒนา (๒) / โครงการตามแผนพัฒนาจังหวัด	ยุทธศาสตร์ชาติ/ แผนแม่บทฯ (๗)	หมวดหมายของ แผนพัฒนา ฉบับที่ ๑๓ (๘)	ลำดับ ความสำคัญ (๙)	แผนงาน (๑๐)	กิจกรรมย่อย (๑๑)	ตัวชี้วัดโครงการ (๑๒)	หน่วยดำเนินงาน (๑๓)	งบประมาณ (บาท) (๑๔)
					<p>กิจกรรมย่อยที่ ๑.๒ การพัฒนา ทักษะการออกแบบ การสร้าง สวดลาย การแปรรูป ผลิตภัณฑ์ ประเภท ของใช้ของตกแต่ง ของที่ ระลึกด้วยแนวคิดสร้างสรรค์ ให้เป็น ที่ดึงดูดใจ</p> <p>กิจกรรมย่อยที่ ๑.๓ สนับสนุนวัสดุ อุปกรณ์ เพื่อพัฒนาประสิทธิภาพ ผลิตภัณฑ์ประเภทของใช้ ของ ตกแต่ง ของที่ระลึก</p> <p>กิจกรรมที่ ๒ สนับสนุนการพัฒนา บรรจุภัณฑ์</p> <p>กิจกรรมที่ ๓ จัดแสดงและจำหน่าย ผลิตภัณฑ์</p> <p>- จัดแสดงและจำหน่ายผลิตภัณฑ์ จำนวน ๓๐ บูธ จำนวน ๑ ครั้ง ๕ วัน</p>			
๑.๔ โครงการที่ ๔ โครงการส่งเสริมวัฒนธรรม ประเพณี ตามวิถีอีสาน	๔.๑๕	๒	๓๐	ส่งเสริมภูมิปัญญาท้องถิ่น วัฒนธรรมประเพณีให้เกิด ความยั่งยืน		รายได้ทางการ ท่องเที่ยวเพิ่มขึ้น ร้อยละ ๒.๕ ต่อปี		๙,๖๕๔,๙๕๐

ประเด็นการพัฒนา (๒) / โครงการตามแผนพัฒนาจังหวัด	ยุทธศาสตร์ชาติ/ แผนแม่บทฯ (๗)	หมวดหมายของ แผนพัฒนา ฉบับที่ ๑๓ (๘)	ลำดับ ความสำคัญ (๙)	แผนงาน (๑๐)	กิจกรรมย่อย (๑๑)	ตัวชี้วัดโครงการ (๑๒)	หน่วยดำเนินงาน (๑๓)	งบประมาณ (บาท) (๑๔)
๑.๔.๑ กิจกรรมหลักที่ ๔.๑ ส่งเสริมและพัฒนาภูมิปัญญาท้องถิ่น					๑. กิจกรรมตลาดวัฒนธรรม ถนนสายวัฒนธรรม จังหวัด ยโสธร ๒. กิจกรรมท่องเที่ยววิถีถิ่น วิถี วัฒนธรรม จังหวัดยโสธร ๓. กิจกรรมส่งเสริม ศิลปวัฒนธรรมวิถีอีสาน จังหวัด ยโสธร		สนง.วัฒนธรรม จังหวัดยโสธร	๒,๘๖๘,๖๐๐
๑.๔.๒ กิจกรรมหลักที่ ๔.๒ ส่งเสริมงานประเพณี					๑. งานประเพณีบุญบั้งไฟ ๒. งานประเพณีแห่มาลัยข้าวตอก ๓. งานประเพณีแห่ดาวและวัน สมโภชพระคริสตสมภพ (คริสต์มาส) ๔. งานประเพณีจุดไฟตุ้มกาออก พรรษายโสธร ๕. งานประเพณีบุญคุณลาน ตำนานข้าวอินทรีย์ วิถีวัฒนธรรม ยโสธร ๖. งานบุญคุณลาน สืบสาน ประเพณี วิถีวัฒนธรรมลุ่ม อำเภอลำทะเมนชัย		สนง.วัฒนธรรม จังหวัดยโสธร/สนง. การท่องเที่ยว/สนง. จังหวัดยโสธร/สนง. ประชาสัมพันธ์/ เทศบาลเมืองยโสธร/ อปท.ในพื้นที่ เมือง ยโสธร/อปท.ในพื้นที่ อ.มหาชนะชัย/อปท. ในพื้นที่ อ.ไทยเจริญ/ อปท.ในพื้นที่ อ.กุด ชุม/อปท.ในพื้นที่เลิง นกทา	๖,๗๘๖,๓๕๐

ประเด็นการพัฒนา (๒) / โครงการตามแผนพัฒนาจังหวัด	ยุทธศาสตร์ชาติ/ แผนแม่บทฯ (๗)	หมวดหมายของ แผนพัฒนา ฉบับที่ ๑๓ (๘)	ลำดับ ความสำคัญ (๙)	แผนงาน (๑๐)	กิจกรรมย่อย (๑๑)	ตัวชี้วัดโครงการ (๑๒)	หน่วยดำเนินงาน (๑๓)	งบประมาณ (บาท) (๑๔)
๑.๕ โครงการที่ ๕ โครงการประชาสัมพันธ์เผยแพร่ ส่งเสริมการท่องเที่ยว วัฒนธรรมประเพณีท้องถิ่น	๔.๑๕	๒	๓๑	ส่งเสริมภูมิปัญญาท้องถิ่น วัฒนธรรมประเพณีให้เกิด ความยั่งยืน		๑. จำนวนการ ผลิตและเผยแพร่ คลิปวิดีโอ ๒๐ คลิป และจำนวนผู้ รับชมคลิปวิดีโอ ไม่น้อยกว่า ๕,๐๐๐ คน/คลิป ๒. จำนวนครั้งการ จัดกิจกรรมแถลง ข่าวการจัดงาน ๓ ครั้ง ๓. จำนวน ครั้งการจัด กิจกรรม ประชุมสัมมนา สร้างเครือข่าย ประชาสัมพันธ์ การท่องเที่ยว ๑ ครั้ง		๔๗๗,๓๐๐

ประเด็นการพัฒนา (๒) / โครงการตามแผนพัฒนาจังหวัด	ยุทธศาสตร์ชาติ/ แผนแม่บทฯ (๗)	หมวดหมายของ แผนพัฒนา ฉบับที่ ๑๓ (๘)	ลำดับ ความสำคัญ (๙)	แผนงาน (๑๐)	กิจกรรมย่อย (๑๑)	ตัวชี้วัดโครงการ (๑๒)	หน่วยดำเนินงาน (๑๓)	งบประมาณ (บาท) (๑๔)
๑.๕.๑ กิจกรรมหลักที่ ๕.๑ ประชาสัมพันธ์ส่งเสริมการ ท่องเที่ยวงานประเพณีท้องถิ่น					๑. การผลิตคลิปวิดีโอ เพื่อ ประชาสัมพันธ์การจัดงานตาม ประเพณี งานประจำปี ร้านอาหาร ที่พัก แหล่งท่องเที่ยว สินค้า ผ่านสื่อโซเชียล จำนวน ๒๐ คลิป ภาษา ความยาว ๓ - ๕ นาที ๒. การจัดกิจกรรมแลกเปลี่ยน จัดกิจกรรมและงานประเพณี จำนวน ๓ ครั้ง ๓. การจัดกิจกรรม ประชุมสัมมนาสร้างเครือข่าย ประชาสัมพันธ์ จำนวน ๑ ครั้ง		สนง. ประชาสัมพันธ์ จังหวัดยโสธร	๔๗๗,๓๐๐

ประเด็นการพัฒนา (๒) / โครงการตามแผนพัฒนาจังหวัด	ยุทธศาสตร์ชาติ/ แผนแม่บทฯ (๗)	หมวดหมายของ แผนพัฒนา ฉบับที่ ๑๓ (๘)	ลำดับ ความสำคัญ (๙)	แผนงาน (๑๐)	กิจกรรมย่อย (๑๑)	ตัวชี้วัดโครงการ (๑๒)	หน่วยดำเนินงาน (๑๓)	งบประมาณ (บาท) (๑๔)
๑.๖ โครงการที่ ๖ โครงการการพัฒนาด้านการท่องเที่ยว และบริการ	๔.๑๕	๒	๓๒	ส่งเสริมพัฒนาและยกระดับ ระบบสารสนเทศและการ ประชาสัมพันธ์ทาง การตลาดด้านการท่องเที่ยว และบริการในทุกช่องทาง		๑. มูลค่าการ จำหน่ายสินค้าและ บริการ ของ ผู้ประกอบการ/ ผู้ผลิต/ผู้จำหน่าย สินค้าผลิตภัณฑ์ ชุมชน OTOP ของ จังหวัดยโสธร และที่ ได้รับตราสัญลักษณ์ เครื่องหมายรับรอง มาตรฐานผลิตภัณฑ์ และบริการจังหวัด ยโสธร ไม่น้อยกว่า ๔ ล้านบาท ๒. ช่องทาง การตลาดเพิ่มขึ้นไม่ น้อยกว่า ๑ ช่องทาง		๒,๑๕๐,๐๐๐

ประเด็นการพัฒนา (๒) / โครงการตามแผนพัฒนาจังหวัด	ยุทธศาสตร์ชาติ/ แผนแม่บทฯ (๗)	หมวดหมายของ แผนพัฒนา ฉบับที่ ๑๓ (๘)	ลำดับ ความสำคัญ (๙)	แผนงาน (๑๐)	กิจกรรมย่อย (๑๑)	ตัวชี้วัดโครงการ (๑๒)	หน่วยดำเนินงาน (๑๓)	งบประมาณ (บาท) (๑๔)
๑.๖.๑ กิจกรรมหลักที่ ๖.๑ เชื่อมโยงตลาดผลิตภัณฑ์ชุมชน OTOP ทั้งในและต่างประเทศ					<p>กิจกรรมย่อย ๑ : การพัฒนา ศักยภาพการตลาด</p> <p>๑.๑ ส่งเสริมตราสัญลักษณ์ ๑.๑.๑ จัดประชุม คณะกรรมการรับรองมาตรฐาน ผลิตภัณฑ์และบริการจังหวัด ยโสธร จำนวน ๓๐ คน งบประมาณ ๗,๖๕๐ บาท</p> <p>๑.๑.๒ จัดประชุมผู้ที่มีผ่าน การรับรองอนุญาตให้ใช้ตรา สัญลักษณ์ การนำไปใช้และการ ประชาสัมพันธ์ตราสัญลักษณ์ จำนวน ๘๐ ราย งบประมาณ ๔๒,๓๕๐ บาท</p> <p>๑.๒ การจัดทำสื่อประชาสัมพันธ์ ตราสัญลักษณ์รับรองมาตรฐาน ผลิตภัณฑ์และบริการจังหวัด ยโสธร (เช่น หนังสือ สติกเกอร์ ค่าจัดทำ ใบรับรอง หรือสื่อวิดีโอ เป็นต้น) งบประมาณ ๑๐๐,๐๐๐ บาท</p> <p>กิจกรรมย่อย ๒ : การส่งเสริม ช่องทางการตลาด</p>		สนง.พาณิชย์ จังหวัดยโสธร	๒,๑๕๐,๐๐๐

ประเด็นการพัฒนา (๒) / โครงการตามแผนพัฒนาจังหวัด	ยุทธศาสตร์ชาติ/ แผนแม่บทฯ (๗)	หมวดหมายของ แผนพัฒนา ฉบับที่ ๑๓ (๘)	ลำดับ ความสำคัญ (๙)	แผนงาน (๑๐)	กิจกรรมย่อย (๑๑)	ตัวชี้วัดโครงการ (๑๒)	หน่วยดำเนินงาน (๑๓)	งบประมาณ (บาท) (๑๔)
๑.๗ โครงการที่ ๗ โครงการส่งเสริมและ ประชาสัมพันธ์อัตลักษณ์ท้องถิ่น	๔.๑๕	๒	๓๓	ส่งเสริมพัฒนาและยกระดับ ระบบสารสนเทศและการ ประชาสัมพันธ์ทาง การตลาดด้านการท่องเที่ยว และบริการในทุกช่องทาง		๑. ประชาชน รับทราบข้อมูล ประชาสัมพันธ์ ครอบคลุมทุกพื้นที่ ในจังหวัดยโสธร ๒. ส่วนราชการและ ภาคเอกชนร่วม ขับเคลื่อน		๘๐๐,๐๐๐
๑.๗.๑ กิจกรรมหลักที่ ๗.๑ ประชาสัมพันธ์เพื่อสร้างการ รับรู้อัตลักษณ์ท้องถิ่น “ยโสเนียม”					กิจกรรมย่อย ๑ : ประชาสัมพันธ์ เพื่อสร้างการรับรู้ ๑.๑ จัดทำเพลงประกอบการ ประชาสัมพันธ์ “ยโสเนียม” พร้อม มิวสิควิดีโอเผยแพร่ จำนวน ๑ บท เพลง งบประมาณ ๒๐๐,๐๐๐ บาท ๑.๒ จัดทำสื่อโฆษณา ประชาสัมพันธ์ผ่านเพจ “ยโสเนียม” งบประมาณ ๑๐๐,๐๐๐ บาท ๑.๓ จัดกิจกรรมทริปล้อมวลชน และบล็อกเกอร์ (เชิญสื่อมวลชน บล็อกเกอร์ และอินฟลูเอนเซอร์ มาร่วมทริปป่องเที่ยวยโสธร และ เผยแพร่ประสบการณ์ผ่านช่องทาง ของพวกเขาเพื่อสร้างการรับรู้และ ความสนใจ) งบประมาณ ๒๐๐,๐๐๐ บาท		สนง.พาณิชย์ จังหวัดยโสธร	๘๐๐,๐๐๐

ประเด็นการพัฒนา (๒) / โครงการตามแผนพัฒนาจังหวัด	ยุทธศาสตร์ชาติ/ แผนแม่บทฯ (๗)	หมวดหมายของ แผนพัฒนา ฉบับที่ ๑๓ (๘)	ลำดับ ความสำคัญ (๙)	แผนงาน (๑๐)	กิจกรรมย่อย (๑๑)	ตัวชี้วัดโครงการ (๑๒)	หน่วยดำเนินงาน (๑๓)	งบประมาณ (บาท) (๑๔)
					<p>๑.๔ จัดทำป้ายประชาสัมพันธ์ ณ พื้นที่ย่านชุมชน/เส้นทางสำคัญของ จังหวัดหรือภายนอกจังหวัด งบประมาณ ๒๐๐,๐๐๐ บาท</p> <p>กิจกรรมย่อย ๒ : การส่งเสริม ภาพลักษณ์และสร้างการมีส่วนร่วม</p> <p>๒.๑ จัดกิจกรรมสร้างการมีส่วน ร่วมบนเพจ “ยโสเนียม” (เช่น ร่วม สนุกตอบคำถามชิงรางวัลหรือบัตร ส่วนลดร้านอาหาร/ที่พัก ในจังหวัด จัดโพลล์ รีวิวสินค้า รีวิว สถานที่เที่ยว รีวิวอาหาร แข่งขัน สโลแกน ประกวดวาดภาพ ประกวด ร้องเพลงยโสเนียม ประกวดภาพถ่าย ฯลฯ) จำนวน ๑๐ ครั้ง งบประมาณ ๕๐,๐๐๐ บาท</p> <p>๒.๒ จัดกิจกรรมประกวด ออกแบบตราสัญลักษณ์ “ยโสเนียม” (LOGO) งบประมาณ ๕๐,๐๐๐ บาท</p>			

ประเด็นการพัฒนา (๒) / โครงการตามแผนพัฒนาจังหวัด	ยุทธศาสตร์ชาติ/ แผนแม่บทฯ (๗)	หมวดหมายของ แผนพัฒนา ฉบับที่ ๑๓ (๘)	ลำดับ ความสำคัญ (๙)	แผนงาน (๑๐)	กิจกรรมย่อย (๑๑)	ตัวชี้วัดโครงการ (๑๒)	หน่วยดำเนินงาน (๑๓)	งบประมาณ (บาท) (๑๔)
๑.๘ โครงการที่ ๘ ประชาสัมพันธ์เผยแพร่ส่งเสริมภูมิปัญญาท้องถิ่น วัฒนธรรมประเพณี และการค้า การท่องเที่ยว	๕.๑๔	๒	๓๔	ส่งเสริมพัฒนาและยกระดับระบบสารสนเทศและการประชาสัมพันธ์ทางการตลาดด้านการท่องเที่ยวและบริการในทุกช่องทาง		๑. สร้างภาพลักษณ์ที่ดีให้กับจังหวัดด้วยสื่อ ๒. ร้อยละที่เพิ่มขึ้นของรายได้จากการท่องเที่ยว ร้อยละ ๓ ต่อปี ๓. ร้อยละที่เพิ่มของมูลค่าการจำหน่ายผลิตภัณฑ์ OTOP ร้อยละ ๔ ต่อปี ๔. จำนวนการจัดกิจกรรมเพื่อส่งเสริมศิลปะ วัฒนธรรม ภูมิปัญญา และประเพณีท้องถิ่น ๙ ครั้งต่อปี		๗๕,๐๐๐
๑.๘.๑ กิจกรรมหลักที่ ๘.๑ ประชาสัมพันธ์เผยแพร่ส่งเสริมภูมิปัญญาท้องถิ่น วัฒนธรรมประเพณี และการค้า การท่องเที่ยว					๑. ผลิตสื่อประชาสัมพันธ์รูปแบบคลิปวิดีโอ จำนวน ๑๐ คลิปเผยแพร่ทางโซเชียลมีเดีย ๒. ผลิตสื่อประชาสัมพันธ์รูปแบบรายการส่งเสริมการท่องเที่ยว จำนวน ๕ ตอน เผยแพร่ทางโซเชียลมีเดีย		สนง. วิทยุกระจายเสียงแห่งประเทศไทย จังหวัดยโสธร	๗๕,๐๐๐

ประเด็นการพัฒนา (๒) / โครงการตามแผนพัฒนาจังหวัด	ยุทธศาสตร์ชาติ/ แผนแม่บทฯ (๗)	หมวดหมายของ แผนพัฒนา ฉบับที่ ๑๓ (๘)	ลำดับ ความสำคัญ (๙)	แผนงาน (๑๐)	กิจกรรมย่อย (๑๑)	ตัวชี้วัดโครงการ (๑๒)	หน่วยดำเนินงาน (๑๓)	งบประมาณ (บาท) (๑๔)
๑.๙ โครงการที่ ๙ โครงการส่งเสริมการตลาดและการ ประชาสัมพันธ์การท่องเที่ยวเชิงสร้างสรรค์ภายใต้ อัตลักษณ์ของจังหวัดยโสธร	๕.๑๔	๒	๓๕	ส่งเสริมกิจกรรมเชิง สร้างสรรค์ด้านการท่องเที่ยว เพื่อสร้างความหลากหลาย ให้ดึงดูดความสนใจของ นักท่องเที่ยว		ผู้เข้าร่วม โครงการ/กิจกรรม มีความพึงพอใจ การเข้าร่วม โครงการ/กิจกรรม ไม่น้อยกว่าร้อยละ ๘๐		๒,๐๐๐,๐๐๐
๑.๙.๑ กิจกรรมหลักที่ ๙.๑ ส่งเสริมการตลาดและการ ประชาสัมพันธ์การท่องเที่ยวเชิงสร้างสรรค์ภายใต้ อัตลักษณ์ของจังหวัดยโสธร					กิจกรรมส่งเสริมการตลาดและ การประชาสัมพันธ์การท่องเที่ยว เชิงสร้างสรรค์ภายใต้ อัตลักษณ์ ของจังหวัดยโสธร		สนง.การ ท่องเที่ยวและ กีฬาจังหวัดยโสธร	๒,๐๐๐,๐๐๐
๑.๑๐ โครงการที่ ๑๐ โครงการส่งเสริมการกีฬาเพื่อ การท่องเที่ยว	๕.๑๔	๒	๓๖	ส่งเสริมกิจกรรมเชิง สร้างสรรค์ด้านการท่องเที่ยว เพื่อสร้างความหลากหลาย ให้ดึงดูดความสนใจของ นักท่องเที่ยว		ผู้เข้าร่วม โครงการ/กิจกรรม มีความพึงพอใจ การเข้าร่วม โครงการ/กิจกรรม ไม่น้อยกว่าร้อยละ ๘๐		๑,๐๐๐,๐๐๐
๑.๑๐.๑ กิจกรรมหลักที่ ๑ โครงการส่งเสริมการกีฬาเพื่อ การท่องเที่ยว “ยโสธร สปอร์ต ซีรีส์ (YASOTHON SPORTS SERIES)”					กิจกรรมส่งเสริมการกีฬาเพื่อ การท่องเที่ยว “ยโสธร สปอร์ต ซีรีส์ (YASOTHON SPORTS SERIES)”		สนง.การ ท่องเที่ยวและ กีฬาจังหวัดยโสธร	๑,๐๐๐,๐๐๐

ประเด็นการพัฒนา (๒) / โครงการตามแผนพัฒนาจังหวัด	ยุทธศาสตร์ชาติ/ แผนแม่บทฯ (๗)	หมวดหมายของ แผนพัฒนา ฉบับที่ ๑๓ (๘)	ลำดับ ความสำคัญ (๙)	แผนงาน (๑๐)	กิจกรรมย่อย (๑๑)	ตัวชี้วัดโครงการ (๑๒)	หน่วยดำเนินงาน (๑๓)	งบประมาณ (บาท) (๑๔)
๒. โครงการของกระทรวง กรม (๔)								๑,๘๗๒,๒๒๑,๗๖๐
๒.๑ โครงการของกระทรวงคมนาคม								๑,๗๒๖,๗๒๑,๗๖๐
๒.๑.๑ โครงการของกรมทางหลวง								๑๖๐,๐๐๐,๐๐๐
โครงการที่ ๑ โครงการพัฒนาและปรับปรุงเส้นทาง คมนาคมเพื่อเชื่อมโยงการท่องเที่ยว				พัฒนาโครงสร้างพื้นฐาน เชื่อมโยงสู่แหล่งท่องเที่ยวให้				๑๖๐,๐๐๐,๐๐๐
กิจกรรมหลักที่ ๑.๑ พัฒนาและปรับปรุงเส้นทางคมนาคม เพื่อเชื่อมโยงการท่องเที่ยว							แขวงทางหลวง ยโสธร	๑๖๐,๐๐๐,๐๐๐
๒.๑.๒ โครงการของกรมทางหลวงชนบท								๑,๕๖๖,๗๒๑,๗๖๐
โครงการที่ ๑ โครงการพัฒนาและปรับปรุงเส้นทาง คมนาคมเพื่อเชื่อมโยงการท่องเที่ยว				พัฒนาโครงสร้างพื้นฐาน เชื่อมโยงสู่แหล่งท่องเที่ยวให้				๖๙๘,๓๑๐,๐๐๐
กิจกรรมหลักที่ ๑.๑ พัฒนาและปรับปรุงเส้นทางคมนาคม เพื่อเชื่อมโยงการท่องเที่ยว							แขวงทางหลวง ชนบทยโสธร	๖๙๘,๓๑๐,๐๐๐
โครงการที่ ๒ โครงการพัฒนาและยกระดับมาตรฐานทาง สนับสนุนด้านคมนาคมและระบบโลจิสติกส์				พัฒนาโครงสร้างพื้นฐาน เชื่อมโยงสู่แหล่งท่องเที่ยวให้				๘๖๘,๔๑๑,๗๖๐
กิจกรรมหลัก ๒.๑ ก่อสร้างและยกระดับมาตรฐานขั้นทาง							แขวงทางหลวง ชนบทยโสธร	๑๗๑,๑๐๐,๐๐๐
กิจกรรมหลัก ๒.๒ กิจกรรมยกระดับมาตรฐานทาง สนับสนุนโครงการพระราชดำริและโครงการหลวง							แขวงทางหลวง ชนบทยโสธร	๔๕,๐๐๐,๐๐๐
กิจกรรมหลัก ๒.๓ กิจกรรมสนับสนุนยุทธศาสตร์การ ท่องเที่ยว							แขวงทางหลวง ชนบทยโสธร	๒๒๒,๐๐๐,๐๐๐
กิจกรรมหลักที่ ๒.๔ ก่อสร้างสะพาน คสล.							แขวงทางหลวง ชนบทยโสธร	๑๙,๙๘๐,๐๐๐

ประเด็นการพัฒนา (๒) / โครงการตามแผนพัฒนาจังหวัด	ยุทธศาสตร์ชาติ/ แผนแม่บทฯ (๗)	หมวดหมายของ แผนพัฒนา ฉบับที่ ๑๓ (๘)	ลำดับ ความสำคัญ (๙)	แผนงาน (๑๐)	กิจกรรมย่อย (๑๑)	ตัวชี้วัดโครงการ (๑๒)	หน่วยดำเนินงาน (๑๓)	งบประมาณ (บาท) (๑๔)
กิจกรรมหลัก ๒.๕ บำรุงรักษาระบบโครงข่ายทางและ สะพาน							แขวงทางหลวง ชนบทยโสธร	๒๓๙,๙๘๑,๗๖๐
กิจกรรมหลัก ๒.๖ อำนวยความปลอดภัยและปรับปรุง แก้ไขบริเวณเสี่ยงอันตราย							แขวงทางหลวง ชนบทยโสธร	๑๗๐,๓๕๐,๐๐๐
๒.๒ โครงการของกระทรวงมหาดไทย								๑๔๓,๕๐๐,๐๐๐
๒.๒.๑ โครงการของกรมโยธาธิการ								๑๔๐,๐๐๐,๐๐๐
โครงการที่ ๑ ปรับปรุงก่อสร้างแหล่งท่องเที่ยวจังหวัด ยโสธร				พัฒนาและยกระดับแหล่ง ท่องเที่ยวให้ได้มาตรฐาน				๑๔๐,๐๐๐,๐๐๐
กิจกรรมหลักที่ ๑.๑ ปรับปรุงก่อสร้างแหล่งท่องเที่ยว จังหวัดยโสธร							สนง.โยธาธิการ และผังเมือง ยโสธร	๑๔๐,๐๐๐,๐๐๐
๒.๒.๒ โครงการของกรมองค์การปกครองท้องถิ่น								๓,๕๐๐,๐๐๐
โครงการที่ ๑ โครงการพัฒนาและปรับปรุงเส้นทาง คมนาคมเพื่อเชื่อมโยงการท่องเที่ยว				พัฒนาโครงสร้างพื้นฐาน เชื่อมโยงสู่แหล่งท่องเที่ยวให้ ดีขึ้น				๓,๐๐๐,๐๐๐
กิจกรรมหลักที่ ๑ ปรับปรุงภูมิทัศน์สวนสาธารณะวิมานพญา ถ่าน							เทศบาลเมือง ยโสธร	๓,๐๐๐,๐๐๐
โครงการที่ ๒ โครงการส่งเสริมการท่องเที่ยวจังหวัดยโสธร				ส่งเสริมกิจกรรมเชิง สร้างสรรค์ด้านการท่องเที่ยว สู่ชุมชน				๕๐๐,๐๐๐
กิจกรรมหลักที่ ๑ ส่งเสริมกิจกรรมนิทรรศการหมุนเวียน ภายในพิพิธภัณฑ์เมืองเก่าบ้านสิงห์ท่า							เทศบาลเมือง ยโสธร	๕๐๐,๐๐๐
๒.๓ โครงการของกระทรวงวัฒนธรรม								๒,๐๐๐,๐๐๐
๒.๓.๑ โครงการของกรมวัฒนธรรม								๒,๐๐๐,๐๐๐

ประเด็นการพัฒนา (๒) / โครงการตามแผนพัฒนาจังหวัด	ยุทธศาสตร์ชาติ/ แผนแม่บทฯ (๗)	หมวดหมายของ แผนพัฒนา ฉบับที่ ๑๓ (๘)	ลำดับ ความสำคัญ (๙)	แผนงาน (๑๐)	กิจกรรมย่อย (๑๑)	ตัวชี้วัดโครงการ (๑๒)	หน่วยดำเนินงาน (๑๓)	งบประมาณ (บาท) (๑๔)
โครงการที่ ๑ ส่งเสริมพัฒนาต่อยอดประเพณีแห่มาลัย ข้าวตอก "หนึ่งในหล้ามาฆบูชา อารยธรรมอีสาน สู่การ ท่องเที่ยวเชิงสร้างสรรค์"				ส่งเสริมภูมิปัญญาท้องถิ่น วัฒนธรรมประเพณีให้เกิด ความยั่งยืน				๒,๐๐๐,๐๐๐
กิจกรรมหลักที่ ๑ ส่งเสริมพัฒนาต่อยอดประเพณีแห่มาลัย ข้าวตอก "หนึ่งในหล้ามาฆบูชา อารยธรรมอีสาน สู่การ ท่องเที่ยวเชิงสร้างสรรค์"							สนง.วัฒนธรรม จังหวัดยโสธร	๒,๐๐๐,๐๐๐
๓. โครงการขององค์กรปกครองส่วนท้องถิ่น (๕)								๕๗๑,๒๗๑,๘๖๐
โครงการที่ ๑ โครงการพัฒนาปรับปรุงก่อสร้างแหล่ง ท่องเที่ยวจังหวัดยโสธร				พัฒนาและยกระดับแหล่ง ท่องเที่ยวให้ได้มาตรฐาน				๕๓๑,๐๑๖,๐๐๐
กิจกรรมหลักที่ ๑.๑ พัฒนาปรับปรุงก่อสร้างแหล่ง ท่องเที่ยวจังหวัดยโสธร								๕๓๑,๐๑๖,๐๐๐
							อปท.อำเภอมือเมือง	๓๓,๒๓๔,๘๐๐
							อปท.อำเภอเลิง นกทา	๔๐,๐๐๐,๐๐๐
							อปท.อำเภอป่าดัว	๓๘๓,๐๙๐,๐๐๐
							อปท.คำเขื่อนแก้ว	๔,๒๘๖,๒๐๐
							อปท.ค้อวัง	๙,๘๘๐,๐๐๐

ประเด็นการพัฒนา (๒) / โครงการตามแผนพัฒนาจังหวัด	ยุทธศาสตร์ชาติ/ แผนแม่บทฯ (๗)	หมวดหมายของ แผนพัฒนา ฉบับที่ ๑๓ (๘)	ลำดับ ความสำคัญ (๙)	แผนงาน (๑๐)	กิจกรรมย่อย (๑๑)	ตัวชี้วัดโครงการ (๑๒)	หน่วยดำเนินงาน (๑๓)	งบประมาณ (บาท) (๑๔)
							อปท.อำเภอมหา ชนะชัย	๕๐,๐๐๐,๐๐๐
							ทม.ยส.	๑๐,๕๒๕,๐๐๐
โครงการที่ ๒ โครงการพัฒนาและปรับปรุงเส้นทาง คมนาคมเพื่อเชื่อมโยงการท่องเที่ยว				พัฒนาโครงสร้างพื้นฐาน เชื่อมโยงสู่แหล่งท่องเที่ยวให้ ได้มาตรฐาน				๑๗,๐๒๐,๐๐๐
กิจกรรมหลักที่ ๒.๑ ปรับปรุงเส้นทางจราจรในเขตเมืองเก่า บ้านสิงห์ท่า							ทม.ยส.	๒๐,๐๐๐
กิจกรรมหลักที่ ๒.๒ ปรับปรุงภูมิทัศน์สวนสาธารณะวิมาน พญาแถน							ทม.ยส.	๙,๐๐๐,๐๐๐
กิจกรรมหลักที่ ๒.๓ ส่งเสริมการท่องเที่ยววัดล้านขวด							อปท.อำเภอ ทรายมูล	๑,๐๐๐,๐๐๐
กิจกรรมหลักที่ ๒.๔ ปรับปรุงสภาพภูมิทัศน์หนองปูด้า							อปท.อำเภอ ทรายมูล	๕,๐๐๐,๐๐๐
กิจกรรมหลักที่ ๒.๕ ปรับปรุงสภาพภูมิทัศน์แหล่งท่องเที่ยว หอไตรประวัติศาสตร์							อปท.อำเภอ ทรายมูล	๒,๐๐๐,๐๐๐

ประเด็นการพัฒนา (๒) / โครงการตามแผนพัฒนาจังหวัด	ยุทธศาสตร์ชาติ/ แผนแม่บทฯ (๗)	หมวดหมายของ แผนพัฒนา ฉบับที่ ๑๓ (๘)	ลำดับ ความสำคัญ (๙)	แผนงาน (๑๐)	กิจกรรมย่อย (๑๑)	ตัวชี้วัดโครงการ (๑๒)	หน่วยดำเนินงาน (๑๓)	งบประมาณ (บาท) (๑๔)
โครงการที่ ๓ พัฒนาและยกระดับการท่องเที่ยวโดยชุมชน				พัฒนาและยกระดับ บุคลากรด้านการท่องเที่ยว และบริการ				๑๙๙,๒๖๐
กิจกรรมหลักที่ ๓.๑ ยกระดับความปลอดภัยและสิ่งอำนวยความสะดวกเพื่อส่งเสริมการท่องเที่ยวบริการและสร้างมูลค่าเพื่อสินค้าเกษตรอินทรีย์							อปท.ทรายมูล	๑๙๙,๒๖๐
โครงการที่ ๔ ส่งเสริมวัฒนธรรม ประเพณีตามวิถีอีสาน				ส่งเสริมภูมิปัญญาท้องถิ่น วัฒนธรรมประเพณีให้เกิด ความยั่งยืน				๒๒,๕๐๖,๖๐๐
กิจกรรมหลักที่ ๔.๑ ส่งเสริมงานประเพณี								๑๙,๕๕๗,๐๐๐
							อปท.อำเภอเมือง ยโสธร	๙,๑๑๘,๐๐๐
							อปท.อำเภอป่าดัว	๒,๓๘๐,๐๐๐
							ทม.ยส.	๘,๐๙๙,๐๐๐
กิจกรรมหลักที่ ๔.๒ งานประเพณีทำบุญสงฆ์น้ำหลวงปู่อา ฮาม							อปท.ป่าดัว	๑๕๐,๐๐๐

ประเด็นการพัฒนา (๒) / โครงการตามแผนพัฒนาจังหวัด	ยุทธศาสตร์ชาติ/ แผนแม่บทฯ (๗)	หมวดหมายของ แผนพัฒนา ฉบับที่ ๑๓ (๘)	ลำดับ ความสำคัญ (๙)	แผนงาน (๑๐)	กิจกรรมย่อย (๑๑)	ตัวชี้วัดโครงการ (๑๒)	หน่วยดำเนินงาน (๑๓)	งบประมาณ (บาท) (๑๔)
กิจกรรมหลักที่ ๔.๓ งานประเพณีตำนานข้าวอินทรีย์ วิถี กุดชุม พิธีบุญคูณลาน กุ่มข้าวใหญ่							อปท.เลิงนกทา	๔๙๑,๖๐๐
กิจกรรมหลักที่ ๔.๔ ส่งเสริมประเพณีแห่มาลัยข้าวตอก							อปท.มหาชนะชัย	๑,๕๐๐,๐๐๐
กิจกรรมหลักที่ ๔.๕ จัดงานประเพณีแห่ดาวเทศกาล คริสต์มาส							อปท.ไทยเจริญ	๗๖๘,๐๐๐
โครงการที่ ๕ โครงการส่งเสริมและพัฒนาการ ประชาสัมพันธ์และกิจกรรมการท่องเที่ยวและกีฬาเชิงรุก เพื่อรองรับวิถีชีวิตปกติใหม่					ส่งเสริมพัฒนาและยกระดับ ระบบสารสนเทศและการ ประชาสัมพันธ์ทาง การตลาดด้านการท่องเที่ยว และบริการในทุกช่องทาง			๓๐,๐๐๐
กิจกรรมหลักที่ ๕.๑ จัดทำสื่อประชาสัมพันธ์การท่องเที่ยว จังหวัดยโสธรผ่านสื่อออนไลน์							อบจ.ยส.	๓๐,๐๐๐
โครงการที่ ๖ โครงการส่งเสริมการท่องเที่ยวจังหวัดยโสธร					ส่งเสริมกิจกรรมเชิง สร้างสรรค์ด้านการท่องเที่ยว เพื่อสร้างความหลากหลาย ให้ดึงดูดความสนใจของ นักท่องเที่ยว			๕๐๐,๐๐๐

ประเด็นการพัฒนา (๒) / โครงการตามแผนพัฒนาจังหวัด	ยุทธศาสตร์ชาติ/ แผนแม่บทฯ (๗)	หมวดหมายของ แผนพัฒนา ฉบับที่ ๑๓ (๘)	ลำดับ ความสำคัญ (๙)	แผนงาน (๑๐)	กิจกรรมย่อย (๑๑)	ตัวชี้วัดโครงการ (๑๒)	หน่วยดำเนินงาน (๑๓)	งบประมาณ (บาท) (๑๔)
กิจกรรมหลักที่ ๖.๑ ส่งเสริมกิจกรรมนิทรรศการ หมุนเวียนภายในพิพิธภัณฑ์เมืองเก่าบ้านสิงห์ท่า							ทม.ยส.	๕๐๐,๐๐๐
ประเด็นการพัฒนาที่ ๔ อนุรักษ์ พัฒนา ทรัพยากรธรรมชาติและสิ่งแวดล้อม								๕๐,๐๐๐,๐๐๐
๑. โครงการของจังหวัด (๓)								๕๐,๐๐๐,๐๐๐
๑.๓ โครงการที่ ๓ การบริหารจัดการน้ำอย่างบูรณาการ	๔.๑๕	๑๐	๑	การเพิ่มประสิทธิภาพการ บริหารจัดการน้ำอย่าง บูรณาการ		แหล่งน้ำร้อยละ ๘๐ ในพื้นที่จังหวัด ยโสธรได้รับการ บริหารจัดการ		๕๐,๐๐๐,๐๐๐
๑.๓.๑ กิจกรรมหลัก ๓.๑ พัฒนาแหล่งน้ำเพื่อการเกษตร และอุปโภค บริโภค					๑. แก้มลิงบ่อโจโก้ พร้อมอาคาร ประกอบ ระยะที่ ๔ บ้านศรีฐาน ตำบลศรีฐาน อำเภอป่าดิว จังหวัดยโสธร		โครงการ ชลประทาน	๕๐,๐๐๐,๐๐๐

โครงการตามแผนปฏิบัติการประจำปี พ.ศ. ๒๕๖๙ ของจังหวัด

ส่วนที่ ๒ โครงการอื่นที่จำเป็นเพื่อแก้ไขปัญหาของจังหวัด หรือสนับสนุนการขับเคลื่อนแผนพัฒนาจังหวัด

ประเด็นการพัฒนา (๒) / โครงการตามแผนพัฒนาจังหวัด	ยุทธศาสตร์ชาติ/ แผนแม่บทฯ (๗)	หมวดหมายของ แผนพัฒนา ฉบับที่ ๑๓ (๘)	ลำดับ ความสำคัญ (๙)	แผนงาน (๑๐)	กิจกรรมย่อย (๑๑)	ตัวชี้วัดโครงการ (๑๒)	หน่วยดำเนินงาน (๑๓)	งบประมาณ (บาท) (๑๔)
ประเด็นการพัฒนาที่ ๓ ยกระดับคุณภาพชีวิต เสริมสร้าง ความเข้มแข็งและความมั่นคงของครอบครัว ชุมชนและ สังคม								๔,๓๙๐,๕๖๗,๓๓๕
๑. โครงการของจังหวัด (๓)								๔๐,๕๖๗,๓๔๐
๑.๑ โครงการที่ ๑ พัฒนาคุณภาพชีวิตเสริมสร้าง ครอบครัวและชุมชนสู่ความเข้มแข็งแบบพอเพียง	๔.๑๕	๙	๓๗	ยกระดับคุณภาพชีวิตลดความ เหลื่อมล้ำทางสังคมและเสริมสร้าง ชุมชนสู่ความเข้มแข็ง		ร้อยละของตำบล ที่สามารถ ขับเคลื่อนงาน กองทุนสวัสดิการ ชุมชน		๙๔๔,๘๐๐
๑.๑.๑ กิจกรรมหลักที่ ๑.๑ สร้างสัมพันธ์ภาพและ วินัยเชิงบวกในครอบครัวสู่สังคม					๑. สายใยสัมพันธ์ เสริมสร้างพลังสุข ทุกช่วงวัย ๒. รู้รักสร้างวินัย สายใยสัมพันธ์ ๓. บทเรียนความสำเร็จ กระบวนการ สร้างสายใย สัมพันธ์ เสริมพลังครอบครัว		สนง.พัฒนาสังคม และความมั่นคง ของมนุษย์จังหวัด ยโสธร	๙๔๔,๘๐๐
๑.๒ โครงการที่ ๒ ส่งเสริมพระพุทธศาสนาเพื่อพัฒนา คุณภาพชีวิต	๔.๑๕	๙	๓๘	ยกระดับคุณภาพชีวิตลดความ เหลื่อมล้ำทางสังคมและเสริมสร้าง ชุมชนสู่ความเข้มแข็ง		นักเรียน นักศึกษา เยาวชน		๑๕,๒๕๙,๕๐๐

ประเด็นการพัฒนา (๒) / โครงการตามแผนพัฒนาจังหวัด	ยุทธศาสตร์ชาติ/ แผนแม่บทฯ (๗)	หมุดหมายของ แผนพัฒนา ฉบับที่ ๑๓ (๘)	ลำดับ ความสำคัญ (๙)	แผนงาน (๑๐)	กิจกรรมย่อย (๑๑)	ตัวชี้วัดโครงการ (๑๒)	หน่วยดำเนินงาน (๑๓)	งบประมาณ (บาท) (๑๔)
๑.๒.๑ กิจกรรมหลักที่ ๒.๑ สร้างอาคารอเนกประสงค์ พร้อมครุภัณฑ์ เสริมสร้างพัฒนาแหล่งท่องเที่ยวทางด้าน ศาสนา ศิลปะและวัฒนธรรม จังหวัดยโสธร ประจำปี งบประมาณ พ.ศ. ๒๕๖๙					สร้างอาคารอเนกประสงค์พร้อม ครุภัณฑ์ เสริมสร้างพัฒนาแหล่ง ท่องเที่ยวทางด้านศาสนา ศิลปะและ วัฒนธรรม จังหวัดยโสธร ประจำปี งบประมาณ พ.ศ. ๒๕๖๙		สนง. พระพุทธศาสนา จังหวัดยโสธร	๑๕,๐๐๐,๐๐๐
๑.๒.๒ กิจกรรมหลักที่ ๒.๒ ส่งเสริมการปฏิบัติธรรม เพื่อพัฒนาคุณภาพชีวิตครอบครัวอบอุ่นด้วยพระธรรม					ส่งเสริมการปฏิบัติธรรมเพื่อพัฒนา คุณภาพชีวิตครอบครัวอบอุ่นด้วยพระ ธรรม		สนง. พระพุทธศาสนา จังหวัดยโสธร	๒๕๙,๕๐๐
๑.๓ โครงการที่ ๓ ส่งเสริมโครงการ “หมู่บ้านรักษาศีล ๕” และส่งเสริมโครงการ “วัด ประชา รัฐ สร้างสุข ด้วย แนวทาง ๕ ส”	๔.๑๕	๙	๓๙	ยกระดับคุณภาพชีวิตลดความ เหลื่อมล้ำทางสังคมและเสริมสร้าง ชุมชนสู่ความเข้มแข็ง		ประชาชนใน โครงการส่งเสริม หมู่บ้านรักษาศีล ๕ และกิจกรรมวัด ประชา รัฐ สร้างสุข ด้วยแนวทาง ๕ ส จำนวน ๓๐๐ คน / ๒ รุ่น		๒๒๗,๖๐๐
๑.๑.๑ กิจกรรมหลักที่ ๓.๑ ส่งเสริมโครงการ “หมู่บ้าน รักษาศีล ๕” และส่งเสริมโครงการ “วัด ประชา รัฐ สร้างสุข ด้วยแนวทาง ๕ ส”					ส่งเสริมหมู่บ้านรักษาศีล ๕ และ กิจกรรมวัด ประชา รัฐ สร้างสุข ด้วยแนวทาง ๕ ส		สนง. พระพุทธศาสนา จังหวัดยโสธร	๒๒๗,๖๐๐
๑.๔ โครงการที่ ๔ เพิ่มศักยภาพในการพัฒนาฐานข้อมูล เพื่อขับเคลื่อนการพัฒนาเมืองอัจฉริยะ Smart City	๔.๑๕		๔๐	ยกระดับคุณภาพชีวิตลดความ เหลื่อมล้ำทางสังคมและเสริมสร้าง ชุมชนสู่ความเข้มแข็ง		จังหวัดยโสธรมี ฐานข้อมูลเพื่อการ พัฒนาเมืองอัจฉริยะ		๒๗๐,๐๐๐

ประเด็นการพัฒนา (๒) / โครงการตามแผนพัฒนาจังหวัด	ยุทธศาสตร์ชาติ/ แผนแม่บทฯ (๗)	หมวดหมายของ แผนพัฒนา ฉบับที่ ๑๓ (๘)	ลำดับ ความสำคัญ (๙)	แผนงาน (๑๐)	กิจกรรมย่อย (๑๑)	ตัวชี้วัดโครงการ (๑๒)	หน่วยดำเนินงาน (๑๓)	งบประมาณ (บาท) (๑๔)
๑.๔.๑ กิจกรรมหลักที่ ๔.๑ เพิ่มศักยภาพในการพัฒนา ฐานข้อมูลเพื่อขับเคลื่อนการพัฒนาเมืองอัจฉริยะ Smart City					เพิ่มศักยภาพในการพัฒนาฐานข้อมูล เพื่อขับเคลื่อนการพัฒนาเมืองอัจฉริยะ Smart City			๒๗๐,๐๐๐
๑.๕ โครงการที่ ๕ ส่งเสริมและพัฒนาศักยภาพ การศึกษาสู่ความเป็นเลิศ	๔.๑๕	๑๒	๔๑	ยกระดับมาตรฐานการศึกษาสู่ความ เป็นเลิศ		๑. ผู้บริหาร ครู บุคลากรทางการศึกษา ไม่น้อยกว่าร้อยละ ๘๐ ได้เรียนรู้จากแหล่ง เรียนรู้และภูมิปัญญา ท้องถิ่น สามารถสร้าง องค์ความรู้ด้วยตนเอง และนำไปประยุกต์ใช้ ในการจัดการเรียนการ สอนและผู้เรียนไม่น้อย กว่าร้อยละ ๘๐ เห็น คุณค่ารักท้องถิ่นของ ตนเอง รู้จักปรับตัว เข้ากับชุมชน มี ความคิดสร้างสรรค์ รู้จักการแก้ปัญหา พร้อมที่จะเป็นสมาชิก ที่ดีของชุมชนทั้งใน ปัจจุบันและอนาคต ๒. เด็กและเยาวชนที่ เข้าร่วมโครงการมี ทักษะความเป็น พลเมืองดิจิทัล ในศตวรรษที่ ๒๑ ร้อย ละ ๘๐ ตามเกณฑ์ที่ กำหนด		๘,๖๘๒,๙๕๐

ประเด็นการพัฒนา (๒) / โครงการตามแผนพัฒนาจังหวัด	ยุทธศาสตร์ชาติ/ แผนแม่บทฯ (๗)	หมุดหมายของ แผนพัฒนา ฉบับที่ ๑๓ (๘)	ลำดับ ความสำคัญ (๙)	แผนงาน (๑๐)	กิจกรรมย่อย (๑๑)	ตัวชี้วัดโครงการ (๑๒)	หน่วยดำเนินงาน (๑๓)	งบประมาณ (บาท) (๑๔)
๑.๕.๑ กิจกรรมหลักที่ ๕.๑ ส่งเสริมพัฒนาการ ศักยภาพสู่ความเป็นเลิศ					ส่งเสริมพัฒนาการศักยภาพสู่ความเป็น เลิศ		สนง.ศึกษาธิการ จังหวัดยโสธร	๘,๖๘๒,๙๕๐
๑.๖ โครงการที่ ๖ เสริมสร้างทักษะทางสมอง (Executive Functions : EF) เด็กปฐมวัย ผ่านหนังสือ ภาพ นิทานชั้นดี สำหรับทีมพี่เลี้ยง (Coacher) ในชุมชน จังหวัดยโสธร	๔.๑๕	๑๒	๔๒	พัฒนาและเสริมสร้างศักยภาพคน ตลอดช่วงชีวิต		เด็กชั้นประถมปีที่ ๑ มีระดับสติปัญญา เฉลี่ย IQ เฉลี่ยไม่ ต่ำกว่า ๑๐๓		๑,๓๕๘,๒๐๐
๑.๖.๑ กิจกรรมหลักที่ ๖.๑ เสริมสร้างทักษะทาง สมอง (Executive Functions : EF) เด็กปฐมวัย ผ่าน หนังสือภาพ นิทานชั้นดี สำหรับทีมพี่เลี้ยง (Coacher) ใน ชุมชน จังหวัดยโสธร					๑. อบรมเชิงปฏิบัติการการเรียนรู้เรื่อง การเสริมสร้างทักษะสมอง (EF) ผ่าน หนังสือภาพ นิทานชั้นดี สำหรับทีมพี่ เลี้ยง (Coacher) ในชุมชน ๒. เสริมสร้างทักษะทางสมองสำหรับ เด็กปฐมวัยสนับสนุนชุดสาคิตหนังสือ ภาพ นิทาน ชั้นดี และอุปกรณ์ ส่งเสริมพัฒนาการเด็ก		สนง.สาธารณสุข จังหวัดยโสธร	๑,๓๕๘,๒๐๐

ประเด็นการพัฒนา (๒) / โครงการตามแผนพัฒนาจังหวัด	ยุทธศาสตร์ชาติ/ แผนแม่บทฯ (๗)	หมุดหมายของ แผนพัฒนา ฉบับที่ ๑๓ (๘)	ลำดับ ความสำคัญ (๙)	แผนงาน (๑๐)	กิจกรรมย่อย (๑๑)	ตัวชี้วัดโครงการ (๑๒)	หน่วยดำเนินงาน (๑๓)	งบประมาณ (บาท) (๑๔)
๑.๗ โครงการที่ ๗ การเฝ้าระวัง ป้องกันภาวะพลัด ตกหกล้มในผู้สูงอายุ โดยกลไกชุมชนเป็นมิตรกับผู้สูงอายุ จังหวัดยโสธร ปีงบประมาณ พ.ศ. ๒๕๖๙	๔.๑๕	๑๒	๔๓	พัฒนาและเสริมสร้างศักยภาพคน ตลอดช่วงชีวิต		๑. ผู้สูงอายุได้รับการคัดกรองภาวะ เสี่ยงพลัดตกหกล้ม ร้อยละ ๙๐ ๒. ผู้สูงอายุกลุ่ม เสี่ยงพลัดตกหกล้ม ได้รับการส่งเสริม ความรู้ปรับเปลี่ยน พฤติกรรมและ แก้ไขปัจจัยเสี่ยง ร้อยละ ๘๕		๑,๑๑๓,๐๐๐
๑.๗.๑ กิจกรรมหลักที่ ๗.๑การเฝ้าระวัง ป้องกัน ภาวะพลัดตกหกล้มในผู้สูงอายุ โดยกลไกชุมชนเป็นมิตรกับ ผู้สูงอายุ จังหวัดยโสธร ปีงบประมาณ พ.ศ. ๒๕๖๙					๑. การเฝ้าระวัง ป้องกันภาวะพลัดตกหกล้ม ในผู้สูงอายุ โดยกลไกชุมชนเป็นมิตร กับผู้สูงอายุ ๒. ประชุมเชิงปฏิบัติการมีส่วนร่วมของ ชุมชนการเฝ้าระวัง ป้องกันการพลัดตก หกล้มในผู้สูงอายุ ผ่านกลไกชุมชนเป็น มิตรกับผู้สูงอายุ จังหวัดยโสธร ๓. ประชุมเชิงปฏิบัติการมีส่วนร่วมของ ชุมชนการเฝ้าระวัง ป้องกันการพลัดตก หกล้มในผู้สูงอายุ ผ่านกลไกชุมชนเป็น มิตรกับผู้สูงอายุ จังหวัดยโสธร ๔. สนับสนุนวัสดุอุปกรณ์สาธิตในการ ป้องกันการพลัดตกหกล้ม		สนง.สาธารณสุข จังหวัดยโสธร	๑,๑๑๓,๐๐๐

ประเด็นการพัฒนา (๒) / โครงการตามแผนพัฒนาจังหวัด	ยุทธศาสตร์ชาติ/ แผนแม่บทฯ (๓)	หมวดหมายของ แผนพัฒนา ฉบับที่ ๑๓ (๘)	ลำดับ ความสำคัญ (๙)	แผนงาน (๑๐)	กิจกรรมย่อย (๑๑)	ตัวชี้วัดโครงการ (๑๒)	หน่วยดำเนินงาน (๑๓)	งบประมาณ (บาท) (๑๔)
๑.๘. โครงการที่ ๘ การสร้างความรู้ด้านสุขภาพการ ป้องกันควบคุมปัจจัยเสี่ยงที่คุกคาม	๔.๑๕	๙	๔๔	พัฒนาและเสริมสร้างศักยภาพคน ตลอดช่วงชีวิต		๑. อัตราการฆ่าตัว ตายสำเร็จไม่เกิน ๘.๐ ต่อแสน ประชากร ๒. ร้อยละ ๙๐ ผู้ พยายามทำร้าย ตัวเองไม่กลับมาทำ ร้ายตัวเองซ้ำภายใน ๑ ปี		๑,๑๔๗,๒๐๐
๑.๘.๑ กิจกรรมหลักที่ ๘.๑ ป้องกันแก้ไขปัญหาภาวะ ซึมเศร้าและการฆ่าตัวตายในจังหวัดยโสธร					๑. ประชุมคณะอนุกรรมการ พรบ. สุขภาพจิต ๒. ประชุมเชิงปฏิบัติการเสริมสร้าง ความเข้มแข็งทางใจในการป้องกัน ปัญหาการฆ่าตัวตายในสถานศึกษา จังหวัดยโสธร ๓. ประชุมเชิงปฏิบัติการเสริมสร้าง ภูมิคุ้มกันทางใจในชุมชนป้องกัน ปัญหาฆ่าตัวตายในจังหวัดยโสธร ๔. อบรมการป้องกันโรคซึมเศร้าและ การฆ่าตัวตายในวัยรุ่น ๕. จัดทำสื่อประชาสัมพันธ์		สนง.สาธารณสุข จังหวัดยโสธร	๑,๑๔๗,๒๐๐

ประเด็นการพัฒนา (๒) / โครงการตามแผนพัฒนาจังหวัด	ยุทธศาสตร์ชาติ/ แผนแม่บทฯ (๗)	หมุดหมายของ แผนพัฒนา ฉบับที่ ๑๓ (๘)	ลำดับ ความสำคัญ (๙)	แผนงาน (๑๐)	กิจกรรมย่อย (๑๑)	ตัวชี้วัดโครงการ (๑๒)	หน่วยดำเนินงาน (๑๓)	งบประมาณ (บาท) (๑๔)
๑.๙ โครงการที่ ๙ พัฒนาคุณภาพชีวิตเสริมสร้าง ทักษะอาชีพในกลุ่มแรงงานที่ขาดทักษะ	๔.๑๕	๑๒	๔๕	ยกระดับคุณภาพชีวิตเพื่อเพิ่ม โอกาสและทางเลือกในการประกอบ อาชีพ		ร้อยละของ ผู้เข้าร่วมโครงการ ได้รับการคุ้มครอง ในระบบ ประกันสังคม (ม. ๔๐) ไม่ต่ำกว่าร้อยละ ๖๐ ของจำนวน ผู้เข้าร่วมโครงการ		๑,๗๘๔,๐๐๐
๑.๙.๑ กิจกรรมหลักที่ ๙.๑ พัฒนาศักยภาพ แรงงานและทักษะอาชีพเพื่อการมีงานทำและมีคุณภาพชีวิต ที่ดี					พัฒนาคุณภาพชีวิตเสริมสร้างทักษะ อาชีพในกลุ่มแรงงานที่ขาดทักษะ		สนง.แรงงาน จังหวัดยโสธร	๑,๗๘๔,๐๐๐
๑.๑๐ โครงการฝึกอบรมวิชาชีพพระยะสันสำหรับ ผู้ต้องขัง ๑๒ สาขา	๔.๑๕	๑๒	๔๖	ยกระดับคุณภาพชีวิตเพื่อเพิ่ม โอกาสและทางเลือกในการประกอบ อาชีพ		ผู้ต้องขังเรือนจำ จังหวัดยโสธร จำนวน ๒๔๐ คน		๑๖๒,๐๐๐
๑.๑๐.๑ กิจกรรมหลักที่ ๑๐.๑ ฝึกอบรมวิชาชีพพระยะ สันสำหรับผู้ต้องขัง ๑๒ สาขา					ฝึกอาชีพพระยะสันให้ผู้ต้องขัง ๑๒ สาขา		เรือนจำจังหวัด ยโสธร	๑๖๒,๐๐๐

ประเด็นการพัฒนา (๒) / โครงการตามแผนพัฒนาจังหวัด	ยุทธศาสตร์ชาติ/ แผนแม่บทฯ (๗)	หมุดหมายของ แผนพัฒนา ฉบับที่ ๑๓ (๘)	ลำดับ ความสำคัญ (๙)	แผนงาน (๑๐)	กิจกรรมย่อย (๑๑)	ตัวชี้วัดโครงการ (๑๒)	หน่วยดำเนินงาน (๑๓)	งบประมาณ (บาท) (๑๔)
๑.๑๑ โครงการที่ ๑๑ เตรียมความพร้อมศักยภาพแก่ แรงงานไทยเพื่อไปทำงานต่างประเทศโดยถูกกฎหมาย	๔.๑๕	๑๒	๔๗	ยกระดับคุณภาพชีวิตเพื่อเพิ่ม โอกาสและทางเลือกในการประกอบ อาชีพ		คนหางานที่ ประสงค์จะไป ทำงานใน ต่างประเทศ ประชาชนทั่วไป และทหารกอง ประจำการ นักเรียน/นักศึกษา จำนวน ๑๒๐ คน (จำนวน ๓ รุ่น รุ่น ละ ๔๐ คน)		๒๑๐,๐๐๐
๑.๑๑.๑ กิจกรรมหลักที่ ๑๑.๑ เตรียมความพร้อมศักยภาพ แก่แรงงานไทยเพื่อไปทำงานต่างประเทศโดยถูกกฎหมาย					เตรียมความพร้อมศักยภาพแก่แรงงาน ไทยเพื่อไปทำงานต่างประเทศโดยถูก กฎหมาย		สนง.จัดหางาน จังหวัดยโสธร	๒๑๐,๐๐๐

ประเด็นการพัฒนา (๒) / โครงการตามแผนพัฒนาจังหวัด	ยุทธศาสตร์ชาติ/ แผนแม่บทฯ (๗)	หมวดหมายของ แผนพัฒนา ฉบับที่ ๑๓ (๘)	ลำดับ ความสำคัญ (๙)	แผนงาน (๑๐)	กิจกรรมย่อย (๑๑)	ตัวชี้วัดโครงการ (๑๒)	หน่วยดำเนินงาน (๑๓)	งบประมาณ (บาท) (๑๔)
๑.๑๒ โครงการที่ ๑๒ คนยโสธร อยู่ในสังคมดี มีงานทำ ห่างไกลยาเสพติด		๙	๔๘	ยกระดับคุณภาพชีวิตเพื่อเพิ่ม โอกาสและทางเลือกในการประกอบ อาชีพ		๑. ร้อยละ ๙๐ ของ กลุ่มเด็ก กลุ่มวัยรุ่น มีทักษะการเป็น อพม.น้อย สามารถ นำไปประยุกต์ใช้ใน ศูนย์จิตวิทยาใน โรงเรียนได้ ๒. ร้อยละ ๗๐ ของ กลุ่มวัยทำงาน และ บุคคลในครอบครัว มีความรู้ด้านแหล่ง การฝึกอาชีพ แหล่ง งาน และแหล่งทุน ประกอบอาชีพ		๗๑๔,๗๙๐
๑.๑๒.๑ กิจกรรมหลักที่ ๑๒.๑ ส่งเสริมการมีส่วนร่วมทาง สังคม และการส่งเสริมอาชีพอย่างรายได้ยั่งยืน					กิจกรรมส่งเสริมการมีส่วนร่วมทาง สังคม และการส่งเสริมอาชีพอย่าง รายได้ยั่งยืน		สนง.พัฒนาสังคม และความมั่นคง ของมนุษย์จังหวัด ยโสธร	๗๑๔,๗๙๐

ประเด็นการพัฒนา (๒) / โครงการตามแผนพัฒนาจังหวัด	ยุทธศาสตร์ชาติ/ แผนแม่บทฯ (๗)	หมุดหมายของ แผนพัฒนา ฉบับที่ ๑๓ (๘)	ลำดับ ความสำคัญ (๙)	แผนงาน (๑๐)	กิจกรรมย่อย (๑๑)	ตัวชี้วัดโครงการ (๑๒)	หน่วยดำเนินงาน (๑๓)	งบประมาณ (บาท) (๑๔)
๑.๑๓ โครงการที่ ๑๓ โครงการพัฒนาคุณภาพชีวิต ผ่านศูนย์ฟื้นฟูสภาพผู้ติดยาเสพติด ภายใต้รูปแบบเฉพาะ จังหวัดยโสธร	๔.๑๕	๙	๔๙	เพิ่มศักยภาพในการรักษาความ มั่นคงภายในและความปลอดภัยใน ชีวิตและทรัพย์สิน		๒. ร้อยละ ๗๐ ของกลุ่มวัยทำงาน และบุคคลใน ครอบครัว		๑,๖๙๗,๐๕๐
๑.๑๒.๑ กิจกรรมหลักที่ ๑๒.๑ การพัฒนา คุณภาพชีวิตผู้ผ่านศูนย์ฟื้นฟูสภาพผู้ติดยาเสพติด ภายใต้ รูปแบบเฉพาะของจังหวัดยโสธร					๑. โครงการเสริมสร้างความรู้ สร้าง กรอบแนวคิด แนวทางปฏิบัติงานของ คณะทำงานศูนย์ฟื้นฟูสภาพทางสังคม ๒. แต่งตั้งคณะทำงานระดับจังหวัด ระดับอำเภอ ระดับตำบล ๓. รมณรงค์ประชาสัมพันธ์สร้างการรับรู้ ให้กับประชาชนในพื้นที่	มีความรู้ด้าน แหล่งการฝึกอาชีพ แหล่งงาน และ แหล่งทุนประกอบ อาชีพ	ศอ.ปส.จ.ยส.	๑,๔๘๑,๐๕๐
๑.๑๒.๒ กิจกรรมหลักที่ ๑๒.๒ บำบัดฟื้นฟู สมรรถภาพผู้ต้องขังติดยาเสพติด รูปแบบชุมชนบำบัด					ฝึกอบรมโครงการบำบัดฟื้นฟู สมรรถภาพผู้ต้องขังติดยาเสพติด		เรือนจำจังหวัด ยโสธร	๒๑๖,๐๐๐

ประเด็นการพัฒนา (๒) / โครงการตามแผนพัฒนาจังหวัด	ยุทธศาสตร์ชาติ/ แผนแม่บทฯ (๗)	หมวดหมายของ แผนพัฒนา ฉบับที่ ๑๓ (๘)	ลำดับ ความสำคัญ (๙)	แผนงาน (๑๐)	กิจกรรมย่อย (๑๑)	ตัวชี้วัดโครงการ (๑๒)	หน่วยดำเนินงาน (๑๓)	งบประมาณ (บาท) (๑๔)
๑.๑๔ โครงการที่ ๑๔ โครงการป้องกันและแก้ไข ปัญหายาเสพติด ทูบีนัมเบอร์วันจังหวัดยโสธร	๔.๑๕	๙	๕๐	เพิ่มศักยภาพในการรักษาความ มั่นคงภายในและความปลอดภัยใน ชีวิตและทรัพย์สิน		มีชมรม TO BE NUMBER ONE ดำเนินกิจกรรมป้องกัน และแก้ไขปัญหายา เสพติด ในสถานศึกษา ชุมชน สถาน ประกอบการตาม ยุทธศาสตร์ ๓ ย ตาม เกณฑ์ของชมรม TO BE NUMBER ONE อย่างน้อย ๗ ชมรม		๔,๑๔๘,๕๐๐
๑.๑๔.๑ กิจกรรมหลักที่ ๑๔.๑ ป้องกันและแก้ไข ปัญหายาเสพติด ทูบีนัมเบอร์วันจังหวัดยโสธร					๑. กิจกรรมเข้าร่วมการประกวดชมรม ทูบีนัมเบอร์วันระดับภาคและ ระดับประเทศ ๒. กิจกรรมมหรหรรรม TO BE NUMBER ONE จังหวัดยโสธร ปี ๒๕๖๗ ๓. กิจกรรมมหรหรรรม TO BE NUMBER ONE อำเภอ ปี ๒๕๖๗		สนง. สาธารณสุข จังหวัดยโสธร	๔,๑๔๘,๕๐๐

ประเด็นการพัฒนา (๒) / โครงการตามแผนพัฒนาจังหวัด	ยุทธศาสตร์ชาติ/ แผนแม่บทฯ (๗)	หมุดหมายของ แผนพัฒนา ฉบับที่ ๑๓ (๘)	ลำดับ ความสำคัญ (๙)	แผนงาน (๑๐)	กิจกรรมย่อย (๑๑)	ตัวชี้วัดโครงการ (๑๒)	หน่วยดำเนินงาน (๑๓)	งบประมาณ (บาท) (๑๔)
๑.๑๕ โครงการที่ ๑๕ โครงการเพิ่มศักยภาพในการ รักษาความมั่นคงภายในและความปลอดภัยในชีวิตและ ทรัพย์สิน	๔.๑๕	๙	๕๑	เพิ่มศักยภาพในการรักษาความ มั่นคงภายในและความปลอดภัยใน ชีวิตและทรัพย์สิน		ทบทวนภารกิจ คณะกรรมการ หมู่บ้าน และ ประชาคมหมู่บ้าน อย่างน้อยเดือนละ ๑ ครั้ง จำนวน ๙๐๘ หมู่บ้าน ๗๙ ตำบล ๙ อำเภอ		๒,๕๑๑,๘๖๐
๑.๑๕.๑ กิจกรรมหลักที่ ๑๕.๑ ปฏิบัติการ ๗๙ ตำบลมั่นคง พื้นที่ปลอดภัยยาเสพติดจังหวัดยโสธร					๑. ทบทวนภารกิจเสริมสร้างความรู้ สร้างกรอบแนวคิดแนวทางปฏิบัติงาน ในการแก้ไขปัญหาเสพติด แก่ เจ้าหน้าที่ที่เกี่ยวข้อง ๒. จัดกระบวนการสร้างการรับรู้และ ความเข้าใจ แนวทางการดำเนินงาน ตามแผนปฏิบัติการฯ ๕๐ ตำบลมั่นคง : พื้นที่ปลอดภัยยาเสพติดจังหวัด ยโสธร		ศอ.ปส.จ.ยส.	๒,๕๑๑,๘๖๐
๑.๑๖ โครงการที่ ๑๖ สร้างการรับรู้ด้านกฎหมายสู่ การอำนวยความสะดวกยุติธรรมในชุมชนอย่างยั่งยืน	๔.๑๕	๙	๕๒	เพิ่มศักยภาพในการรักษาความ มั่นคงภายในและความปลอดภัยใน ชีวิตและทรัพย์สิน		ประชาชนได้รับการ และเข้าถึงกระบวนการ ยุติธรรมไม่น้อยกว่า ร้อยละ ๘๐		๒๕๖,๐๐๐

ประเด็นการพัฒนา (๒) / โครงการตามแผนพัฒนาจังหวัด	ยุทธศาสตร์ชาติ/ แผนแม่บทฯ (๗)	หมุดหมายของ แผนพัฒนา ฉบับที่ ๑๓ (๘)	ลำดับ ความสำคัญ (๙)	แผนงาน (๑๐)	กิจกรรมย่อย (๑๑)	ตัวชี้วัดโครงการ (๑๒)	หน่วยดำเนินงาน (๑๓)	งบประมาณ (บาท) (๑๔)
๑.๑๖.๑ กิจกรรมหลักที่ ๑๖.๑ รางารรับรู้ด้าน กฎหมายสู่การอำนวยความสะดวกในชุมชนอย่างยั่งยืน					สร้างการรับรู้ด้านกฎหมายสู่อำนาจการ ยุติธรรมในชุมชนอย่างยั่งยืน		สนง.ยุติธรรม จังหวัดยโสธร	๒๕๖,๐๐๐
๑.๑๗ โครงการที่ ๑๗ พัฒนาศักยภาพพนักงานเจ้าหน้าที่ ตามกฎหมายว่าด้วยการควบคุมน้ำมันเชื้อเพลิง	๔.๑๕	๙	๕๓	เพิ่มศักยภาพในการรักษาความ มั่นคงภายในและความปลอดภัยใน ชีวิตและทรัพย์สิน		จำนวนผู้ผ่านการ สอบการพัฒนา ศักยภาพ ไม่น้อย กว่าร้อยละ ๘๐		๘๐,๐๐๐
๑.๑๗.๑ กิจกรรมหลักที่ ๑๗.๑ อบรมเชิงปฏิบัติการให้ ความรู้พนักงานเจ้าหน้าที่ตามกฎหมายว่าด้วยการควบคุม น้ำมันเชื้อเพลิง					อบรมเชิงปฏิบัติการให้ความรู้พนักงาน เจ้าหน้าที่ตามกฎหมายว่าด้วยการ ควบคุมน้ำมันเชื้อเพลิง		สนง.พลังงาน จังหวัดยโสธร	๘๐,๐๐๐
๒. โครงการของกระทรวง กรม (๔)								๒๑๒,๓๗๙,๑๐๐
๒.๑ โครงการของกระทรวงมหาดไทย								๑๗๙,๖๐๙,๐๐๐
๒.๑.๑ โครงการของการประปาส่วนภูมิภาค								๑๗๙,๖๐๙,๐๐๐
โครงการที่ ๑ โครงการเพิ่มโอกาสการเข้าถึง น้ำประปาของประชาชนในพื้นที่จังหวัดยโสธร					ยกระดับคุณภาพชีวิตลดความ เหลื่อมล้ำทางสังคมและเสริมสร้าง ชุมชนสู่ความเข้มแข็ง			๑๗๙,๖๐๙,๐๐๐

ประเด็นการพัฒนา (๒) / โครงการตามแผนพัฒนาจังหวัด	ยุทธศาสตร์ชาติ/ แผนแม่บทฯ (๗)	หมุดหมายของ แผนพัฒนา ฉบับที่ ๑๓ (๘)	ลำดับ ความสำคัญ (๙)	แผนงาน (๑๐)	กิจกรรมย่อย (๑๑)	ตัวชี้วัดโครงการ (๑๒)	หน่วยดำเนินงาน (๑๓)	งบประมาณ (บาท) (๑๔)
กิจกรรมหลักที่ ๑.๑ เพิ่มโอกาสการเข้าถึง น้ำประปาของประชาชนในพื้นที่จังหวัดยโสธร							การประปาส่วน ภูมิภาค สาขา ยโสธร	๑๗๙,๖๐๙,๐๐๐
๒.๑.๒ โครงการขององค์กรปกครองท้องถิ่น								๒๙,๙๘๙,๐๐๐
โครงการที่ ๑ พัฒนาโครงสร้างพื้นฐานเพื่อยกระดับ คุณภาพชีวิตของประชาชน				ยกระดับคุณภาพชีวิตลดความ เหลื่อมล้ำทางสังคมและเสริมสร้าง ชุมชนสู่ความเข้มแข็ง				๒๙,๙๘๙,๐๐๐
กิจกรรมหลักที่ ๑.๑ ปรับปรุงถนนลาดยางผิว ทางพาราเอสฟัลต์ติกคอนกรีต สาย ยส.ถ. ๑ - ๐๐๕๓ ระหว่างถนนแจ้งสนิทบ้านดอนมะฮวน หมู่ที่ ๗ - บ้านดอน เดือยไก่อ หมู่ที่ ๔ ตำบลแคนน้อย อำเภอคำเขื่อนแก้ว - บ้านบากเรือ หมู่ที่ ๑,๙ ตำบลบากเรือ อำเภอมหาชนะชัย จังหวัดยโสธร (ถนนถ้ายโอน) กว้าง ๖ เมตร ยาว ๓,๐๐๐ เมตร หนา ๐.๐๔ เมตร ไหล่ทางกว้างข้างละ ๑ เมตร หรือ มีพื้นที่ดำเนินการไม่น้อยกว่า ๒๔,๐๐๐ ตารางเมตร ตาม แบบ อบจ.ยส. กำหนด							องค์การบริหาร ส่วนจังหวัดยโสธร	๙,๙๙๕,๐๐๐
กิจกรรมหลักที่ ๑.๒ ปรับปรุงถนนลาดยางผิว ทางพาราเอสฟัลต์ติกคอนกรีต สาย ยส.ถ. ๑ - ๐๐๒๑ ระหว่างบ้านคูสองชั้น หมู่ที่ ๔,๑๓ - บ้านหัวเมือง หมู่ที่ ๑,๘ ตำบลหัวเมือง - บ้านคึม หมู่ที่ ๒,๖,๙ ตำบลคูเมือง อำเภอมหาชนะชัย จังหวัดยโสธร (ถนนถ้ายโอน) กว้าง ๖ เมตร ยาว ๒,๒๐๐ เมตร หนา ๐.๐๔ เมตร ไหล่ทางกว้าง ข้างละ ๐.๐๐ - ๑.๐๐ เมตร หรือมีพื้นที่ดำเนินการไม่น้อย กว่า ๑๓,๒๐๐ ตารางเมตร ตามแบบ อบจ.ยส. กำหนด							องค์การบริหาร ส่วนจังหวัดยโสธร	๙,๙๙๙,๐๐๐

ประเด็นการพัฒนา (๒) / โครงการตามแผนพัฒนาจังหวัด	ยุทธศาสตร์ชาติ/ แผนแม่บทฯ (๗)	หมุดหมายของ แผนพัฒนา ฉบับที่ ๑๓ (๘)	ลำดับ ความสำคัญ (๙)	แผนงาน (๑๐)	กิจกรรมย่อย (๑๑)	ตัวชี้วัดโครงการ (๑๒)	หน่วยดำเนินงาน (๑๓)	งบประมาณ (บาท) (๑๔)
กิจกรรมหลักที่ ๑.๓ ปรับปรุงถนนลาดยางผิวทางพาราแอสฟัลต์ติกคอนกรีต สาย ยส.ถ. ๑ - ๐๐๑๙ ระหว่างบ้านค้อวัง หมู่ที่ ๑ ตำบลค้อวัง - บ้านตูม หมู่ที่ ๒,๑๐ ตำบลกุดน้ำใส อำเภอค้อวัง จังหวัดยโสธร (ถนนถาวร) กว้าง ๖ เมตร ยาว ๑,๘๐๐ เมตร หนา ๐.๐๔ เมตร โหล่ทางกว้างข้างละ ๐.๐๐ - ๑.๐๐ เมตร หรือมีพื้นที่ดำเนินการไม่น้อยกว่า ๑๔,๕๐๐ ตารางเมตร ตามแบบ อบจ.ยส. กำหนด							องค์การบริหารส่วนจังหวัดยโสธร	๙,๙๙๕,๐๐๐
๒.๑.๓ โครงการของกรมพัฒนาฝีมือแรงงาน								๒,๗๘๑,๑๐๐
โครงการที่ ๑ ยกระดับผลผลิตภาพและการพัฒนากำลังคนเพื่อสร้างความสามารถในการแข่งขันภาคอุตสาหกรรม				ยกระดับคุณภาพชีวิตเพื่อเพิ่มโอกาสและทางเลือกในการประกอบอาชีพ				๔๙,๕๐๐
กิจกรรมหลักที่ ๑.๑ พัฒนาสมรรถนะบุคลากรดิจิทัลรองรับอุตสาหกรรมและบริการแห่งอนาคต (D-Workforce)							สนง.พัฒนาฝีมือแรงงานยโสธร	๔๙,๕๐๐
โครงการที่ ๒ ส่งเสริมการท่องเที่ยวเชิงธุรกิจ				ยกระดับคุณภาพชีวิตเพื่อเพิ่มโอกาสและทางเลือกในการประกอบอาชีพ				๔๒,๐๐๐
กิจกรรมหลักที่ ๒.๑ พัฒนาศักยภาพแรงงานรองรับการขับเคลื่อนอุตสาหกรรมท่องเที่ยวคุณค่าสูง							สนง.พัฒนาฝีมือแรงงานยโสธร	๔๒,๐๐๐
โครงการที่ ๓ พัฒนาบุคลากรรองรับอุตสาหกรรมโลจิสติกส์				ยกระดับคุณภาพชีวิตเพื่อเพิ่มโอกาสและทางเลือกในการประกอบอาชีพ				๑๓๒,๐๐๐

ประเด็นการพัฒนา (๒) / โครงการตามแผนพัฒนาจังหวัด	ยุทธศาสตร์ชาติ/ แผนแม่บทฯ (๗)	หมุดหมายของ แผนพัฒนา ฉบับที่ ๑๓ (๘)	ลำดับ ความสำคัญ (๙)	แผนงาน (๑๐)	กิจกรรมย่อย (๑๑)	ตัวชี้วัดโครงการ (๑๒)	หน่วยดำเนินงาน (๑๓)	งบประมาณ (บาท) (๑๔)
กิจกรรมหลักที่ ๓.๑ เสริมสมรรถนะแรงงานด้าน เทคโนโลยีรองรับการทำงานในทศวรรษที่ ๒๑							สนง.พัฒนาฝีมือ แรงงานยโสธร	๑๓๒,๐๐๐
โครงการที่ ๔ พัฒนาศักยภาพวัยแรงงานรองรับ การพัฒนาเศรษฐกิจ				ยกระดับคุณภาพชีวิตเพื่อเพิ่ม โอกาสและทางเลือกในการประกอบ อาชีพ				๑๗๖,๐๐๐
กิจกรรมหลักที่ ๔.๑ พัฒนาศักยภาพแรงงานให้มี คุณภาพเพิ่มขึ้นรองรับการพัฒนาเศรษฐกิจ							สนง.พัฒนาฝีมือ แรงงานยโสธร	๑๗๖,๐๐๐
โครงการที่ ๕ ยกระดับแรงงานไทยให้ได้มาตรฐาน ฝีมือแรงงานเพื่อรองรับการแข่งขัน				ยกระดับคุณภาพชีวิตเพื่อเพิ่ม โอกาสและทางเลือกในการประกอบ อาชีพ				๒๗๒,๐๐๐
กิจกรรมหลักที่ ๕.๑ พัฒนาศักยภาพแรงงานเพื่อ รองรับการจ่ายค่าจ้างตามมาตรฐานฝีมือ							สนง.พัฒนาฝีมือ แรงงานยโสธร	๒๗๒,๐๐๐
โครงการที่ ๖ เพิ่มทักษะแรงงานนอกระบบและ กลุ่มเป้าหมายเฉพาะเพื่อเพิ่มโอกาสในการประกอบอาชีพ				ยกระดับคุณภาพชีวิตเพื่อเพิ่ม โอกาสและทางเลือกในการประกอบ อาชีพ				๒,๑๐๙,๖๐๐
กิจกรรมหลักที่ ๖.๑ พัฒนาทักษะแรงงานนอกระบบให้ สอดคล้องกับความสามารถเฉพาะบุคคลเพื่อการประกอบ อาชีพ							สนง.พัฒนาฝีมือ แรงงานยโสธร	๒,๑๐๙,๖๐๐

ประเด็นการพัฒนา (๒) / โครงการตามแผนพัฒนาจังหวัด	ยุทธศาสตร์ชาติ/ แผนแม่บทฯ (๗)	หมุดหมายของ แผนพัฒนา ฉบับที่ ๑๓ (๘)	ลำดับ ความสำคัญ (๙)	แผนงาน (๑๐)	กิจกรรมย่อย (๑๑)	ตัวชี้วัดโครงการ (๑๒)	หน่วยดำเนินงาน (๑๓)	งบประมาณ (บาท) (๑๔)
๓. โครงการขององค์กรปกครองส่วนท้องถิ่น (๕)								๔,๑๓๗,๖๒๐,๘๙๕
โครงการที่ ๑ พัฒนาคุณภาพชีวิตเสริมสร้าง ครอบครัวและชุมชนสู่ความเข้มแข็งแบบพอเพียง				ยกระดับคุณภาพชีวิตลดความ เหลื่อมล้ำทางสังคมและเสริมสร้าง ชุมชนสู่ความเข้มแข็ง				๕๙,๐๒๐,๐๐๐
กิจกรรมหลักที่ ๑.๑ พัฒนาคุณภาพชีวิตและ เสริมสร้างชุมชนสู่ความเข้มแข็งแบบพอเพียง							อปท.ในพื้นที่ อ.ป่าดัว	๕๔,๙๐๐,๐๐๐
							เทศบาลเมือง ยโสธร	๓,๘๒๐,๐๐๐
กิจกรรมหลักที่ ๑.๒ ก่อสร้างศูนย์เยาวชน เทศบาลเมืองยโสธร (YOUTH CENTER)							เทศบาลเมือง ยโสธร	๓๐๐,๐๐๐
โครงการที่ ๒ โครงการพัฒนาโครงสร้างพื้นฐาน เพื่อยกระดับคุณภาพชีวิตของประชาชน				ยกระดับคุณภาพชีวิตลดความ เหลื่อมล้ำทางสังคมและเสริมสร้าง ชุมชนสู่ความเข้มแข็ง				๓,๓๓๒,๒๑๗,๗๕๔
กิจกรรมหลักที่ ๒.๑ พัฒนาโครงสร้างพื้นฐาน เพื่อยกระดับคุณภาพชีวิตของประชาชน							อปท.ในพื้นที่ อ.ทรายมูล	๒๙,๒๐๗,๐๐๐
							อปท.ในพื้นที่ อ.มหาชนะชัย	๑๒,๖๕๐,๐๐๐
							อปท.ในพื้นที่ อ.เมืองยโสธร	๑๘๙,๘๖๐,๐๐๐
							อปท.ในพื้นที่ อ.ป่าดัว	๑,๒๑๘,๘๔๒,๑๗๕

ประเด็นการพัฒนา (๒) / โครงการตามแผนพัฒนาจังหวัด	ยุทธศาสตร์ชาติ/ แผนแม่บทฯ (๗)	หมุดหมายของ แผนพัฒนา ฉบับที่ ๑๓ (๘)	ลำดับ ความสำคัญ (๙)	แผนงาน (๑๐)	กิจกรรมย่อย (๑๑)	ตัวชี้วัดโครงการ (๑๒)	หน่วยดำเนินงาน (๑๓)	งบประมาณ (บาท) (๑๔)
							อปท.ในพื้นที่ อ.คำเขื่อนแก้ว	๖๒,๕๒๗,๐๐๐
							อปท.ในพื้นที่ อ.เลิงนกทา	๙๐๗,๐๓๘,๑๐๐
							อปท.ในพื้นที่ อ.กุดชุม	๓๙,๓๙๗,๐๐๐
							อปท.ในพื้นที่ อ.ค้อวัง	๒๐,๓๘๔,๔๗๙
							อปท.ในพื้นที่ อ.ไทยเจริญ	๖๐,๓๑๒,๐๐๐
							องค์การบริหาร ส่วนจังหวัดยโสธร	๗๙๑,๓๕๐,๐๐๐
กิจกรรมหลักที่ ๒.๒ จัดทำแผนแม่บทและผัง เมืองรวมเพื่อการพัฒนาพื้นที่ชุมชนเทศบาลเมืองยโสธร							เทศบาลเมือง ยโสธร	๑๐๐,๐๐๐
กิจกรรมหลักที่ ๒.๓ ส่งเสริมศักยภาพการเป็น พลเมืองโลกในศตวรรษที่ ๒๑							เทศบาลเมือง ยโสธร	๓๐๐,๐๐๐
							เทศบาลเมือง ยโสธร	๕๐,๐๐๐
กิจกรรมหลักที่ ๒.๔ การสร้างบ้านแกผู้ยากไร้และ โอกาส							อปท.ในพื้นที่ อ.มหาชนะชัย	๒๐๐,๐๐๐
โครงการที่ ๓ โครงการขยายผลองค์ความรู้ โครงการอันเนื่องมาจากพระราชดำริสู่การปฏิบัติในระดับ พื้นที่ของศูนย์เรียนรู้โครงการอันเนื่องมาจากพระราชดำริ ระดับอำเภอ					ยกระดับคุณภาพชีวิตลดความ เหลื่อมล้ำทางสังคมและเสริมสร้าง ชุมชนสู่ความเข้มแข็ง			๑๕,๖๒๘,๒๗๔

ประเด็นการพัฒนา (๒) / โครงการตามแผนพัฒนาจังหวัด	ยุทธศาสตร์ชาติ/ แผนแม่บทฯ (๗)	หมุดหมายของ แผนพัฒนา ฉบับที่ ๑๓ (๘)	ลำดับ ความสำคัญ (๙)	แผนงาน (๑๐)	กิจกรรมย่อย (๑๑)	ตัวชี้วัดโครงการ (๑๒)	หน่วยดำเนินงาน (๑๓)	งบประมาณ (บาท) (๑๔)
กิจกรรมหลักที่ ๓.๑ ขยายผลองค์ความรู้ โครงการอันเนื่องมาจากพระราชดำริสู่การปฏิบัติในระดับ พื้นที่ของศูนย์เรียนรู้โครงการอันเนื่องมาจากพระราชดำริ ระดับอำเภอ							อปท.ในพื้นที่ อ.ป่าต้ว	๑๔,๗๑๓,๒๗๔
กิจกรรมหลักที่ ๓.๒ ก่อสร้างสถานสงเคราะห์ สัตว์จังหวัดยโสธร							เทศบาลเมือง ยโสธร	๒๕๐,๐๐๐
กิจกรรมหลักที่ ๓.๓ พัฒนาคุณภาพชีวิตและ เสริมสร้างความเข้มแข็งละความมั่นคงตามแนวทางศาสตร์ พระราชชา							องค์การบริหาร ส่วนจังหวัดยโสธร	๕๐,๐๐๐
							เทศบาลเมือง ยโสธร	๖๑๕,๐๐๐
โครงการที่ ๔ โครงการส่งเสริมและพัฒนา ศักยภาพการศึกษาสู่ความเป็นเลิศ				ยกระดับมาตรฐานการศึกษาสู่ความ เป็นเลิศ				๕๒๕,๖๙๐,๑๓๙
กิจกรรมหลักที่ ๔.๑ ส่งเสริมและพัฒนา ศักยภาพการศึกษาสู่ความเป็นเลิศ							อปท.ในพื้นที่ อ.ป่าต้ว	๔,๕๒๙,๓๑๘
							อปท.ในพื้นที่ อ.มหาชนะชัย	๑๒๐,๐๐๐
							อปท.ในพื้นที่ อ.เมืองยโสธร	๑๐,๘๒๕,๐๐๐
							องค์การบริหาร ส่วนจังหวัดยโสธร	๔๖๑,๙๐๐,๐๐๐
							เทศบาลเมือง ยโสธร	๔๐,๗๖๕,๙๒๑

ประเด็นการพัฒนา (๒) / โครงการตามแผนพัฒนาจังหวัด	ยุทธศาสตร์ชาติ/ แผนแม่บทฯ (๗)	หมุดหมายของ แผนพัฒนา ฉบับที่ ๑๓ (๘)	ลำดับ ความสำคัญ (๙)	แผนงาน (๑๐)	กิจกรรมย่อย (๑๑)	ตัวชี้วัดโครงการ (๑๒)	หน่วยดำเนินงาน (๑๓)	งบประมาณ (บาท) (๑๔)
กิจกรรมหลักที่ ๔.๒ พัฒนาศักยภาพเพื่อเพิ่ม ประสิทธิภาพด้านการจัดการข้อมูลสารสนเทศ การติดตามและ ประเมินผล							เทศบาลเมือง ยโสธร	๕๐๐,๐๐๐
							เทศบาลเมือง ยโสธร	๕๐๐,๐๐๐
							องค์การบริหาร ส่วนจังหวัดยโสธร	๔๔๙,๙๐๐
กิจกรรมหลักที่ ๔.๓ ส่งเสริมการศึกษา เพื่อลด สภาวะการเรียนรู้ถดถอยในชุมชน หลังสถานการณ์การแพร่ ระบาดของโรคโคโรนา ๒๐๑๙							เทศบาลเมือง ยโสธร	๓,๐๐๐,๐๐๐
							เทศบาลเมือง ยโสธร	๓,๐๐๐,๐๐๐
กิจกรรมหลักที่ ๔.๔ ปรับปรุงอุทกภัยการเรียนรู้							เทศบาลเมือง ยโสธร	๑๐๐,๐๐๐
โครงการที่ ๕ โครงการพัฒนาระบบการดูแล ส่งเสริมสุขภาพผู้สูงอายุในชุมชนแบบบูรณาการ				พัฒนาและเสริมสร้างศักยภาพคน ตลอดช่วงชีวิต				๑๗๘,๖๘๑,๖๐๐
กิจกรรมหลักที่ ๕.๑ พัฒนาระบบการดูแล ส่งเสริมสุขภาพผู้สูงอายุ ในชุมชนแบบบูรณาการ							อปท.ในพื้นที่ อ.ค้อวัง	๒๐,๐๐๐
							อปท.ในพื้นที่ อ.มหาชนะชัย	๔๐๐,๐๐๐

ประเด็นการพัฒนา (๒) / โครงการตามแผนพัฒนาจังหวัด	ยุทธศาสตร์ชาติ/ แผนแม่บทฯ (๗)	หมุดหมายของ แผนพัฒนา ฉบับที่ ๑๓ (๘)	ลำดับ ความสำคัญ (๙)	แผนงาน (๑๐)	กิจกรรมย่อย (๑๑)	ตัวชี้วัดโครงการ (๑๒)	หน่วยดำเนินงาน (๑๓)	งบประมาณ (บาท) (๑๔)
							อปท.ในพื้นที่ อ.เมืองยโสธร	๑๗๘,๒๖๑,๖๐๐
โครงการที่ ๖ โครงการการสร้างความรู้ด้าน สุขภาพและการป้องกันควบคุมปัจจัยเสี่ยงที่คุกคาม				การสร้างความรู้ด้านสุขภาพและ การป้องกันควบคุมปัจจัยเสี่ยงที่ คุกคาม				๒,๔๒๕,๐๐๐
กิจกรรมหลักที่ ๖.๑ การดูแลป้องกันและ ควบคุมโรคติดต่อ							อปท.ในพื้นที่ อ.มหาชนะชัย	๒๖๐,๐๐๐
							อปท.ในพื้นที่ อ.เมืองยโสธร	๒,๑๖๕,๐๐๐
โครงการที่ ๗ โครงการสถานีสุขภาพดิจิทัล (Digital Health Station) สร้างความรู้รอบด้าน สุขภาพ ลดเสี่ยง ลดโรคไม่ติดต่อเรื้อรัง (Health Literacy NCDs) ในระดับชุมชน				การสร้างความรู้ด้านสุขภาพและ การป้องกันควบคุมปัจจัยเสี่ยงที่ คุกคาม				๓,๓๖๓,๙๐๐
กิจกรรมหลักที่ ๗.๑ สถานีสุขภาพดิจิทัล (Digital Health Station) สร้างความรู้รอบด้าน สุขภาพลด เสี่ยง ลดโรคไม่ติดต่อเรื้อรัง (Health Literacy NCDs) ใน ระดับชุมชน							อปท.ในพื้นที่ อ.ป่าดัว	๓,๓๔๓,๙๐๐
							อปท.ในพื้นที่ อ.ค้อวัง	๒๐,๐๐๐
โครงการที่ ๘ โครงการพัฒนาคุณภาพชีวิต เสริมสร้างทักษะอาชีพในกลุ่มแรงงานที่ขาดทักษะ				ยกระดับคุณภาพชีวิตเพื่อเพิ่ม โอกาสและทางเลือกในการประกอบ อาชีพ				๑๕,๓๖๓,๐๒๘

ประเด็นการพัฒนา (๒) / โครงการตามแผนพัฒนาจังหวัด	ยุทธศาสตร์ชาติ/ แผนแม่บทฯ (๗)	หมวดหมายของ แผนพัฒนา ฉบับที่ ๑๓ (๘)	ลำดับ ความสำคัญ (๙)	แผนงาน (๑๐)	กิจกรรมย่อย (๑๑)	ตัวชี้วัดโครงการ (๑๒)	หน่วยดำเนินงาน (๑๓)	งบประมาณ (บาท) (๑๔)
กิจกรรมหลักที่ ๘.๑ พัฒนาส่งเสริมกลุ่มอาชีพ เสริมแก่ประชาชนผู้มีรายได้น้อยในชุมชน							อปท.ในพื้นที่ อ.ป่าดัว	๑๓,๘๙๓,๐๒๘
							อปท.ในพื้นที่ อ.มหาชนะชัย	๑,๔๗๐,๐๐๐
โครงการที่ ๙ โครงการเพิ่มศักยภาพในการ รักษาความมั่นคงภายในและความปลอดภัยในชีวิตและ ทรัพย์สิน				เพิ่มศักยภาพในการรักษาความ มั่นคงภายในและความปลอดภัยใน ชีวิตและทรัพย์สิน				๒๐๐,๐๐๐
กิจกรรมหลักที่ ๙.๑ ฝึกอบรมโครงการบำบัด ฟื้นฟูสมรรถภาพผู้ต้องขังติดยาเสพติด							อปท.ในพื้นที่ อ.มหาชนะชัย	๒๐๐,๐๐๐
โครงการที่ ๑๐ โครงการเพิ่มศักยภาพในการ รักษาความมั่นคงภายในและความปลอดภัยในชีวิตและ ทรัพย์สิน				เพิ่มศักยภาพในการรักษาความ มั่นคงภายในและความปลอดภัยใน ชีวิตและทรัพย์สิน				๕,๐๓๑,๒๐๐
กิจกรรมหลักที่ ๑๐.๑ การเพิ่มประสิทธิภาพการ รักษาความปลอดภัยในพื้นที่							อปท.ในพื้นที่ อ.มหาชนะชัย	๓๗๐,๐๐๐
							เทศบาลเมือง ยโสธร	๑,๙๕๖,๐๐๐
กิจกรรมหลักที่ ๑๐.๒ เพิ่มประสิทธิภาพการ ปฏิบัติงานด้านยาเสพติด							อปท.ในพื้นที่ อ.ทรายมูล	๓๐๐,๐๐๐
							อปท.ในพื้นที่ อ.มหาชนะชัย	๖๕๐,๐๐๐

ประเด็นการพัฒนา (๒) / โครงการตามแผนพัฒนาจังหวัด	ยุทธศาสตร์ชาติ/ แผนแม่บทฯ (๗)	หมุดหมายของ แผนพัฒนา ฉบับที่ ๑๓ (๘)	ลำดับ ความสำคัญ (๙)	แผนงาน (๑๐)	กิจกรรมย่อย (๑๑)	ตัวชี้วัดโครงการ (๑๒)	หน่วยดำเนินงาน (๑๓)	งบประมาณ (บาท) (๑๔)
กิจกรรมหลักที่ ๑๐.๓ ปฏิบัติการ ๗๙ ตำบล มั่นคง : พื้นที่ปลอดภัยยาเสพติดจังหวัดยโสธร							อปท.ในพื้นที่ อ.ป่าดู่	๑,๗๖๕,๒๐๐
ประเด็นการพัฒนาที่ ๔ อนุรักษ์ฟื้นฟู พัฒนา ทรัพยากรธรรมชาติและสิ่งแวดล้อม								
๑. โครงการของจังหวัด (๓)								๕,๖๙๖,๙๕๐
๑.๑ โครงการที่ ๑ โครงการการบริหารจัดการ ทรัพยากรธรรมชาติและสิ่งแวดล้อม	๔.๑๕	๑๐	๕๔	เพิ่มประสิทธิภาพการบริหารจัดการ ทรัพยากรธรรมชาติและสิ่งแวดล้อม		๑. ร้อยละพื้นที่ป่าไม้ใน เขตป่าสงวนแห่งชาติ และป่าอนุรักษ์ที่ยังคง มีสภาพป่าสมบูรณ์ ได้รับการดูแลรักษาให้ คงสภาพป่า (ร้อยละ ๑๐๐) ๒. จำนวนพื้นที่สีเขียว เพิ่มขึ้น ๑,๐๐๐ ไร่/ปี ๓. คุณภาพ สิ่งแวดล้อมของ จังหวัดยโสธรอยู่ใน เกณฑ์ดี		๓,๕๒๙,๘๕๐

ประเด็นการพัฒนา (๒) / โครงการตามแผนพัฒนาจังหวัด	ยุทธศาสตร์ชาติ/ แผนแม่บทฯ (๗)	หมวดหมายของ แผนพัฒนา ฉบับที่ ๑๓ (๘)	ลำดับ ความสำคัญ (๙)	แผนงาน (๑๐)	กิจกรรมย่อย (๑๑)	ตัวชี้วัดโครงการ (๑๒)	หน่วยดำเนินงาน (๑๓)	งบประมาณ (บาท) (๑๔)
๑.๑.๑ กิจกรรมหลักที่ ๑.๑ ส่งเสริมการปลูกต้นไม้และ บำรุงรักษา					๑. พัฒนาระบบอาหารชุมชนและ พืชสมุนไพร ๒. บำรุงแปลงธนาคารอาหารชุมชน และพืชสมุนไพร ๓. รณรงค์ ประชาสัมพันธ์ การปลูก ต้นไม้ เนื่องในวันสำคัญ ๔. ฝึกอบรมส่งเสริมและพัฒนาเครือข่าย ป่าไม้ตามแนวพระราชดำริ๕. จัดหา กล้าไม้เศรษฐกิจ		สนง.ทรัพยากร ธรรมชาติและ สิ่งแวดล้อม จังหวัดยโสธร	๑,๕๒๙,๘๕๐
๑.๑.๒ กิจกรรมหลักที่ ๑.๒ เพิ่มประสิทธิภาพการบริหาร จัดการขยะมูลฝอยชุมชนเพื่อมุ่งสู่เมืองคาร์บอนต่ำอย่างยั่งยืน					๑. กิจกรรมรณรงค์ ๒. กิจกรรมสนับสนุนการจัดการขยะ ๓. กิจกรรมอำนวยความสะดวก ๔. กิจกรรมติดตามประเมินผล ๕. กิจกรรมการจัดเวทีแลกเปลี่ยน เรียนรู้		สำนักงานส่งเสริม การปกครองส่วน ท้องถิ่นจังหวัด ยโสธร	๒,๐๐๐,๐๐๐

ประเด็นการพัฒนา (๒) / โครงการตามแผนพัฒนาจังหวัด	ยุทธศาสตร์ชาติ/ แผนแม่บทฯ (๓)	หมวดหมายของ แผนพัฒนา ฉบับที่ ๑๓ (๘)	ลำดับ ความสำคัญ (๙)	แผนงาน (๑๐)	กิจกรรมย่อย (๑๑)	ตัวชี้วัดโครงการ (๑๒)	หน่วยดำเนินงาน (๑๓)	งบประมาณ (บาท) (๑๔)
๑.๒ โครงการที่ ๒ โครงการการบริหารจัดการทรัพยากร สัตว์น้ำแบบบูรณาการและชุมชนแบบมีส่วนร่วม	๔.๑๕	๑๐	๕๕	เพิ่มประสิทธิภาพการบริหารจัดการ ทรัพยากรสัตว์น้ำแบบบูรณาการ และชุมชนแบบมีส่วนร่วม		๑) เพื่อให้ ทรัพยากรธรรมชาติ และสิ่งแวดล้อมได้รับ การอนุรักษ์ฟื้นฟู เพิ่มขึ้น ๒) ส่งเสริมการ รวมกลุ่มโดยจัดตั้ง องค์กรชุมชนประมง ท้องถิ่น เพื่อการ บริหารจัดการ ทรัพยากรสัตว์น้ำใน แหล่งน้ำชุมชน ๓) เพื่อเพิ่มศักยภาพ ด้านการพัฒนาการ เพาะเลี้ยงสัตว์น้ำและ การบริหารแหล่งน้ำ ชุมชนเพื่อเพิ่มผลผลิต สัตว์น้ำจืด และการ สร้างกระบวนการ ทำงานร่วมกับชุมชน เพื่อให้เกิดการพัฒนา ด้านการเพาะเลี้ยง สัตว์น้ำจืดอย่างมี ประสิทธิภาพและมี ความยั่งยืน		๒,๐๐๑,๔๐๐

ประเด็นการพัฒนา (๒) / โครงการตามแผนพัฒนาจังหวัด	ยุทธศาสตร์ชาติ/ แผนแม่บทฯ (๗)	หมุดหมายของ แผนพัฒนา ฉบับที่ ๑๓ (๘)	ลำดับ ความสำคัญ (๙)	แผนงาน (๑๐)	กิจกรรมย่อย (๑๑)	ตัวชี้วัดโครงการ (๑๒)	หน่วยดำเนินงาน (๑๓)	งบประมาณ (บาท) (๑๔)
๑.๒.๑ กิจกรรมหลัก ๒.๑ เพิ่มผลผลิตการประมงในแหล่งน้ำ เพื่อความยั่งยืน					๑. คัดเลือกแหล่งน้ำเข้าร่วมโครงการ จำนวน ๕ แห่ง ๒. จัดอบรมให้ราษฎรเพื่อสร้างองค์ ความรู้ ๓. ตรวจสอบติดตามประเมินผลโครงการฯ		สำนักงานประมง จังหวัดยโสธร	๙๑๔,๖๐๐
๑.๒.๒ กิจกรรมหลัก ๒.๒ เพิ่มประสิทธิภาพการบริการ ทรัพยากรสัตว์น้ำในแหล่งน้ำชุมชน					๑. คัดเลือกแหล่งน้ำเข้าร่วมโครงการ จำนวน ๑๐ แห่ง ๒. จัดอบรมให้ราษฎรเพื่อสร้างองค์ ความรู้ ๓. ตรวจสอบติดตามประเมินผลโครงการฯ		สำนักงานประมง จังหวัดยโสธร	๑,๐๘๖,๘๐๐

ประเด็นการพัฒนา (๒) / โครงการตามแผนพัฒนาจังหวัด	ยุทธศาสตร์ชาติ/ แผนแม่บทฯ (๓)	หมวดหมายของ แผนพัฒนา ฉบับที่ ๑๓ (๘)	ลำดับ ความสำคัญ (๙)	แผนงาน (๑๐)	กิจกรรมย่อย (๑๑)	ตัวชี้วัดโครงการ (๑๒)	หน่วยดำเนินงาน (๑๓)	งบประมาณ (บาท) (๑๔)
๑.๓ โครงการที่ ๓ โครงการบริหารจัดการพลังงานเพื่อความยั่งยืน	๔.๑๕	๑๐	๕๖	เพิ่มประสิทธิภาพการบริหารจัดการด้านพลังงาน		<p>๑. ผู้ประกอบการวิสาหกิจขนาดย่อมมีองค์ความรู้ในการปรับปรุงกระบวนการผลิตและแปรรูปโดยใช้เทคโนโลยีพลังงานและการบริหารจัดการพลังงานที่ดีในสถานประกอบการ</p> <p>๒. ผู้ประกอบการวิสาหกิจขนาดย่อมสามารถนำองค์ความรู้มาขยายผล ทำให้เกิดการลดต้นทุนด้านพลังงานและเพิ่มมูลค่าของผลิตภัณฑ์ ได้</p> <p>๓. เกิดสถานประกอบการวิสาหกิจขนาดย่อมต้นแบบด้านการลดต้นทุนด้านพลังงานและเพิ่มมูลค่าของผลิตภัณฑ์</p>		๘๐,๐๐๐

ประเด็นการพัฒนา (๒) / โครงการตามแผนพัฒนาจังหวัด	ยุทธศาสตร์ชาติ/ แผนแม่บทฯ (๗)	หมวดหมายของ แผนพัฒนา ฉบับที่ ๑๓ (๘)	ลำดับ ความสำคัญ (๙)	แผนงาน (๑๐)	กิจกรรมย่อย (๑๑)	ตัวชี้วัดโครงการ (๑๒)	หน่วยดำเนินงาน (๑๓)	งบประมาณ (บาท) (๑๔)
๑.๓.๑ กิจกรรมหลัก ๓.๑ ส่งเสริมการใช้พลังงานทดแทน ในกลุ่มวิสาหกิจชุมชน เพื่อเป็นแหล่งนำร่องสินค้าการใช้ พลังงาน					๑. คัดเลือกที่กลุ่มวิสาหกิจที่สนใจ ๒. ประชุมชี้แจงวัตถุประสงค์โครงการ ๓. ลงพื้นที่สำรวจข้อมูลการใช้ พลังงานกลุ่มวิสาหกิจนำร่อง ๔. ประมวลผลข้อมูล วิเคราะห์ สังเคราะห์ข้อมูลเพื่อปรับปรุง กระบวนการผลิต ๕. อบรมสร้างความรู้ความเข้าใจกลุ่ม วิสาหกิจนำร่องในการปรับปรุง กระบวนการผลิตในการลดต้นทุนด้าน พลังงาน ๖. กลุ่มวิสาหกิจนำร่องขยายผลและ ปรับปรุงกระบวนการผลิต ๗. เจ้าหน้าที่ลงพื้นที่ประเมินผล หลังจากปรับปรุงกระบวนการผลิต และออกประกาศนียบัตรเป็นกลุ่ม วิสาหกิจลดใช้พลังงาน โดยสำนักงาน พลังงานจังหวัดชัยโสธร		สำนักงาน พลังงานจังหวัด ชัยโสธร	๘๐,๐๐๐

ประเด็นการพัฒนา (๒) / โครงการตามแผนพัฒนาจังหวัด	ยุทธศาสตร์ชาติ/ แผนแม่บทฯ (๗)	หมุดหมายของ แผนพัฒนา ฉบับที่ ๑๓ (๘)	ลำดับ ความสำคัญ (๙)	แผนงาน (๑๐)	กิจกรรมย่อย (๑๑)	ตัวชี้วัดโครงการ (๑๒)	หน่วยดำเนินงาน (๑๓)	งบประมาณ (บาท) (๑๔)
๑.๔ โครงการที่ ๔ โครงการการสร้างเสริมความตระหนัก และปรับตัวต่อการเปลี่ยนแปลงสภาพภูมิอากาศ	๔.๑๕	๑๐	๕๗	สร้างขีดความสามารถด้านการ บริหารจัดการ การเปลี่ยนแปลง สภาพภูมิอากาศ		๑. สร้างความ ตระหนัก การรับรู้ การอนุรักษ์ ทรัพยากรธรรมชาติ และสิ่งแวดล้อม ๒. เกิดการ บริหารจัดการด้าน การประเมิน คาร์บอนฟุตพริ้นท์ ๓. ได้ MOU กลไก การบริหารจัดการ คาร์บอนเครดิต ๔. สามารถลง ข้อมูลด้านการ ประเมินคาร์บอน ฟุตพริ้นท์		๘๕,๗๐๐
๑.๔.๑. กิจกรรมหลักที่ ๔.๑ การประเมินคาร์บอนฟุตพริ้นท์					๑. ประชุมวางแผนการทำงาน ๒. ประสาน อปท.ที่สนใจเข้าร่วม โครงการ ๓. การอบรมให้ความรู้ ๔. นิเทศติดตาม		วิทยาลัยชุมชน ยโสธร	๘๕,๗๐๐

ประเด็นการพัฒนา (๒) / โครงการตามแผนพัฒนาจังหวัด	ยุทธศาสตร์ชาติ/ แผนแม่บทฯ (๓)	หมุดหมายของ แผนพัฒนา ฉบับที่ ๑๓ (๘)	ลำดับ ความสำคัญ (๙)	แผนงาน (๑๐)	กิจกรรมย่อย (๑๑)	ตัวชี้วัดโครงการ (๑๒)	หน่วยดำเนินงาน (๑๓)	งบประมาณ (บาท) (๑๔)
๒. โครงการของกระทรวง กรม (๔)								๕,๒๒๐,๘๕๖,๑๔๐
๒.๑ โครงการของกระทรวงทรัพยากรธรรมชาติและ สิ่งแวดล้อม								
๒.๑.๑ โครงการของกรมทรัพยากรธรรมชาติและ สิ่งแวดล้อม								๔,๕๓๔,๒๐๐
โครงการที่ ๑ โครงการบริหารจัดการทรัพยากรธรรมชาติและ สิ่งแวดล้อม				เพิ่มประสิทธิภาพการบริหารจัดการ ทรัพยากรธรรมชาติและสิ่งแวดล้อม				๔,๕๓๔,๒๐๐
กิจกรรมหลัก ๑.๑ โครงการป้องกันและปราบปรามการตัด ไม้ทำลายป่าในระดับจังหวัด (คปป)							สนง. ทรัพยากรธรรมชาติและสิ่งแวดล้อม จังหวัดยโสธร	๖๘,๐๐๐
กิจกรรมหลัก ๑.๒ โครงการบริหารจัดการ ทรัพยากรธรรมชาติและสิ่งแวดล้อมชุมชน ตามแผนพัฒนา ชนบทเชิงพื้นที่ประยุกต์ ตามแนวพระราชดำริ (ปิดทองหลังพระ)							สนง. ทรัพยากรธรรมชาติและสิ่งแวดล้อม จังหวัดยโสธร	๕๐,๐๐๐
กิจกรรมหลัก ๑.๓ โครงการจัดการปัญหาที่ดินทำกิน (คทช. จังหวัด)							สนง. ทรัพยากรธรรมชาติและสิ่งแวดล้อม จังหวัดยโสธร	๖๑,๐๐๐

ประเด็นการพัฒนา (๒) / โครงการตามแผนพัฒนาจังหวัด	ยุทธศาสตร์ชาติ/ แผนแม่บทฯ (๗)	หมุดหมายของ แผนพัฒนา ฉบับที่ ๑๓ (๘)	ลำดับ ความสำคัญ (๙)	แผนงาน (๑๐)	กิจกรรมย่อย (๑๑)	ตัวชี้วัดโครงการ (๑๒)	หน่วยดำเนินงาน (๑๓)	งบประมาณ (บาท) (๑๔)
กิจกรรมหลัก ๑.๔ โครงการประสานความร่วมมือในการ กำกับติดตามการดำเนินงานตามแผนจัดการขยะมูลฝอยและ ของเสียอันตรายในพื้นที่							สนง. ทรัพยากรธรรมชาติและสิ่งแวดล้อม จังหวัดยโสธร	๗๔,๐๐๐
กิจกรรมหลัก ๑.๕ กิจกรรมพัฒนาเครือข่ายอาสาสมัคร พิทักษ์ทรัพยากรธรรมชาติและสิ่งแวดล้อมหมู่บ้าน (ทสม.)							สนง. ทรัพยากรธรรมชาติและสิ่งแวดล้อม จังหวัดยโสธร	๒๒๐,๐๐๐
กิจกรรมหลัก ๑.๖ โครงการเมืองสิ่งแวดล้อมยั่งยืน							สนง. ทรัพยากรธรรมชาติและสิ่งแวดล้อม จังหวัดยโสธร	๒๘,๐๐๐
กิจกรรมหลัก ๑.๗ งานส่งเสริมและพัฒนาป่าไม้ตามแนวพระราชดำริ							สนง. ทรัพยากรธรรมชาติและสิ่งแวดล้อม จังหวัดยโสธร	๑,๔๒๐,๐๐๐
กิจกรรมหลัก ๑.๘ งานส่งเสริมและพัฒนาป่าไม้ตามแนวพระราชดำริ							โครงการพัฒนา พื้นที่บริเวณ หนองอึ้ง (กรมป่า ไม้)	๘๑๐,๐๐๐

ประเด็นการพัฒนา (๒) / โครงการตามแผนพัฒนาจังหวัด	ยุทธศาสตร์ชาติ/ แผนแม่บทฯ (๗)	หมุดหมายของ แผนพัฒนา ฉบับที่ ๑๓ (๘)	ลำดับ ความสำคัญ (๙)	แผนงาน (๑๐)	กิจกรรมย่อย (๑๑)	ตัวชี้วัดโครงการ (๑๒)	หน่วยดำเนินงาน (๑๓)	งบประมาณ (บาท) (๑๔)
กิจกรรมหลัก ๑.๙ งานส่งเสริมและพัฒนาป่าไม้ตามแนวพระราชดำริ							โครงการพัฒนาพื้นที่บริเวณหนองอี้ง (กรมป่าไม้)	๖๑๐,๐๐๐
กิจกรรมหลัก ๑.๑๐ โครงการบริหารจัดการป่าชุมชนและเพิ่มพื้นที่สีเขียว							ศูนย์ป่าไม้จังหวัดยโสธร	๑,๐๕๓,๒๐๐
กิจกรรมหลัก ๑.๑๑ โครงการสนับสนุนการปลูกไม้เศรษฐกิจ							ศูนย์ป่าไม้จังหวัดยโสธร	๑๐๐,๐๐๐
กิจกรรมหลัก ๑.๑๒ โครงการส่งเสริมการขับเคลื่อนโมเดลเศรษฐกิจใหม่ (BCG Model)							สนง.ทรัพยากรธรรมชาติและสิ่งแวดล้อมจังหวัดยโสธร	๕๐,๐๐๐
๒.๑.๒ โครงการของกรมทรัพยากรน้ำ								๖๐,๑๐๐,๐๐๐
โครงการที่ ๑ โครงการบริหารจัดการน้ำอย่างบูรณาการ					การเพิ่มประสิทธิภาพการบริหารจัดการน้ำอย่างบูรณาการ			๖๐,๑๐๐,๐๐๐

ประเด็นการพัฒนา (๒) / โครงการตามแผนพัฒนาจังหวัด	ยุทธศาสตร์ชาติ/ แผนแม่บทฯ (๗)	หมุดหมายของ แผนพัฒนา ฉบับที่ ๑๓ (๘)	ลำดับ ความสำคัญ (๙)	แผนงาน (๑๐)	กิจกรรมย่อย (๑๑)	ตัวชี้วัดโครงการ (๑๒)	หน่วยดำเนินงาน (๑๓)	งบประมาณ (บาท) (๑๔)
กิจกรรมหลักที่ ๑ อนุรักษ์ฟื้นฟูแหล่งน้ำหนองหล่มพร้อมระบบกระจายน้ำด้วยพลังงานแสงอาทิตย์							สนง.ทรัพยากรน้ำที่ ๑๑	๓๐,๑๐๐,๐๐๐
กิจกรรมหลัก ๒. อนุรักษ์ฟื้นฟูแหล่งน้ำหนองหมพร้อมระบบกระจายน้ำด้วยพลังงานแสงอาทิตย์							สนง.ทรัพยากรน้ำที่ ๑๒	๓๐,๐๐๐,๐๐๐
๒.๒ โครงการของกระทรวงอุตสาหกรรม								
๒.๒.๑ โครงการของสำนักงานปลัดกระทรวงอุตสาหกรรม								๕๐,๐๐๐
โครงการที่ ๑ โครงการบริหารจัดการทรัพยากรธรรมชาติและสิ่งแวดล้อม					เพิ่มประสิทธิภาพการบริหารจัดการทรัพยากรธรรมชาติและสิ่งแวดล้อม			๕๐,๐๐๐
กิจกรรมหลักที่ ๑ การสร้างและพัฒนาเครือข่ายอุตสาหกรรม							สนง. อุตสาหกรรม จังหวัดยโสธร	๕๐,๐๐๐
๒.๓ โครงการของกระทรวงเกษตรและสหกรณ์								
๒.๓.๑ โครงการของกรมชลประทาน								๒,๗๕๙,๕๐๐,๐๐๐
โครงการที่ ๑ โครงการบริหารจัดการน้ำอย่างบูรณาการ					เพิ่มประสิทธิภาพการบริหารจัดการทรัพยากรธรรมชาติและสิ่งแวดล้อม			๒,๗๕๙,๕๐๐,๐๐๐
กิจกรรมหลักที่ ๑ พัฒนาแหล่งน้ำเพื่อการเกษตรและอุปโภคบริโภค							โครงการชลประทานยโสธร	๒,๔๗๒,๕๐๐,๐๐๐
กิจกรรมหลักที่ ๒ ก่อสร้างสถานีสูบน้ำด้วยไฟฟ้าพร้อมระบบส่งน้ำและกระจายน้ำ							โครงการชลประทานยโสธร	๒๘๗,๐๐๐,๐๐๐

ประเด็นการพัฒนา (๒) / โครงการตามแผนพัฒนาจังหวัด	ยุทธศาสตร์ชาติ/ แผนแม่บทฯ (๗)	หมุดหมายของ แผนพัฒนา ฉบับที่ ๑๓ (๘)	ลำดับ ความสำคัญ (๙)	แผนงาน (๑๐)	กิจกรรมย่อย (๑๑)	ตัวชี้วัดโครงการ (๑๒)	หน่วยดำเนินงาน (๑๓)	งบประมาณ (บาท) (๑๔)
๒.๕ โครงการของกระทรวงมหาดไทย								
๒.๕.๑ โครงการของกรมโยธาธิการและผังเมือง								๒,๓๘๕,๐๐๐,๐๐๐
โครงการที่ ๑ โครงการบริหารจัดการทรัพยากรธรรมชาติและสิ่งแวดล้อม					เพิ่มประสิทธิภาพการบริหารจัดการ ทรัพยากรธรรมชาติและสิ่งแวดล้อม			๖๐,๐๐๐,๐๐๐
กิจกรรมหลัก ๑. พัฒนาพื้นที่ชุมชน กุดชุม อำเภอกุดชุม จังหวัดยโสธร							สนง.โยธาธิการ และผังเมือง จังหวัดยโสธร	๖๐,๐๐๐,๐๐๐
โครงการที่ ๑ โครงการบริหารจัดการน้ำอย่างบูรณาการ					การเพิ่มประสิทธิภาพการบริหาร จัดการน้ำอย่างบูรณาการ			๒,๓๒๕,๐๐๐,๐๐๐
กิจกรรมหลักที่ ๑ ก่อสร้างเขื่อนป้องกันตลิ่ง							สนง. โยธาธิการ และผังเมือง จังหวัดยโสธร	๑,๗๐๕,๐๐๐,๐๐๐
กิจกรรมหลัก ๒ ก่อสร้างระบบระบายน้ำหลักและระบบ ป้องกันน้ำท่วมพื้นที่ชุมชนสำราญ							สนง. โยธาธิการ และผังเมือง จังหวัดยโสธร	๑๙๐,๐๐๐,๐๐๐
กิจกรรมหลัก ๓ ก่อสร้างระบบระบายน้ำหลักและระบบ ป้องกันน้ำท่วมพื้นที่ชุมชนตาดทอง อำเภอมือเืองยโสธร จังหวัดยโสธร							สนง. โยธาธิการ และผังเมือง จังหวัดยโสธร	๒๓๐,๐๐๐,๐๐๐
กิจกรรมหลัก ๔ ก่อสร้างระบบระบายน้ำหลักและระบบ ป้องกันน้ำท่วมพื้นที่ชุมชนเมืองยโสธร ระยะที่ ๒ อำเภอมือเือง ยโสธร จังหวัดยโสธร							สนง. โยธาธิการ และผังเมือง จังหวัดยโสธร	๒๐๐,๐๐๐,๐๐๐

ประเด็นการพัฒนา (๒) / โครงการตามแผนพัฒนาจังหวัด	ยุทธศาสตร์ชาติ/ แผนแม่บทฯ (๗)	หมุดหมายของ แผนพัฒนา ฉบับที่ ๑๓ (๘)	ลำดับ ความสำคัญ (๙)	แผนงาน (๑๐)	กิจกรรมย่อย (๑๑)	ตัวชี้วัดโครงการ (๑๒)	หน่วยดำเนินงาน (๑๓)	งบประมาณ (บาท) (๑๔)
๒.๕.๒ โครงการของกรมส่งเสริมการปกครองส่วนท้องถิ่น								๑๑,๖๗๑,๙๔๐
โครงการที่ ๑ โครงการบริหารจัดการน้ำอย่างบูรณาการ				การเพิ่มประสิทธิภาพการบริหาร จัดการน้ำอย่างบูรณาการ				๑๑,๖๗๑,๙๔๐
กิจกรรมหลักที่ ๑ พัฒนาแหล่งน้ำเพื่อการเกษตรและอุปโภค บริโภค							องค์กรปกครอง ส่วนท้องถิ่น	๑๑,๑๗๑,๙๔๐
กิจกรรมหลักที่ ๒ ก่อสร้างแหล่งน้ำและระบบชลประทาน							องค์กรปกครอง ส่วนท้องถิ่น	๕๐๐,๐๐๐
๓. โครงการขององค์กรปกครองส่วนท้องถิ่น (๕)								๔,๐๐๕,๗๒๗,๖๔๕
๓.๑ โครงการที่ ๑ บริหารจัดการทรัพยากรธรรมชาติและ สิ่งแวดล้อม				เพิ่มประสิทธิภาพการบริหารจัดการ ทรัพยากรธรรมชาติและสิ่งแวดล้อม				๑๐๗,๖๘๐,๐๐๐
กิจกรรมหลักที่ ๑ โครงการส่งเสริมการปลูกต้นไม้และ บำรุงรักษา								๖,๔๒๕,๐๐๐
							อปท.ในพื้นที่ อ. มหาชนะชัย	๖,๐๐๐,๐๐๐
							อปท.ในพื้นที่ อ. ป่าดิว	๔๒๕,๐๐๐
กิจกรรมหลักที่ ๒ โครงการเพิ่มพื้นที่สีเขียวในเมือง								๒,๑๐๐,๐๐๐
							เทศบาลเมือง ยโสธร	๒,๑๐๐,๐๐๐

ประเด็นการพัฒนา (๒) / โครงการตามแผนพัฒนาจังหวัด	ยุทธศาสตร์ชาติ/ แผนแม่บทฯ (๗)	หมุดหมายของ แผนพัฒนา ฉบับที่ ๑๓ (๘)	ลำดับ ความสำคัญ (๙)	แผนงาน (๑๐)	กิจกรรมย่อย (๑๑)	ตัวชี้วัดโครงการ (๑๒)	หน่วยดำเนินงาน (๑๓)	งบประมาณ (บาท) (๑๔)
กิจกรรมหลักที่ ๓ โครงการกองทุนขยะ								๔๕๐,๐๐๐
							อปท.ในพื้นที่ อ. ทรายมูล	๑๐๐,๐๐๐
							อปท.ในพื้นที่ อ. มหาชนะชัย	๓๕๐,๐๐๐
กิจกรรมหลักที่ ๔ การอนุรักษ์ทรัพยากรธรรมชาติและ สิ่งแวดล้อม								๒๕,๔๔๕,๐๐๐
							อปท.ในพื้นที่ อ. มหาชนะชัย	๔,๐๖๐,๐๐๐
							อปท.ในพื้นที่ อ. เมืองยโสธร	๒๑,๓๘๕,๐๐๐
กิจกรรมหลักที่ ๕ กิจกรรมคลองสายน้ำใส								๑,๐๐๐,๐๐๐
							อปท.ในพื้นที่ อ. เมืองยโสธร	๑,๐๐๐,๐๐๐
กิจกรรมหลักที่ ๖ การกำจัดขยะมูลฝอย								๖๑,๓๐๕,๐๐๐
							อปท.ในพื้นที่ อ. เมืองยโสธร	๒๒,๘๒๕,๐๐๐
							อปท.ในพื้นที่ อ. ป่าดิว	๓๘,๔๓๐,๐๐๐
							เทศบาลเมือง ยโสธร	๕๐,๐๐๐

ประเด็นการพัฒนา (๒) / โครงการตามแผนพัฒนาจังหวัด	ยุทธศาสตร์ชาติ/ แผนแม่บทฯ (๗)	หมุดหมายของ แผนพัฒนา ฉบับที่ ๑๓ (๘)	ลำดับ ความสำคัญ (๙)	แผนงาน (๑๐)	กิจกรรมย่อย (๑๑)	ตัวชี้วัดโครงการ (๑๒)	หน่วยดำเนินงาน (๑๓)	งบประมาณ (บาท) (๑๔)
กิจกรรมหลักที่ ๗ ปรับปรุงภูมิทัศน์								๖,๐๓๕,๐๐๐
							เทศบาลเมือง ยโสธร	๙๕๐,๐๐๐
							อปท.ในพื้นที่ อ. ป่าดิว	๕,๐๘๕,๐๐๐
กิจกรรมหลักที่ ๘ ถนนกันไฟ								๔,๘๐๐,๐๐๐
							อปท.ในพื้นที่ อ. ป่าดิว	๔,๘๐๐,๐๐๐
กิจกรรมหลักที่ ๙ โครงการแก้ไขปัญหาโลกร้อน								๑๒๐,๐๐๐
							เทศบาลเมือง ยโสธร	๑๒๐,๐๐๐
๓.๒ โครงการที่ ๒ โครงการการบริหารจัดการทรัพยากร สัตว์น้ำแบบบูรณาการและชุมชนแบบมีส่วนร่วม					เพิ่มประสิทธิภาพการบริหารจัดการ ทรัพยากรสัตว์น้ำแบบบูรณาการ และชุมชนแบบมีส่วนร่วม			๗๐,๐๐๐
กิจกรรมหลักที่ ๑ การเพาะพันธุ์ปลาคินสุแหล่งน้ำสาธารณะ แบบบูรณาการ							อปท.ในพื้นที่ อ.มหาชนะชัย	๗๐,๐๐๐
๓.๓ โครงการที่ ๓ การบริหารจัดการน้ำอย่างบูรณาการ					การเพิ่มประสิทธิภาพการบริหาร จัดการน้ำอย่างบูรณาการ			๓,๗๗๐,๙๕๙,๖๔๕

ประเด็นการพัฒนา (๒) / โครงการตามแผนพัฒนาจังหวัด	ยุทธศาสตร์ชาติ/ แผนแม่บทฯ (๗)	หมุดหมายของ แผนพัฒนา ฉบับที่ ๑๓ (๘)	ลำดับ ความสำคัญ (๙)	แผนงาน (๑๐)	กิจกรรมย่อย (๑๑)	ตัวชี้วัดโครงการ (๑๒)	หน่วยดำเนินงาน (๑๓)	งบประมาณ (บาท) (๑๔)
กิจกรรมหลักที่ ๑ พัฒนาแหล่งน้ำเพื่อการเกษตรและอุปโภค บริโภค								๑๕๔,๖๑๙,๐๐๐
							อปท.ในพื้นที่ อ.ทรายมูล	๓,๕๐๔,๐๐๐
							อปท.ในพื้นที่ อ.มหาชนะชัย	๑,๔๖๐,๐๐๐
							อปท.ในพื้นที่ อ.ป่าดัว	๒๐๐,๐๐๐
							อปท.ในพื้นที่ อ.กุดชุม	๒,๕๐๐,๐๐๐
							อปท.ในพื้นที่ อ.ไทยเจริญ	๖,๐๐๐,๐๐๐
							อปท.ในพื้นที่ อ.เมืองยโสธร	๑๔๐,๙๕๕,๐๐๐
กิจกรรมหลักที่ ๒ ก่อสร้างสถานีสูบน้ำด้วยไฟฟ้าพร้อมระบบ ส่งน้ำและกระจายน้ำ								๓๙๘,๖๕๐,๐๐๐
							เทศบาลเมือง ยโสธร	๖๐,๐๐๐,๐๐๐
							อปท.ในพื้นที่ อ.เมืองยโสธร	๗,๕๕๐,๐๐๐
							อปท.ในพื้นที่ อ.ป่าดัว	๓๑๑,๑๐๐,๐๐๐
							อปท.ในพื้นที่ อ.เลิงนกทา	๒๐,๐๐๐,๐๐๐

ประเด็นการพัฒนา (๒) / โครงการตามแผนพัฒนาจังหวัด	ยุทธศาสตร์ชาติ/ แผนแม่บทฯ (๗)	หมุดหมายของ แผนพัฒนา ฉบับที่ ๑๓ (๘)	ลำดับ ความสำคัญ (๙)	แผนงาน (๑๐)	กิจกรรมย่อย (๑๑)	ตัวชี้วัดโครงการ (๑๒)	หน่วยดำเนินงาน (๑๓)	งบประมาณ (บาท) (๑๔)
กิจกรรมหลักที่ ๓ ก่อสร้างแหล่งน้ำระบบชลประทาน								๑๗๐,๙๖๐,๐๐๐
							อปท.ในพื้นที่ อ.มหาชนะชัย	๓๐๐,๐๐๐
							อปท.ในพื้นที่ อ.เมืองยโสธร	๖,๓๐๐,๐๐๐
							อปท.ในพื้นที่ อ.ป่าดัว	๑๕๗,๗๖๐,๐๐๐
							อปท.ในพื้นที่ อ.ไทยเจริญ	๖,๖๐๐,๐๐๐
กิจกรรมหลักที่ ๔ ก่อสร้างเขื่อนป้องกันตลิ่ง								๑,๒๓๒,๘๒๐,๐๐๐
							อปท.ในพื้นที่ อ.มหาชนะชัย	๓๐๐,๐๐๐,๐๐๐
							อปท.ในพื้นที่ อ.เลิงนกทา	๗๕,๐๐๐,๐๐๐
							อปท.ในพื้นที่ อ. ป่าดัว	๘๕๗,๘๒๐,๐๐๐
กิจกรรมหลักที่ ๕ การขุดเจาะบ่อน้ำบาดาลเพื่อการเกษตร (เครื่องสูบน้ำพลังงานแสงอาทิตย์)								๒๕,๔๐๐,๐๐๐
							อปท.ในพื้นที่ อ.เมืองยโสธร	๓,๗๕๐,๐๐๐

ประเด็นการพัฒนา (๒) / โครงการตามแผนพัฒนาจังหวัด	ยุทธศาสตร์ชาติ/ แผนแม่บทฯ (๗)	หมุดหมายของ แผนพัฒนา ฉบับที่ ๑๓ (๘)	ลำดับ ความสำคัญ (๙)	แผนงาน (๑๐)	กิจกรรมย่อย (๑๑)	ตัวชี้วัดโครงการ (๑๒)	หน่วยดำเนินงาน (๑๓)	งบประมาณ (บาท) (๑๔)
							อปท.ในพื้นที่ อ.ป่าดัว	๑,๖๕๐,๐๐๐
							อปท.ในพื้นที่ อ.เลิงนกทา	๒๐,๐๐๐,๐๐๐
กิจกรรมหลักที่ ๖ ระบบประปาแบบครบวงจร								๒๗๘,๔๐๐,๐๐๐
							อปท.ในพื้นที่ อ.เลิงนกทา	๑๕๐,๐๐๐,๐๐๐
							อปท.ในพื้นที่ อ.ป่าดัว	๑๒๑,๔๐๐,๐๐๐
							อปท.ในพื้นที่ อ.มหาชนะชัย	๗,๐๐๐,๐๐๐
กิจกรรมหลักที่ ๗ ก่อสร้างธนาคารน้ำใต้ดินแบบเปิด								๓,๓๘๒,๐๐๐
							อปท.ในพื้นที่ อ.เมืองยโสธร	๑,๐๐๐,๐๐๐
							อปท.ในพื้นที่ อ.ป่าดัว	๒,๓๘๒,๐๐๐
กิจกรรมหลักที่ ๘ ก่อสร้างร่องระบายน้ำภายในหมู่บ้าน								๒๗๙,๙๖๐,๖๕๐
							อปท.ในพื้นที่ อ.เมืองยโสธร	๓,๖๗๕,๐๐๐
							อปท.ในพื้นที่ อ.ป่าดัว	๒๗๖,๒๘๕,๖๕๐

ประเด็นการพัฒนา (๒) / โครงการตามแผนพัฒนาจังหวัด	ยุทธศาสตร์ชาติ/ แผนแม่บทฯ (๗)	หมุดหมายของ แผนพัฒนา ฉบับที่ ๑๓ (๘)	ลำดับ ความสำคัญ (๙)	แผนงาน (๑๐)	กิจกรรมย่อย (๑๑)	ตัวชี้วัดโครงการ (๑๒)	หน่วยดำเนินงาน (๑๓)	งบประมาณ (บาท) (๑๔)
กิจกรรมหลักที่ ๙ ขุดลอกคลอง แหล่งน้ำ								๑,๑๔๖,๘๓๑,๙๙๕
							องค์การบริหาร ส่วนจังหวัดยโสธร	๕๘,๐๒๑,๙๘๐
							อปท.ในพื้นที่ อ.กุศุม	๔,๐๐๐,๐๐๐
							อปท.ในพื้นที่ อ.เลิกนกทา	๓๔,๐๐๐,๐๐๐
							อปท.ในพื้นที่ อ.มหาชนะชัย	๔๑,๐๐๐,๐๐๐
							อปท.ในพื้นที่ อ.ไทยเจริญ	๓๓,๕๗๕,๐๑๕
							อปท.ในพื้นที่ อ.ป่าดัว	๙๗๖,๒๓๕,๐๐๐
กิจกรรมหลักที่ ๑๐ ทำนั้งกันน้ำแบบขั้นบันไดบริเวณลำเซ บายบ้านท่าลาด - บ้านสร้างมิ่ง จากสะพานข้ามลำเซบายไป ทางทิศใต้หมู่ ๙ บ้านท่าลาด								๗๐,๐๐๐,๐๐๐
							อปท.ในพื้นที่ อ. เลิงนกทา	๗๐,๐๐๐,๐๐๐
								๙,๙๓๖,๐๐๐
กิจกรรมหลักที่ ๑๑ พัฒนาแหล่งท่องเที่ยวอ่างเก็บน้ำห้วย เชือก								๙,๙๓๖,๐๐๐
							อปท.ในพื้นที่ อ. เลิงนกทา	๙,๙๓๖,๐๐๐

ประเด็นการพัฒนา (๒) / โครงการตามแผนพัฒนาจังหวัด	ยุทธศาสตร์ชาติ/ แผนแม่บทฯ (๗)	หมุดหมายของ แผนพัฒนา ฉบับที่ ๑๓ (๘)	ลำดับ ความสำคัญ (๙)	แผนงาน (๑๐)	กิจกรรมย่อย (๑๑)	ตัวชี้วัดโครงการ (๑๒)	หน่วยดำเนินงาน (๑๓)	งบประมาณ (บาท) (๑๔)	
๓.๔ โครงการที่ ๔ การบริหารจัดการพลังงานเพื่อความ ยั่งยืน				เพิ่มประสิทธิภาพการบริหารจัดการ ด้านพลังงาน				๑๒๗,๐๑๘,๐๐๐	
กิจกรรมหลักที่ ๑ สนับสนุนส่งเสริมการใช้พลังงานทดแทน								๖,๙๐๐,๐๐๐	
								อปท.ในพื้นที่ อ.เมืองยโสธร	๑,๐๐๐,๐๐๐
								อปท.ในพื้นที่ อ.ป่าดู่	๕,๙๐๐,๐๐๐
กิจกรรมหลักที่ ๒ ติดตั้งเสาไฟฟ้าพลังงานแสงอาทิตย์								๙๕,๔๕๘,๐๐๐	
								อปท.ในพื้นที่ อ.เลิงนกทา	๙๕,๔๕๘,๐๐๐
กิจกรรมหลักที่ ๓ ติดตั้งกล่องวงจรปิด								๒๔,๖๖๐,๐๐๐	
								อปท.ในพื้นที่ อ.เลิงนกทา	๒๔,๖๖๐,๐๐๐
๓.๕ โครงการที่ ๕ โครงการสร้างเสริมความตระหนักและ ปรับตัวต่อการเปลี่ยนแปลงสภาพภูมิอากาศ				สร้างขีดความสามารถด้านการ บริหารจัดการ การเปลี่ยนแปลง สภาพภูมิอากาศ					
-				-					

๓.๒.๗ งบประมาณจัดการของจังหวัด

ที่	กิจกรรม	ประมาณการ งบประมาณ (บาท)
๑.	การจัดประชุมหารือเพื่อจัดทำแผนพัฒนาจังหวัดและกลุ่มจังหวัดกับภาคส่วนต่างๆ ตามมาตรา ๕๓/๑ และมาตรา ๕๓/๒ แห่งพระราชบัญญัติระเบียบบริหารราชการแผ่นดิน พ.ศ. ๒๕๓๔ และที่แก้ไขเพิ่มเติม (ฉบับที่ ๗) พ.ศ. ๒๕๕๐	๙๐๐,๐๐๐
๒.	การจัดประชุมคณะกรรมการบริหารงานจังหวัดแบบบูรณาการ (ก.บ.จ.) หรือ คณะกรรมการบริหารงานกลุ่มจังหวัดแบบบูรณาการ (ก.บ.ก.)	๕๐๐,๐๐๐
๓.	การศึกษาเพื่อพัฒนาจังหวัดและกลุ่มจังหวัด ตามประเด็นการพัฒนาของจังหวัดและกลุ่มจังหวัด	๒๐๐,๐๐๐
๔.	การสำรวจความคิดเห็นของประชาชนในจังหวัดและกลุ่มจังหวัดซึ่งเป็นการดำเนินการตามมาตรา ๒๐ วรรค ๒ มาตรา ๒๑ วรรค ๔ และมาตรา ๓๔ วรรค ๓ แห่งพระราชกฤษฎีกาว่าด้วยการบริหารงานเชิงพื้นที่แบบบูรณาการ พ.ศ. ๒๕๖๕	๒๐๐,๐๐๐
๕.	การพัฒนาประสิทธิภาพในการบริหารจัดการ	๕,๐๐๐,๐๐๐
๖.	การเผยแพร่ประชาสัมพันธ์เพื่อให้เกิดความรับรู้ความเข้าใจแก่ภาคส่วนต่างๆ เพื่อเข้ามามีส่วนร่วมในการจัดทำแผน รวมทั้งเพื่อสนับสนุนในการขับเคลื่อนการดำเนินงานตามแผน	๕๐๐,๐๐๐
๗.	การติดตามประเมินผลการดำเนินงานตามแผนพัฒนาจังหวัดและกลุ่มจังหวัด	๑๐๐,๐๐๐
๘.	การจ่ายเงินค่าธรรมเนียมศาล เงินตามคำพิพากษาของศาล ค่าใช้จ่ายในการพิจารณาคดีตามกระบวนการอนุญาโตตุลาการ การชำระหนี้ตามคำชี้ขาดของอนุญาโตตุลาการ หรือค่าใช้จ่ายอื่นๆ ที่เกี่ยวข้องกับการดำเนินคดี (ถ้ามี)	๑๐๐,๐๐๐
๙.	การจ่ายเงินชดเชยค่างานก่อสร้างตามสัญญาแบบปรับราคาได้ (ค่า K) (ถ้ามี)	๕๐๐,๐๐๐
๑๐.	ค่าใช้จ่ายในการบำรุง ดูแล รักษา หรือค่าสาธารณูปโภคฯ ของสินทรัพย์ที่อยู่ระหว่างการโอนสินทรัพย์ให้ส่วนราชการ เฉพาะสินทรัพย์ที่เกิดขึ้นจากการดำเนินโครงการตามแผนปฏิบัติราชการประจำปีของจังหวัดและกลุ่มจังหวัดเท่านั้น โดยให้เจียดจ่ายจากเงินเหลือจ่ายในการดำเนินโครงการจังหวัดและกลุ่มจังหวัดเป็นลำดับแรก และจากงบบริหารจัดการเป็นลำดับต่อมา (ถ้ามี)	๑,๐๐๐,๐๐๐
	รวมทั้งสิ้น	๙,๐๐๐,๐๐๐

แบบฟอร์มข้อมูลพื้นฐานโครงการของจังหวัด (ระดับกิจกรรมย่อย)

(๑ ชุด : ๑ กิจกรรมหลัก)

ลำดับความสำคัญ.....

ชื่อโครงการ : โครงการเพิ่มศักยภาพเกษตรกรรุ่นใหม่ (Young Smart Farmer) และเครือข่าย

กิจกรรมหลัก พัฒนาศักยภาพ Smart Farmer, Young smart farmer, กลุ่มเกษตรกรฯ

วงเงิน ๔๐๖,๕๐๐ บาท

ยุทธศาสตร์ชาติ การสร้างโอกาสและความเสมอภาคทางสังคม

แผนแม่บทฯ : พลังทางสังคม

ประเด็นการพัฒนาของจังหวัด : ส่งเสริมเกษตรกรอินทรีย์ครบวงจรและได้มาตรฐาน

แผนงาน : ส่งเสริม พัฒนาและยกระดับศักยภาพเกษตรกร/กลุ่มเกษตรกร smart และ Young smart/Young Smart Farmer และอาสาสมัครเกษตรกร

หน่วยดำเนินการ:สำนักงานเกษตรจังหวัดยโสธร

ผู้รับผิดชอบ: นายนพดล ผุดผ่อง ตำแหน่ง เกษตรจังหวัด

สถานที่ติดต่อ สำนักงานเกษตรจังหวัดยโสธร หมายเลขโทรศัพท์ ๐๔๕-๗๗๙๐๒๐

(๑) หลักการและเหตุผล

(๑.๑) ที่มา : (ระบุ เช่น มติ ครม. นโยบายรัฐบาล ยุทธศาสตร์ชาติ แผนพัฒนาเศรษฐกิจและสังคมแห่งชาติ แผนพัฒนาภาค แผนพัฒนาจังหวัด)

ประเทศไทยได้กำหนดยุทธศาสตร์ชาติ ๒๐ ปี ภายใต้วิสัยทัศน์ “ประเทศมีความมั่นคง มั่งคั่ง ยั่งยืนเป็นประเทศพัฒนาแล้ว ด้วยการพัฒนาตามหลักปรัชญาของเศรษฐกิจพอเพียง” โดยมียุทธศาสตร์ชาติ ๖ ยุทธศาสตร์ ซึ่งยุทธศาสตร์ด้านการสร้างความสามารถในการแข่งขัน เป็นหนึ่งในยุทธศาสตร์หลักที่สำคัญ การพัฒนาภาคการเกษตรให้มีศักยภาพและขีดความสามารถทางการแข่งขัน จะเป็นปัจจัยแห่งความสำเร็จ ที่สำคัญที่จะช่วยให้การดำเนินการตามยุทธศาสตร์ชาติในด้านต่าง ๆ สามารถบรรลุวัตถุประสงค์ได้ตามเป้าหมาย โดยเฉพาะด้านการสร้างความสามารถในการแข่งขัน เป็นการยกระดับผลผลิตทางการผลิตและสร้างมูลค่าเพิ่มให้กับผลิตภัณฑ์และสินค้าเกษตร

แผนพัฒนาเศรษฐกิจและสังคมแห่งชาติ ฉบับที่ ๑๓ เป้าหมายระดับมหุุดหมาย มูลค่าเพิ่มของสินค้าเกษตรและเกษตรแปรรูปสูงขึ้น ตัวชี้วัดและค่าเป้าหมาย ผลิตภัณฑ์มวลรวมในประเทศสาขาเกษตรเติบโต ร้อยละ ๔.๕ ต่อปี กลยุทธ์ที่ ๓ การขยายผลเกษตรยั่งยืนที่เป็นมิตรกับสิ่งแวดล้อมและมีมูลค่าเพิ่มสูง กลยุทธ์ย่อย ส่งเสริมการทำเกษตรยั่งยืนที่ตระหนักถึงผลกระทบทางสิ่งแวดล้อม และสนับสนุนปัจจัยการผลิตที่จำเป็น และจังหวัดยโสธรได้นำแนวทางการพัฒนามากำหนดเป็นแนวทางการพัฒนาด้านการเกษตร คือการพัฒนาปัจจัยการผลิต สนับสนุนการบริหารจัดการภาคเกษตรและสนับสนุนเกษตรกรรุ่นใหม่ การสร้างบุคลากรด้านการเกษตร โดยการสร้างแรงจูงใจให้คนรุ่นใหม่หันมาประกอบอาชีพเกษตรกร การสนับสนุนการรวมกลุ่มเกษตรกรให้เป็นผู้จัดการธุรกิจเกษตรตั้งแต่ต้นน้ำ รวมถึงการเพิ่มประสิทธิภาพการผลิต การแปรรูปและการตลาด จนเป็นเกษตรกรมืออาชีพ เป็นผู้นำทางการเกษตรในท้องถิ่น เพื่อยกระดับผลิตภัณฑ์และสร้างมูลค่าเพิ่มให้กับสินค้าเกษตร จึงได้กำหนดแนวทางการพัฒนา และยกระดับศักยภาพเกษตรกร Smart farmer / Young Smart Farmer และกลุ่มเกษตรกร การอบรมเกษตรกรให้รู้จักการนำเทคโนโลยีสมัยใหม่มาใช้เพื่อเพิ่ม ประสิทธิภาพการผลิตสินค้าด้านเกษตร การตลาดออนไลน์ให้เข้ากับสถานการณ์ปัจจุบัน และเกิดการเชื่อมโยงเครือข่ายระหว่างเกษตรกรผู้เข้าร่วมโครงการ และหน่วยงานที่เกี่ยวข้อง ให้มีความเข้มแข็งและพึ่งพาตนเองได้ ซึ่งเป็นแนวทางการพัฒนาที่สำคัญอีกทางหนึ่ง

(๑.๒) สรุปสาระสำคัญ

สภาพปัญหา / ความต้องการ : เนื่องจากการทำเกษตรกรรมยังประสบปัญหาหลายด้าน โดยเฉพาะในมิติของผลิตภาพ (Productivity) ยังอยู่ในเกณฑ์ที่ไม่สูงและรายได้เกษตรกรมีอัตราเฉลี่ยต่ำ เนื่องจากเกษตรกรไม่มีความรู้เพียงพอ ขาดข้อมูลเชิงลึกด้านการตลาดสำหรับวางแผนการผลิต รวมทั้งความรู้ในการผลิตสินค้าเกษตรคุณภาพสูงที่มีความปลอดภัยต่อผู้บริโภคและเป็นมิตรต่อสิ่งแวดล้อม ประเด็นปัญหาดังกล่าวสะท้อนว่าอาชีพเกษตรกรยังขาดการพัฒนาอย่างยั่งยืน โดยเฉพาะการสร้างเสริมความเข้มแข็งให้สามารถพึ่งตนเองได้ในระยะยาว ซึ่งจะทำให้ภาครัฐไม่จำเป็นต้องกำหนดนโยบายเพื่อแก้ไขปัญหาเฉพาะหน้าและโอบอุ้มเกษตรกร การพัฒนาศักยภาพ Smart Farmer, Young Smart Farmer กลุ่มเกษตรกร และสถาบันเกษตรกรจึงเป็นกลไกสำคัญในการตอบโจทย์การพัฒนาดังกล่าวเนื่องจากเกษตรกรต้องได้รับการพัฒนาเพื่อให้ความพร้อมรับกับสถานการณ์ด้านการเกษตรที่มีการเปลี่ยนแปลงอย่างรวดเร็ว มุ่งหวังว่าจะเกื้อหนุนให้เกิดความเข้มแข็งแก่เกษตรกรและสถาบันเกษตรกร สามารถพึ่งพาตนเองได้ ซึ่งจะส่งผลต่อการพัฒนาทางการเกษตรและสังคมเกษตรกรอย่างสร้างสรรค์และยั่งยืนต่อไป

ความเร่งด่วน : (ระดับความจำเป็นเร่งด่วน) : จากปัญหาการขาดแคลนปริมาณกำลังแรงงาน ในภาวะที่โครงสร้างประชากรเปลี่ยนแปลงเข้าสู่สังคมสูงวัยอย่างรวดเร็ว การพัฒนาศักยภาพ Smart Farmer, Young Smart Farmer กลุ่มเกษตรกร และสถาบันเกษตรกรเน้นการพัฒนาเกษตรกรให้มีความสามารถในการพึ่งพาตนเองได้ มีภูมิคุ้มกันพร้อมรับความเสี่ยงในมิติของการผลิตและการตลาด รวมทั้งมีความสามารถในการผลิตและการตลาดในระดับที่พร้อมก้าวสู่การเป็นผู้จัดการฟาร์มมีอาชีพที่ทำการเกษตรได้จนประสบความสำเร็จ

(๒) ข้อมูลทั่วไปของโครงการ**(๒.๑) วัตถุประสงค์ของโครงการ**

๒.๑ เพื่อส่งเสริมและพัฒนาศักยภาพของเกษตรกร เกษตรกรรุ่นใหม่ ให้เป็น Young Smart Farmer และพัฒนาเกษตรกรให้เป็นเกษตรกรปราดเปรี๊อง (Smart Farmer)

๒.๒ เพื่อให้เกษตรกรมีความรู้การออกแบบบรรจุภัณฑ์สินค้าเกษตรเพื่อการเพิ่มมูลค่า

๒.๓ เพื่อสร้างและเชื่อมโยงเครือข่ายผู้ใช้เทคโนโลยีและนวัตกรรม (Smart Farm) การผลิตสินค้าเกษตร

(๒.๒) สถานภาพของโครงการ

โครงการเดิม โครงการใหม่

(๒.๓) ประเภทของโครงการ

พัฒนา ดำเนินการปกติ

(๒.๔) ระยะเวลาดำเนินโครงการ ๑ ปี เริ่มต้นปี ตุลาคม ๒๕๖๘ สิ้นสุดปี กันยายน ๒๕๖๙

(๒.๕) สถานที่ดำเนินโครงการ : (ระบุพื้นที่ดำเนินการ เช่น อำเภอ ตำบล หมู่บ้าน เป็นต้น)

เกษตรกรรุ่นใหม่ในอำเภอทั้ง ๙ อำเภอ จังหวัดยโสธร

(๓) กลุ่มเป้าหมาย และผู้มีส่วนได้ส่วนเสีย

(๓.๑) กลุ่มเป้าหมาย : เกษตรกรผู้ที่มีความสนใจด้านการเกษตร ที่ยังไม่เป็น Smart Farmer และ เกษตรกรรุ่นใหม่ ในพื้นที่จังหวัดยโสธร จำนวน ๕๐ คน

(๓.๒) ผู้มีส่วนได้ส่วนเสีย : เกษตรกรรุ่นใหม่ ผู้ประกอบการเกษตร

(๔) เป้าหมาย ผลลัพธ์ และผลกระทบโครงการ**(๔.๑) เป้าหมายโครงการ****ตัวชี้วัด**

เกษตรกรเป้าหมายที่เข้าร่วมการฝึกอบรมมีความรู้ ความเข้าใจการใช้เทคโนโลยีสมัยใหม่ด้านการผลิต การแปรรูปและการตลาด เพื่อต่อยอดธุรกิจเกษตรได้ ไม่น้อยกว่าร้อยละ ๘๐

(๔.๒) ผลผลิต

เกษตรกร จำนวน ๕๐ คน ได้รับความรู้ ความเข้าใจการใช้เทคโนโลยีสมัยใหม่ด้านการผลิต การแปรรูป และการตลาด เพื่อต่อยอดธุรกิจเกษตร

(๔.๓) ผลลัพธ์

๑) เกษตรกรสามารถพัฒนาตนเองสู่การเป็นเกษตรกรปราดเปรี๊องใหม่ (Smart Farmer) และเกษตรกรรุ่นใหม่ (Young Smart Farmer) และสามารถบริหารจัดการการผลิต การตลาดได้กับยุคสมัย และมีความเข้มแข็งพึ่งพาตนเองได้

๒) เกษตรกรมีความรู้การออกแบบบรรจุภัณฑ์สินค้าเกษตรเพื่อเพิ่มมูลค่าสินค้าหรือผลิตภัณฑ์

๓) มีเครือข่ายเกษตรกรผู้ใช้เทคโนโลยีและนวัตกรรม (Smart Farm) การผลิตสินค้าเกษตร อย่างน้อย ๑ เครือข่าย

(๔.๔) ผลกระทบ :

เชิงบวก : เกษตรกรเป้าหมายที่เข้าร่วมการฝึกอบรมมีความรู้ ความเข้าใจการใช้เทคโนโลยีสมัยใหม่ด้านการผลิต การแปรรูปและการตลาด เพื่อต่อยอดธุรกิจเกษตร

เชิงลบ : -

(๕) แนวทางการดำเนินงาน

(แสดงรายละเอียดกิจกรรมที่จะทำภายใต้โครงการที่จังหวัด/กลุ่มจังหวัด เสนอขอ และทำเครื่องหมาย ✓ ลงใน ช่องระยะเวลาที่จะเริ่มดำเนินงานของแต่ละกิจกรรมสำคัญด้วย)

กิจกรรมย่อย	ระยะเวลาที่จะเริ่มดำเนินการ			
	ต.ค.-ธ.ค. ๖๘	ม.ค.-มี.ค. ๖๙	เม.ย.-มิ.ย. ๖๙	ก.ค.-ก.ย. ๖๙
ส่งเสริมและพัฒนาศักยภาพของเกษตรกร เกษตรกรรุ่นใหม่ ให้เป็น Young Smart Farmer และพัฒนาเกษตรกรให้เป็นเกษตรกรปราดเปรี๊อง (Smart Farmer)				
๑.๑ อบรมพัฒนาศักยภาพของเกษตรกร เกษตรกรรุ่นใหม่ ให้เป็น Young Smart Farmer และพัฒนาเกษตรกรให้เป็นเกษตรกรปราดเปรี๊อง (Smart Farmer)	✓	✓		
๑.๒ ติดตามและแลกเปลี่ยนเรียนรู้ร่วมกับเกษตรกร	✓	✓	✓	

(๖) วิธีการดำเนินงาน ดำเนินการเอง จ้างเหมา

(๗) วงเงินของโครงการ จำนวน ๔๐๖,๕๐๐ บาท

(ให้กรอกรายละเอียดข้อมูลตามแบบฟอร์มรายละเอียดจำแนกตามงบรายจ่ายด้วย)

(๘) รายงานความสำเร็จของการดำเนินงานที่ผ่านมา

ยังไม่ดำเนินการ

(๙) ภารกิจขององค์กรปกครองส่วนท้องถิ่น

โครงการไม่ใช่ภารกิจขององค์กรปกครองส่วนท้องถิ่น

โครงการเป็นภารกิจขององค์กรปกครองส่วนท้องถิ่น

(๑๐) ความพร้อมของโครงการ**(๑๐.๑) พื้นที่ดำเนินโครงการ**

- ดำเนินการได้ทันที หมายถึง ได้ศึกษาความเหมาะสมและกำหนดพื้นที่ดำเนินการหรือได้รับอนุญาตตามกฎหมาย และสามารถดำเนินการได้ทันที
- อยู่ในระหว่างเตรียมการ หมายถึง ได้ศึกษาความเหมาะสมและกำหนดพื้นที่ดำเนินการแล้ว แต่อยู่ในระหว่างจัดเตรียมพื้นที่ หรือกำลังแก้ไขปัญหา / อุปสรรคต่างๆ หรือเตรียมการขออนุญาตตามกฎหมาย
- อยู่ในระหว่างศึกษาความเหมาะสม และคัดเลือกพื้นที่ดำเนินการ

(๑๐.๒) แบบรูปรายการ/ แผนการปฏิบัติงาน

- มี และสมบูรณ์ (ให้ระบุชื่อหน่วยงานเจ้าของรูปแบบรายการที่ใช้)
- มีแต่ยังไม่สมบูรณ์ (ให้ระบุชื่อหน่วยงานเจ้าของรูปแบบรายการที่ใช้)
- ไม่มี

(๑๐.๓) ความพร้อมของบุคลากร เครื่องมือ และเทคนิคการดำเนินการ

- ๑) บุคลากรมีประสบการณ์ ทั้งหมด บางส่วน ไม่มีประสบการณ์
- ๒) เครื่องมือดำเนินการ มีพร้อมดำเนินการได้ทันที
 มีบางส่วนและต้องจัดหาเพิ่มเติม
 ไม่มี ต้องจัดหาเพิ่มเติม
- ๓) เทคนิคในการบริหารจัดการ มีประสบการณ์สูง
 มีประสบการณ์ปานกลาง
 ไม่มีประสบการณ์

(๑๐.๔) ผลกระทบสิ่งแวดล้อม

- ผ่านคณะกรรมการสิ่งแวดล้อมแห่งชาติแล้ว
- อยู่ระหว่างการพิจารณาของคณะกรรมการสิ่งแวดล้อมแห่งชาติ
- คณะกรรมการสิ่งแวดล้อมแห่งชาติยังไม่พิจารณา

(๑๐.๕) รายงานการศึกษาความเหมาะสม (FS)

- ไม่ต้องทำรายงานการศึกษา
- ต้องทำรายงานการศึกษา

(๑๑) วิธีการบริหารจัดการหรือการดูแลบำรุงรักษา เมื่อโครงการแล้วเสร็จ เพื่อให้เกิดความยั่งยืนของโครงการ

๑) สนับสนุนการสร้างเครือข่าย Smart Farmer / Young smart farmer/อกม. /กลุ่มเกษตรกรและสถาบันเกษตรกรในระดับอำเภอ ระดับจังหวัด ระดับเขต และระดับประเทศ

๒) ส่งเสริมและพัฒนาผลิตภัณฑ์สินค้าเกษตรของ Smart Farmer / Young smart farmer/กลุ่มเกษตรกรและสถาบันเกษตรกรให้เป็น Province Brand ของจังหวัดยโสธร

(๑๒) ปัญหา อุปสรรคและข้อจำกัด :-

แบบฟอร์มรายละเอียดงบประมาณโครงการตามแผนปฏิบัติราชการจังหวัด

หน่วย : บาท

งบรายจ่าย - รายการ (ทะเบียนรายการ ประเภทรายการ ของสำนักงบประมาณ)	งบประมาณ		คำชี้แจง
	พ.ศ. ๒๕๖๘ (ถ้ามี)	พ.ศ. ๒๕๖๙	
โครงการ : ส่งเสริมและพัฒนาศักยภาพของเกษตรกร เกษตรกรรุ่นใหม่ ให้เป็น Young Smart Farmer และพัฒนาเกษตรกรให้เป็นเกษตรกรปราดเปรื่อง (Smart Farmer) กิจกรรมหลักที่ ๑ : ส่งเสริมและพัฒนาศักยภาพของเกษตรกร เกษตรกรรุ่นใหม่ ให้เป็น Young Smart Farmer และพัฒนาเกษตรกรให้เป็นเกษตรกรปราดเปรื่อง (Smart Farmer) กิจกรรมย่อยที่ ๑.๑ อบรมพัฒนาศักยภาพของเกษตรกร เกษตรกรรุ่นใหม่ ให้เป็น Young Smart Farmer และพัฒนาเกษตรกรให้เป็นเกษตรกรปราดเปรื่อง (Smart Farmer) ๑. งบดำเนินงาน ๑.๑ ค่าตอบแทน ใช้สอยและวัสดุ ๑.๑.๑ ค่าตอบแทน (๑) ค่าตอบแทนวิทยากร (สัมมนาและฝึกอบรม) ๑.๑.๒ ค่าใช้สอย (๑) ค่าจ้างเหมาบริการ (๒) ค่าใช้จ่ายในการสัมมนาและฝึกอบรม		๔๐๖,๕๐๐	
		๔๐๖,๕๐๐	
		๔๐๖,๕๐๐	
		๙,๐๐๐	
		๓,๐๐๐	ค่าตอบแทนวิทยากร (ภาครัฐ) จำนวน ๕ ชั่วโมงๆ ละ ๖๐๐ บาท
		๖,๐๐๐	ค่าตอบแทนวิทยากร (ภาคเอกชน) จำนวน ๕ ชั่วโมง ๆ ละ ๑,๒๐๐ บาท
		๑๓๗,๕๐๐	
		๕,๐๐๐	ค่าจ้างเหมาจัดทำเอกสารในการอบรม จำนวน ๕๐ ชุด ๆ ละ ๑๐๐ บาท
		๒๕,๐๐๐	ค่าอาหารกลางวันสำหรับผู้เข้าอบรม จำนวน ๕๐ คน ๆ ละ ๒ มื้อๆ ละ ๒๕๐ บาท
		๑๒,๕๐๐	ค่าอาหารเย็นสำหรับผู้เข้าอบรม จำนวน ๕๐ คน ๆ ละ ๑ มื้อๆ ละ ๒๕๐ บาท
	๑๐,๐๐๐	ค่าอาหารว่างและเครื่องดื่มสำหรับผู้เข้าอบรม จำนวน ๕๐ คน ๆ ละ ๔ มื้อๆ ละ ๕๐ บาท	

งบรายจ่าย - รายการ (ทะเบียนรายการ ประเภทรายการ ของสำนักงบประมาณ)	งบประมาณ		คำชี้แจง
	พ.ศ. ๒๕๖๘ (ถ้ามี)	พ.ศ. ๒๕๖๙	
(๓) ค่าเบี้ยเลี้ยง ค่าเช่าที่พักและค่าพาหนะ		๒๐,๐๐๐ ๑๒,๕๐๐ ๕๒,๕๐๐	ค่าที่พักเกษตรกรผู้เข้าอบรม จำนวน ๕๐ คน ๆ ละ ๑ คืน ๆ ละ ๔๐๐ บาท ค่าพาหนะไป - กลับสำหรับผู้เข้าอบรม จำนวน ๕๐ คน ๆ ละ ๒๕๐ บาท ค่าเบี้ยเลี้ยงและพาหนะเจ้าหน้าที่จังหวัดและอำเภอในการติดตามและแลกเปลี่ยนเรียนรู้ จำนวน ๑๕ คน ๆ ละ ๓,๕๐๐ บาท
๑.๑.๓ ค่าวัสดุ		๒๖๐,๐๐๐	
(๑) วัสดุสำนักงาน		๑๐,๐๐๐	ค่าวัสดุสำนักงานในการบริหารโครงการ จำนวน ๑๐,๐๐๐ บาท
(๒) ค่าวัสดุการเกษตร		๒๕๐,๐๐๐	ค่าวัสดุการเกษตรสำหรับการฝึกอบรม จำนวน ๕๐ ชุด ๆ ละ ๕,๐๐๐ บาท

แบบฟอร์มข้อมูลพื้นฐานโครงการของจังหวัด (ระดับกิจกรรมย่อย)

(๑ ชุด : ๑ กิจกรรมหลัก)

ลำดับความสำคัญ.....

ชื่อโครงการ : โครงการส่งเสริม พัฒนาและยกระดับศักยภาพการบริหารจัดการสินค้าเกษตรของเกษตรกร และสถาบันเกษตรกร

กิจกรรมหลัก : การส่งเสริม พัฒนาและยกระดับศักยภาพการบริหารจัดการสินค้าเกษตรของเกษตรกร และสถาบันเกษตรกร

วงเงิน ๒๔๐,๐๐๐.- บาท

ยุทธศาสตร์ชาติ ด้านการสร้างความสามารถในการแข่งขัน

แผนแม่บทฯ การเกษตร

ประเด็นการพัฒนาของจังหวัด/กลุ่มจังหวัด ส่งเสริมเกษตรกรอินทรีย์ครบวงจรและได้มาตรฐาน

แผนงาน ส่งเสริม พัฒนาและยกระดับศักยภาพเกษตรกร / กลุ่มเกษตรกร Smart Farmer/Young Farmer และอาสาสมัครเกษตรกร

หน่วยดำเนินการ : สำนักงานสหกรณ์จังหวัดยโสธร

ผู้รับผิดชอบ : นายปรีชา ลาภารัตน์ ตำแหน่ง : สหกรณ์จังหวัดยโสธร สถานที่ติดต่อ สำนักงานสหกรณ์จังหวัดยโสธร เลขที่ ๒๔๐ หมู่ที่ ๑๑ ถนนแจ้งสนิท ตำบลสำราญ อำเภอเมืองยโสธร จังหวัดยโสธร หมายเลขโทรศัพท์ ๐๔๕-๕๘๖๐๘๗, ๐๘๐-๐๖๓๔๘๓๒

(๑) หลักการและเหตุผล

(๑.๑) ที่มา : (ระบุ เช่น มติ ครม. นโยบายรัฐบาล ยุทธศาสตร์ชาติ แผนพัฒนาเศรษฐกิจและสังคมแห่งชาติ แผนพัฒนาภาค แผนพัฒนาจังหวัด)

“ยโสธรเมืองเกษตรอินทรีย์ เมืองแห่งวิถีอีสาน” คือ เป้าหมายการพัฒนาของจังหวัดยโสธรตามแผนพัฒนาจังหวัดยโสธร ๕ ปี พ.ศ. ๒๕๖๖ - ๒๕๗๐ เพื่อให้เป็นไปตามเป้าหมายการพัฒนาและสอดคล้องกับแผนการพัฒนาจังหวัดยโสธรนั้น จังหวัดยโสธรจึงได้วางแนวทางการส่งเสริมให้มีการทำเกษตรอินทรีย์ครบวงจรและได้มาตรฐาน มีการส่งเสริมให้เป็นเกษตรมูลค่าสูง เป็นจังหวัดชั้นนำด้านเกษตรปลอดภัยและเกษตรอินทรีย์แปรรูปคุณภาพสูง ดังนั้น การส่งเสริม พัฒนาและยกระดับศักยภาพการบริหารจัดการสินค้าเกษตรของเกษตรกรจึงมีความสำคัญควบคู่กับการส่งเสริมด้านการผลิต เพื่อต่อยอดให้ผลผลิตของเกษตรกรได้กระจายออกสู่ท้องตลาด โดยการนำส่งสินค้าจากผู้ผลิตสู่ผู้บริโภค สร้างมูลค่าและเกิดรายได้ให้แก่ เกษตรกรผู้ผลิต สถาบันเกษตรกรเครือข่ายผู้ผลิต ผู้รวบรวม ผู้แปรรูปและผู้จำหน่ายที่บริหารจัดการสินค้าผลผลิตทางการเกษตร นอกจากนี้ การส่งเสริม พัฒนาและยกระดับศักยภาพการบริหารจัดการสินค้าเกษตรของเกษตรกรจะส่งผลให้เกษตรกร สถาบันเกษตรกร แปลงใหญ่ และวิสาหกิจชุมชนที่ดำเนินการเกี่ยวกับเกษตรอินทรีย์ เกษตรปลอดภัย และพืชหลังนาในจังหวัดยโสธร ได้รับการพัฒนาการบริหารจัดการสินค้าและยกระดับศักยภาพการบริหารจัดการสินค้าเกษตรเกษตรอินทรีย์ เกษตรปลอดภัย และพืชหลังนาให้มีประสิทธิภาพมากยิ่งขึ้น

(๑.๒) สรุปสาระสำคัญ

สภาพปัญหา / ความต้องการ จังหวัดยโสธรเป็นเมืองเกษตรกร เกษตรกรส่วนใหญ่ประกอบอาชีพเกษตรกรรมเชิงเดี่ยว การส่งเสริมให้มีการทำเกษตรอินทรีย์ครบวงจรและได้มาตรฐาน มีการส่งเสริมให้เป็นเกษตรมูลค่าสูง เป็นจังหวัดชั้นนำด้านเกษตรปลอดภัยและเกษตรอินทรีย์แปรรูปคุณภาพสูง รวมทั้ง การส่งเสริมการเพิ่มความหลากหลายในการผลิตสินค้าเกษตรอินทรีย์อย่างต่อเนื่อง ส่งผลให้จังหวัดยโสธรมีสินค้าทางการเกษตรที่มีมูลค่าและคุณภาพสูง แต่เกษตรกรผู้ผลิตและสถาบันเกษตรกรยังขาดองค์ความรู้ในการบริหารจัดการผลผลิตที่มีประสิทธิภาพ และขาดองค์ความรู้ด้านการตลาดในการนำผลผลิตออกสู่ตลาด ส่งผลให้เกษตรกรและสถาบันเกษตรกรประสบปัญหาในด้านการกระจายผลผลิตทางการเกษตร เกิดเป็นผลผลิตคงค้างเป็นระยะเวลานาน และเกิดความเสียหายต่อคุณภาพของผลผลิต ซึ่งเป็นสาเหตุทำให้เกิดเป็นต้นทุนจม ส่งผลกระทบให้กับเกษตรกรผู้ผลิตได้รับผลกระทบด้านราคาต่ำ และขาดแรงจูงใจในการประกอบอาชีพการเกษตร ดังนั้น เพื่อช่วยแก้ปัญหาดังกล่าว ต้องมีการส่งเสริม พัฒนาการบริหารจัดการสินค้าเกษตรของเกษตรกร สถาบันเกษตรกร แปลงใหญ่ และวิสาหกิจชุมชน โดยการอบรมเชิงปฏิบัติการ เพื่อเพิ่มศักยภาพการบริหารจัดการสินค้าเกษตรอินทรีย์ สินค้าเกษตรปลอดภัย และสินค้าพืชหลังนา รวมทั้งส่งเสริมและสร้างเครือข่ายผู้ผลิต ผู้รวบรวม ผู้แปรรูปและผู้จำหน่ายร่วมกับภาคเอกชน รวมทั้งการสนับสนุนอุปกรณ์การตลาดแก่สถาบันเกษตรกร ทำให้เกษตรกร สถาบันเกษตรกร แปลงใหญ่ และวิสาหกิจชุมชน มีเป้าหมายในการผลิต การรวบรวม การแปรรูป และการตลาด รวมทั้งมีอุปกรณ์การตลาดที่สนับสนุนการบริหารจัดการสินค้าเกษตรให้มีประสิทธิภาพยิ่งขึ้น

ความเร่งด่วน : (ระดับความจำเป็นเร่งด่วน) : เร่งด่วน

(๒) ข้อมูลทั่วไปของโครงการ**(๒.๑) วัตถุประสงค์ของโครงการ**

- ๑) เพื่อเพิ่มศักยภาพการบริหารจัดการสินค้าเกษตรอินทรีย์ สินค้าเกษตรปลอดภัย และพืชหลังนา
- ๒) เพื่อส่งเสริมและสร้างเครือข่ายผู้ผลิต ผู้รวบรวม ผู้แปรรูปและผู้จำหน่ายร่วมกับภาคเอกชน
- ๓) สถาบันเกษตรกรมีอุปกรณ์การตลาดในการบริหารจัดการสินค้าเกษตรให้มีประสิทธิภาพมากยิ่งขึ้น

(๒.๒) สถานภาพของโครงการ

โครงการเดิม โครงการใหม่

(๒.๓) ประเภทของโครงการ

พัฒนา ดำเนินการปกติ

(๒.๔) ระยะเวลาดำเนินโครงการ..๑..ปี เริ่มต้น วันที่ ๑ ตุลาคม ๒๕๖๘ สิ้นสุดวันที่ ๓๐ กันยายน ๒๕๖๙

(๒.๕) สถานที่ดำเนินโครงการ : (ระบุพื้นที่ดำเนินการ เช่น อำเภอ ตำบล หมู่บ้าน เป็นต้น)

ภายในพื้นที่ ๙ อำเภอของจังหวัดยโสธร ได้แก่ อำเภอเมืองยโสธร อำเภอด่านช้าง อำเภอมหาชนะชัย อำเภอกอวัง อำเภอทรายมูล อำเภอกุดชุม อำเภอป่าดิว อำเภอไทยเจริญ และอำเภอเลิงนกทา จังหวัดยโสธร

(๓) กลุ่มเป้าหมาย และผู้มีส่วนได้ส่วนเสีย

(๓.๑) กลุ่มเป้าหมาย : ผู้นำ และสมาชิกสหกรณ์ กลุ่มเกษตรกร แปลงใหญ่ วิสาหกิจชุมชน ที่ดำเนินการเกี่ยวกับเกษตรอินทรีย์ เกษตรปลอดภัย และพืชหลังนา ในพื้นที่ ๙ อำเภอของจังหวัดยโสธร

(๓.๒) ผู้มีส่วนได้ส่วนเสีย : ผู้นำ และสมาชิกสหกรณ์ กลุ่มเกษตรกร แปลงใหญ่ วิสาหกิจชุมชน ที่ดำเนินการเกี่ยวกับเกษตรอินทรีย์ เกษตรปลอดภัย และพืชหลังนา ในพื้นที่ ๙ อำเภอของจังหวัดยโสธร

(๔) เป้าหมาย ผลลัพธ์ และผลกระทบโครงการ

(๔.๑) เป้าหมายโครงการ

ตัวชี้วัด ๑) ผู้นำ และสมาชิกสหกรณ์ กลุ่มเกษตรกร แปลงใหญ่ วิสาหกิจชุมชน ที่ดำเนินการเกี่ยวกับเกษตรอินทรีย์ เกษตรปลอดภัย และพืชหลังนาในพื้นที่ ๙ อำเภอของจังหวัดยโสธร ได้รับการพัฒนาการบริหารจัดการสินค้าเกษตรฯ จำนวน ๘๐ ราย

๒) สถาบันเกษตรกรได้รับการสนับสนุนอุปกรณ์การตลาดในบริหารจัดการสินค้าเกษตร

(๔.๒) ผลผลิต (Output)

๑) เกษตรกร และสถาบันเกษตรกรมีความรู้ความเข้าใจเกี่ยวกับการบริหารจัดการสินค้าเกษตรอินทรีย์ เกษตรปลอดภัย และพืชหลังนาเพิ่มขึ้น

๒) สินค้าเกษตรมีเป้าหมายในการผลิต การรวบรวม การแปรรูป และการตลาดที่ชัดเจน

๓) สถาบันเกษตรกรมีอุปกรณ์การตลาดในบริหารจัดการสินค้าเกษตรเพิ่มขึ้น

(๔.๓) ผลลัพธ์ (Outcome)

๑) สินค้าเกษตรได้รับการบริหารจัดการอย่างมีประสิทธิภาพ

๒) มีช่องทางการจำหน่ายเพิ่ม และสินค้ามีมูลค่าเพิ่มขึ้น

(๔.๔) ผลกระทบ :

เชิงบวก : เกษตรกร และสถาบันเกษตรกรมีความรู้ความเข้าใจเกี่ยวกับการบริหารจัดการสินค้าเกษตรเพิ่มขึ้น สินค้าเกษตรมีเป้าหมายในการผลิต การรวบรวม การแปรรูป และการตลาดที่ชัดเจน

เชิงลบ : คู่ค้าของเกษตรกร และคู่ค้าของสถาบันเกษตรกรมีคู่ค้าที่มีการบริหารจัดการได้ดียิ่งขึ้น ส่งผลทำให้การหักค่าใช้จ่ายในส่วนต่างๆ เป็นไปได้ยากยิ่งขึ้น เช่น หากเกษตรกรมีการบริหารจัดการสินค้าเกษตรที่ดีและมีมาตรฐาน ทำให้ผลผลิตทางการเกษตรมีคุณภาพสูงขึ้น คู่ค้า เช่น ผู้รับซื้อข้าวจากเกษตรกรหรือสถาบันเกษตรกรจะไม่สามารถหักหรือตัดความชื้นของสินค้า (ข้าว) ของเกษตรกรได้ เป็นต้น

(๕) แนวทางการดำเนินงาน

(แสดงรายละเอียดกิจกรรมที่จะทำภายใต้โครงการที่จังหวัดเสนอขอ และทำเครื่องหมาย ✓ ลงในช่อง ระยะเวลาที่จะเริ่มดำเนินงานของแต่ละกิจกรรมสำคัญด้วย)

กิจกรรมย่อย	ระยะเวลาที่จะเริ่มดำเนินการ			
	ต.ค. - ธ.ค. ๖๘	ม.ค. - มี.ค. ๖๙	เม.ย. - มิ.ย.๖๙	ก.ค. - ก.ย. ๖๙
๑. ฝึกอบรมหลักสูตร “การบริหารจัดการ สินค้าเกษตร โดยสถาบันเกษตรกร และ ผู้ประกอบการสินค้าเกษตรอินทรีย์ เกษตร ปลอดภัย และพืชหลังนา”		✓		
๒. ฝึกอบรมหลักสูตร “การบริหารองค์กร เพื่อให้ดำเนินการบริหารจัดการสินค้าเกษตร อินทรีย์ เกษตรปลอดภัย และพืชหลังนา ให้มี ประสิทธิภาพ”		✓		
๓. การสนับสนุนอุปกรณ์การตลาดให้แก่ สถาบันเกษตรกร		✓		

(๖) วิธีการดำเนินงาน ดำเนินการเอง จ้างเหมา

(๗) วงเงินของโครงการ จำนวน ๒๔๐,๐๐๐ บาท

(ให้กรอกรายละเอียดข้อมูลตามแบบฟอร์มรายละเอียดจำแนกตามงบรายจ่ายด้วย)

(๘) รายงานความสำเร็จของการดำเนินงานที่ผ่านมา -

(๙) ภารกิจขององค์กรปกครองส่วนท้องถิ่น

โครงการไม่ใช่ภารกิจขององค์กรปกครองส่วนท้องถิ่น

โครงการเป็นภารกิจขององค์กรปกครองส่วนท้องถิ่น

(๑๐) ความพร้อมของโครงการ

(๑๐.๑) พื้นที่ดำเนินโครงการ

ดำเนินการได้ทันที หมายถึง ได้ศึกษาความเหมาะสมและกำหนดพื้นที่ดำเนินการ หรือได้รับอนุญาตตามกฎหมาย และสามารถดำเนินการได้ทันที

อยู่ในระหว่างเตรียมการ หมายถึง ได้ศึกษาความเหมาะสมและกำหนดพื้นที่ดำเนินการแล้ว แต่อยู่ในระหว่างจัดเตรียมพื้นที่ หรือกำลังแก้ไขปัญหา / อุปสรรคต่างๆ หรือเตรียมการ ขออนุญาตตามกฎหมาย

อยู่ในระหว่างศึกษาความเหมาะสม และคัดเลือกพื้นที่ดำเนินการ

(๑๐.๒) แบบรูปรายการ/ แผนการปฏิบัติงาน

- มี และสมบูรณ์ (ให้ระบุชื่อหน่วยงานเจ้าของรูปแบบรายการที่ใช้) สำนักงานสหกรณ์จังหวัดยโสธร
- มีแต่ยังไม่สมบูรณ์ (ให้ระบุชื่อหน่วยงานเจ้าของรูปแบบรายการที่ใช้)
- ไม่มี

(๑๐.๓) ความพร้อมของบุคลากร เครื่องมือ และเทคนิคการดำเนินการ

- 1) บุคลากรมีประสบการณ์ ทั้งหมด บางส่วน ไม่มีประสบการณ์
- 2) เครื่องมือดำเนินการ มี พร้อมดำเนินการได้ทันที
- มีบางส่วนและต้องจัดหาเพิ่มเติม
- ไม่มี ต้องจัดหาเพิ่มเติม
- 3) เทคนิคในการบริหารจัดการ มีประสบการณ์สูง
- มีประสบการณ์ปานกลาง
- ไม่มีประสบการณ์

(๑๐.๔) ผลกระทบสิ่งแวดล้อม

- ผ่านคณะกรรมการสิ่งแวดล้อมแห่งชาติแล้ว
- อยู่ระหว่างการพิจารณาของคณะกรรมการสิ่งแวดล้อมแห่งชาติ
- คณะกรรมการสิ่งแวดล้อมแห่งชาติยังไม่พิจารณา

(๑๐.๕) รายงานการศึกษาความเหมาะสม (FS)

- ไม่ต้องทำรายงานการศึกษา
- ต้องทำรายงานการศึกษา

(๑๑) วิธีการบริหารจัดการหรือการดูแลบำรุงรักษา เมื่อโครงการแล้วเสร็จ เพื่อให้เกิดความยั่งยืนของโครงการ (ให้ระบุหน่วยงานให้ชัดเจน) :

๑) มีการส่งเสริมและสนับสนุนให้เกษตรกร และสถาบันเกษตรกร ที่มีการผลิตสินค้าเกษตร ได้รับการพัฒนาและเพิ่มศักยภาพในการบริหารจัดการสินค้าเกษตรที่ผลิตขึ้นให้มีคุณภาพอย่างต่อเนื่อง

๒) เกษตรกร และสถาบันเกษตรกรที่เข้าร่วมโครงการสามารถนำไปปฏิบัติและสามารถถ่ายทอดองค์ความรู้ให้แก่เกษตรกรทั่วไปเพื่อนำไปถือปฏิบัติได้

(๑๒) ปัญหา อุปสรรคและข้อจำกัด :

กลุ่มเป้าหมายในการดำเนินการฝึกอบรมมีข้อจำกัดในด้านความพร้อมในด้านร่างกายอื่นๆ เช่น กรณีที่ผู้เข้ารับการอบรมตามโครงการฯ แต่ติดปัญหาด้านสุขภาพ เช่น การเจ็บป่วย จะส่งผลต่อการนำไปถ่ายทอดองค์ความรู้ต่อได้ และปัญหาอุปสรรคในการประสานงานในช่วงที่เกิดโรคระบาด

งบรายจ่าย – รายการ (ทะเบียนรายการ ประเภทรายการ ของสำนักงบประมาณ)	งบประมาณ		คำชี้แจง
	พ.ศ.๒๕๖๘ (ถ้ามี)	พ.ศ. ๒๕๖๙	
<p>แผนงาน : ยุทธศาสตร์ส่งเสริมการพัฒนาจังหวัดและกลุ่มจังหวัด แบบบูรณาการ</p> <p>ผลผลิต : การพัฒนาด้านเกษตร</p> <p>โครงการ : การส่งเสริม พัฒนาและยกระดับศักยภาพการบริหาร จัดการสินค้าเกษตรของเกษตรกรและสถาบันเกษตรกร</p> <p>กิจกรรมหลัก ๑ การพัฒนาการบริหารจัดการสินค้าเกษตรของ เกษตรกรและสถาบันเกษตรกร จำนวน ๒ หลักสูตร ๆ ละ ๘๐ คน ประกอบด้วย</p> <p>๑) ฝึกอบรมหลักสูตร “การบริหารจัดการสินค้าเกษตร โดย สหกรณ์ กลุ่มเกษตรกร วิสาหกิจชุมชน แปลงใหญ่ และผู้ประกอบการสินค้า เกษตรอินทรีย์ เกษตรปลอดภัย และพืชหลังนา”</p> <p>๒) ฝึกอบรมหลักสูตร “การบริหารองค์กรเพื่อให้ดำเนินการ บริหารจัดการสินค้าเกษตรอินทรีย์ เกษตรปลอดภัย และ พืชหลังนา ให้มีประสิทธิภาพ”</p> <p>๑. งบดำเนินงาน</p> <p>๑.๑ ค่าตอบแทน ใช้สอยและวัสดุ</p>		๒๔๐,๐๐๐	
		๒๔๐,๐๐๐	

งบรายจ่าย - รายการ (ทะเบียนรายการ ประเภทรายการ ของสำนักงบประมาณ)	งบประมาณ		คำชี้แจง
	พ.ศ.๒๕๖๘ (ถ้ามี)	พ.ศ. ๒๕๖๙	
<p>๑.๑.๑ ค่าตอบแทน - ค่าตอบแทนวิทยากร (สัมมนาและฝึกอบรม)</p>		<p>๑๕,๐๐๐ ๓,๐๐๐</p>	<p>- ค่าตอบแทนวิทยากรสัมมนาและฝึกอบรม (วิทยากรภาครัฐ) จำนวน ๕ ชั่วโมง ๆ ละ ๖๐๐ บาท รวมเป็นเงิน ๓,๐๐๐ บาท</p>
		<p>๑๒,๐๐๐</p>	<p>- ค่าตอบแทนวิทยากรสัมมนาและฝึกอบรม (วิทยากรภาคเอกชน) จำนวน ๑๐ ชั่วโมง ๆ ละ ๑,๒๐๐ บาท รวมเป็นเงิน ๑๒,๐๐๐ บาท</p>
<p>๑.๑.๒ ค่าใช้สอย (๑) ค่าใช้จ่ายในการสัมมนาและฝึกอบรม</p>		<p>๑๘๔,๓๐๐ ๖๔,๕๐๐</p>	<p>- ค่าอาหารสำหรับ ๘๖ คน ๓ วัน รวมเป็น ๕ มื้อ ๆ ละ ๑๕๐ บาท รวมเป็นเงิน ๖๔,๕๐๐ บาท</p>
		<p>๒๕,๘๐๐</p>	<p>- ค่าอาหารว่างและเครื่องดื่ม จำนวน ๘๖ คน ๆ ละ ๓ วัน ๆ ละ ๒ มื้อ ๆ ละ ๕๐ บาท รวมเป็นเงิน ๒๕,๘๐๐ บาท</p>
<p>(๒) ค่าเบี้ยเลี้ยง ที่พัก และพาหนะ</p>		<p>๓๒,๐๐๐</p>	<p>- ค่าพาหนะสำหรับผู้เข้ารับการฝึกอบรม จำนวน ๘๐ คน ๆ ละ ๒ เที่ยว ๆ ละ ๒๐๐ บาท รวมเป็นเงิน ๓๒,๐๐๐ บาท</p>

งบรายจ่าย - รายการ (ทะเบียนรายการ ประเภทรายการ ของสำนักงบประมาณ)	งบประมาณ		คำชี้แจง
	พ.ศ.๒๕๖๘ (ถ้ามี)	พ.ศ. ๒๕๖๙	
๑.๑.๓ ค่าวัสดุ (๑) ค่าวัสดุฝึกอบรม (๒) ค่าวัสดุสำนักงาน (๓) ค่าวัสดุเชื้อเพลิงและหล่อลื่น		๖,๐๐๐	- ค่าพาหนะสำหรับวิทยากร จำนวน ๔ เที่ยว (ไป - กลับ) เที่ยวละ ๑,๕๐๐ รวมเป็นเงิน ๖,๐๐๐ บาท
		๕๖,๐๐๐	- ค่าที่พักสำหรับผู้เข้ารับการฝึกอบรม จำนวน ๘๐ คน ๆ ละ ๗๐๐ บาท จำนวน ๑ คืน รวมเป็นเงิน ๕๖,๐๐๐ บาท
		๔๐,๗๐๐	
		๑๘,๐๐๐	- ค่าวัสดุฝึกอบรม จำนวน ๑๘,๐๐๐ บาท
		๑๐,๗๐๐	- ค่าวัสดุสำนักงาน จำนวน ๑๐,๗๐๐ บาท
	๑๒,๐๐๐	- ค่าน้ำมันเชื้อเพลิงและหล่อลื่น จำนวน ๑๒,๐๐๐ บาท	

แบบฟอร์มข้อมูลพื้นฐานโครงการของจังหวัด (ระดับกิจกรรมย่อย) (๑ชุด : ๑กิจกรรม)

ลำดับความสำคัญ.....

ชื่อโครงการ:เสริมสร้างและพัฒนาศักยภาพกลุ่มยูวเกษตรกร

กิจกรรมหลัก : เสริมสร้างและพัฒนาศักยภาพกลุ่มยูวเกษตรกร

วงเงิน ๑,๑๒๗,๕๐๐ บาท

ยุทธศาสตร์ชาติ การสร้างโอกาสและความเสมอภาคทางสังคม

แผนแม่บทฯ :พลังทางสังคม

ประเด็นการพัฒนาของจังหวัด:ส่งเสริมเกษตรอินทรีย์ครบวงจรและได้มาตรฐาน

แผนงาน: ส่งเสริม พัฒนาและยกระดับศักยภาพเกษตรกร/กลุ่มเกษตร smart และ Young smart/Young Smart Farmer และอาสาสมัครเกษตรกร

หน่วยดำเนินการ:สำนักงานเกษตรจังหวัดยโสธร

ผู้รับผิดชอบ: นายนพดล ผุดผ่อง ตำแหน่ง เกษตรจังหวัด

สถานที่ติดต่อ สำนักงานเกษตรจังหวัดยโสธร หมายเลขโทรศัพท์ ๐๔๕-๗๗๙๐๒๐

(๑) หลักการและเหตุผล

(๑.๑) ที่มา : (ระบุเช่น มติ ครม. นโยบายรัฐบาล ยุทธศาสตร์ชาติ แผนพัฒนาเศรษฐกิจ

แผนพัฒนาภาค แผนพัฒนาจังหวัด)

ประเทศไทยได้กำหนดยุทธศาสตร์ชาติ ๒๐ ปี (พ.ศ. ๒๕๖๑ –๒๕๘๐) ซึ่งจะต้องนำไปสู่การปฏิบัติ เพื่อให้ประเทศไทยบรรลุวิสัยทัศน์ “ประเทศไทยมีความมั่นคง มั่งคั่ง ยั่งยืน เป็นประเทศพัฒนาแล้ว ด้วยการพัฒนาตามหลักปรัชญาของเศรษฐกิจพอเพียง” ภายในช่วงเวลาดังกล่าว เพื่อความสุขของคนไทยทุกคน โดยมี ยุทธศาสตร์ชาติ ๖ ยุทธศาสตร์ ซึ่งยุทธศาสตร์และประเด็นการพัฒนาที่เกี่ยวข้อง ได้แก่ ๑. ยุทธศาสตร์ชาติด้านความมั่นคง มีเป้าหมายมุ่งเน้นการพัฒนาด้าน ๒. ยุทธศาสตร์ชาติด้านการสร้างความสามารถในการแข่งขัน มีเป้าหมายมุ่งเน้นการยกระดับศักยภาพของประเทศในหลากหลายมิติ บนพื้นฐานแนวคิดประการที่ (๓) “สร้างคุณค่าใหม่ในอนาคต” ด้วยการเพิ่มศักยภาพของผู้ประกอบการ พัฒนาคู่มือใหม่ ๓. ยุทธศาสตร์ชาติด้านการพัฒนาและเสริมสร้างศักยภาพทรัพยากรมนุษย์ มีเป้าหมายที่สำคัญเพื่อพัฒนาคนในทุกมิติและในทุกช่วงวัยให้เป็นคนดี เก่ง และมีคุณภาพ

แผนพัฒนาเศรษฐกิจและสังคมแห่งชาติ ฉบับที่ ๑๓ พ.ศ. ๒๕๖๖ – ๒๕๗๐ มีการกำหนดทิศทางให้ประเทศสามารถก้าวข้ามความท้าทายต่าง ๆ มีหลักการและแนวคิดที่เกี่ยวข้อง คือ ประการที่ ๔. การพัฒนาเศรษฐกิจชีวภาพ เศรษฐกิจหมุนเวียน เศรษฐกิจสีเขียว โดยให้ความสำคัญกับการประยุกต์ใช้องค์ความรู้ทางด้านวิทยาศาสตร์ เทคโนโลยีสมัยใหม่ และความคิดสร้างสรรค์ เพื่อสร้างมูลค่าเพิ่มทางเศรษฐกิจ ควบคู่กับการรักษาความสมดุลระหว่างการอนุรักษ์และการใช้ประโยชน์จากฐานทรัพยากรธรรมชาติและหลากหลายทางชีวภาพ รวมถึงการปรับเปลี่ยนรูปแบบการผลิต การให้บริการ และการบริโภคเพื่อลดผลกระทบต่อสิ่งแวดล้อมมีหมุดหมายการพัฒนา มิติภาคการผลิตและบริการเป้าหมาย หมุดหมายที่ ๑ ไทยเป็นประเทศชั้นนำด้านสินค้าเกษตรและเกษตรแปรรูปมูลค่าสูงความเชื่อมโยงระหว่างหมุดหมายการพัฒนากับเป้าหมายหลักโดยหมุดหมายการพัฒนาที่กำหนดขึ้นเป็นประเด็นที่มีลักษณะเชิงบูรณาการที่ครอบคลุมการพัฒนาตั้งแต่ในระดับต้นน้ำจนถึงปลายน้ำ และสามารถนำไปสู่ผลพัฒนาทั้งในมิติเศรษฐกิจ สังคม ทรัพยากรธรรมชาติและสิ่งแวดล้อมไปพร้อม ๆ กัน

แผนปฏิบัติการราชการของกระทรวงเกษตรและสหกรณ์ ระยะ ๕ ปี (พ.ศ. ๒๕๖๖ - ๒๕๗๐) เกี่ยวข้องกับประเด็นการพัฒนาที่ ๒ ยุกระดับขีดความสามารถในการแข่งขันของภาคเกษตรประเด็นการพัฒนาที่ ๓ สร้างความเสมอภาคและกระจายความเท่าเทียมทางสังคมเกษตร และ ประเด็นการพัฒนาที่ ๔ บริหารจัดการทรัพยากรการเกษตรและสิ่งแวดล้อมอย่างสมดุลและยั่งยืน

ยุทธศาสตร์ส่งเสริมการเกษตร ภายใต้แผนยุทธศาสตร์ส่งเสริมการเกษตร ระยะ ๒๐ ปี (พ.ศ. ๒๕๖๐ - ๒๕๗๙) มีการกำหนดประเด็นยุทธศาสตร์ที่ต้องดำเนินการไว้ ๕ ยุทธศาสตร์ มียุทธศาสตร์ที่เกี่ยวข้องประกอบด้วยยุทธศาสตร์ที่ ๑ การส่งเสริมความมั่นคงในอาชีพของเกษตรกรและองค์กรพัฒนาเกษตรกรให้เป็น Smart Farmer โดยส่งเสริมยุวเกษตรกร (Farm Youth) ให้มีทัศนคติที่ดีต่ออาชีพการเกษตร และสนับสนุนการรวมกลุ่มยุวเกษตรกร เสริมสร้างความรู้และทักษะด้านการเกษตรขั้นพื้นฐาน พัฒนาและเชื่อมโยงเครือข่ายความร่วมมือ โดยเฉพาะสถาบันการศึกษา เพื่อสนับสนุนการเตรียมความพร้อมยุวเกษตรกรสู่ภาคการเกษตรยุทธศาสตร์ที่ ๒ การส่งเสริมประสิทธิภาพการผลิตสินค้าเกษตรและยกระดับสู่มาตรฐานสากล ด้วยงานวิจัย เทคโนโลยีและนวัตกรรม ส่งเสริมและพัฒนาให้เกษตรกรผลิตสินค้าเกษตรปลอดภัย และปลูกฝังให้เป็นแนวคิดพื้นฐานในการผลิตทางการเกษตร ซึ่งจะนำไปสู่การพัฒนายกระดับคุณภาพสินค้าเกษตรให้ได้มาตรฐาน

การพัฒนาจังหวัดยโสธร ประเด็นการพัฒนาที่ ๑ : ส่งเสริมเกษตรกรอินทรีย์ครบวงจรและได้มาตรฐานโดยมีวัตถุประสงค์เพื่อเพิ่มผลผลิตและผลิตภัณฑ์สินค้าเกษตรอินทรีย์ได้มาตรฐานและเพิ่มมูลค่าและประเด็นการพัฒนาที่ ๓ ยุกระดับคุณภาพชีวิต เสริมสร้างความเข้มแข็งและความมั่นคงของครอบครัว ชุมชน และสังคม โดยมีวัตถุประสงค์เพื่อให้ประชาชนมีคุณภาพชีวิตที่ดี มีความมั่นคงและสังคมมีความสงบเรียบร้อย

จากสถานการณ์ปัจจุบัน หัวหน้าครัวเรือนเกษตรกรส่วนใหญ่มีอายุระหว่าง ๕๑ - ๖๐ ปี คิดเป็นร้อยละ ๒๘.๙๔ เป็นการเข้าสู่สังคมสูงวัยอาจส่งผลกระทบต่อคุณภาพแรงงาน จากแนวโน้มของเยาวชนที่จะเข้าสู่ภาคการเกษตรลดน้อยลง จึงต้องมีแนวทางในการสร้างแรงจูงใจให้คนรุ่นใหม่สนใจทำการเกษตร เพื่อสร้างกระแสการรับรู้และการมีส่วนร่วมในการขับเคลื่อนด้านเกษตรปลอดภัย เกษตรอินทรีย์ และเคหกิจเกษตร พร้อมทั้งยกระดับคุณภาพชีวิต เสริมสร้างความเข้มแข็งและความมั่นคง ของครอบครัว ชุมชนและสังคม ทำให้ประชาชนมีคุณภาพชีวิตที่ดี เสริมสร้างชุมชนสู่ความเข้มแข็งมีความมั่นคงและสังคมเรียบร้อย จึงมีความจำเป็นต้องส่งเสริมด้านเกษตรปลอดภัย เกษตรอินทรีย์ และเคหกิจเกษตรในกลุ่มยุวเกษตรกร ด้วยการปลูกฝังให้เด็กและเยาวชนมีทัศนคติที่ดีต่ออาชีพเกษตรกร การพัฒนาความรู้ ทักษะด้านการทำเกษตรปลอดภัย เกษตรอินทรีย์ และเคหกิจเกษตรขั้นพื้นฐาน สามารถประยุกต์ใช้เทคโนโลยี และมีแนวคิดเชิงสร้างสรรค์เตรียมความพร้อมในการประกอบอาชีพการทำเกษตรแบบปลอดภัย เกษตรอินทรีย์ และขยายผลไปยังครอบครัวและชุมชน ที่จะนำไปสู่การพัฒนาภาคการทำเกษตรแบบปลอดภัยและเกษตรอินทรีย์ เพื่อเป็นจุดเริ่มต้นให้จังหวัดยโสธรมีเด็กและเยาวชนรุ่นใหม่เป็นกำลังขับเคลื่อนไปสู่การเป็นเมืองเกษตรอินทรีย์ เมืองแห่งวิถีอีสาน ตามเป้าหมายการพัฒนาของจังหวัดต่อไป

สภาพปัญหา / ความต้องการ:

ภาคเกษตรมีความสำคัญอย่างมากต่อเศรษฐกิจและสังคมของประเทศไทย การเปลี่ยนแปลงโครงสร้างประชากรที่มีสัดส่วนประชากรวัยแรงงานและวัยเด็กที่ลดลงและประชากรสูงอายุที่เพิ่มขึ้นอย่างต่อเนื่อง ส่งผลให้ขาดแคลนปริมาณกำลังแรงงาน ขาดผู้สืบทอดทายาทเกษตรกร ขาดแคลนอาหารปลอดภัย และความมั่นคงทางด้านอาหารลดลงจึงมีความจำเป็นต้องส่งเสริมกลุ่มยุวเกษตรกร ให้มีทัศนคติที่ดีต่ออาชีพเกษตรกรมีความรู้และทักษะด้านการทำเกษตรปลอดภัย เกษตรอินทรีย์ และเคหกิจเกษตรขั้นพื้นฐาน สามารถประยุกต์ใช้เทคโนโลยี และมีแนวคิดเชิงสร้างสรรค์ มีความภูมิใจในคุณค่าของการเกษตร ยอมรับอาชีพเกษตรกร เป็นอาชีพที่มีเกียรติมีความสำคัญต่อการดำรงชีพและเศรษฐกิจของประเทศ อีกทั้งประเด็นปัญหาและความต้องการเชิงพื้นที่ของจังหวัดยโสธร ลำดับที่ ๔ ปัจจัยพื้นฐานในการผลิตด้านการเกษตร เช่น แรงงาน Young Smart เกษตรกรรุ่นใหม่ (จำนวนและทักษะการทำงาน) เงินทุน ที่ดิน ไฟฟ้าเพื่อการเกษตร พลังงานทดแทน ระบบส่งน้ำเพื่อการเกษตร พันธุ์พืช พันธุ์สัตว์ท้องถิ่น นวัตกรรม เทคโนโลยีการเกษตร ในการแปรรูปครบวงจร ยังไม่เพียงพอในพื้นที่เกษตรกรรมในทุกอำเภอ

(๒) ข้อมูลทั่วไปของโครงการ

(๒.๑) วัตถุประสงค์ของโครงการ:

- ๑) เพื่อสร้างการรับรู้ความเข้าใจและความสำคัญของกลุ่มยุวเกษตรกร ขับเคลื่อนงานในรูปแบบของการรวมกลุ่มได้
- ๒) เพื่อถ่ายทอดความรู้และฝึกทักษะกระบวนการกลุ่มยุวเกษตรกร
- ๓) เพื่อเสริมสร้างความรู้และทักษะด้านเกษตรปลอดภัย เกษตรอินทรีย์ และเคหกิจเกษตร ให้แก่สมาชิกกลุ่มยุวเกษตรกร

(๒.๒) สถานภาพของโครงการ

- โครงการเดิม โครงการใหม่

(๒.๓) ประเภทของโครงการ

- พัฒนา ดำเนินการปกติ

(๒.๔) ระยะเวลาดำเนินโครงการ ๑ปี เริ่มต้นปี ตุลาคม ๒๕๖๘ สิ้นสุดปี กันยายน ๒๕๖๙

(๒.๕) สถานที่ดำเนินโครงการ : (ระบุพื้นที่ดำเนินการ เช่น อำเภอ ตำบล หมู่บ้าน เป็นต้น)

อำเภอทั้ง ๙ อำเภอ ในจังหวัดยโสธร

(๓) กลุ่มเป้าหมาย และผู้มีส่วนได้ส่วนเสีย

(๓.๑) กลุ่มเป้าหมาย

กลุ่มยุวเกษตรกรในโรงเรียนเกษตรกรทั้ง ๙ อำเภอในจังหวัดยโสธร

(๓.๒) ผู้มีส่วนได้ส่วนเสีย

- ๑) กลุ่มยุวเกษตรกร/ยุวเกษตรกร
- ๒) โรงเรียน
- ๓) บุคลากรทางการศึกษา
- ๔) ส่วนราชการ

(๔) เป้าหมาย ผลลัพธ์ และผลกระทบโครงการ**(๔.๑) เป้าหมายโครงการ****ตัวชี้วัด:**

- ๑) สมาชิกยุวเกษตรกรไม่น้อยกว่าร้อยละ ๗๐ มีความรู้และทักษะกระบวนการกลุ่มยุวเกษตรกร
- ๒) สมาชิกยุวเกษตรกรไม่น้อยกว่าร้อยละ ๗๐ มีความรู้และทักษะด้านเกษตรปลอดภัย เกษตรอินทรีย์ และเคหกิจเกษตรขั้นพื้นฐาน

(๔.๒) ผลผลิต

- ๑) สมาชิกยุวเกษตรกรไม่น้อยกว่าร้อยละ ๗๐ มีความรู้และทักษะกระบวนการกลุ่มยุวเกษตรกร
- ๒) สมาชิกยุวเกษตรกรไม่น้อยกว่าร้อยละ ๗๐ มีความรู้และทักษะด้านเกษตรปลอดภัย เกษตรอินทรีย์ และเคหกิจเกษตรขั้นพื้นฐาน
- ๓) มีแหล่งอาหารปลอดภัย จำนวน ๙ แห่ง

(๔.๓) ผลลัพธ์

- ๑) ยุวเกษตรกร มีทัศนคติที่ดีต่ออาชีพเกษตรกรรมมีความรู้และทักษะด้านการทำเกษตรปลอดภัย เกษตรอินทรีย์ และเคหกิจเกษตรขั้นพื้นฐาน มีอาหารปลอดภัยไว้บริโภค เกิดความมั่นคงทางด้านอาหารในครอบครัวและชุมชน มีความภูมิใจในคุณค่าของการทำเกษตรแบบอินทรีย์ มีชีวิตและความเป็นอยู่ที่ดีขึ้น

(๔.๔) ผลกระทบ :

เชิงบวก : ไม่มี

เชิงลบ : ไม่มี

(๕) แนวทางการดำเนินงาน

กิจกรรมย่อย	ระยะเวลาที่จะเริ่มดำเนินการ			
	ต.ค.- ธ.ค. ๖๘	ม.ค.- มี.ค. ๖๙	เม.ย.- มิ.ย. ๖๙	ก.ค.- ก.ย. ๖๙
กิจกรรมที่ ๑ เสริมสร้างและพัฒนาศักยภาพกลุ่มยุวเกษตรกร				
กิจกรรมที่ ๑.๑ พัฒนาระบวนการเกษตรปลอดภัย และเคหกิจเกษตรขั้นพื้นฐานในกลุ่มยุวเกษตรกร				
๑.๑.๑ การสัมมนาเชิงปฏิบัติการเพิ่มศักยภาพการพัฒนา กลุ่มยุวเกษตรกร	✓	✓	✓	
๑.๑.๒ การสัมมนาเชิงปฏิบัติการสรุปผลการพัฒนา ศักยภาพกลุ่มยุวเกษตรกร			✓	✓
กิจกรรมที่ ๑.๒ อบรมถ่ายทอดความรู้และฝึกทักษะด้านเกษตรปลอดภัย เกษตรอินทรีย์ และเคหกิจเกษตรในกลุ่มยุวเกษตรกร				
๑.๒.๑ การอบรมถ่ายทอดความรู้และฝึกทักษะกระบวนการกลุ่มยุวเกษตรกร		✓	✓	✓

กิจกรรมย่อย	ระยะเวลาที่จะเริ่มดำเนินการ			
	ต.ค.- ธ.ค. ๖๘	ม.ค.- มี.ค. ๖๙	เม.ย.- มิ.ย. ๖๙	ก.ค.- ก.ย. ๖๙
๑.๒.๒ การอบรมเสริมสร้างและฝึกทักษะด้านเกษตรปลอดภัย เกษตรอินทรีย์ และเคหกิจเกษตรให้เหมาะสมตามบริบทของพื้นที่ และตอบสนองความต้องการของกลุ่ม			✓	✓
กิจกรรมที่ ๑.๓ สนับสนุนปัจจัยการพัฒนากลุ่มยุวเกษตรกร				
- สนับสนุนปัจจัยการพัฒนากลุ่มยุวเกษตรกร		✓	✓	
กิจกรรมที่ ๑.๔ การบริหารจัดการและการประเมินผล				
- การบริหารจัดการและการประเมินผล	✓	✓	✓	✓

(๖) วิธีการดำเนินงาน ดำเนินการเอง จ้างเหมา

(๗) วงเงินของโครงการ จำนวน ๑,๑๒๗,๕๐๐ บาท

(๘) รายงานความสำเร็จของการดำเนินงานที่ผ่านมา

-

(๙) ภารกิจขององค์กรปกครองส่วนท้องถิ่น

โครงการไม่ใช่ภารกิจขององค์กรปกครองส่วนท้องถิ่น

โครงการเป็นภารกิจขององค์กรปกครองส่วนท้องถิ่น (ต้องมีเหตุผลความจำเป็นและเกิน ศักยภาพขององค์กรปกครองส่วนท้องถิ่น)

มีหนังสือยืนยันจากองค์กรปกครองส่วนท้องถิ่น

ไม่มีหนังสือยืนยันจากองค์กรปกครองส่วนท้องถิ่น

(๑๐) ความพร้อมของโครงการ

(๑๐.๑) พื้นที่ดำเนินโครงการ

ดำเนินการได้ทันที หมายถึง ได้ศึกษาความเหมาะสมและกำหนดพื้นที่ดำเนินการหรือ ได้รับอนุญาตตามกฎหมาย และสามารถดำเนินการได้ทันที

อยู่ในระหว่างเตรียมการ หมายถึง ได้ศึกษาความเหมาะสมและกำหนดพื้นที่ดำเนินการแล้ว แต่อยู่ในระหว่างจัดเตรียมพื้นที่ หรือกำลังแก้ไขปัญหา / อุปสรรคต่างๆ หรือเตรียมการขอ อนุญาตตามกฎหมาย

อยู่ในระหว่างศึกษาความเหมาะสม และคัดเลือกพื้นที่ดำเนินการ

(๑๐.๒) แบบรูปรายการ / แผนการปฏิบัติงาน

- มี และสมบูรณ์ (ให้ระบุชื่อหน่วยงานเจ้าของรูปแบบรายการที่ใช้)
- มีแต่ยังไม่สมบูรณ์ (ให้ระบุชื่อหน่วยงานเจ้าของรูปแบบรายการที่ใช้)
- ไม่มี

(๑๐.๓) ความพร้อมของบุคลากร เครื่องมือ และเทคนิคการดำเนินการ

- ๑ บุคลากรมีประสบการณ์ ทั้งหมด บางส่วน ไม่มีประสบการณ์
- ๑ เครื่องมือดำเนินการ มีพร้อมดำเนินการได้ทันที
- มีบางส่วนและต้องจัดหาเพิ่มเติม
- ไม่มี ต้องจัดหาเพิ่มเติม
- ๑ เทคนิคในการบริหารจัดการ มีประสบการณ์สูง
- มีประสบการณ์ปานกลาง
- ไม่มีประสบการณ์

(๑๐.๔) ผลกระทบสิ่งแวดล้อม

- ผ่านคณะกรรมการสิ่งแวดล้อมแห่งชาติแล้ว
- อยู่ระหว่างการพิจารณาของคณะกรรมการสิ่งแวดล้อมแห่งชาติ
- คณะกรรมการสิ่งแวดล้อมแห่งชาติยังไม่พิจารณา

(๑๐.๕) รายงานการศึกษาความเหมาะสม (FS)

- ไม่ต้องทำรายงานการศึกษา
- ต้องทำรายงานการศึกษา

(๑๑) วิธีการบริหารจัดการหรือการดูแลบำรุงรักษา เมื่อโครงการแล้วเสร็จ เพื่อให้เกิดความยั่งยืนของโครงการ :

- ๑) สนับสนุนให้บุคลากรมีการรวมกลุ่มที่เข้มแข็งและมีการดำเนินกิจกรรมอย่างต่อเนื่อง โดยจัดตั้งเป็นกลุ่มยุทธศาสตร์หรือกรรณในโรงเรียน และมีหน่วยงานราชการที่เกี่ยวข้องให้คำปรึกษาอย่างต่อเนื่อง
- ๒) ส่งเสริมให้บุคลากรที่เข้าร่วมโครงการนำความรู้ไปปรับใช้ในชีวิตประจำวัน

(๑๒) ปัญหา อุปสรรคและข้อจำกัด : -

แบบฟอร์มรายละเอียดงบประมาณโครงการตามแผนปฏิบัติราชการจังหวัด ประจำปีงบประมาณ พ.ศ. ๒๕๖๙ จังหวัดยโสธร

หน่วยงาน : บาท

งบรายจ่าย - รายการ (ทะเบียนรายการ ประเภทรายการ ของสำนักงบประมาณ)	งบประมาณ		คำชี้แจง
	พ.ศ. ๒๕๖๘ (ถ้ามี)	พ.ศ. ๒๕๖๙	
โครงการ : เสริมสร้างและพัฒนาศักยภาพกลุ่มยุทธกร กิจกรรมหลักที่ ๑ : เสริมสร้างและพัฒนาศักยภาพกลุ่มยุทธกร กิจกรรมย่อยที่ ๑.๑ พัฒนาระบบการเกษตรปลอดภัย เกษตรอินทรีย์ และเคหกิจเกษตรขั้นพื้นฐานในกลุ่มยุทธกร กิจกรรมย่อยที่ ๑.๑.๑ การสัมมนาเชิงปฏิบัติการเพิ่มศักยภาพการพัฒนา กลุ่มยุทธกร ๑. งบดำเนินงาน ๑.๑ ค่าตอบแทน ใช้สอยและวัสดุ ๑.๑.๑ ค่าตอบแทน (๑) ค่าตอบแทนวิทยากร (สัมมนาและฝึกอบรม) ๑.๑.๒ ค่าใช้สอย (๑) ค่าเบี้ยเลี้ยง ค่าเช่าที่พักและค่าพาหนะ (๒) ค่าจ้างเหมาบริการ		๑,๑๒๗,๕๐๐ ๗๘,๙๓๐ ๒๘,๖๕๐ ๓,๐๐๐ ๓,๐๐๐ ๗,๒๐๐ ๔,๑๐๐	- ค่าตอบแทนวิทยากร จำนวน ๕ ชั่วโมง ๆ ละ ๖๐๐ บาท - ค่าพาหนะไป - กลับ จำนวน ๑ วัน ๆ วันละ ๒๐๐ จำนวน ๓๖ คน - ค่าจ้างเหมาจัดทำเอกสารในการฝึกอบรม จำนวน ๔๑ ชุด ๆ ละ ๑๐๐ บาท

งบรายจ่าย - รายการ (ทะเบียนรายการ ประเภทรายการ ของสำนักงานงบประมาณ)	งบประมาณ		คำชี้แจง
	พ.ศ. ๒๕๖๘ (ถ้ามี)	พ.ศ. ๒๕๖๙	
(๓) ค่าใช้จ่ายในการฝึกอบรม ๑.๑.๓ ค่าวัสดุ (๑) วัสดุสนาม และการฝึก		๘,๒๐๐ ๓,๒๘๐ ๒,๘๗๐ ๒,๘๗๐	- ค่าอาหารกลางวันจำนวน ๔๑ คน ๆ ละ ๑ มื้อ ๆ ละ ๒๐๐ บาท - ค่าอาหารว่างและเครื่องดื่มจำนวน ๔๑ คน ๆ ละ ๒ มื้อ ๆ ละ ๔๐ บาท - ค่าวัสดุฝึกอบรม ๒,๘๗๐ บาท
กิจกรรมย่อยที่ ๑.๑.๒ การสัมมนาเชิงปฏิบัติการสรุปผลการพัฒนาศักยภาพ กลุ่มยุทธศาสตร์ ๑. งบดำเนินงาน ๑.๑ ค่าตอบแทน ใช้สอยและวัสดุ ๑.๑.๑ ค่าใช้สอย (๑) ค่าเบี้ยเลี้ยง ค่าเช่าที่พักและค่าพาหนะ (๓) ค่าใช้จ่ายในการฝึกอบรม		๕๐,๒๘๐ ๔๐,๒๘๐ ๑๖,๒๐๐ ๑๖,๒๐๐ ๒๔,๐๘๐ ๑๗,๒๐๐ ๖,๘๘๐	- ค่าพาหนะไป - กลับ จำนวน ๑ วัน ๆ ละ ๘๑ คน ๆ ละ ๒๐๐ บาท - ค่าอาหารกลางวันจำนวน ๘๖ คน ๆ ละ ๑ มื้อ ๆ ละ ๒๐๐ บาท - ค่าอาหารว่างและเครื่องดื่มจำนวน ๘๖ คน ๆ ละ ๒ มื้อ ๆ ละ ๔๐ บาท

งบรายจ่าย - รายการ (ทะเบียนรายการ ประเภทรายการ ของสำนักงานงบประมาณ)	งบประมาณ		คำชี้แจง
	พ.ศ. ๒๕๖๘ (ถ้ามี)	พ.ศ. ๒๕๖๙	
๑.๑.๓ ค่าวัสดุ (๑) วัสดุสำนักงาน		๑๐,๐๐๐ ๑๐,๐๐๐	- ค่าวัสดุสำนักงาน
กิจกรรมย่อยที่ ๑.๒ อบรมถ่ายทอดความรู้และฝึกทักษะด้านเกษตร ปลอดภัย เกษตรอินทรีย์ และเคหกิจเกษตรในกลุ่มยุวเกษตรกร กิจกรรมย่อยที่ ๑.๒.๑ การอบรมถ่ายทอดความรู้และฝึกทักษะกระบวนการ กลุ่มยุวเกษตรกร ๑. งบดำเนินงาน ๑.๑ ค่าตอบแทน ใช้สอยและวัสดุ ๑.๑.๑ ค่าตอบแทน (๑) ค่าตอบแทนวิทยากร (สัมมนาและฝึกอบรม) ๑.๑.๓ ค่าวัสดุ ๑.๑.๒ ค่าใช้สอย (๑) ค่าจ้างเหมาบริการ		๕๓๑,๔๕๐ ๖๒,๓๒๕ ๑๖,๒๐๐ ๑๖,๒๐๐ ๓๗,๑๒๕ ๑๓,๕๐๐ ๑๓,๕๐๐	- ค่าตอบแทนวิทยากร จำนวน ๒๗ ชั่วโมง ๆ ละ ๖๐๐ บาท - ค่าจ้างเหมาจัดทำเอกสารในการฝึกอบรม จำนวน ๑๓๕ ชุด ๆ ละ ๑๐๐ บาท

งบรายจ่าย - รายการ (ทะเบียนรายการ ประเภทรายการ ของสำนักงบประมาณ)	งบประมาณ		คำชี้แจง
	พ.ศ. ๒๕๖๘ (ถ้ามี)	พ.ศ. ๒๕๖๙	
(๒) ค่าใช้จ่ายในการฝึกอบรม		๒๓,๖๒๕	
		๒๐,๒๕๐	- ค่าอาหารกลางวัน จำนวน ๑๓๕ คน ๆ ละ ๑ มื้อ ๆ ละ ๑๕๐ บาท
		๓,๓๗๕	- ค่าอาหารว่างและเครื่องดื่มจำนวน ๑๓๕ คน ๆ ละ ๑ มื้อ ๆ ละ ๒๕ บาท
๑.๑.๓ ค่าวัสดุ		๙,๐๐๐	
(๒) วัสดุสนาม และการฝึก		๙,๐๐๐	- ค่าวัสดุฝึกอบรม

งบรายจ่าย - รายการ (ทะเบียนรายการ ประเภทรายการ ของสำนักงบประมาณ)	งบประมาณ		คำชี้แจง
	พ.ศ. ๒๕๖๘ (ถ้ามี)	พ.ศ. ๒๕๖๙	
กิจกรรมย่อยที่ ๑.๒.๒ การอบรมเสริมสร้างและฝึกทักษะด้านเกษตร ปลอดภัย เกษตรอินทรีย์ และเคหกิจเกษตรให้เหมาะสมตามบริบทของพื้นที่ และตอบสนองความต้องการของกลุ่ม		๔๖๙,๑๒๕	
๑. งบดำเนินงาน		๘๑,๐๐๐	
๑.๑ ค่าตอบแทน ใช้สอยและวัสดุ		๘๑,๐๐๐	- ค่าตอบแทนวิทยากร จำนวน ๑๓๕ ชั่วโมง ๆ ละ ๖๐๐ บาท
๑.๑.๑ ค่าตอบแทน (๑) ค่าตอบแทนวิทยากร (สัมมนาและฝึกอบรม)			
๑.๑.๒ ค่าใช้สอย (๑) ค่าใช้จ่ายในการฝึกอบรม		๑๑๘,๑๒๕	
		๑๑๘,๑๒๕	
		๑๐๑,๒๕๐	- ค่าอาหารกลางวัน จำนวน ๑๓๕ คน ๆ ละ ๕ มื้อ ๆ ละ ๑๕๐ บาท
		๑๖,๘๗๕	- ค่าอาหารว่างและเครื่องดื่มจำนวน ๑๓๕ คน ๆ ละ ๕ มื้อ ๆ ละ ๒๕ บาท
๑.๑.๓ ค่าวัสดุ (๑) วัสดุสนามและการฝึก		๒๗๐,๐๐๐	
		๒๗๐,๐๐๐	- ค่าวัสดุฝึกอบรมจำนวน ๙ อำเภอ

งบรายจ่าย - รายการ (ทะเบียนรายการ ประเภทรายการ ของสำนักงานงบประมาณ)	งบประมาณ		คำชี้แจง
	พ.ศ. ๒๕๖๘ (ถ้ามี)	พ.ศ. ๒๕๖๙	
<p>กิจกรรมย่อยที่ ๑.๓ สนับสนุนปัจจัยการพัฒนากลุ่มเกษตรกร</p> <p>๑. งบดำเนินงาน</p> <p>๑.๑ ค่าตอบแทน ใช้สอยและวัสดุ</p> <p>๑.๑.๑ ค่าใช้สอย</p> <p>(๑) ค่าจ้างเหมา</p> <p>๑.๑.๒ ค่าวัสดุ</p> <p>(๑) ค่าวัสดุการเกษตร</p>		<p>๒๙๒,๕๐๐</p> <p>๙๐,๐๐๐</p> <p>๙๐,๐๐๐</p> <p>๒๐๒,๕๐๐</p> <p>๒๐๒,๕๐๐</p>	<p>- ค่าจ้างเหมาจัดทำนิทรรศการและป้ายกิจกรรมฐานเรียนรู้ จำนวน ๙ ชุด ๆ ๑๐,๐๐๐ บาท</p> <p>- ปัจจัยการพัฒนากลุ่มเกษตรกรจำนวน ๙ อำเภอ</p>
<p>กิจกรรมย่อยที่ ๑.๔ การบริหารจัดการและประเมินผล</p> <p>๑. งบดำเนินงาน</p> <p>๑.๑ ค่าตอบแทน ใช้สอยและวัสดุ</p> <p>๑.๑.๑ ค่าใช้สอย</p> <p>(๑) ค่าเบี้ยเลี้ยง ค่าเช่าที่พักและค่าพาหนะ</p> <p>(๒) ค่าจ้างเหมาบริการ</p>		<p>๒๒๔,๖๒๐</p> <p>๑๗๐,๐๐๐</p> <p>๑๖๐,๐๐๐</p> <p>๖๐,๐๐๐</p> <p>๑๐๐,๐๐๐</p> <p>๑๐,๐๐๐</p> <p>๑๐,๐๐๐</p>	<p>- ค่าเบี้ยเลี้ยงเจ้าหน้าที่ระดับจังหวัด/อำเภอ</p> <p>- ค่าพาหนะเจ้าหน้าที่ระดับจังหวัด/อำเภอ</p> <p>- ค่าจ้างเหมาบริการ จัดทำเอกสารแบบประเมินผลการดำเนินโครงการฯ</p>

งบรายจ่าย - รายการ (ทะเบียนรายการ ประเภทรายการ ของสำนักงานงบประมาณ)	งบประมาณ		คำชี้แจง
	พ.ศ. ๒๕๖๘ (ถ้ามี)	พ.ศ. ๒๕๖๙	
๑.๑.๒ ค่าวัสดุ (๑) ค่าวัสดุสำนักงาน		๕๔,๖๒๐ ๕๔,๖๒๐	- ค่าวัสดุสำนักงาน

แบบฟอร์มข้อมูลพื้นฐานโครงการของจังหวัด (ระดับกิจกรรมย่อย

(๑ ชุด : ๑ กิจกรรมหลัก)

ลำดับความสำคัญ.....

ชื่อโครงการ : โครงการเสริมสร้างและพัฒนาศักยภาพกลุ่มยุวเกษตรกร

กิจกรรมหลัก : การส่งเสริมยุวเกษตรกรอินทรีย์ในโรงเรียนจังหวัดยโสธร

วงเงิน ๔๕๒,๐๐๐ บาท

ยุทธศาสตร์ชาติ การสร้างโอกาสและความเสมอภาคทางสังคม

แผนแม่บทฯ :พลังทางสังคม

ประเด็นการพัฒนาของจังหวัด : ส่งเสริมเกษตรกรอินทรีย์ครบวงจรและได้มาตรฐาน

แผนงาน : ส่งเสริม พัฒนาและยกระดับศักยภาพเกษตรกร/กลุ่มเกษตรกร smart และ Young smart/Young Smart Farmer และอาสาสมัครเกษตรกร

หน่วยดำเนินการ : วิทยาลัยชุมชนยโสธร

ผู้รับผิดชอบ : นายมนตรี หิตายะ ตำแหน่ง : ครูชำนาญการพิเศษ สถานที่ติดต่อ วิทยาลัยชุมชนยโสธร ถนนแจ้งสนิท ต.สำราญ อ.เมือง จ.ยโสธร หมายเลขโทรศัพท์ ๐๘๗๐๖๒๕๔๑๘

(๑) หลักการและเหตุผล

(๑.๑) ที่มา : (ระบุ เช่น มติ ครม. นโยบายรัฐบาล ยุทธศาสตร์ชาติ แผนพัฒนาเศรษฐกิจและสังคมแห่งชาติ แผนพัฒนาภาค แผนพัฒนาจังหวัด)

จากการติดตามคณะกรรมมาภิบาลได้ประเมินกิจกรรมโครงการ การส่งเสริมยุวเกษตรกรอินทรีย์ในโรงเรียนจังหวัดยโสธร ปี งบประมาณ ๒๕๖๗ นั้นได้ให้ข้อเสนอแนะการส่งเสริมนักเกษตรกรรุ่นใหม่ต้องเริ่มต้นทาง และควรเพิ่มยอดจำนวนกลุ่มเป้าหมายในตรงเรียนให้มากที่สุดและครอบคลุม หาดเครือข่ายเข้าร่วมกิจกรรม ไม่ว่าจะเป็นผู้ปกครองบุคลากรทางการศึกษา เพื่อให้ได้ส่งเสริมเกษตรกรรุ่นใหม่ๆเพื่อรองรับการขาดบุคลากรด้านนี้ และเป็นการสร้างกระแสการรับรู้ด้านเกษตรไม่ให้อายุหาย เพื่อส่งเสริมให้ยุวชน รักขดิน รักขน้ำ รักขป่า รักขเกษตรกรอินทรีย์ตามวิถียโสธรเกษตรอินทรีย์ วิถียโสธร ในปีงบประมาณตามแผนยุทธศาสตร์จังหวัด ปีงบประมาณ ๒๕๖๘-๒๖๗๐ ตามสถาณ ภาคการเกษตรพื้นที่ที่มีวัยแรงงานน้อย สังคมผู้สูงอายุ เกษตรกรและนักวิชาการด้านการเกษตรมีจำนวนน้อย ทางวิทยาลัยชุมชนยโสธรมีวัตถุประสงค์เพื่อส่งเสริมให้เด็กและยุวชนเข้าใจเกษตรอินทรีย์ในเชิงการนำไปใช้เพื่อการเกษตรและสื่อสารให้ความรู้ต่อชุมชน และผู้ปกครองได้ เพื่อส่งเสริมให้โรงเรียนได้มีการเรียนรู้ พัฒนาหลักสูตรด้านเกษตรอินทรีย์ ในระบบการศึกษา ให้เยาวชนตระหนัก ในวิถีการดำรงชีพตนเอง ชุมชนเกิดนักเกษตรกรในพื้นที่ร่วมพัฒนาในอนาคต เพื่อส่วนร่วมในการพัฒนา จึงมุ่งเป้าหมายใน โรงเรียนเป็นกลุ่มเป้าหมายในการดำเนินการกิจกรรม จำนวน ๒๐ แห่ง ในเขตพื้นที่ประถมศึกษา เขต ๒ ในมิติต่างๆ ในการส่งเสริมที่แตกต่างกัน ทั้งหลักวิชา มีหลักสูตร และหลักปฏิบัติการ ในระบบการจัดการองค์ความรู้ ด้านเกษตรอการดำเนินการให้เพื่อให้โรงเรียนสามารถขยายพันธุ์พืชในโครงการในการทำเกษตรในโรงเรียน พร้อมเกิดการพัฒนารูปธรรม เช่น แปลงสาธิตในโรงเรียนและเป็นศูนย์เรียนรู้ให้นักเรียนหรือชุมชนในอนาคต

การส่งเสริมการเกษตรที่ได้มีการพัฒนาและปรับปรุงใหม่ และยังคงยึดแนวทางของระบบส่งเสริมการเกษตร แก่นนำยุวเกษตรกรอินทรีย์ โดยมีวิธีการคือ

๑. การถ่ายทอดความรู้ (Training) เป็นระบบที่มุ่งเน้นการสร้างกระบวนการเรียนรู้เพื่อพัฒนาบุคลากรของกรมส่งเสริมการเกษตรทุกระดับทั้งในด้านสมรรถนะ วิชาการ และการบริหารจัดการโครงการ ผ่านเวทีตามระบบส่งเสริมการเกษตรที่จัดขึ้นในทุกระดับ โดยสำนักงานเกษตรอำเภอกลาง และสำนักงานเกษตรจังหวัดยโสธร ได้ดำเนินการพัฒนาศักยภาพเจ้าหน้าที่ส่งเสริมการเกษตรอย่างสม่ำเสมอ ทั้งจากการสนับสนุนจากกรมส่งเสริมการเกษตรและจังหวัดยโสธร เพื่อแลกเปลี่ยนเรียนรู้ ประสบการณ์ ชี้แจงทำความเข้าใจ และร่วมนำเสนอและแก้ไข

ปัญหาต่างๆ เช่น การสัมมนาเชิงปฏิบัติการเพิ่มศักยภาพการพัฒนาเยาวชนเกษตรกร เวทีแลกเปลี่ยนเรียนรู้และสร้างเครือข่ายเจ้าหน้าที่และที่ปรึกษากลุ่มเยาวชนเกษตรกร เป็นต้น

๒. การเยี่ยมเยียน (Visiting) เป็นการพบปะทั้งในลักษณะกลุ่มและรายบุคคล เพื่อส่งเสริมและสนับสนุนให้กลุ่มเยาวชนเกษตรกรมีการจัดทำแผนพัฒนาตนเอง จัดให้มีการถ่ายทอดความรู้และเทคโนโลยีที่เหมาะสมให้กับกลุ่ม โดยเฉพาะกิจกรรมที่มีความสอดคล้องกับงานของกลุ่มเยาวชนเกษตรกร ทั้งงานส่วนบุคคล งานกลุ่มย่อย และงานรวม พร้อมทั้งติดตามผลการดำเนินงานโครงการต่างๆ ตลอดจนเป็นการประสานการบูรณาการการทำงานของทุกภาคส่วน โดยยึดพื้นที่เป็นเป้าหมายร่วมกัน ทั้งนี้สำนักงานเกษตรอำเภอกลาง และสำนักงานเกษตรจังหวัด มีการวางแผนลงพื้นที่เยี่ยมเยียนกลุ่ม ประสานและบูรณาการหน่วยงานในพื้นที่ เช่น เกษตรกรต้นแบบในพื้นที่ สำนักงานปศุสัตว์อำเภอกลาง สำนักงานประมงอำเภอกลาง ศูนย์วิจัยและพัฒนาการเกษตรยโสธร สถานีพัฒนาที่ดินยโสธร เพื่อร่วมกันถ่ายทอดความรู้และเทคโนโลยีที่เหมาะสมให้กับกลุ่ม และติดตามผลการดำเนินงานของกลุ่มอย่างสม่ำเสมอ

๓. การสนับสนุน (Supporting) เป็นการเพิ่มประสิทธิภาพการปฏิบัติงานส่งเสริมและพัฒนาการเกษตรในพื้นที่ โดยมุ่งเน้นการพัฒนาเจ้าหน้าที่ส่งเสริมการเกษตรให้มีขวัญกำลังใจ มีสมรรถนะ มีระบบวิธีการทำงาน มีเครื่องมืออุปกรณ์พร้อมในการปฏิบัติงาน เพื่อขับเคลื่อนงานได้อย่างมีประสิทธิภาพ โดยที่ผ่านมาสำนักงานเกษตรอำเภอกลางในฐานะผู้ปฏิบัติงานกับเป้าหมายหรือกลุ่มเยาวชนเกษตรกร ได้รับการสนับสนุนจากหลายช่องทาง เริ่มตั้งแต่การสนับสนุนจากสำนักงานเกษตรจังหวัดยโสธร ที่เปรียบเสมือนหน่วยงานที่ร่วมกันทำงานในระดับพื้นที่ รวมทั้งจากกรมส่งเสริมการเกษตร ทั้งในรูปแบบขวัญกำลังใจ คำแนะนำเพื่อเสริมสร้างสมรรถนะและระบบวิธีการทำงาน เครื่องมืออุปกรณ์ รวมทั้งการสนับสนุนจากเกษตรกรและหน่วยงานต่างๆ ในพื้นที่ โดยเฉพาะหน่วยงานในสังกัดกระทรวงเกษตรและสหกรณ์ เช่น การสนับสนุนต้นกล้าไม้ดอกไม้ประดับของกลุ่มย่อยการปลูกไม้ดอกไม้ประดับจากศูนย์วิจัยและพัฒนาการเกษตรยโสธร การสนับสนุนวัสดุทำปุ๋ยอินทรีย์ของกลุ่มย่อยการทำปุ๋ยหมัก จากสถานีพัฒนาที่ดินยโสธร การสนับสนุนพันธุ์ปลาของกรมการเลี้ยงปลาจากสำนักงานประมงอำเภอกลาง ซึ่งเป็นการสนับสนุนกลุ่มเยาวชนเกษตรกรที่เปรียบเสมือนการสนับสนุนเจ้าหน้าที่ส่งเสริมการเกษตรด้วยอีกทาง ที่ส่งผงใ้งานเสร็จจุล่งและประสบความสำเร็จ

๔. การนิเทศงาน (Supervision) เป็นอีกองค์ประกอบหนึ่งที่มีความสำคัญ เพื่อให้การดำเนินงานตามระบบส่งเสริมการเกษตรเป็นไปอย่างมีประสิทธิภาพ เป็นเครื่องมือในการขับเคลื่อน กระตุ้น และติดตามการดำเนินงานในพื้นที่ ให้มีความสำเร็จเป็นไปตามวัตถุประสงค์และมีประสิทธิผล ตลอดจนเป็นการสนับสนุนการปฏิบัติงานในพื้นที่ ให้สามารถแก้ไขปัญหาอุปสรรคได้อย่างรวดเร็ว มีการให้ข้อเสนอแนะเพื่อเป็นข้อมูลในการวางแผนปฏิบัติงานต่อไปได้อย่างมีประสิทธิภาพ โดยที่ผ่านมาสำนักงานเกษตรจังหวัดยโสธรในฐานะหน่วยงานส่วนภูมิภาค ที่ทำหน้าที่สนับสนุนการปฏิบัติงานในพื้นที่ ได้ดำเนินการนิเทศงานสำนักงานเกษตรอำเภอกลาง พร้อมทั้งติดตามการดำเนินงานของกลุ่มเยาวชนเกษตรกรโรงเรียนบ้านพรุจำปา เพื่อแก้ไขปัญหาอุปสรรคได้อย่างรวดเร็ว รวมทั้งให้ข้อเสนอแนะเพื่อเป็นข้อมูลในการวางแผนปฏิบัติงานของกลุ่มให้มีประสิทธิภาพต่อไป

๕. การจัดการข้อมูล (Data Management) การทำงานส่งเสริมการเกษตรเป็นการทำงานที่เกี่ยวข้องทั้งในระดับครัวเรือนเกษตรกร ระดับกลุ่ม ระดับตำบล และระดับเหนือขึ้นไป ซึ่งจำเป็นต้องให้ทุกระดับมีข้อมูลเป็นของตนเอง โดยเริ่มจากการค้นหาชนิดหรือประเภทของข้อมูลที่มีความจำเป็นต้องรู้และใช้ เพื่อให้แต่ละระดับได้มีการนำข้อมูลมาวิเคราะห์ สังเคราะห์ และใช้ประโยชน์ในการจัดการและพัฒนา ตลอดจนการใช้ข้อมูลเพื่อเป็นสื่อกลาง ในการเชื่อมโยงหรือบูรณาการร่วมกับเครือข่ายที่เกี่ยวข้องที่จะให้การสนับสนุนหรือใช้ข้อมูลสำหรับการตัดสินใจของหน่วยงานต่างๆ ในการวางแผนและการพัฒนา ที่ผ่านมานี้ สำนักงานเกษตรจังหวัดยโสธร ได้รวบรวมข้อมูลในทุกระดับ รวมทั้งข้อมูลกลุ่มเยาวชนเกษตรกร เพื่อใช้ประกอบการวางแผนพัฒนากลุ่มเยาวชนเกษตรกรของจังหวัดยโสธรให้มี

ประสิทธิภาพ โดยเสนอโครงการและได้รับงบประมาณจากจังหวัดยโสธร (งบพัฒนาจังหวัด) ในการสนับสนุนกลุ่ม
 ยุวเกษตรกรของจังหวัดยโสธรอย่างต่อเนื่อง

(๑.๒) สรุปสาระสำคัญ

สภาพปัญหา / ความต้องการ : การส่งเสริมยุวเกษตรกรอินทรีย์ในโรงเรียนจังหวัดยโสธร การดำเนินการ
 ของวิทยาลัยชุมชนยโสธร ได้ของบประมาณการร่วมกับเกษตรและสหกรณ์จังหวัดยโสธร และเขตพื้นที่การศึกษาเขต ๑
 และ ๒ การดำเนินโครงการ อบรมส่งเสริมยุวเกษตรกรอินทรีย์ ได้รับงบประมาณ ตั้งแต่ปี พ.ศ ๒๕๖๕ - ๒๕๖๖
 จำนวน โรงเรียนที่เข้าร่วมโครงการ ๔๒ แห่ง มีผู้เข้าร่วมอบรม ๔๔๘ คน จากสภาพปัญหาดังกล่าว ได้ เห็น
 ความสำคัญ ของการส่งเสริมยุวเกษตรกรอินทรีย์ ให้เยาวชน เกิดความรู้ความตระหนัก ในวิถีการดำรงชีวิต ที่เป็น
 บริบทพื้นฐาน การดำรงชีพ ที่จะปลูกฝัง ด้านองค์ความรู้และทักษะ ตัวแทนของเกษตรกรที่มีคุณภาพในมิติคุณจิตดี
 เกิดนักเกษตรกรในพื้นที่ร่วมพัฒนาในอนาคต เพื่อส่วนร่วมในการพัฒนา ด้วยปัจจุบัน โรงเรียนในสังกัด ประถมศึกษา
 เขต ๑ มีจำนวน ๒๐๘ แห่ง และสังกัดเขต ๒ จำนวน ๑๘๒ แห่ง โรงเรียนในสังกัดมัธยมศึกษา เขต ๒๔ จังหวัด
 ยโสธร จากการดำเนินโครงการดังกล่าว ได้ประเมินสถานการณ์โรงเรียนที่เข้าร่วม คิดเป็นเปอร์เซ็นต์ ๐.๐๙ ใน
 ระยะเวลาการดำเนินโครงการ ๒ ปี การดำเนินการ เพื่อให้ ได้พัฒนายุวเกษตรกรอินทรีย์ ให้ได้ปริมาณและคุณภาพที่
 สูง จึงมีความสนใจ กลุ่มเป้าหมาย โรงเรียนในจังหวัดยโสธร ที่สนใจร่วมบูรณาการและพร้อมดำเนินการเข้าร่วม
 กิจกรรม กับโรงเรียนที่ยังไม่ได้เข้าร่วมโครงการ โดยกำหนดการดำเนินกิจกรรม จำนวน ๒๐ แห่ง ในเขตพื้นที่
 ประถมศึกษา เขต ๑ และ ๒ ในมิติต่างๆ ในการส่งเสริมที่แตกต่างกัน ทั้งหลักวิชา มีหลักสูตร และหลักปฏิบัติการ
 ในระบบการจัดการองค์ความรู้ ด้านเกษตรการดำเนินการให้เพื่อให้โรงเรียนสามารถขยายพันธุ์พืชในโครงการใน
 การทำเกษตรในโรงเรียน พร้อมเกิดการพัฒนาในรูปแบบ เช่น แปลงสาธิตในโรงเรียนและเป็นศูนย์เรียนรู้ให้นักเรียน
 หรือชุมชนในอนาคต

ความเร่งด่วน : (ระดับความจำเป็นเร่งด่วน) : วิทยาลัยชุมชนยโสธรได้มีหลักสูตร เกษตรอินทรีย์เพื่อ
 ใช้ในการจัดการเรียนการสอน คือ หลักสูตรการทำปุ๋ยอินทรีย์ การปลูกพืชผักอินทรีย์ การเลี้ยงไก่อินทรีย์ และ
 ประมงอินทรีย์ โรงเรียนในเครือข่ายได้นำหลักสูตรไปใช้ และจัดการเรียนการสอน เพื่อการขยายผลการนำหลักสูตร
 ไปใช้ยังโรงเรียนต่างๆ เพื่อสร้างองค์ความรู้แก่เยาวชนสร้างยุวเกษตรกรอินทรีย์รุ่นใหม่ให้พัฒนาและคงอยู่ตลอดไป

(๒) ข้อมูลทั่วไปของโครงการ

(๒.๑) วัตถุประสงค์ของโครงการ

๑. สร้างความตระหนัก การรับรู้ ด้านเกษตรแก่โรงเรียน และเกษตรกร
๒. การส่งเสริมการฝึกทักษะด้านเกษตรเน้นอินทรีย์ แก่เด็กและเยาวชน

(๒.๒) สถานภาพของโครงการ

- โครงการเดิม โครงการใหม่

(๒.๓) ประเภทของโครงการ

- พัฒนา ดำเนินการปกติ

(๒.๔) ระยะเวลาดำเนินโครงการ ๑ ปี เริ่มต้นปี ๒๕๖๘ สิ้นสุดปี ๒๕๖๙

(๒.๕) สถานที่ดำเนินโครงการ : (ระบุพื้นที่ดำเนินการ เช่น อำเภอ ตำบล หมู่บ้าน เป็นต้น)

กลุ่มเป้าหมายโรงเรียนเขตพื้นที่การศึกษาเขต ๑ และเขต ๒ จังหวัดยโสธร

(๓) กลุ่มเป้าหมาย และผู้มีส่วนได้ส่วนเสีย

(๓.๑) กลุ่มเป้าหมาย : โรงเรียน ๒๐ แห่ง มียูวเกษตรอินทรีย์ และเกษตรกร อย่างน้อย ๔๐๐ คน

(๓.๒) ผู้มีส่วนได้ส่วนเสีย : สำนักงานเกษตรและสหกรณ์จังหวัดยโสธร สำนักงานเกษตร วิทยาลัยชุมชนยโสธร และ โรงเรียน ๒๐ แห่ง

(๔) เป้าหมาย ผลลัพธ์ และผลกระทบโครงการ

(๔.๑) เป้าหมายโครงการ

ตัวชี้วัด

๑. โรงเรียนเข้าร่วม ๒๐ แห่ง

๒. มีนักเรียนผ่านการอบรม อย่างน้อย ๔๐๐ คน

(๔.๒) ผลผลิต การใช้หลักสูตรด้านเกษตรอินทรีย์ใช้ในการจัดการเรียนการสอน ปลูกฝังให้เด็กเยาวชนชนรักในการทำเกษตรอินทรีย์ มียูวเกษตรอินทรีย์และเกษตรกร อย่างน้อย ๔๐๐ คน

(๔.๓) ผลลัพธ์ หลักสูตรด้านเกษตรอินทรีย์ การผลิตปุ๋ยอินทรีย์ การผลิตพืชผักอินทรีย์ ปศุสัตว์อินทรีย์ และประมงประมงอินทรีย์ ใช้ในการจัดการเรียนการสอน ปลูกฝังให้เด็กเยาวชนชนรักในการทำเกษตรอินทรีย์ มียูวเกษตรอินทรีย์และเกษตรกร อย่างน้อย ๔๐๐ คน

เชิงบวก : พัฒนาหลักสูตรเกษตรอินทรีย์ สร้างความตระหนัก การรับรู้ ด้านเกษตรอินทรีย์แก่นักเรียน การส่งเสริมการฝึกทักษะด้านเกษตรเน้นอินทรีย์ แก่เด็กและเยาวชน

เชิงลบ :

(๕) แนวทางการดำเนินงาน

(แสดงรายละเอียดกิจกรรมที่จะทำภายใต้โครงการที่จังหวัดเสนอขอ และทำเครื่องหมาย ✓ ลงในช่องระยะเวลาที่จะเริ่มดำเนินงานของแต่ละกิจกรรมสำคัญด้วย)

กิจกรรมย่อย	ระยะเวลาที่จะเริ่มดำเนินการ			
	ต.ค. - ธ.ค. ๖๘	ม.ค. - มี.ค. ๖๙	ม.ย. - มิ.ย. ๖๙	ก.ค. - ก.ย. ๖๙
๑. ประชุมคณะทำงาน	✓			
๒. ประสานโรงเรียน เกษตรกรเข้าร่วมโครงการ	✓			
๓. การอบรมยูวเกษตรอินทรีย์และเกษตรกร		✓	✓	
๔. นิเทศติดตาม		✓	✓	✓

(๖) วิธีการดำเนินงาน ดำเนินการเอง จ้างเหมา

(๗) วงเงินของโครงการ จำนวน ๔๕๒,๐๐๐ บาท

(ให้กรอกรายละเอียดข้อมูลตามแบบฟอร์มรายละเอียดจำแนกตามงบรายจ่ายด้วย)

(๘) รายงานความสำเร็จของการดำเนินงานที่ผ่านมา

การดำเนินการของวิทยาลัยชุมชนโสธร ได้ของบประมาณการร่วมกับเกษตรและสหกรณ์จังหวัดยโสธร และเขตพื้นที่การศึกษาเขต ๑ และ ๒ การดำเนินโครงการ อบรมส่งเสริมยุวเกษตรกรอินทรีย์ ได้รับงบประมาณ ตั้งแต่ปี พ.ศ. ๒๕๖๕ - ๒๕๖๖ จำนวน โรงเรียนที่เข้าร่วมโครงการ ๔๒ แห่ง มีผู้เข้าร่วมอบรม ๔๔๘ คน จากสภาพปัญหาดังกล่าว ได้ เห็นความสำคัญ ของการส่งเสริมยุวเกษตรกรอินทรีย์ ให้เยาวชน เกิดความรู้ความตระหนัก ในวิถีการดำรงชีวิต ที่เป็นบริบทพื้นฐาน การดำรงชีพ ที่จะปลูกฝัง ด้านองค์ความรู้และทักษะ ตัวแทนของเกษตรกรที่มีคุณภาพในมิติคุณจิตดี เกิดนักเกษตรกรในพื้นที่ร่วมพัฒนาในอนาคต เพื่อส่วนร่วมในการพัฒนา ด้วยปัจจุบัน โรงเรียนในสังกัด ประถมศึกษาเขต ๑ มีจำนวน ๒๐๘ แห่ง และสังกัดเขต ๒ จำนวน ๑๘๒ แห่ง โรงเรียนในสังกัดมัธยมศึกษา เขต ๒๔ จังหวัดยโสธร จากการดำเนินโครงการดังกล่าว ได้ประเมินสถานการณ์โรงเรียนที่เข้าร่วม คิดเป็นเปอร์เซ็นต์ ๐.๐๙ ในระยะเวลาการดำเนินโครงการ ๒ ปี และโรงเรียนมีความต้องการเข้าร่วมโครงการจำนวนมาก

(๙) ภารกิจขององค์กรปกครองส่วนท้องถิ่น

- โครงการไม่ใช่ภารกิจขององค์กรปกครองส่วนท้องถิ่น
- โครงการเป็นภารกิจขององค์กรปกครองส่วนท้องถิ่น

(๑๐) ความพร้อมของโครงการ**(๑๐.๑) พื้นที่ดำเนินโครงการ**

- ดำเนินการได้ทันที หมายถึง ได้ศึกษาความเหมาะสมและกำหนดพื้นที่ดำเนินการหรือได้รับอนุญาตตามกฎหมาย และสามารถดำเนินการได้ทันที
- อยู่ในระหว่างเตรียมการ หมายถึง ได้ศึกษาความเหมาะสมและกำหนดพื้นที่ดำเนินการแล้ว แต่อยู่ในระหว่างจัดเตรียมพื้นที่ หรือกำลังแก้ไขปัญหา / อุปสรรคต่างๆ หรือเตรียมการขออนุญาตตามกฎหมาย
- อยู่ในระหว่างศึกษาความเหมาะสม และคัดเลือกพื้นที่ดำเนินการ

(๑๐.๒) แบบรูปรายการ/ แผนการปฏิบัติงาน

- มี และสมบูรณ์ (ให้ระบุชื่อหน่วยงานเจ้าของรูปแบบรายการที่ใช้)
-
- มีแต่ยังไม่สมบูรณ์ (ให้ระบุชื่อหน่วยงานเจ้าของรูปแบบรายการที่ใช้)
-
- ไม่มี

(๑๐.๓) ความพร้อมของบุคลากร เครื่องมือ และเทคนิคการดำเนินการ

- ๑) บุคลากรมีประสบการณ์ ทั้งหมด บางส่วน ไม่มีประสบการณ์
- ๒) เครื่องมือดำเนินการ มี พร้อมดำเนินการได้ทันที
- มีบางส่วนและต้องจัดหาเพิ่มเติม
- ไม่มี ต้องจัดหาเพิ่มเติม

- ๓) เทคนิคในการบริหารจัดการ มีประสบการณ์สูง
 มีประสบการณ์ปานกลาง
 ไม่มีประสบการณ์

(๑๐.๔) ผลกระทบสิ่งแวดล้อม

- ผ่านคณะกรรมการสิ่งแวดล้อมแห่งชาติแล้ว
 อยู่ระหว่างการพิจารณาของคณะกรรมการสิ่งแวดล้อมแห่งชาติ
 คณะกรรมการสิ่งแวดล้อมแห่งชาติยังไม่พิจารณา

(๑๐.๕) รายงานการศึกษาความเหมาะสม (FS)

- ไม่ต้องทำรายงานการศึกษา
 ต้องทำรายงานการศึกษา

(๑๑) วิธีการบริหารจัดการหรือการดูแลบำรุงรักษา เมื่อโครงการแล้วเสร็จ เพื่อให้เกิดความยั่งยืนของโครงการ (ให้ระบุหน่วยงานให้ชัดเจน) :

การนิเทศติดตามการทำงาน สนับสนุนงบประมาณ ตามพันธกิจการพัฒนาของวิทยาลัยชุมชน

(๑๒) ปัญหา อุปสรรคและข้อจำกัด :

แผนงานโครงการอาจมีการเปลี่ยนแปลง จากกิจกรรมที่ร่วมบูรณาการกับการจัดการเรียนการสอนในโรงเรียน

แบบฟอร์มรายละเอียดจำแนกตามงบรายจ่าย (๑ ชุด : ๑ กิจกรรมหลัก)

งบรายจ่าย – รายการ (ทะเบียนรายการ ประเภทรายการ ของสำนักงบประมาณ)	งบประมาณ		คำชี้แจง
	พ.ศ. ๒๕๖๗ (ถ้ามี)	พ.ศ. ๒๕๗๐	
จังหวัดยโสธร			
แผนงาน : ส่งเสริม พัฒนาและยกระดับศักยภาพเกษตรกร/กลุ่มเกษตรกร smart และ Young smart/Young Smart Farmer และอาสาสมัครเกษตรกร ผลผลิต : โครงการพัฒนาด้านเกษตร โครงการ : การส่งเสริมยุวเกษตรกรอินทรีย์ในโรงเรียนจังหวัดยโสธร กิจกรรมหลัก : การส่งเสริมยุวเกษตรกรอินทรีย์ในโรงเรียนจังหวัดยโสธร			
๑. งบดำเนินงาน ๑.๑ ค่าตอบแทน ใช้สอยและวัสดุ ๑.๑.๑ ค่าตอบแทน ค่าตอบแทนวิทยากร (สัมมนาและฝึกอบรม)		๔๕๒,๐๐๐ ๒๔๐,๐๐๐	ค่าตอบแทนวิทยากร จำนวน ๒ คน ๒ วัน ๆ ละ ๕ ชั่วโมง ๆ ละ ๖๐๐ บาท จำนวน ๒๐ กลุ่ม
๑.๑.๒ ค่าใช้สอย (๑) ค่าใช้จ่ายในการสัมมนาและฝึกอบรม		๘๐,๐๐๐	ค่าอาหารกลางวันผู้เข้าอบรม จำนวน ๒๐ คนคน ๆ ละ ๑๐๐ บาท ๒ มื้อ จำนวน ๒๐ กลุ่ม
(๒) ค่าชดเชยน้ำมันพาหนะบุคลากรร่วมกิจกรรม		๕๖,๐๐๐ ๑๖,๐๐๐	ค่าอาหารว่างและเครื่องดื่มจำนวน ๒๐ คนคน ๆ ละ ๓๕ บาท ๔ มื้อ จำนวน ๒๐ กลุ่ม - ค่าพาหนะผู้เข้าอบรม จำนวน ๒๐ กลุ่ม (ครั้ง) ๒ เที่ยว (ไป – กลับ)
๑.๑.๓ ค่าวัสดุ (๑) วัสดุการเกษตร		๖๐,๐๐๐ ๖๐,๐๐๐	- ค่าวัสดุเกษตรสำหรับฝึกอบรม ๒๐ แห่งๆละ ๓,๐๐๐ บาท

แบบฟอร์มข้อมูลพื้นฐานโครงการของจังหวัด (ระดับกิจกรรมย่อย)

(๑ ชุด : ๑ กิจกรรมหลัก)

ลำดับความสำคัญ.....

ชื่อโครงการ : โครงการส่งเสริมปลูกพืชอาหารสัตว์เพื่อเพิ่มประสิทธิภาพการอาหารสัตว์ และเพิ่มรายได้เกษตรกร

กิจกรรมหลัก ส่งเสริมปลูกพืชอาหารสัตว์เพื่อเพิ่มประสิทธิภาพการอาหารสัตว์ และเพิ่มรายได้เกษตรกร

วงเงิน ๑๕๑,๒๐๐ บาท

ยุทธศาสตร์ชาติ : ด้านการสร้างโอกาสและความเสมอภาคทางสังคม

แผนแม่บทฯ : พลังทางสังคม

ประเด็นการพัฒนาของจังหวัดที่ ๑ : ส่งเสริมเกษตรอินทรีย์ครบวงจรและได้มาตรฐาน

แผนงาน : ส่งเสริม พัฒนาและยกระดับศักยภาพเกษตรกร/กลุ่มเกษตรกร Smart Farmer/Yong Farmer และอาสาสมัครเกษตรกร

หน่วยดำเนินการ : ศูนย์วิจัยและพัฒนาอาหารสัตว์โยธธ

ผู้รับผิดชอบ : นายดำรงศักดิ์ หงษ์ทะนี ตำแหน่ง : ผู้อำนวยการศูนย์วิจัยและพัฒนาอาหารสัตว์โยธธ

สถานที่ติดต่อ ศูนย์วิจัยและพัฒนาอาหารสัตว์โยธธ หมายเลขโทรศัพท์ ๐๔๕-๗๙๑๕๗๘

(๑) หลักการและเหตุผล

(๑.๑) ที่มา : (ระบุ เช่น มติ ครม. นโยบายรัฐบาล ยุทธศาสตร์ชาติ แผนพัฒนาเศรษฐกิจและสังคมแห่งชาติ แผนพัฒนาภาค แผนพัฒนาจังหวัด)

ประเทศไทยได้กำหนดยุทธศาสตร์ชาติ ๒๐ ปี ภายใต้วิสัยทัศน์ “ประเทศมีความมั่นคง มั่งคั่ง ยั่งยืน เป็นประเทศพัฒนาแล้ว ด้วยการพัฒนาตามหลักปรัชญาของเศรษฐกิจพอเพียง” โดยมียุทธศาสตร์ชาติ ๖ ยุทธศาสตร์ ซึ่งยุทธศาสตร์ด้านการสร้างความสามารถในการแข่งขัน เป็นหนึ่งในยุทธศาสตร์หลักที่สำคัญ การพัฒนาภาคการเกษตรให้มีศักยภาพและขีดความสามารถทางการแข่งขัน จะเป็นปัจจัยแห่งความสำเร็จที่สำคัญที่จะช่วยให้การดำเนินการตามยุทธศาสตร์ชาติในด้านต่าง ๆ สามารถบรรลุวัตถุประสงค์ได้ตามเป้าหมาย โดยเฉพาะด้านการสร้างความสามารถในการแข่งขัน เป็นการยกระดับผลิตภาพการผลิตและสร้างมูลค่าเพิ่มให้กับผลิตภัณฑ์และสินค้าเกษตร

จังหวัดโยธธกำหนดยุทธศาสตร์การพัฒนาจังหวัด โดยมีเป้าหมายการพัฒนา คือ “โยธธเมืองเกษตรอินทรีย์ เมืองแห่งวิถีอีสาน” มีประเด็นการพัฒนาที่ ๑ : ส่งเสริมเกษตรอินทรีย์ครบวงจรและได้มาตรฐาน มีวัตถุประสงค์เพื่อเพิ่มผลผลิตและผลิตภัณฑ์สินค้าเกษตรอินทรีย์ได้มาตรฐานและเพิ่มมูลค่า ซึ่งโคเนื้อและกระบือเป็นสินค้าด้านปศุสัตว์ ที่มีการผลิตมากในพื้นที่จังหวัดโยธธ โดยมีเกษตรกรผู้เลี้ยงโคเนื้อ จำนวน ๓๕,๙๐๗ ราย โคเนื้อ ๑๗๐,๕๙๑ ตัว และกระบือเกษตรกร ๗,๓๑๒ ราย จำนวน ๓๑,๑๕๒ ตัว (กรมปศุสัตว์, ๒๕๖๗) ทั้งนี้ในการเลี้ยงมีต้นทุนการผลิต กวาร์้อยละ ๗๐ เป็นต้นทุนค่าอาหารสัตว์ โดย โค กระบือ จะกินอาหารหยาบเป็นอาหารหลัก เช่น พืชตระกูลหญ้า ถั่วอาหารสัตว์ ข้าวโพด เป็นต้น โดย โค กระบือที่มีการเลี้ยง มีน้ำหนักเฉลี่ย ๓๕๐ กิโลกรัม โดยประมาณ จะมีความต้องการอาหารหยาบ ประมาณ ๘,๐๐๐ กิโลกรัม/ตัว/ปี ทั้งนี้หากมีอาหารหยาบคุณภาพดีให้สัตว์ได้กินอย่างเพียงพอ จะสามารถเพิ่ม ประสิทธิภาพการผลิตโคเนื้อ กระบือ รวมถึงสามารถลดต้นทุนการผลิตได้ จะช่วยให้เกษตรกรได้ผลผลิตที่มีคุณภาพ ต้นทุนการผลิตลดลง มีรายได้เพิ่มขึ้น และมีคุณภาพชีวิตที่ดีและมั่นคงต่อไป

(๑.๒) สรุปสาระสำคัญ

สภาพปัญหา / ความต้องการ : เกษตรกรผู้เลี้ยงสัตว์โดยเฉพาะโคเนื้อและกระบือ ในพื้นที่จังหวัดโยธธยังมีสัดส่วนของพื้นที่ปลูกพืชอาหารสัตว์น้อยมากเมื่อเทียบกับจำนวนสัตว์ที่มี เนื่องจากเกษตรกรยังขาดองค์ความรู้ในการปลูกและการจัดการแปลงพืชอาหารสัตว์ ส่งผลให้เลือกปลูกพันธุ์ที่ไม่เหมาะสมกับพื้นที่ และจัดการที่ไม่เหมาะสม ผลผลิตของพืชอาหารสัตว์ไม่เพียงพอต่อความต้องการของสัตว์ ทำให้ประสิทธิภาพการผลิตต่ำ รวมถึงปัญหาราคาวัตถุดิบอาหารสัตว์มีราคาสูงขึ้น โดยเฉพาะอาหารชั้น ส่งผลให้เกษตรกรประสบปัญหาขาดทุนและเลิกเลี้ยงโคเนื้อเป็นจำนวนมาก อนึ่งคือเกษตรกรผู้เลี้ยงสัตว์มีความต้องการซื้ออาหารหยาบคุณภาพดี เพื่อนำไปใช้เลี้ยงสัตว์มีจำนวนมาก แต่ปริมาณการผลิตพืชอาหารสัตว์เพื่อจำหน่ายมีน้อย ไม่เพียงพอต่อความต้องการของผู้เลี้ยงสัตว์ โดยเฉพาะในฤดูแล้ง การปลูกพืชอาหารสัตว์ที่มีความเหมาะสมกับพื้นที่ และมีการจัดการ โดยใช้หลักการทางวิชาการอย่างเหมาะสม ช่วยให้เกษตรกรมีพืชอาหารสัตว์คุณภาพดีให้โคกินตลอดปี ช่วยเพิ่มประสิทธิภาพการผลิตและลดต้นทุนการผลิตโคเนื้อของเกษตรกรได้

ความเร่งด่วน : (ระบุระดับความจำเป็นเร่งด่วน) มีความจำเป็นอย่างยิ่งที่จะต้องเร่งดำเนินการส่งเสริมการปลูกพืชอาหารสัตว์ของเกษตรกรผู้เลี้ยงสัตว์เพื่อเลี้ยงสัตว์ของตนเอง รวมถึงการปลูกพืชอาหารสัตว์เพื่อจำหน่าย ซึ่งสามารถจำหน่ายในจังหวัดยโสธรและจังหวัดข้างเคียงได้ เป็นการประกันความมั่นคงด้านอาหารสัตว์ และช่วยเพิ่มประสิทธิภาพและลดต้นทุนการผลิตสัตว์ ช่วยให้เกษตรกรสามารถพึ่งพาตนเองและใช้ทรัพยากรที่มีได้อย่างคุ้มค่า ลดการนำเข้าปัจจัยการผลิตจากภายนอก รวมถึงมีรายได้เพิ่มขึ้นจากการผลิตสัตว์และการจำหน่ายพืชอาหารสัตว์ ทำให้มีคุณภาพชีวิตที่ดีและมั่นคงต่อไป

(๒) ข้อมูลทั่วไปของโครงการ

(๒.๑) วัตถุประสงค์ของโครงการ

๑. เพื่อถ่ายทอดเทคโนโลยีการปลูกและการจัดการแปลงพืชอาหารสัตว์ให้มีความเหมาะสม
๒. เพื่อส่งเสริม สนับสนุนให้มีการปลูกพืชอาหารสัตว์เพื่อใช้เลี้ยงสัตว์ตนเอง และเพื่อจำหน่าย

(๒.๒) สถานภาพของโครงการ

- โครงการเดิม โครงการใหม่

(๒.๓) ประเภทของโครงการ

- พัฒนา ดำเนินการปกติ

(๒.๔) ระยะเวลาดำเนินโครงการ ...๑...ปี เริ่มต้นปี...ตุลาคม ๒๕๖๘.....สิ้นสุดปี...กันยายน ๒๕๖๙.....

(๒.๕) สถานที่ดำเนินโครงการ : (ระบุพื้นที่ดำเนินการ เช่น อำเภอ ตำบล หมู่บ้าน เป็นต้น)

๑. กลุ่มเกษตรกรผู้เลี้ยงโคเนื้อ - กระบือ เกษตรกรผู้ปลูกพืชอาหารสัตว์ อำเภอไทยเจริญ อำเภอกุดชุม
อำเภอทรายมูล และอำเภอเลิงนกทา จังหวัดยโสธร

(๓) กลุ่มเป้าหมาย และผู้มีส่วนได้ส่วนเสีย

(๓.๑) กลุ่มเป้าหมาย : เกษตรกร/กลุ่มเกษตรกรผู้เลี้ยงโคเนื้อ กระบือ และเกษตรกร/กลุ่มเกษตรกรผู้ปลูกพืชอาหารสัตว์

(๓.๒) ผู้มีส่วนได้ส่วนเสีย : เกษตรกรผู้เลี้ยงโคเนื้อ กระบือ /เกษตรกรผู้ปลูกพืชอาหารสัตว์/ผู้ผลิตอาหารสัตว์/ส่วนราชการ

(๔) เป้าหมาย ผลลัพธ์ และผลกระทบโครงการ

(๔.๑) เป้าหมายโครงการ

ตัวชี้วัด - เกษตรกรจำนวน ๔๐ คน ได้รับการถ่ายทอดเทคโนโลยี เกษตรกรผู้เลี้ยงสัตว์ มีพื้นที่ปลูกหญ้าเพิ่มขึ้น และสามารถจัดการแปลงผลิตพืชอาหารสัตว์ในการเลี้ยงสัตว์ได้

- เกษตรกรได้รับสนับสนุนพันธุ์พืชอาหารสัตว์เพื่อสร้างแปลงต้นแบบ พื้นที่รวม ๔๐ ไร่

(๔.๒) ผลผลิต

๑. เกษตรกร จำนวน ๔๐ ราย ได้รับการถ่ายทอดเทคโนโลยีและฝึกอบรมเกษตรกร เรื่อง การปลูก การจัดการแปลงพืชอาหารสัตว์ และการปลูกพืชอาหารสัตว์เพื่อจำหน่าย

๒. เกษตรกรได้รับสนับสนุนพันธุ์พืชอาหารสัตว์ สำหรับปลูกเป็นแปลงต้นแบบ พื้นที่รวม ๔๐ ไร่

๓. เกษตรกรได้รับการสนับสนุนเครื่องจักรและอุปกรณ์ในการผลิตพืชอาหารสัตว์ และเสบียงสัตว์

(๔.๓) ผลลัพธ์

๑. เกษตรกรมีองค์ความรู้เกี่ยวกับการปลูกการจัดการแปลงพืชอาหารสัตว์ สามารถจัดการแปลงพืชอาหารสัตว์ให้เพียงพอตลอดทั้งปี และสามารถผลิตพืชอาหารสัตว์เพื่อจำหน่ายได้

๒. เกษตรกรและกลุ่มเกษตรกรมีรายได้เพิ่มมากขึ้นจากการเลี้ยงสัตว์ และจำหน่ายพืชอาหารสัตว์

๓. เกษตรกรและกลุ่มเกษตรกรได้รับบริการเครื่องจักรกลการเกษตรสำหรับผลิตเสบียงอาหารสัตว์

(๔.๔) ผลกระทบ :

เชิงบวก : เกษตรกร มีความรู้ความเข้าใจในการปลูกและจัดการแปลงพืชอาหารสัตว์ ให้สามารถเลี้ยงสัตว์ตัวเองได้ตลอดทั้งปี และสามารถจำหน่ายพืชอาหารสัตว์ได้ ซึ่งจะส่งผลให้เพิ่มประสิทธิภาพการผลิตสัตว์ ได้ผลผลิตที่มีคุณภาพ ต้นทุนการผลิตลดลง มีรายได้เพิ่มขึ้นและมีคุณภาพชีวิตที่ดีและมั่นคงต่อไป

เชิงลบ : ไม่มี

(๕) แนวทางการดำเนินงาน

(แสดงรายละเอียดกิจกรรมที่จะทำภายใต้โครงการที่จังหวัดเสนอขอ และทำเครื่องหมาย ✓ ลงในช่องระยะเวลาที่จะเริ่มดำเนินงานของแต่ละกิจกรรมสำคัญด้วย)

กิจกรรมย่อย	ระยะเวลาที่จะเริ่มดำเนินการ			
	ต.ค. - ธ.ค. ๖๘	ม.ค. - มี.ค. ๖๙	เม.ย. - มิ.ย. ๖๙	ก.ค. - ก.ย. ๖๙
๑. ถ่ายทอดเทคโนโลยีและฝึกอบรมเกษตรกร เรื่อง การปลูก การจัดการแปลงพืชอาหารสัตว์ และการปลูกพืชอาหารสัตว์เพื่อจำหน่าย		✓		
๒. สนับสนุนพันธุ์พืชอาหารสัตว์เพื่อสร้างแปลงต้นแบบ พื้นที่รวม ๔๐ ไร่			✓	
๓. สนับสนุนเครื่องจักร/อุปกรณ์สำหรับผลิตและสำรองเสบียงสัตว์		✓	✓	✓

(๖) วิธีการดำเนินงาน ดำเนินการเอง จ้างเหมา

(๗) วงเงินของโครงการ จำนวน ๑๕๓,๒๐๐ บาท

(๘) รายงานความสำเร็จของการดำเนินงานที่ผ่านมา

-

(๙) การกิจขององค์กรปกครองส่วนท้องถิ่น

โครงการไม่ใช่ภารกิจขององค์กรปกครองส่วนท้องถิ่น

โครงการเป็นภารกิจขององค์กรปกครองส่วนท้องถิ่น

(๑๐) ความพร้อมของโครงการ

(๑๐.๑) พื้นที่ดำเนินโครงการ

ดำเนินการได้ทันที หมายถึง ได้ศึกษาความเหมาะสมและกำหนดพื้นที่ดำเนินการหรือได้รับอนุญาตตามกฎหมาย และสามารถดำเนินการได้ทันที

อยู่ในระหว่างเตรียมการ หมายถึง ได้ศึกษาความเหมาะสมและกำหนดพื้นที่ดำเนินการแล้ว แต่อยู่ในระหว่างจัดเตรียมพื้นที่ หรือกำลังแก้ไขปัญหา / อุปสรรคต่างๆ หรือเตรียมการขออนุญาตตามกฎหมาย

อยู่ในระหว่างศึกษาความเหมาะสม และคัดเลือกพื้นที่ดำเนินการ

(๑๐.๒) แบบรูปรายการ/ แผนการปฏิบัติงาน

มี และสมบูรณ์ (ให้ระบุชื่อหน่วยงานเจ้าของรูปแบบรายการที่ใช้)

มีแต่ยังไม่สมบูรณ์ (ให้ระบุชื่อหน่วยงานเจ้าของรูปแบบรายการที่ใช้)

ไม่มี

(๑๐.๓) ความพร้อมของบุคลากร เครื่องมือ และเทคนิคการดำเนินการ

๑) บุคลากรมีประสบการณ์ ทั้งหมด บางส่วน ไม่มีประสบการณ์

๒) เครื่องมือดำเนินการ มี พร้อมดำเนินการได้ทันที

มีบางส่วนและต้องจัดหาเพิ่มเติม

ไม่มี ต้องจัดหาเพิ่มเติม

๓) เทคนิคในการบริหารจัดการ มีประสบการณ์สูง

มีประสบการณ์ปานกลาง

ไม่มีประสบการณ์

(๑๐.๔) ผลกระทบสิ่งแวดล้อม

- ผ่านคณะกรรมการสิ่งแวดล้อมแห่งชาติแล้ว
- อยู่ระหว่างการพิจารณาของคณะกรรมการสิ่งแวดล้อมแห่งชาติ
- คณะกรรมการสิ่งแวดล้อมแห่งชาติยังไม่พิจารณา

(๑๐.๕) รายงานการศึกษาความเหมาะสม (FS)

- ไม่ต้องทำรายงานการศึกษา
- ต้องทำรายงานการศึกษา

(๑๑) วิธีการบริหารจัดการหรือการดูแลบำรุงรักษา เมื่อโครงการแล้วเสร็จ เพื่อให้เกิดความยั่งยืนของโครงการ (ให้ระบุหน่วยงานให้ชัดเจน) :

๑) สนับสนุนให้เกษตรกรมีการรวมกลุ่มการผลิตที่เข้มแข็งและมีความต่อเนื่อง และมีหน่วยงานราชการที่เกี่ยวข้องให้คำปรึกษาอย่างต่อเนื่อง

๒) ส่งเสริมให้เกษตรกรที่เข้าร่วมโครงการนำความรู้ไปถ่ายทอดสู่เกษตรกรรายอื่นอย่างต่อเนื่องและขยายเครือข่ายให้เพิ่มขึ้น

(๑๒) ปัญหา อุปสรรคและข้อจำกัด :

-

งบรายจ่าย – รายการ (ทะเบียนรายการ ประเภทรายการ ของสำนักงบประมาณ)	งบประมาณ		คำชี้แจง
	พ.ศ. ๒๕๖๘ (ถ้ามี)	พ.ศ. ๒๕๖๙	
(๒) ค่าจ้างเหมาบริการ		๔,๐๐๐	ค่าพาหนะผู้สำหรับเกษตรกร เข้าอบรม ๔๐ คน ๆ ละ ๑๐๐ บาท เงิน ๔,๐๐๐ บาท
(๓) ค่าใช้จ่ายในการสัมมนาและฝึกอบรม		๑,๕๐๐	ค่าจ้างเหมาจัดทำป้ายในการฝึกอบรม จำนวน ๑ ป้าย เป็นเงิน ๑,๕๐๐ บาท
		๘,๐๐๐	ค่าจ้างเหมาเอกสารและวัสดุฝึกอบรมเกษตรกร จำนวน ๔๐ ชุดๆ ละ ๒๐๐ บาท เป็นเงิน ๘,๐๐๐ บาท
		๔,๐๐๐	ค่าอาหาร จำนวน ๔๐ คนๆ ละ ๑ มื้อๆละ ๑๐๐ บาท เป็นเงิน ๔,๐๐๐ บาท
		๒,๘๐๐	ค่าอาหารว่างและเครื่องดื่ม จำนวน ๔๐ คนๆ ละ ๒ มื้อๆละ ๓๕ บาท เป็นเงิน ๒,๘๐๐ บาท
๑.๑.๓ ค่าวัสดุ		๑๗,๓๐๐	
(๑) วัสดุสำนักงาน		๗,๔๐๐	ค่าวัสดุสำนักงาน เป็นเงิน ๗,๐๐๐บาท
(๒) วัสดุเชื้อเพลิงและหล่อลื่น		๑๐,๐๐๐	ค่าวัสดุเชื้อเพลิงและหล่อลื่น เป็นเงิน ๑๐,๐๐๐ บาท
กิจกรรมย่อย ๒ การสนับสนุนพันธุ์พืชอาหารสัตว์สำหรับปลูกเป็นแปลงสาธิตของเกษตรกร พื้นที่ ๔๐ ไร่		๙๘,๐๐๐	
๑. งบดำเนินงาน			
๑.๑ ค่าตอบแทน ใช้สอยและวัสดุ			
๑.๑.๑ ค่าตอบแทน		๒๔,๐๐๐	
๑.๑.๒ ค่าใช้สอย		๒๔,๐๐๐	ค่าเบี้ยเลี้ยงเจ้าหน้าที่ในการจัดส่งและติดตามแปลงพืชอาหารสัตว์ ๑๐ คน ๆ ๑๐ วันๆ ละ ๒๔๐ บาท เป็นเงิน ๒๔,๐๐๐ บาท
(๑) ค่าเบี้ยเลี้ยง ค่าเช่าที่พักและค่าพาหนะ			
๑.๑.๓ ค่าวัสดุ		๗๔,๐๐๐	
(๑) วัสดุเชื้อเพลิงและหล่อลื่น		๑๐,๐๐๐	ค่าวัสดุเชื้อเพลิง เป็นเงิน ๑๐,๐๐๐ บาท
(๓) วัสดุการเกษตร		๖๔,๐๐๐	ค่าปุ๋ยและสารปรับปรุงบำรุงดิน เพื่อใช้ในการผลิตพันธุ์พืชอาหารสัตว์เพื่อสนับสนุนสำหรับปลูกเป็นแปลงสาธิตของเกษตรกร พื้นที่ ๔๐ ไร่ๆละ ๔๐๐ กิโลกรัมๆละ ๔ บาท เป็นเงิน

แบบฟอร์มข้อมูลพื้นฐานโครงการของจังหวัด (ระดับกิจกรรมย่อย)

(๑ ชุด : ๑ กิจกรรมหลัก)

ลำดับความสำคัญ.....

ชื่อโครงการ : ส่งเสริมการผลิตท่อนพันธุ์สะอาดและการใช้มันสำปะหลังพันธุ์ดีเพื่ออุตสาหกรรมแป้ง

กิจกรรมหลัก : การผลิตท่อนพันธุ์สะอาดและการใช้มันสำปะหลังพันธุ์ดีเพื่ออุตสาหกรรมแป้ง

วงเงิน ๓,๘๓๘,๐๐๐ บาท

ยุทธศาสตร์ชาติ : ด้านการสร้างความสามารถในการแข่งขัน

แผนแม่บทฯ : พลังทางสังคม

ประเด็นการพัฒนาของจังหวัด : ส่งเสริมเกษตรอินทรีย์ครบวงจรและได้มาตรฐาน

แผนงาน : ส่งเสริม พัฒนาและยกระดับ การรับรองเกษตรปลอดภัยและเกษตรอินทรีย์ ให้ได้รับรองมาตรฐาน

หน่วยดำเนินการ : ศูนย์วิจัยและพัฒนาการเกษตรยโสธร

ผู้รับผิดชอบ : นางสาวพัชร์ทิพา เดชพละ ตำแหน่ง : นักวิชาการเกษตรชำนาญการ

สถานที่ติดต่อ ศูนย์วิจัยและพัฒนาการ เกษตรยโสธร หมายเลขโทรศัพท์ : ๐๙๓-๐๘๒๘๐๕๕

(๑) หลักการและเหตุผล

(๑.๑) ที่มา : (ระบุ เช่น มติ ครม. นโยบายรัฐบาล ยุทธศาสตร์ชาติ แผนพัฒนาเศรษฐกิจและสังคมแห่งชาติ แผนพัฒนาภาค แผนพัฒนาจังหวัด)

จังหวัดยโสธร มีเกษตรกรผู้ปลูกมันสำปะหลัง จำนวน ๑๑,๗๘๐ ครัวเรือน เฉลี่ยหนึ่งครัวเรือนปลูกมันสำปะหลังประมาณ ๑๐ ไร่ต่อครัวเรือน โดยมีพื้นที่ปลูกมันสำปะหลังทั้งสิ้น ๑๑๓,๓๔๘ ไร่ ผลผลิตเฉลี่ยต่อไร่ ๓,๔๖๓ กิโลกรัมต่อไร่ ได้ผลผลิตหัวสดประมาณ ๓๙๒,๕๒๔ ตัน สร้างรายได้มูลค่ามากกว่า ๑,๑๗๗ ล้านบาท (สร้างรายได้ต่อครัวเรือนประมาณ ๑๐๑,๙๐๐ บาทต่อปี) โดยมีพื้นที่เพาะปลูกมันสำปะหลังครอบคลุมทั้ง ๙ อำเภอ ได้แก่ อำเภอเมืองยโสธร กุดชุม ค่าเขื่อนแก้ว ป่าดิว มหาชนะชัย เลิงนกทา ทราเยมูล ค้อวัง และไทยเจริญ ในปี ๒๕๖๗/๒๕๖๘ จังหวัดยโสธรได้รับความสนใจจากภาคเอกชน มาดำเนินการจัดตั้งโรงงานแปงมันสำปะหลัง จำนวน ๒ โรงงาน ซึ่งมีความต้องการหัวมันสดโดยประมาณ วันละ ๔,๐๐๐ ตัน หรือปีละมากกว่า ๘๐๐,๐๐๐ ตันต่อปี ในขณะที่จังหวัดยโสธรสามารถผลิตมันสำปะหลังได้ปีละประมาณ ๔๐๐,๐๐๐ ตันต่อปี ซึ่งไม่เพียงพอต่อความต้องการของโรงงาน จากการพบการระบาดของโรคใบด่างมันสำปะหลัง Cassava Mosaic Virus ในเขตพื้นที่อำเภอป่าดิว อำเภอเมือง อำเภอค่าเขื่อนแก้ว และอำเภอเลิงนกทา หากมีระบาดรุนแรงสามารถสร้างความเสียหายทำให้ ผลผลิตมันสำปะหลัง ลดลงได้มากถึงร้อยละ ๘๐ - ๑๐๐ โดยการแพร่ระบาดสามารถติดไปกับท่อนพันธุ์และมีแมลงหิวข้าวยาสูบพาหะ (Bemisia tabaci) ลักษณะอาการพืชแสดงอาการใบด่าง เหลือง ใบลดรูป และเสีรูปทรง ลำต้นแคระแกร็น ไม่มีการเจริญเติบโต หรือมีการเจริญเติบโตน้อย จะส่งผลให้ผลผลิตหัวสดมันสำปะหลังลดลงหากไม่มีการแก้ไขปัญหาการระบาดของโรคใบด่างมันสำปะหลังไม่สำเร็จ หรือซ้ำเกินไป การระบาดจะครอบคลุมพื้นที่เพาะปลูกมันสำปะหลังของจังหวัดยโสธร ใน ๒-๓ ปีข้างหน้า ซึ่งอาจก่อให้เกิดความเสียหายต่ออุตสาหกรรมมันสำปะหลังของจังหวัดยโสธรและจังหวัดข้างเคียง

แนวทางในการแก้ไขปัญหาดังกล่าวและเป็นการเพิ่มศักยภาพการผลิตมันสำปะหลังให้เพียงพอต่อความต้องการของโรงงานผู้ผลิตแปงมันสำปะหลัง การป้องกันแก้ไขปัญหาการระบาดของโรคใบด่างมันสำปะหลัง การยกระดับปริมาณและคุณภาพผลผลิตให้เพียงพอ กรมวิชาการเกษตรออกมาตรการเพื่อแก้ไขปัญหาโรคใบด่างมันสำปะหลังอย่างครอบคลุม ทั้งมาตรการสร้างการรับรู้ มาตรการทางกฎหมายมาตรการเฝ้าระวัง และมาตรการป้องกันกำจัด โดยการดำเนินงานวิจัยเพื่อปรับปรุงพันธุ์มันสำปะหลังให้ได้พันธุ์ต้านทานโรคใบด่างมันสำปะหลังและการผลิตท่อนพันธุ์มันสำปะหลังสะอาดและมีคุณภาพเป็นหนึ่งในมาตรการป้องกันกำจัดที่สำคัญ จึงเร่งรัดการผลิตท่อนพันธุ์มันสำปะหลังสะอาดและมีคุณภาพเพื่อกระจายไปในพื้นที่ระบาดระหว่างรอการวิจัยปรับปรุงพันธุ์

มันสำปะหลังให้ได้พันธุ์ต้านทาน แผนการดำเนินงานนี้สอดคล้องกับแนวทางดำเนินงานหลักที่ ๒ ของกระทรวง เกษตรกรและสหกรณ์ ว่าด้วยเรื่อง ขับเคลื่อนแก้ไขปัญหาเฉพาะหน้าให้เกษตรกร

(๑.๒) สรุปสาระสำคัญ

สภาพปัญหา / ความต้องการ : จังหวัดยโสธรเป็นเมืองเกษตรกรรม เกษตรกรส่วนใหญ่ประกอบอาชีพ เกษตรกรรมเชิงเดี่ยว หรือทำนาเป็นอาชีพหลักทำให้ต้องเสี่ยงกับผลผลิตได้ราคาต่ำ รายได้ไม่เพียงพอต่อรายจ่าย ดังนั้น การส่งเสริมให้มีการใช้ท่อนพันธุ์สะอาดและการใช้มันสำปะหลังพันธุ์ดี รวมทั้งมีการบริหารจัดการ โดยสถาบันเกษตรกร จึงน่าจะเป็นอีกทางเลือกหนึ่งที่จะช่วยส่งเสริมให้เกษตรกรมีรายได้เพิ่ม ส่งผลให้มีชีวิตความเป็นอยู่ที่ดีขึ้น

ความเร่งด่วน : (ระบุระดับความจำเป็นเร่งด่วน) : การส่งเสริมให้มีการผลิตท่อนพันธุ์สะอาดและการใช้มันสำปะหลังพันธุ์ดี เป็นการลดการระบาดของโรคใบด่างมันสำปะหลัง และจะช่วยส่งเสริมให้เกษตรกรมีรายได้เพิ่ม ส่งผลให้มีชีวิตความเป็นอยู่ที่ดีขึ้น ตลอดจนอุตสาหกรรมการผลิตแป้งมันสำปะหลังมีวัตถุดิบที่มีคุณภาพและปริมาณที่เพียงพอต่อความต้องการ

(๒) ข้อมูลทั่วไปของโครงการ

(๒.๑) วัตถุประสงค์ของโครงการ

๑. เพื่อผลิตท่อนพันธุ์มันสำปะหลังพันธุ์ดีมีคุณภาพ
๒. เพื่อลดการระบาดของโรคใบด่างมันสำปะหลัง
๓. เพื่อถ่ายทอดเทคโนโลยีการผลิตท่อนพันธุ์มันสำปะหลังสะอาดและมีคุณภาพให้แก่เกษตรกรในพื้นที่
๔. เพื่อส่งเสริมให้เกษตรกรได้ใช้พันธุ์มันสำปะหลังพันธุ์ดีมีปริมาณแป้งสูง

(๒.๒) สถานภาพของโครงการ

- โครงการเดิม โครงการใหม่

(๒.๓) ประเภทของโครงการ

- พัฒนา ดำเนินการปกติ

(๒.๔) ระยะเวลาดำเนินโครงการ ๑ ปี เริ่มต้นปี ตุลาคม ๒๕๖๘ สิ้นสุดปี กันยายน ๒๕๖๙

(๒.๕) สถานที่ดำเนินโครงการ : (ระบุพื้นที่ดำเนินการ เช่น อำเภอ ตำบล หมู่บ้าน เป็นต้น)
๙ อำเภอ จังหวัดยโสธร

(๓) กลุ่มเป้าหมาย และผู้มีส่วนได้ส่วนเสีย

(๓.๑) กลุ่มเป้าหมาย :

๑. แปลงใหญ่มันสำปะหลัง หมู่ ๔ ตำบลกระจ่าย อำเภอป่าดัว จังหวัดยโสธร
๒. แปลงใหญ่มันสำปะหลัง หมู่ ๗ ตำบลบุงคำ อำเภอเลิงนกทา จังหวัดยโสธร
๓. แปลงใหญ่มันสำปะหลัง หมู่ ๙ ตำบลโคกนาโก อำเภอป่าดัว จังหวัดยโสธร
๔. แปลงใหญ่มันสำปะหลัง หมู่ ๔ ตำบลกุ้งจาน อำเภอคำเขื่อนแก้ว จังหวัดยโสธร
๕. แปลงใหญ่มันสำปะหลัง หมู่ ๑ ตำบลหนองแหน อำเภอกุดชุม จังหวัดยโสธร
๖. แปลงใหญ่มันสำปะหลัง หมู่ ๘ ตำบลน้ำคำ อำเภอไทยเจริญ จังหวัดยโสธร
๗. แปลงใหญ่มันสำปะหลัง หมู่ ๖ ตำบลดงเจริญ อำเภอคำเขื่อนแก้ว จังหวัดยโสธร
๘. แปลงใหญ่มันสำปะหลัง หมู่ ๒, ๖, ๙ ตำบลคูเมือง อำเภอมหาชนะชัย จังหวัดยโสธร
๙. แปลงใหญ่มันสำปะหลัง ตำบลฟ้าหยาด อำเภอมหาชนะชัย จังหวัดยโสธร
๑๐. แปลงใหญ่มันสำปะหลัง หมู่ที่ ๒,๖,๙ ตำบลหนองหิน อำเภอเมืองยโสธร จังหวัดยโสธร
๑๑. แปลงใหญ่มันสำปะหลัง หมู่ที่ ๑,๑๑ ตำบลคูเมือง อำเภอมหาชนะชัย จังหวัดยโสธร

๑๒. แปลงใหญ่มันสำปะหลัง หมู่ที่ ๕ ตำบลหนองแหน อำเภอกุดชุม จังหวัดยโสธร

๑๓. แปลงใหญ่มันสำปะหลัง หมู่ที่ ๖ ตำบลดงเจริญ อำเภอคำเขื่อนแก้ว จังหวัดยโสธร

๑๔. แปลงใหญ่มันสำปะหลัง หมู่ที่ ๑๑ ตำบลโนนเปือย อำเภอกุดชุม จังหวัดยโสธร

(๓.๒) ผู้มีส่วนได้ส่วนเสีย : เกษตรกรผู้ปลูกมันสำปะหลัง ผู้ประกอบการลานมัน ผู้ประกอบการโรงแป่ง ส่วนราชการ

(๔) เป้าหมาย ผลลัพธ์ และผลกระทบโครงการ

(๔.๑) เป้าหมายโครงการ

ตัวชี้วัด :

๑. เกษตรกรที่เข้าร่วมโครงการสามารถผลิตท่อนพันธุ์มันสำปะหลังสะอาดปราศจากโรคใบด่าง ร้อยละ ๑๐๐

๒. เกษตรกรที่เข้าร่วมโครงการได้ใช้มันสำปะหลังพันธุ์ดี ร้อยละ ๑๐๐

๓. เกษตรกรที่เข้าร่วมโครงการมีความรู้เทคโนโลยีการผลิตท่อนพันธุ์มันสำปะหลังสะอาดและมีคุณภาพ

อย่างน้อยร้อยละ ๙๐

(๔.๒) ผลผลิต :

เกษตรกรผู้ปลูกมันสำปะหลังได้ใช้มันสำปะหลังพันธุ์ดีที่มีปริมาณแป้งสูงและปลอดภัยจากโรคใบด่าง มันสำปะหลัง

(๔.๓) ผลลัพธ์ : กลุ่มเกษตรกร และผู้ประกอบการ ได้วัตถุดิบสินค้ามันสำปะหลังที่มีคุณภาพ และมูลค่าเพิ่ม

(๔.๔) ผลกระทบ :

เชิงบวก : เกษตรกรผู้ปลูกมันสำปะหลังจังหวัดยโสธรมีรายได้เพิ่มขึ้น อย่างน้อย ๒๐ เปอร์เซ็นต์

เชิงลบ : -

(๕) แนวทางการดำเนินงาน

(แสดงรายละเอียดกิจกรรมที่จะทำภายใต้โครงการที่จังหวัดเสนอขอ และทำเครื่องหมาย ✓ ลงในช่อง ระยะเวลาที่จะเริ่มดำเนินงานของแต่ละกิจกรรมสำคัญด้วย)

กิจกรรมย่อย	ระยะเวลาที่จะเริ่มดำเนินการ			
	ต.ค.-ธ.ค. ๖๘	ม.ค. - มี.ค. ๖๙	เม.ย.-มิ.ย. ๖๙	ก.ค. - ก.ย. ๖๙
๑.คัดเลือกกลุ่มเป้าหมาย จัดอบรมถ่ายทอดเทคโนโลยี	✓	✓	✓	✓
๒.แปลงขยายพันธุ์ดี/จัดทำแปลงต้นแบบการผลิตและการใช้มันสำปะหลังพันธุ์ดีมีคุณภาพ (สภาพไร่และสภาพนา)	✓	✓	✓	✓
๓.จัดงานวันถ่ายทอดเทคโนโลยีและนวัตกรรมการผลิตและการใช้มันสำปะหลังพันธุ์ดี (Fields Days) (สภาพไร่และสภาพนา)			✓	✓

(๖) วิธีการดำเนินงาน ดำเนินการเอง จ้างเหมา

(๗) วงเงินของโครงการ จำนวน ๓,๘๓๘,๐๐๐ บาท

(๘) รายงานความสำเร็จของการดำเนินงานที่ผ่านมา

(ให้กรอกเฉพาะโครงการที่มีการใช้ระยะเวลาในการดำเนินการมากกว่าหนึ่งปี และโครงการที่มีการดำเนินการเป็นประจำทุกปี เช่น โครงการกระตุ้นการท่องเที่ยวประจำปี โครงการที่ดำเนินกิจกรรมเดิมแต่เปลี่ยนหรือขยายพื้นที่ดำเนินการหรือกลุ่มเป้าหมาย เป็นต้น โดยให้แสดงรายละเอียดผลการดำเนินงานและความสำเร็จในการดำเนินงานในปีที่ผ่านมา รวมทั้งต้องแสดงความก้าวหน้าในการบรรลุวัตถุประสงค์และค่าเป้าหมายที่กำหนดไว้ในแผนพัฒนาจังหวัด)

(๙) ภารกิจขององค์กรปกครองส่วนท้องถิ่น

โครงการไม่ใช่ภารกิจขององค์กรปกครองส่วนท้องถิ่น

โครงการเป็นภารกิจขององค์กรปกครองส่วนท้องถิ่น

(๑๐) ความพร้อมของโครงการ

(๑๐.๑) พื้นที่ดำเนินโครงการ

ดำเนินการได้ทันที หมายถึง ได้ศึกษาความเหมาะสมและกำหนดพื้นที่ดำเนินการหรือได้รับอนุญาตตามกฎหมาย และสามารถดำเนินการได้ทันที

อยู่ในระหว่างเตรียมการ หมายถึง ได้ศึกษาความเหมาะสมและกำหนดพื้นที่ดำเนินการแล้ว แต่อยู่ในระหว่างจัดเตรียมพื้นที่ หรือกำลังแก้ไขปัญหา / อุปสรรคต่างๆ หรือเตรียมการขออนุญาตตามกฎหมาย

อยู่ในระหว่างศึกษาความเหมาะสม และคัดเลือกพื้นที่ดำเนินการ

(๑๐.๒) แบบรูปรายการ/ แผนการปฏิบัติงาน

มี และสมบูรณ์ (ให้ระบุชื่อหน่วยงานเจ้าของรูปแบบรายการที่ใช้)

มีแต่ยังไม่สมบูรณ์ (ให้ระบุชื่อหน่วยงานเจ้าของรูปแบบรายการที่ใช้)

ไม่มี

(๑๐.๓) ความพร้อมของบุคลากร เครื่องมือ และเทคนิคการดำเนินการ

๑) บุคลากรมีประสบการณ์ ทั้งหมด บางส่วน ไม่มีประสบการณ์

๒) เครื่องมือดำเนินการ มี พร้อมดำเนินการได้ทันที

มีบางส่วนและต้องจัดหาเพิ่มเติม

ไม่มี ต้องจัดหาเพิ่มเติม

๓) เทคนิคในการบริหารจัดการ

มีประสบการณ์สูง

มีประสบการณ์ปานกลาง

ไม่มีประสบการณ์

(๑๐.๔) ผลกระทบสิ่งแวดล้อม

- ผ่านคณะกรรมการสิ่งแวดล้อมแห่งชาติแล้ว
- อยู่ระหว่างการพิจารณาของคณะกรรมการสิ่งแวดล้อมแห่งชาติ
- คณะกรรมการสิ่งแวดล้อมแห่งชาติยังไม่พิจารณา

(๑๐.๕) รายงานการศึกษาความเหมาะสม (FS)

- ไม่ต้องทำรายงานการศึกษา
- ต้องทำรายงานการศึกษา

(๑๑) วิธีการบริหารจัดการหรือการดูแลบำรุงรักษา เมื่อโครงการแล้วเสร็จ เพื่อให้เกิดความยั่งยืนของโครงการ (ให้ระบุหน่วยงานให้ชัดเจน) :

ติดตามประเมินโครงการเป็นระยะจัดแบบทดสอบความพึงพอใจและการยอมรับเทคโนโลยีของเกษตรกร : ศูนย์วิจัยและพัฒนาการเกษตรยโสธร

(๑๒) ปัญหา อุปสรรคและข้อจำกัด :

ด้านการดำเนินงานจากสถานการณ์การระบาดของโรคติดเชื้อไวรัสโคโรนา ๒๐๑๙ อาจส่งผลกระทบต่อระยะเวลาในการดำเนินงานไม่เป็นไปตามแผนที่มีการกำหนดและจำนวนบุคลากรที่ปฏิบัติงานไม่เพียงพอ โดยมีการบริหารจัดการความเสี่ยงที่เกิดขึ้นดังนี้ วางแผนการทำงานให้ชัดเจน กำหนดปฏิทินการทำงานและเตรียมความพร้อมด้านบุคลากรเพิ่มเติม เนื่องจากจำนวนบุคลากรที่ปฏิบัติงานไม่เพียงพอ ประกอบกับมีงานนโยบายหรืองานมอบหมายอื่น ๆ ที่มีความจำเป็นและเร่งด่วน คาดว่ากิจกรรมการดำเนินงานสำเร็จตามวัตถุประสงค์

งบรายจ่าย - รายการ (ทะเบียนรายการ ประเภทรายการ ของสำนักงบประมาณ)	งบประมาณ		ค่าใช้จ่าย
	พ.ศ. ๒๕๖๘ (ถ้ามี)	พ.ศ. ๒๕๖๙	
๑.๑.๒ ค่าใช้สอย (๑) ค่าใช้จ่ายในการสัมมนาและฝึกอบรม (๒) ค่าเบี้ยเลี้ยง ค่าเช่าที่พักและค่าพาหนะ (๓) ค่าจ้างเหมาบริการ		๓๕๔,๕๐๐	- ค่าอาหาร (จำนวน ๕๐๐ คน ๆ ละ ๑๕๐ บาท) เป็นเงิน ๗๕,๐๐๐ บาท ค่าอาหารว่าง (จำนวน ๕๐๐ คน ๆ ละ ๓๕ บาท จำนวน ๒ มื้อ รวม ๗๐ บาท เป็นเงิน ๓๕,๐๐๐ บาท - ค่าเบี้ยเลี้ยง จำนวน ๕ คน ๆ ละ ๒๔๐ บาท ๑๐ วันทำการ เป็นเงิน ๑๒,๐๐๐ บาท - ค่าพาหนะผู้เข้าอบรม (จำนวน ๕๐๐ คน ๆ ละ ๑๕๐ บาท เป็นเงิน ๗๕,๐๐๐ บาท - ค่าจ้างเหมาจัดทำเอกสารคู่มือการผลิตท่อนพันธูมันสำปะหลัง จำนวน ๗๕๐ เล่ม ๆ ละ ๑๕๐ บาท เป็นเงิน ๑๑๒,๕๐๐ บาท - ค่าจ้างเหมา จัดเตรียมสถานที่ฝึกอบรม พร้อม เครื่องเสียง โต๊ะเก้าอี้ จำนวน ๕ ครั้ง ๆ ละ ๔,๐๐๐ บาท เป็นเงิน ๒๐,๐๐๐ บาท - ค่าดอกไม้และของชำร่วย จำนวน ๕ ครั้ง ๆ ละ ๕,๐๐๐ บาท เป็นเงิน ๒๕,๐๐๐ บาท
		๗๕,๐๐๐	
		๓๕,๐๐๐	
		๑๒,๐๐๐	
		๗๕,๐๐๐	
		๑๑๒,๕๐๐	
		๒๐,๐๐๐	
	๒๕,๐๐๐		

งบรายจ่าย - รายการ (ทะเบียนรายการ ประเภทรายการ ของสำนักงบประมาณ)	งบประมาณ		ค่าใช้จ่าย
	พ.ศ. ๒๕๖๘ (ถ้ามี)	พ.ศ. ๒๕๖๙	
๑.๑.๓ ค่าวัสดุ		๙๐,๐๐๐	
(๑) วัสดุสำนักงาน		๗,๕๐๐	- ปากกาลูกกลิ้ง ๕๐๐ ด้าม ๆ ละ ๑๕ บาท เป็นเงิน ๗,๕๐๐ บาท
		๑๐,๐๐๐	- สมุดบันทึก ๕๐๐ เล่ม ๆ ละ ๒๐ บาท เป็นเงิน ๑๐,๐๐๐ บาท
		๑๐,๐๐๐	- แฟ้มเอกสาร ๕๐๐ เล่ม ๆ ละ ๒๐ บาท เป็นเงิน ๑๐,๐๐๐ บาท
(๒) วัสดุเชื้อเพลิงและหล่อลื่น		๑๐,๐๐๐	- ค่าวัสดุเชื้อเพลิงและหล่อลื่นสำหรับจัดเตรียมงานจำนวน ๑๐ ครั้ง เป็นเงิน ๑๐,๐๐๐ บาท
(๓) วัสดุโฆษณาและเผยแพร่		๕๐,๐๐๐	- ค่าป้ายโฆษณา จำนวน ๒๐ ป้าย เป็นเงิน ๕๐,๐๐๐ บาท
		๒,๕๐๐	- ค่าหมึกปริ้นเตอร์ จำนวน ๑ ตัวๆละ ๒,๕๐๐ บาท เป็นเงิน ๒,๕๐๐ บาท
กิจกรรมย่อยที่ ๒ แผลงขยายพันธุ์/จัดทำแปลงต้นแบบ			
๑. งบดำเนินงาน		๓,๑๓๘,๕๐๐	
๑.๑ ค่าตอบแทน ใช้สอยและวัสดุ			
๑.๑.๑ ค่าใช้สอย			
(๑) ค่าเบี้ยเลี้ยง ค่าเช่าที่พักและค่าพาหนะ		๑,๙๑๒,๐๐๐	- ค่าเบี้ยเลี้ยง จำนวน ๕ คนๆ ละ ๒๔๐ บาท ๓๕ วันทำการ เป็นเงิน ๔๒,๐๐๐ บาท
		๔๒,๐๐๐	
(๒) ค่าจ้างเหมาบริการ		๑,๓๕๐,๐๐๐	- ค่าจ้างเหมาทำแปลงมันสำปะหลังพันธุ์สะอาด จำนวน ๑๕๐ ไร่ ๆ ละ ๙,๐๐๐ บาท เป็นเงิน ๑,๓๕๐,๐๐๐ บาท
		๕๒๐,๐๐๐	- ค่าจ้างเหมาติดตั้งระบบน้ำหยดพร้อมวัสดุ จำนวน ๘๐ ไร่ ๆ ละ ๖,๕๐๐ บาท เป็นเงิน ๕๒๐,๐๐๐ บาท

งบรายจ่าย - รายการ (ทะเบียนรายการ ประเภทรายการ ของสำนักงบประมาณ)	งบประมาณ		คำชี้แจง
	พ.ศ. ๒๕๖๘ (ถ้ามี)	พ.ศ. ๒๕๖๙	
๑.๑.๓ ค่าวัสดุ (๑) วัสดุเชื้อเพลิงและหล่อลื่น (๒) วัสดุการเกษตร		๑,๒๒๖,๕๐๐ ๔๙,๐๐๐ ๔๙๕,๐๐๐ ๖๐,๐๐๐ ๑๗๒,๕๐๐ ๔๕๐,๐๐๐	- ค่าวัสดุเชื้อเพลิงและหล่อลื่นสำหรับตรวจติดตามแปลง เป็นเงิน ๔๙,๐๐๐ บาท - ค่าวัสดุอินทรีย์ ๑๖๕ ตันๆละ ๓,๐๐๐ บาท เป็นเงิน ๔๙๕,๐๐๐ บาท - ค่าปุ๋ยชีวภาพ ฟิซีฟิอาร์-ทรี จำนวน ๑,๐๐๐ ถุง ๆ ละ ๖๐ บาท เป็นเงิน ๖๐,๐๐๐ บาท - ค่าปุ๋ยเคมี สูตร ๑๕-๗-๑๘ จำนวน ๑๕๐ กระสอบ ๆ ละ ๑,๑๕๐ บาท เป็นเงิน ๑๗๒,๕๐๐ บาท - ค่าท่อนพันธุ์มันสำปะหลัง จำนวน ๑๕๐,๐๐๐ ลำๆละ ๓ บาท เป็นเงิน ๔๕๐,๐๐๐ บาท (พร้อมค่าขนส่ง)

งบรายจ่าย - รายการ (ทะเบียนรายการ ประเภทรายการ ของสำนักงบประมาณ)	งบประมาณ		ค่าใช้จ่าย
	พ.ศ. ๒๕๖๘ (ถ้ามี)	พ.ศ. ๒๕๖๙	
กิจกรรมย่อยที่ ๓ จัดงานวันถ่ายทอดเทคโนโลยีและนวัตกรรม การผลิตและการใช้มันสำปะหลังพันธุ์ดี (Fields Days)		๒๓๗,๐๐๐	
๑. งบดำเนินงาน			
๑.๑ ค่าตอบแทน ใช้สอยและวัสดุ			
๑.๑.๑ ค่าใช้สอย			
(๑) ค่าใช้จ่ายในการสัมมนาและฝึกอบรม	๑๙๒,๐๐๐		- ค่าอาหาร จำนวน ๒๕๐ คน ๆ ละ ๑๕๐ บาท เป็นเงิน ๓๗,๕๐๐ บาท - ค่าอาหารว่าง (จำนวน ๒๕๐ คน ๆ ละ ๓๕ บาทจำนวน ๒ มีอรรรม ๗๐ บาท เป็นเงิน ๑๗,๕๐๐ บาท
(๒) ค่าเบี้ยเลี้ยง ค่าเช่าที่พักและค่าพาหนะ	๑๒,๐๐๐		- ค่าเบี้ยเลี้ยง จำนวน ๕ คน ๆ ละ ๒๔๐ บาท ๑๐ วันทำการ เป็นเงิน ๑๒,๐๐๐ บาท
(๓) ค่าจ้างเหมา	๓๗,๕๐๐		- ค่าพาหนะผู้เข้าอบรม (จำนวน ๒๕๐ คน ๆ ละ ๑๕๐ บาท เป็นเงิน ๓๗,๕๐๐ บาท
		๓๗,๕๐๐	- ค่าจ้างเหมาจัดทำเอกสารคู่มือการผลิตท่อนพันธุ์มันสำปะหลัง จำนวน ๒๕๐ เล่ม ๆ ละ ๑๕๐ บาท เป็นเงิน ๓๗,๕๐๐ บาท
		๔๕,๐๐๐	- ค่าจ้างเหมา จัดเตรียมสถานที่ เวที เครื่องเสียง โต๊ะเก้าอี้ เต็นท์ งานวันถ่ายทอดเทคโนโลยี เป็นเงิน ๔๕,๐๐๐ บาท
		๕,๐๐๐	- ค่าดอกไม้และของชำร่วย ๕,๐๐๐ บาท

งบรายจ่าย - รายการ (ทะเบียนรายการ ประเภทรายการ ของสำนักงบประมาณ)	งบประมาณ		ค่าใช้จ่าย
	พ.ศ. ๒๕๖๘ (ถ้ามี)	พ.ศ. ๒๕๖๙	
๑.๑.๒ ค่าวัสดุ			
(๑) วัสดุสำนักงาน		๔๑,๒๕๐	
(๒) วัสดุเชื้อเพลิงและหล่อลื่น		๓,๗๕๐	- ปากกาถูกลิ้น ๒๕๐ ด้าม ๆ ละ ๑๕ บาท เป็นเงิน ๓,๗๕๐ บาท
		๕,๐๐๐	- สมุดบันทึก ๒๕๐ เล่ม ๆ ละ ๒๐ บาท เป็นเงิน ๕,๐๐๐ บาท
		๕,๐๐๐	- แฟ้มเอกสาร ๒๕๐ เล่ม ๆ ละ ๒๐ บาท เป็นเงิน ๕,๐๐๐ บาท
(๓) วัสดุโฆษณาและเผยแพร่		๑๑,๒๕๐	- ค่าวัสดุเชื้อเพลิงและหล่อลื่นสำหรับจัดเตรียมงาน เป็นเงิน ๑๑,๒๕๐ บาท
		๑๕,๐๐๐	- ค่าป้ายโฆษณา จำนวน ๕ ป้าย เป็นเงิน ๑๕,๐๐๐ บาท
		๕,๐๐๐	- ค่าหมึกปริ้นเตอร์ จำนวน ๒ ตัว ๆ ละ ๒,๕๐๐ บาท เป็นเงิน ๕,๐๐๐ บาท

แบบฟอร์มข้อมูลพื้นฐานโครงการของจังหวัด(ระดับกิจกรรมย่อย)

(๑ ชุด : ๑ กิจกรรมหลัก)

ลำดับความสำคัญ.....

ชื่อโครงการ : โครงการส่งเสริมอาชีพการเพาะเลี้ยงสัตว์น้ำในสถาบันเกษตรกร

กิจกรรมหลัก: ส่งเสริมอาชีพการเพาะเลี้ยงปลาตะเพียนให้กับกลุ่มเกษตรกร

วงเงิน ๓๖๕,๕๐๐ บาท

ยุทธศาสตร์ชาติ : ด้านการสร้างความสามารถในการแข่งขัน

แผนแม่บทฯ : การพัฒนาการเกษตร

ประเด็นการพัฒนาของจังหวัดที่ ๑ ส่งเสริมการเกษตรอินทรีย์ครบวงจรและได้มาตรฐาน

แผนงาน : ส่งเสริมการพัฒนาเทคโนโลยีและนวัตกรรมเพื่อเพิ่มประสิทธิภาพการผลิตสินค้าหน่วยงาน

ดำเนินการ : สำนักงานประมงจังหวัดยโสธร

ผู้รับผิดชอบ : นายธนชัย สืบพรม ตำแหน่ง ประมงจังหวัดยโสธร สำนักงานประมงจังหวัดยโสธร

โทรศัพท์ ๐๔๕-๕๘๐๒๑๘

๑. หลักการและเหตุผล

๑.๑ ที่มา : (ระบุ เช่น มติ ครม. นโยบายรัฐบาล แผนพัฒนาจังหวัด/กลุ่มจังหวัด หรืออื่น ๆ)

นโยบายรัฐบาล ยุทธศาสตร์ชาติ ๒๐ ปี แผนพัฒนาเศรษฐกิจและสังคมแห่งชาติฉบับที่ ๑๓ แผนพัฒนาภาคตะวันออกเฉียงเหนือ แผนพัฒนากลุ่มจังหวัดภาคตะวันออกเฉียงเหนือตอนล่าง ๒ และแผนพัฒนาจังหวัด กำหนดแนวทางพัฒนาด้านการเกษตรให้สร้างความสามารถในการแข่งขัน จังหวัดยโสธร ประเด็นการพัฒนา ส่งเสริมเกษตรอินทรีย์ครบวงจรและได้มาตรฐาน แนวทางการพัฒนา การขยายพื้นที่เกษตรอินทรีย์และการใช้พื้นที่เต็มศักยภาพ

๑.๒ สรุปสาระสำคัญ

สภาพปัญหา/ความต้องการ : ปัจจุบันการดำเนินชีวิตของเกษตรกรเป็นไปด้วยความยากลำบากต้องประสบปัญหามากมายทั้งในด้านการประกอบอาชีพและการดำรงชีวิต ซึ่งเกษตรกรเองจะต้องมีการปรับตัวให้เข้ากับสถานการณ์ปัจจุบันให้ได้ การส่งเสริมการเลี้ยงปลาตะเพียนให้กับกลุ่มเกษตรกรจะทำให้เกษตรกรสามารถมีทางเลือกอาชีพที่หลากหลายขึ้นไม่เป็นการประกอบอาชีพเชิงเดี่ยวเป็นลดความเสี่ยงในการดำรงชีวิตของเกษตรกรเอง ทั้งยังเป็นการผลิตปลาสดเพื่อสนับสนุนผู้ผลิตปลาสมัยใหม่มีวัตถุดิบในการผลิตในพื้นที่ได้มากขึ้น ปัจจุบันจังหวัดยโสธรต้องนำเข้าปลาตะเพียนเพื่อนำมาผลิตปลาสมัยปีละประมาณ ๓๐๐ ตัน คิดเป็นมูลค่า ประมาณ ๑๘ ล้านบาท

การส่งเสริมการเพาะเลี้ยงปลาตะเพียนให้กับกลุ่มเกษตรกร เป็นการยกระดับความเป็นอยู่ของเกษตรกรให้มีรายได้เพิ่มขึ้น หรือลดรายจ่ายภายในครัวเรือน ทั้งยังส่งผลต่อสภาพรวมเศรษฐกิจของประเทศ ดังนั้นการพัฒนากระบวนการผลิตด้านการประมง จึงเป็นอีกส่วนหนึ่งในการพัฒนาชีวิตของเกษตรกรให้ดีขึ้นตามนโยบายของรัฐบาล จึงมีความจำเป็นอย่างยิ่งในการที่จะพัฒนากระบวนการผลิตด้านการประมงเพื่อให้เกษตรกรมีศักยภาพในการผลิตสินค้าด้านประมงที่มีคุณภาพ ทั้งในปัจจุบันและต่อไปในอนาคต ประกอบกับจังหวัดยโสธร มีการแปรรูปปลาสดปลาตะเพียนที่มีชื่อเสียง โดยมียอดจำหน่ายคิดเป็นมูลค่าปีละประมาณ ๓๐ ล้านบาท ซึ่งปลาสดจังหวัดยโสธรเป็นที่ต้องการของตลาดทั้งในจังหวัดและต่างจังหวัด การ

ส่งเสริมการเลี้ยงปลาตะเพียนในพื้นที่จังหวัดยโสธรจึงเป็นการสนับสนุนการแปรรูปอุตสาหกรรมปลาสมัยโสธรได้อีกทางหนึ่ง

คำนิยาม

การส่งเสริมอาชีพ หมายถึง การให้ความรู้ด้านอาชีพการเพาะเลี้ยงปลาตะเพียนให้กับเกษตรกร เช่น การฝึกอบรม การสาธิตฝึกปฏิบัติ เพื่อให้เกษตรกรมีความรู้ในอาชีพ

การเพาะเลี้ยงปลาตะเพียน หมายถึง การเพาะพันธุ์ปลาตะเพียนและ/หรือการเลี้ยงปลาตะเพียน

กลุ่มเกษตรกร หมายถึง การรวมกลุ่มของเกษตรกรเพื่อดำเนินกิจกรรม ทั้งที่เป็นกลุ่มที่มีการรับรองจากหน่วยงานของรัฐและไม่ได้ได้รับการรับรองจากหน่วยงานของรัฐ หรือเป็นกลุ่มที่รวมตัวกันเพื่อดำเนินกิจกรรมในช่วงเวลาหนึ่ง

๒. ข้อมูลทั่วไปของโครงการ

(๒.๑) วัตถุประสงค์ของโครงการ

- ๑ ส่งเสริมให้เกษตรกรเลี้ยงปลาตะเพียนไว้บริโภค
- ๒ ส่งเสริมให้เกษตรกรดำเนินกิจกรรมเป็นกลุ่ม
- ๓ เพื่อเป็นการลดรายจ่ายในครัวเรือน หรือจำหน่ายเป็นรายได้ของเกษตรกร

(๒.๒) สถานภาพของโครงการ

- โครงการเดิม โครงการใหม่

(๒.๓) ประเภทของโครงการ

- พัฒนา ดำเนินการปกติ

(๒.๔) ระยะเวลาดำเนินโครงการ ๑ ปี เริ่มตั้งแต่เดือนตุลาคม ๒๕๖๘ สิ้นสุดปี เดือนกันยายน ๒๕๖๙

(๒.๕) สถานที่ดำเนินโครงการ : (ระบุพื้นที่ดำเนินการ เช่น อำเภอ ตำบล หมู่บ้าน เป็นต้น)
พื้นที่ ๙ อำเภอของจังหวัดยโสธร

๓. เป้าหมาย และผู้มีส่วนได้ส่วนเสีย

(๓.๑) กลุ่มเป้าหมาย :

- (๓.๑.๑) เกษตรกรที่เข้าร่วมโครงการ ๑ ตำบล ๑ กลุ่มทฤษฎีใหม่
- (๓.๑.๒) เกษตรกรที่เข้าร่วมโครงการโคกหนองนาโมเดล
- (๓.๑.๓) เกษตรกรทั่ว ๆ ไป ที่มีความสนใจในการเพาะเลี้ยงปลาตะเพียน

(๓.๒) ผู้มีส่วนได้ส่วนเสีย

- (๓.๒.๑) ผู้บริโภคปลาสดและปลาส้ม เกษตรกรและประชาชนทั่วไป
- (๓.๒.๒) ผู้จำหน่ายปลาส้มทั้งภายในจังหวัดและจังหวัดใกล้เคียง

๔. เป้าหมาย ผลลัพธ์ และผลกระทบโครงการ

(๔.๑) เป้าหมายโครงการ

ตัวชี้วัด	หน่วย นับ	ปี ๒๕๖๖	ปี ๒๕๖๗	ปี ๒๕๖๘
		แผน	แผน	แผน
๑. เกษตรกรเข้าร่วมโครงการได้รับความรู้ การเพาะเลี้ยงปลาตะเพียน	คน	๕๐	๕๐	๕๐
๒. เกษตรกรเข้าร่วมโครงการสามารถมี ผลผลิตปลาตะเพียน	คน	๕๐	๕๐	๕๐

(๔.๒) ผลผลิต

๑. เกษตรกรมีความรู้เกี่ยวกับการเลี้ยงปลาตะเพียน จำนวน ๕๐ ราย
๒. เกษตรกรสามารถผลิตปลาตะเพียน จำนวน ๕๐ คน
๓. เกษตรกรมีอาหารโปรตีนประเภทปลาไว้บริโภค จำนวน ๕๐ คน

(๔.๓) ผลลัพธ์ :

๑. เกษตรกรผู้เพาะเลี้ยงปลาตะเพียนมีผลผลิตปลาตะเพียน ประมาณรายละ ๑๒๐ กก.
จำนวน ๕๐ ราย รวม ประมาณ ๖,๐๐๐ กก.
๒. ผลผลิตปลาตะเพียนเพิ่มขึ้นคิดเป็นมูลค่าประมาณ ๖,๐๐๐ บาท/ราย จำนวน ๕๐ ราย
รวมประมาณ ๓๐๐,๐๐๐ บาท
๓. ผู้บริโภคปลาหรือเกษตรกรมีปลาตะเพียนสำหรับบริโภค หรือมีวัตถุดิบปลาตะเพียนสดใน
พื้นที่เพิ่มขึ้น ประมาณ ๖,๐๐๐ กิโลกรัม
๔. เกษตรกรที่เข้าร่วมโครงการบางรายสามารถเป็นต้นแบบให้กับเกษตรกรรายอื่นได้

(๔.๔) ผลกระทบ

เชิงบวก :

๑. เกษตรกรสามารถเพาะเลี้ยงปลาตะเพียนได้อย่างถูกต้องและเหมาะสม
๒. เกษตรกรในชุมชนมีผลผลิตปลาตะเพียนบริโภค
๓. เกษตรกรที่เข้าร่วมโครงการมีรายได้หากมีการจำหน่ายปลาตะเพียนที่เลี้ยง

เชิงลบ : - ไม่มี -

๕. แนวทางการดำเนินงาน

กิจกรรมย่อย	ระยะเวลาที่จะดำเนินการ			
	ต.ค.-ธ.ค.๖๘	ม.ค.-มี.ค.๖๙	เม.ย.-มิ.ย.๖๙	ก.ค.-ก.ย.๖๙
๑.จัดตั้งคณะทำงาน		√		
๒.ประชุมชี้แจงแนวทางการทำงานแก่คณะทำงาน		√		
๓.คัดเลือกเกษตรกรร่วมโครงการ		√		
๔.อบรมเกษตรกร			√	
๕.ติดตามให้คำแนะนำ			√	√
๖.ประเมินผลโครงการ				√

๖.วิธีการดำเนินงาน

ดำเนินการเอง จ้างเหมา

๗.วงเงินของโครงการ จำนวน ๓๖๕,๕๐๐ บาท

วงเงินของโครงการจำแนกตามงบรายจ่าย

รายการ	งบประมาณ	เงินนอกงบประมาณ
รวมทั้งสิ้น	๓๖๕,๕๐๐	-
งบดำเนินงาน	๓๖๕,๕๐๐	-
- ค่าตอบแทน	๙,๐๐๐	
- ค่าใช้สอย	๕๖,๕๐๐	
- ค่าวัสดุ(ประกอบการฝึกอบรม)	๓๐๐,๐๐๐	
- ค่าสาธารณูปโภค	-	
งบลงทุน	-	
- ค่าครุภัณฑ์	-	-
- ค่าที่ดินและสิ่งก่อสร้าง	-	
งบเงินอุดหนุน	-	
งบรายจ่ายอื่น		

หมายเหตุ : งบประมาณสามารถถัวจ่ายได้ทุกรายการตามความเหมาะสม

๘. รายงานความสำเร็จของการดำเนินงานที่ผ่านมา

(เป็นโครงการที่ใช้ระยะเวลาในการดำเนินการ ๑ ปี)

๙. ภารกิจขององค์กรปกครองส่วนท้องถิ่น

โครงการไม่ใช่ภารกิจขององค์กรปกครองส่วนท้องถิ่น
 โครงการเป็นภารกิจขององค์กรปกครองส่วนท้องถิ่น

๑๐. ความพร้อมของโครงการ

(๑๐.๑) พื้นที่ดำเนินการ

ดำเนินการได้ทันที หมายถึง ได้ศึกษาความเหมาะสมและกำหนดพื้นที่ดำเนินการหรือได้รับอนุญาตตามกฎหมายแล้ว และสามารถดำเนินการได้ทันที

อยู่ในระหว่างเตรียมการ หมายถึง ได้ศึกษาความเหมาะสมและกำหนดพื้นที่ดำเนินการแล้วแต่อยู่ในระหว่างจัดเตรียมพื้นที่ หรือกำลังแก้ปัญหา/อุปสรรคต่างๆ หรือเตรียมการขออนุญาตตามกฎหมาย

อยู่ในระหว่างศึกษาความเหมาะสมและคัดเลือกพื้นที่ดำเนินการ

(๑๐.๒) แบบรูปรายการ / แผนการปฏิบัติงาน

- มีและสมบูรณ์ (ให้ระบุชื่อหน่วยงานเจ้าของรูปแบบรายการที่ใช้).....
- มีแต่ยังไม่สมบูรณ์ (ให้ระบุชื่อหน่วยงานเจ้าของรูปแบบรายการที่ใช้).....
- ไม่มี

(๑๐.๓) ความพร้อมของบุคลากร

- * บุคลากรมีประสบการณ์ ทั้งหมด บางส่วน ไม่มีประสบการณ์
- * เครื่องมือดำเนินการ มีพร้อมดำเนินการได้ทันที
- มีบางส่วนและต้องจัดหาเพิ่มเติม
- ไม่มี ต้องจัดหาเพิ่มเติม
- * เทคนิคในการบริหารจัดการ มีประสบการณ์สูง
- มีประสบการณ์ปานกลาง
- ไม่มีประสบการณ์

(๑๐.๔) ผลกระทบสิ่งแวดล้อม

- ผ่านคณะกรรมการสิ่งแวดล้อมแห่งชาติแล้ว
- อยู่ระหว่างการพิจารณาของคณะกรรมการสิ่งแวดล้อมแห่งชาติ
- คณะกรรมการสิ่งแวดล้อมแห่งชาติยังไม่พิจารณา

(๑๐.๕) รายงานการศึกษาความเหมาะสม (FS)

- ไม่ต้องทำรายงานการศึกษา
- ต้องทำรายงานการศึกษา

๑๑. วิธีการบริหารจัดการหรือการดูแลบำรุงรักษา เมื่อโครงการเสร็จแล้ว เพื่อให้เกิดความยั่งยืนของโครงการ :

(๑๑.๑) ในโครงการฯไม่มีงบการก่อสร้างอาคาร เป็นการสนับสนุนเครื่องมืออุปกรณ์ การผลิตปลาตะเพียน

(๑๑.๒) สร้างเครือข่ายเกษตรกรผู้ผลิตปลาตะเพียน ให้มีการรวมกลุ่ม สร้างอำนาจในการต่อรอง ด้านปัจจัยการผลิตและราคาจำหน่ายสัตว์น้ำ โดยเกษตรกรเอง

๑๒. ปัญหา อุปสรรค และข้อจำกัด - ไม่มี -

แบบฟอร์มรายละเอียดจำแนกตามงบรายจ่าย :

งบรายจ่าย - รายการ (ทะเบียนรายการ ประเภทรายการ ของสำนักงบประมาณ)	งบประมาณ		คำชี้แจง
	ปี ๒๕๖๘(ถ้ามี)	ปี ๒๕๖๙	
จังหวัดยโสธร			
แผนงาน : บริหารจังหวัดและกลุ่มจังหวัด			
ผลผลิต : ด้านเศรษฐกิจ			
โครงการ : โครงการส่งเสริมอาชีพการเพาะเลี้ยงสัตว์น้ำใน สถาบันเกษตรกร			
กิจกรรมหลัก : ส่งเสริมอาชีพการเพาะเลี้ยงปลาตะเพียนให้กับกลุ่ม เกษตรกร			
๑. งบดำเนินงาน		๓๖๕,๕๐๐	
๑.๑ ค่าตอบแทน ใช้สอยและวัสดุ		๓๖๕,๕๐๐	
๑.๑.๑ ค่าตอบแทน		๙,๐๐๐	
(๑) ค่าวิทยากร		๙,๐๐๐	- ค่าวิทยากรบรรยายและฝึกปฏิบัติการแปรรูปปลาสด จำนวน ๑๕ ชั่วโมงๆละ ๖๐๐ บาท เป็นเงิน ๙,๐๐๐ บาท
๑.๑.๒ ค่าใช้สอย		๕๖,๕๐๐	
(๑) ค่าใช้จ่ายในการสัมมนาและฝึกอบรม		๓๐,๐๐๐	
(๒) ค่าจ้างเหมาบริการ		๒๖,๕๐๐	
		๗,๕๐๐	-ค่าอาหารกลางวันเกษตรกร จำนวน ๕๐ ราย ๆ ละ ๑๕๐ บาท ๓ วัน เป็นเงิน ๒๒,๕๐๐ บาท
		๒,๕๐๐	-ค่าอาหารว่างและเครื่องดื่มเกษตรกร จำนวน ๕๐ ราย ๆ ละ ๕๐บาท ๓ วัน เป็นเงิน ๗,๕๐๐ บาท
		๒,๕๐๐	-ค่าเอกสารและวัสดุที่ใช้ในการฝึกอบรม จำนวน ๕๐ รายๆละ ๕๐ บาท เป็นเงิน ๒,๕๐๐ บาท

งบรายจ่าย - รายการ (ทะเบียนรายการ ประเภทรายการ ของสำนักงบประมาณ)	งบประมาณ		คำชี้แจง
	ปี ๒๕๖๘(ถ้ามี)	ปี ๒๕๖๙	
(๒) ค่าเบี้ยเลี้ยง		๒๔,๐๐๐	-ค่าเบี้ยเลี้ยงเจ้าหน้าที่ในการออกพื้นที่ดำเนินโครงการ ให้คำแนะนำเกษตรกร จำนวน ๕๐ คนๆละ ๒ วัน จำนวน ๑๐๐ วัน ๆละ ๒๔๐ บาท เป็นเงิน ๒๔,๐๐๐ บาท
๑.๑.๓ ค่าวัสดุ		๓๐๐,๐๐๐	
(๑) วัสดุสำนักงาน		๕,๐๐๐	-ค่าวัสดุสำนักงานในการดำเนินงาน เกษตรกร จำนวน ๕๐ ราย ๆละ ๑๐๐ บาท เป็นเงิน ๕,๐๐๐ บาท
(๒) วัสดุเชื้อเพลิงและหล่อลื่น		๗๕,๐๐๐	-ค่าน้ำมันเชื้อเพลิงและหล่อลื่น สำหรับยานพาหนะในการออกปฏิบัติงานของเจ้าหน้าที่ เกษตรกรรายละ ๒ วัน รวม ๑๐๐ วัน วันละ ๗๕๐ บาท เป็นเงิน ๗๕,๐๐๐ บาท
(๓) วัสดุโฆษณาและเผยแพร่		๓,๕๐๐	-ค่าป้ายประชาสัมพันธ์โครงการฯจำนวน ๕ ป้ายๆละ ๗๐๐ บาท เป็นเงิน ๓,๕๐๐ บาท
(๔) วัสดุสนามและการฝึก และวัสดุต้นแบบสำหรับผู้ผ่านการฝึกอบรม จำนวน ๕๐ ราย		๒๑๖,๕๐๐	
		๑๒,๐๐๐	-ฮอริโมนสังเคราะห์ (ใช้ในการเพาะพันธุ์ปลา) สำหรับฝึกอบรมการพันธุ์ปลาตะเพียน จำนวน ๓ ขวด(๑๐ ซีซี.) ขวดละ ๔,๐๐๐ บาท เป็นเงิน ๑๒,๐๐๐ บาท
		๑,๕๐๐	-ยาเสริมฤทธิ์ (โมติเลียม) สำหรับฝึกอบรมการพันธุ์ปลาตะเพียน จำนวน ๒๕ แผงๆละ ๖๐ บาท เป็นเงิน ๑,๕๐๐ บาท
		๗,๕๐๐	-แม่พันธุ์ปลาตะเพียน สำหรับฝึกอบรมการพันธุ์ปลาตะเพียน จำนวน ๕๐ กก.ๆละ ๑๕๐ บาท เป็นเงิน ๗,๕๐๐ บาท
		๗,๕๐๐	-พ่อพันธุ์ปลาตะเพียน สำหรับฝึกอบรมการพันธุ์ปลาตะเพียน จำนวน ๕๐ กก.ๆละ ๑๕๐บาท เป็นเงิน ๗,๕๐๐ บาท
		๑๐,๐๐๐	-อาหารอนุบาลลูกปลาวัยอ่อนระยะแรก(ชนิดผง) เพื่อให้เกษตรกรทดลองอนุบาลลูกปลา รวมจำนวน ๕๐ ถังๆละ ๒ กก. ราคาถังละ ๒๐๐ บาท เป็นเงิน ๑๐,๐๐๐ บาท
		๑๐,๐๐๐	-รำอ่อนสำหรับอนุบาลลูกปลาระยะแรก เพื่อให้เกษตรกรทดลองอนุบาลลูกปลา กลุ่มละ ๑๐๐ กก. รวมจำนวน ๕๐๐ กก.ๆละ ๒๐ บาท เป็นเงิน ๑๐,๐๐๐ บาท
		๘๔,๐๐๐	-อาหารปลากินพืช เพื่อให้เกษตรกรใช้ทดลองเลี้ยงปลาบางส่วน จำนวน ๕๐ รายๆละ ๓.๕ ถัง รวม ๑๗๕ ถังๆละ ๔๘๐ บาท เป็นเงิน ๘๔,๐๐๐ บาท

งบรายจ่าย - รายการ (ทะเบียนรายการ ประเภทรายการ ของสำนักงบประมาณ)	งบประมาณ		คำชี้แจง
	ปี ๒๕๖๘(ถ้ามี)	ปี ๒๕๖๙	
		๗๗,๕๐๐	-ลูกพันธูปลาตะเพียน เพื่อให้เกษตรกรใช้ทดลองเลี้ยงบางส่วน จำนวน ๕๐ รายๆละ จำนวน ๑,๕๕๐ ตัว รวม ๗๗,๕๐๐ ตัวๆละ ๑ บาท เป็นเงิน ๗๗,๕๐๐ บาท
		๔,๐๐๐	-ปลาตะเพียนสดเพื่อให้เกษตรกรใช้ฝึกแปรรูปปลาต้ม รวม ๕๐ กก.ๆละ ๘๐ บาท เป็นเงิน ๔,๐๐๐ บาท
		๒,๒๕๐๐	-วัสดุส่วนผสมและวัสดุที่ใช้ในการฝึกแปรรูปปลาต้ม กลุ่ม ๕๐๐ บาท จำนวน ๕ กลุ่ม เป็นเงิน ๒,๕๐๐ บาท

แบบฟอร์มข้อมูลพื้นฐานโครงการของจังหวัด(ระดับกิจกรรมย่อย)

(๑ ชุด : ๑ กิจกรรมหลัก)

ลำดับความสำคัญ.....

ชื่อโครงการ : โครงการส่งเสริมอาชีพการเพาะเลี้ยงสัตว์น้ำในสถาบันเกษตรกร

กิจกรรมหลัก: ส่งเสริมอาชีพการเพาะเลี้ยงกบให้กับกลุ่มเกษตรกร

วงเงิน ๔๖๐,๐๐๐ บาท

ยุทธศาสตร์ชาติ : ด้านการสร้างความสามารถในการแข่งขัน

แผนแม่บทฯ : การพัฒนาการเกษตร

ประเด็นยุทธศาสตร์ที่ ๑ ส่งเสริมการเกษตรอินทรีย์ครบวงจรและได้มาตรฐาน

แผนงาน : ส่งเสริมการพัฒนาเทคโนโลยีและนวัตกรรมเพื่อเพิ่มประสิทธิภาพการผลิตสินค้า

หน่วยงานดำเนินการ : สำนักงานประมงจังหวัดยโสธร

ผู้รับผิดชอบ : นายชนนชัย สืบพรม ตำแหน่ง ประมงจังหวัดยโสธร สำนักงานประมงจังหวัดยโสธร

โทรศัพท์ ๐๔๕-๕๘๐๒๑๘

๑. หลักการและเหตุผล

๑.๑ ที่มา : (ระบุ เช่น มติ ครม. นโยบายรัฐบาล แผนพัฒนาจังหวัด/กลุ่มจังหวัด หรืออื่น ๆ)

นโยบายรัฐบาล ยุทธศาสตร์ชาติ ๒๐ ปี แผนพัฒนาเศรษฐกิจและสังคมแห่งชาติฉบับที่ ๑๓ แผนพัฒนาภาคตะวันออกเฉียงเหนือ แผนพัฒนากลุ่มจังหวัดภาคตะวันออกเฉียงเหนือตอนล่าง ๒ และแผนพัฒนาจังหวัด กำหนดแนวทางพัฒนาด้านการเกษตรให้สร้างความสามารถในการแข่งขัน จังหวัดยโสธร ประเด็นการพัฒนา ส่งเสริมเกษตรอินทรีย์ครบวงจรและได้มาตรฐาน แนวทางการพัฒนา การขยายพื้นที่เกษตรอินทรีย์และการใช้พื้นที่เต็มศักยภาพ

๑.๒ สรุปสาระสำคัญ

สภาพปัญหา/ความต้องการ : ปัจจุบันการดำเนินชีวิตของเกษตรกรเป็นไปด้วยความยากลำบากต้องประสบปัญหามากมายทั้งในด้านการประกอบอาชีพและการดำรงชีวิต ซึ่งเกษตรกรเองจะต้องมีการปรับตัวให้เข้ากับสถานการณ์ปัจจุบันให้ได้ การส่งเสริมการเลี้ยงกบให้กับกลุ่มเกษตรกรจะทำให้เกษตรกรสามารถมีทางเลือกอาชีพที่หลากหลายขึ้นไม่เป็นการประกอบอาชีพเชิงเดี่ยวเป็นลดความเสี่ยงในการดำรงชีวิตของเกษตรกรเอง

การส่งเสริมการเพาะเลี้ยงกบให้กับกลุ่มเกษตรกร เป็นการยกระดับความเป็นอยู่ของเกษตรกรให้มีรายได้เพิ่มขึ้น หรือลดรายจ่ายภายในครัวเรือน ทั้งยังส่งผลต่อสภาพรวมเศรษฐกิจของประเทศ ดังนั้นการพัฒนาระบบการผลิตด้านการประมง เป็นอีกส่วนหนึ่งในการพัฒนาชีวิตของเกษตรกรให้ดีขึ้นตามนโยบายของรัฐบาล จึงมีความจำเป็นอย่างยิ่งในการที่จะพัฒนาระบบการผลิตด้านการประมง เพื่อให้เกษตรกรมีศักยภาพในการผลิตสินค้าด้านประมงที่มีคุณภาพ ทั้งในปัจจุบันและต่อไปในอนาคต กบเป็นสัตว์ที่มีการเจริญเติบโตที่เร็ว ใช้ระยะเวลาการเลี้ยงน้อย ใช้พื้นที่เลี้ยงไม่มาก ใช้ปริมาณน้ำในการเลี้ยงไม่มาก จึงเหมาะสมกับพื้นที่ของจังหวัดยโสธรที่พื้นที่ส่วนมากไม่มีระบบชลประทาน กบสามารถเลี้ยงได้ทั้งเป็นอาชีพหลักและอาชีพเสริม และประชาชนทั่วนิยมนำมาประกอบอาหารได้ตั้งแต่ ลูกอ๊อด ลูกกบ จนถึงกบโต กบจึงเป็นสัตว์ที่เลี้ยงง่ายใช้ประโยชน์ได้มากมายเป็นการสร้างแหล่งอาหารโปรตีนชั้นดีให้กับชุมชน

คำนิยาม

การส่งเสริมอาชีพ หมายถึง การให้ความรู้ด้านอาชีพการเพาะเลี้ยงกบให้กับเกษตรกร เช่น การฝึกอบรม การสาธิตฝึกปฏิบัติ เพื่อให้เกษตรกรมีความรู้ในอาชีพในการเพาะเลี้ยงกบ

การเพาะเลี้ยงกบ หมายถึง การเพาะพันธุ์กบและ/หรือการเลี้ยงกบ

กลุ่มเกษตรกร หมายถึง การรวมกลุ่มของเกษตรกรเพื่อดำเนินกิจกรรม ทั้งที่เป็นกลุ่มที่มีการรับรองจากหน่วยงานของรัฐและไม่ได้รับการรับรองจากหน่วยงานของรัฐ หรือเป็นกลุ่มที่รวมตัวกันเพื่อดำเนินกิจกรรมในช่วงเวลาหนึ่ง

๒. ข้อมูลทั่วไปของโครงการ

(๒.๑) วัตถุประสงค์ของโครงการ

- ๑ ส่งเสริมให้เกษตรกรเลี้ยงกบไว้บริโภค
- ๒ ส่งเสริมให้เกษตรกรดำเนินกิจกรรมเป็นกลุ่ม
- ๓ เพื่อเป็นการลดรายจ่ายในครัวเรือน หรือจำหน่ายเป็นรายได้

(๒.๒) สถานภาพของโครงการ

- โครงการเดิม โครงการใหม่

(๒.๓) ประเภทของโครงการ

- พัฒนา ดำเนินการปกติ

(๒.๔) ระยะเวลาดำเนินโครงการ ๑ ปี เริ่มตั้งแต่เดือน ตุลาคม ๒๕๖๘ สิ้นสุดปี เดือนกันยายน ๒๕๖๙

(๒.๕) สถานที่ดำเนินโครงการ : (ระบุพื้นที่ดำเนินการ เช่น อำเภอ ตำบล หมู่บ้าน เป็นต้น)

พื้นที่ ๙ อำเภอของจังหวัดยโสธร

๓. เป้าหมาย และผู้มีส่วนได้ส่วนเสีย

(๓.๑) กลุ่มเป้าหมาย :

- (๓.๑.๑) เกษตรกรที่เข้าร่วมโครงการ ๑ ตำบล ๑ กลุ่มทฤษฎีใหม่
- (๓.๑.๒) เกษตรกรที่เข้าร่วมโครงการโคกหนองนาโมเดล
- (๓.๑.๓) เกษตรกรทั่วไปที่มีความสนใจในการเพาะเลี้ยงกบ

(๓.๒) ผู้มีส่วนได้ส่วนเสีย

- (๓.๒.๑) ผู้บริโภคกบ เกษตรกรและประชาชนทั่วไป
- (๓.๒.๒) ผู้จำหน่ายกบทั้งภายในจังหวัดและจังหวัดใกล้เคียง

๔. เป้าหมาย ผลลัพธ์ และผลกระทบโครงการ

(๔.๑) เป้าหมายโครงการ

ตัวชี้วัด	หน่วย นับ	ปี ๒๕๖๖ แผน	ปี ๒๕๖๗ แผน	ปี ๒๕๖๘ แผน
๑. เกษตรกรเข้าร่วมโครงการได้รับความรู้ การเพาะเลี้ยงกบ	คน	๕๐	๕๐	๕๐
๒. เกษตรกรเข้าร่วมโครงการสามารถมี ผลผลิตกบ	คน	๕๐	๕๐	๕๐

(๔.๒) ผลผลิต

๑. เกษตรกรมีความรู้เกี่ยวกับการกบ จำนวน ๕๐ ราย
๒. เกษตรกรสามารถผลิตกบได้ จำนวน ๕๐ คน
๓. เกษตรกรมีอาหารโปรตีนประเภทสัตว์น้ำไว้บริโภค จำนวน ๕๐ คน

(๔.๓) ผลลัพธ์ :

๑. เกษตรกรผู้เพาะเลี้ยงกบมีผลผลิตกบ ประมาณรายละ ๘๐ กก./ราย จำนวน ๕๐ ราย รวมประมาณ ๔,๐๐๐ กก.
๒. ผลผลิตกบคิดเป็นมูลค่าประมาณ ๘,๐๐๐ บาท/ราย จำนวน ๕๐ ราย รวมประมาณ ๔๐๐,๐๐๐ บาท
๓. ผู้บริโภคหรือเกษตรกรมีกบสำหรับบริโภค ประมาณ ๔,๐๐๐ กิโลกรัม
๔. เกษตรกรที่เข้าร่วมโครงการบางรายสามารถเป็นต้นแบบให้กับเกษตรกรรายอื่นได้

(๔.๔) ผลกระทบ**เชิงบวก :**

๑. เกษตรกรสามารถเพาะเลี้ยงกบได้อย่างถูกต้องและเหมาะสม
๒. เกษตรกรในชุมชนมีผลผลิตกบบริโภค
๓. เกษตรกรที่เข้าร่วมโครงการมีรายได้หากมีการจำหน่ายกบที่เลี้ยง

เชิงลบ : - ไม่มี -

๕. แนวทางการดำเนินงาน

กิจกรรมย่อย	ระยะเวลาที่จะดำเนินการ			
	ต.ค.-ธ.ค. ๖๘	ม.ค.-มี.ค. ๖๙	เม.ย.-มิ.ย. ๖๙	ก.ค.-ก.ย. ๖๙
๑. จัดตั้งคณะทำงาน		√		
๒. ประชุมชี้แจงแนวทางการทำงานแก่คณะทำงาน		√		
๓. คัดเลือกเกษตรกรร่วมโครงการ		√		
๔. อบรมเกษตรกร			√	
๕. ติดตามให้คำแนะนำ			√	√
๖. ประเมินผลโครงการ				√

๖. วิธีการดำเนินงาน

ดำเนินการเอง จ้างเหมา

๗. วงเงินของโครงการ จำนวน ๔๖๐,๐๐๐ บาท

วงเงินของโครงการจำแนกตามงบรายจ่าย

รายการ	งบประมาณ	เงินนอกงบประมาณ
รวมทั้งสิ้น	๔๖๐,๐๐๐	-
งบดำเนินงาน	๔๖๐,๐๐๐	-
- ค่าตอบแทน	-	
- ค่าใช้สอย	๘๕,๐๐๐	
- ค่าวัสดุ(ประกอบการศึกษา)	๓๗๕,๐๐๐	
- ค่าสาธารณูปโภค	-	
งบลงทุน	-	
- ค่าครุภัณฑ์	-	-
- ค่าที่ดินและสิ่งก่อสร้าง	-	
งบเงินอุดหนุน	-	
งบรายจ่ายอื่น	-	

หมายเหตุ : งบประมาณสามารถใช้จ่ายได้ทุกรายการตามความเหมาะสม

๘. รายงานความสำเร็จของการดำเนินงานที่ผ่านมา

(เป็นโครงการที่ใช้ระยะเวลาในการดำเนินการ ๑ ปี)

๙. ภารกิจขององค์กรปกครองส่วนท้องถิ่น

- โครงการไม่ใช่ภารกิจขององค์กรปกครองส่วนท้องถิ่น
- โครงการเป็นภารกิจขององค์กรปกครองส่วนท้องถิ่น

๑๐. ความพร้อมของโครงการ

(๑๐.๑) พื้นที่ดำเนินการ

ดำเนินการได้ทันที หมายถึง ได้ศึกษาความเหมาะสมและกำหนดพื้นที่ดำเนินการหรือได้รับอนุญาตตามกฎหมายแล้ว และสามารถดำเนินการได้ทันที

อยู่ในระหว่างเตรียมการ หมายถึง ได้ศึกษาความเหมาะสมและกำหนดพื้นที่ดำเนินการแล้วแต่อยู่ในระหว่างจัดเตรียมพื้นที่ หรือกำลังแก้ปัญหา/อุปสรรคต่างๆ หรือเตรียมการขออนุญาตตามกฎหมาย

อยู่ในระหว่างศึกษาความเหมาะสมและคัดเลือกพื้นที่ดำเนินการ

(๑๐.๒) แบบรูปรายการ / แผนการปฏิบัติงาน

- มีและสมบูรณ์ (ให้ระบุชื่อหน่วยงานเจ้าของรูปแบบรายการที่ใช้).....
- มีแต่ยังไม่สมบูรณ์ (ให้ระบุชื่อหน่วยงานเจ้าของรูปแบบรายการที่ใช้).....
- ไม่มี

(๑๐.๓) ความพร้อมของบุคลากร

- * บุคลากรมีประสบการณ์ ทั้งหมด บางส่วน ไม่มีประสบการณ์
- * เครื่องมือดำเนินการ มีพร้อมดำเนินการได้ทันที
- มีบางส่วนและต้องจัดหาเพิ่มเติม
- ไม่มี ต้องจัดหาเพิ่มเติม
- * เทคนิคในการบริหารจัดการ มีประสบการณ์สูง
- มีประสบการณ์ปานกลาง
- ไม่มีประสบการณ์

(๑๐.๔) ผลกระทบสิ่งแวดล้อม

- ผ่านคณะกรรมการสิ่งแวดล้อมแห่งชาติแล้ว
- อยู่ระหว่างการพิจารณาของคณะกรรมการสิ่งแวดล้อมแห่งชาติ
- คณะกรรมการสิ่งแวดล้อมแห่งชาติยังไม่พิจารณา

(๑๐.๕) รายงานการศึกษาความเหมาะสม (FS)

- ไม่ต้องทำรายงานการศึกษา
- ต้องทำรายงานการศึกษา

(๑๐.๖) ผลตอบแทน

- มีผลตอบแทนทางเศรษฐกิจ/สังคม IRR
- ไม่มีผลตอบแทนทางเศรษฐกิจ/สังคม IRR

๑๑. วิธีการบริหารจัดการหรือการดูแลบำรุงรักษา เมื่อโครงการเสร็จแล้ว เพื่อให้เกิดความยั่งยืนของโครงการ :

(๙.๑) ในโครงการไม่มีงบการก่อสร้างอาคาร เป็นการสนับสนุนเครื่องมืออุปกรณ์ การผลิตกบ

(๙.๒) สร้างเครือข่ายเกษตรกรผู้ผลิตกบ ให้มีการรวมกลุ่ม สร้างอำนาจในการต่อรอง ด้านปัจจัยการผลิตและราคาจำหน่ายสัตว์น้ำ โดยเกษตรกรเอง

๑๒. ปัญหา อุปสรรค และข้อจำกัด - ไม่มี -

แบบฟอร์มรายละเอียดจำแนกตามงบรายจ่าย :

งบรายจ่าย - รายการ (ทะเบียนรายการ ประเภทรายการ ของสำนักงบประมาณ)	งบประมาณ		คำชี้แจง
	ปี ๒๕๖๘(ถ้ามี)	ปี ๒๕๖๙	
จังหวัดยโสธร			
แผนงาน : บริหารจังหวัดและกลุ่มจังหวัด			
ผลผลิต : ด้านเศรษฐกิจ			
โครงการ : โครงการส่งเสริมอาชีพการเพาะเลี้ยงสัตว์น้ำในสถาบันเกษตรกร			
กิจกรรมหลัก : ส่งเสริมอาชีพการเพาะเลี้ยงกบให้กับกลุ่มเกษตรกร			
๑. งบดำเนินงาน		๔๖๐,๐๐๐	
๑.๑ ค่าตอบแทน ใช้สอยและวัสดุ		๔๖๐,๐๐๐	
๑.๑.๑ ค่าตอบแทน		-	
๑.๑.๒ ค่าใช้สอย		๔๖,๕๐๐	
(๑) ค่าใช้จ่ายในการสัมมนาและฝึกอบรม		๒๐,๐๐๐	-ค่าอาหารกลางวันเกษตรกร จำนวน ๕๐ ราย ๆ ละ ๑๕๐ บาท ๒ วัน เป็นเงิน ๑๕,๐๐๐ บาท
		๑๕,๐๐๐	-ค่าอาหารว่างและเครื่องดื่มเกษตรกร จำนวน ๕๐ ราย ๆ ละ ๕๐ บาท ๒ วัน เป็นเงิน ๕,๐๐๐ บาท
		๕๐,๐๐๐	
(๒) ค่าจ้างเหมาบริการ		๒,๕๐๐	-ค่าเอกสารและวัสดุที่ใช้ในการฝึกอบรม จำนวน ๕๐ ราย ๆ ละ ๕๐ บาท เป็นเงิน ๒,๕๐๐ บาท

งบรายจ่าย - รายการ (ทะเบียนรายการ ประเภทรายการ ของสำนักงบประมาณ)	งบประมาณ		คำชี้แจง
	ปี ๒๕๖๘(ถ้ามี)	ปี ๒๕๖๙	
(๒) ค่าเบี้ยเลี้ยง		๒๔,๐๐๐	-ค่าเบี้ยเลี้ยงเจ้าหน้าที่ในการออกพื้นที่ดำเนินโครงการ ให้คำแนะนำเกษตรกร จำนวน ๕๐ คนๆละ ๒ วัน จำนวน ๑๐๐ วัน ๆละ ๒๔๐ บาท เป็นเงิน ๒๔,๐๐๐ บาท
๑.๑.๓ ค่าวัสดุ		๔๑๓,๕๐๐	
(๑) วัสดุสำนักงาน		๕,๐๐๐	-ค่าวัสดุสำนักงานในการดำเนินงาน เกษตรกร จำนวน ๕๐ ราย ๆละ ๑๐๐ บาท เป็นเงิน ๕,๐๐๐ บาท
(๒) วัสดุเชื้อเพลิงและหล่อลื่น		๗๕,๐๐๐	-ค่าน้ำมันเชื้อเพลิงและหล่อลื่น สำหรับยานพาหนะในการออกปฏิบัติงานของเจ้าหน้าที่ เกษตรกรรายละ ๒ วัน รวม ๑๐๐ วัน วันละ ๗๕๐ บาท เป็นเงิน ๗๕,๐๐๐ บาท
(๓) วัสดุโฆษณาและเผยแพร่		๓,๕๐๐	-ค่าป้ายประชาสัมพันธ์โครงการฯจำนวน ๕ ป้าย ๆ ละ ๗๐๐ บาท เป็นเงิน ๓,๕๐๐ บาท
(๔) วัสดุการเกษตร		๓๓๐,๐๐๐	-พ่อแม่พันธุ์กบ สำหรับฝึกอบรมการพันธุ์กบ จำนวน ๕๐ คู่ ๆ ละ ๕๐๐บาท เป็นเงิน ๒๕,๐๐๐ บาท -อาหารอนุบาลสัตว์น้ำวัยอ่อนระยะแรกบางส่วน(ชนิดผง) สำหรับฝักอนุบาลลูกกบวัยอ่อน รวมจำนวน ๒๕ ถุง ๆ ละ ๒ กก. ราคาถุงละ ๒๐๐ บาท เป็นเงิน ๕,๐๐๐ บาท - ลูกพันธุ์กบ เพื่อให้เกษตรกรทดลองเลี้ยง สำหรับเกษตรกร ๕๐ ราย ๆ ละ ๑,๓๕๐ ตัว รวม ๖๗,๕๐๐ ตัว ๆ ละ ๒ บาท เป็นเงิน ๑๓๕,๐๐๐ บาท - อาหารกบเล็กพิเศษ(ไฮเกรด) เพื่อให้เกษตรกรทดลองเลี้ยงกบ จำนวน ๕๐ ถุงๆละ ๒ กก. ถุงละ ๒๐๐ บาท เป็นเงิน ๑๐,๐๐๐ บาท -อาหารกบ เพื่อให้เกษตรกรทดลองเลี้ยงกบ สำหรับเกษตรกร ๕๐ ราย ๆ ละ ๒ ถุง รวมจำนวน ๑๐๐ ถุง ๆ ละ ๗๕๐ บาท เป็นเงิน ๗๕,๐๐๐ บาท -กระชังบกขนาด ๒x๓ เมตร เพื่อให้เกษตรกรทดลองเลี้ยงกบ สำหรับเกษตรกร ๕๐ ราย ๆ ละ ๒ กระชัง รวมจำนวน ๑๐๐ กระชังๆละ ๘๐๐ บาท เป็นเงิน ๘๐,๐๐๐ บาท

แบบฟอร์มข้อมูลพื้นฐานโครงการของจังหวัด (ระดับกิจกรรมย่อย)

(๑ชุด : ๑โครงการ)

ลำดับความสำคัญ.....

ชื่อโครงการ : ส่งเสริมและพัฒนากระบวนการผลิตข้าวหอมมะลิอินทรีย์ให้ได้มาตรฐาน

กิจกรรมหลัก : ส่งเสริมและพัฒนากระบวนการผลิตข้าวหอมมะลิอินทรีย์ให้ได้มาตรฐาน

วงเงิน ๑๒,๖๕๘,๘๐๐ บาท

ยุทธศาสตร์ชาติ : การสร้างโอกาสและความเสมอภาคทางสังคม

แผนแม่บทฯ :พลังทางสังคม

ประเด็นการพัฒนาของจังหวัด:ส่งเสริมเกษตรอินทรีย์ครบวงจรและได้มาตรฐาน

แผนงาน:ส่งเสริม พัฒนาและยกระดับ การรับรองเกษตรปลอดภัยและเกษตรอินทรีย์ ให้ได้รับรองมาตรฐาน

หน่วยดำเนินการ:สำนักงานเกษตรจังหวัดยโสธร

ผู้รับผิดชอบ: นายนพดล ผุฒ่อง ตำแหน่ง เกษตรจังหวัด

สถานที่ติดต่อ สำนักงานเกษตรจังหวัดยโสธร หมายเลขโทรศัพท์ ๐๔๕-๗๗๙๐๒๐

(๑) หลักการและเหตุผล

(๑.๑) ที่มา : (ระบุเช่น มติ ครม. นโยบายรัฐบาล ยุทธศาสตร์ชาติ แผนพัฒนาเศรษฐกิจฯ แผนพัฒนาภาค แผนพัฒนากลุ่มจังหวัด)

ประเทศไทยได้กำหนดยุทธศาสตร์ชาติ ๒๐ ปี ภายใต้วิสัยทัศน์ “ประเทศไทยมีความมั่นคง มั่งคั่ง ยั่งยืนเป็นประเทศพัฒนาแล้ว ด้วยการพัฒนาตามหลักปรัชญาของเศรษฐกิจพอเพียง” โดยมียุทธศาสตร์ชาติ ๖ ยุทธศาสตร์ ซึ่งยุทธศาสตร์ด้านการสร้างความสามารถในการแข่งขัน เป็นหนึ่งในยุทธศาสตร์หลักที่สำคัญ การพัฒนาภาคการเกษตรให้มีศักยภาพและขีดความสามารถทางการแข่งขัน จะเป็นปัจจัยแห่งความสำเร็จที่สำคัญที่จะช่วยให้การดำเนินการตามยุทธศาสตร์ชาติในด้านต่าง ๆ สามารถบรรลุวัตถุประสงค์ได้ตามเป้าหมาย โดยเฉพาะด้านการสร้างความสามารถในการแข่งขัน เป็นการยกระดับผลผลิตทางการผลิตและสร้างมูลค่าเพิ่มให้กับผลิตภัณฑ์และสินค้าเกษตร

จังหวัดยโสธรกำหนดยุทธศาสตร์การพัฒนาเกษตรอินทรีย์วิถียโสธรตามยุทธศาสตร์ชาติ ๒๐ ปีด้านการสร้างขีดความสามารถในการแข่งขันโดยมีเป้าหมายส่งเสริมกลุ่มเกษตรกรผู้ผลิตเกษตรอินทรีย์ที่มีศักยภาพให้มีความเข้มแข็งและมุ่งมั่นในการพัฒนาศักยภาพการผลิตสินค้าเกษตรอินทรีย์ให้ได้มาตรฐานการรับรองตามความต้องการของตลาดเพื่อขยายพื้นที่ทำเกษตรอินทรีย์ของจังหวัดโดยมีเป้าหมายการขยายพื้นที่เพิ่มให้ได้เป้าหมายจำนวน ๔๒๐,๐๐๐ ไร่ภายในปีพ.ศ. ๒๕๗๐ โดยโรเป้าหมายการพัฒนาจังหวัด “จังหวัดยโสธรเมืองเกษตรอินทรีย์เมืองแห่งวิถีอีสาน” เน้นพัฒนาและส่งเสริมเกษตรอินทรีย์แบบครบวงจรตามโมเดลเกษตรอินทรีย์วิถียโสธรตั้งแต่ต้นทาง (การผลิต) กลางทาง (การแปรรูป) และปลายทาง (การตลาด) เพื่อเพิ่มมูลค่าผลผลิตบูรณาการกับทุกภาคส่วนในการขับเคลื่อนเกษตรอินทรีย์ของจังหวัดยโสธรดังนั้นเพื่อตอบสนองความต้องการของเกษตรกรและนโยบายของภาครัฐจึงเห็นควรดำเนินการส่งเสริมและพัฒนากระบวนการผลิตข้าวหอมมะลิอินทรีย์ให้ได้มาตรฐานเพื่อส่งเสริมให้เกษตรกรมีความรู้ความเข้าใจโดยพัฒนาเกษตรกรรายเก่าให้มีการดำเนินกิจกรรมเกษตรอินทรีย์อย่างต่อเนื่องและยกระดับมาตรฐานการผลิตเกษตรอินทรีย์ส่งเสริมพัฒนาเกษตรกรรายใหม่ให้มีความพร้อมที่จะเข้าสู่ระบบเกษตรอินทรีย์ในระยะปรับเปลี่ยนเกษตรกรสามารถผลิตสินค้าเกษตรที่มีคุณภาพและมีมาตรฐานเกษตรอินทรีย์ได้เพิ่มขึ้น อีกทั้งการผลิตพืชตามระบบเกษตรอินทรีย์ยังก่อให้เกิดความยั่งยืนในระบบการผลิตและเป็นมิตรต่อสิ่งแวดล้อมด้วย

(๑.๒) สรุปสาระสำคัญ

สภาพปัญหา / ความต้องการ:

จังหวัดยโสธร มีพื้นที่ปลูกข้าวจำนวน ๑,๓๕๐,๐๐๐ ไร่ มีพื้นที่ทำการเกษตรอินทรีย์ ๔๖๗,๘๒๒.๐๙ ไร่ การทำเกษตรอินทรีย์ส่วนใหญ่เป็นการผลิตตามวิถีพื้นบ้าน ส่งผลให้ผลผลิตต่ำทั้งด้านปริมาณและคุณภาพ เนื่องจากขาดองค์ความรู้โดยเฉพาะในด้านการปรับปรุงบำรุงดิน การจัดการธาตุอาหารให้เหมาะสมกับความต้องการของพืช และการจัดการโรคและแมลงศัตรูพืช ทำให้การผลิตมีความเสี่ยงสูง นอกจากนี้ยังมีปัญหาด้านปริมาณและความหลากหลายของชนิดสินค้าไม่เพียงพอต่อความต้องการ ตลอดจนปัญหาในด้านคุณภาพผลผลิตที่ต้องมีการพัฒนาให้ดียิ่งขึ้น

ความเร่งด่วน : (ระบุระดับความจำเป็นเร่งด่วน)

มีความจำเป็นอย่างยิ่งที่จะต้องเร่งดำเนินการส่งเสริมเกษตรอินทรีย์ครบวงจรและได้มาตรฐานอย่างเร่งด่วนเพื่อเป็นการพัฒนาและยกระดับเกษตรอินทรีย์ของจังหวัดยโสธรทั้งด้านปริมาณ คุณภาพและมูลค่า เพิ่มขีดความสามารถทางการแข่งขันภาคการเกษตร รักษาฐานรายได้เดิมและสร้างฐานรายได้ใหม่ ยกระดับคุณภาพชีวิตของเกษตรกร ส่งผลให้เกษตรกรสามารถพึ่งตนเองในการสร้างความมั่นคงด้านอาชีพการเกษตร มีรายได้เพิ่มขึ้นและมีคุณภาพชีวิตที่ดีและจะส่งผลต่ออัตราการขยายตัวทางเศรษฐกิจของจังหวัดต่อไป

(๒) ข้อมูลทั่วไปของโครงการ

(๒.๑) วัตถุประสงค์ของโครงการ:

- ๑) เพื่อส่งเสริมและพัฒนาเกษตรกรให้มีความรู้ในกระบวนการผลิตข้าวหอมมะลิอินทรีย์ให้ได้มาตรฐาน
- ๒) เพื่อยกระดับการผลิตข้าวหอมมะลิของเกษตรกรเข้าสู่การรับรองมาตรฐานเกษตรอินทรีย์
- ๓) เพื่อเพิ่มพื้นที่ปลูกข้าวหอมมะลิอินทรีย์ของจังหวัดยโสธรให้มากขึ้น

(๒.๒) สถานภาพของโครงการ

โครงการเดิม โครงการใหม่

(๒.๓) ประเภทของโครงการ

พัฒนา ดำเนินการปกติ

(๒.๔) ระยะเวลาดำเนินโครงการ ๑ปี เริ่มต้นปี ตุลาคม ๒๕๖๘ สิ้นสุดปี กันยายน ๒๕๖๙

(๒.๕) สถานที่ดำเนินโครงการ : (ระบุพื้นที่ดำเนินการ เช่น อำเภอ ตำบล หมู่บ้าน เป็นต้น)

อำเภอทั้ง ๙ อำเภอ ในจังหวัดยโสธร

(๓) กลุ่มเป้าหมาย และผู้มีส่วนได้ส่วนเสีย

(๓.๑) กลุ่มเป้าหมาย

เกษตรกรผู้ผลิตข้าวหอมมะลิ จำนวน ๓,๑๕๐ รายทั้ง ๙ อำเภอในจังหวัดยโสธร

(๓.๒) ผู้มีส่วนได้ส่วนเสีย

- ๑) กลุ่มเกษตรกรที่ปลูกข้าวอินทรีย์ จำนวนไม่น้อยกว่า ๓,๑๕๐ ครัวเรือน
- ๒) ผู้ประกอบการโรงสีข้าวเอกชน จำนวนไม่น้อยกว่า ๒ แห่ง
- ๓) ผู้จำหน่ายปุ๋ยเคมีและสารเคมีกำจัดศัตรูพืช
- ๔) ผู้บริโภค
- ๕) ส่วนราชการ

(๔) เป้าหมาย ผลลัพธ์ และผลกระทบโครงการ**(๔.๑) เป้าหมายโครงการ**

ตัวชี้วัด: จำนวนเกษตรกรผู้ปลูกข้าวหอมมะลิผ่านการรับรองมาตรฐานเกษตรอินทรีย์ไม่น้อยกว่าร้อยละ ๘๐ ของเกษตรกรที่ร่วมโครงการ

(๔.๒) ผลผลิต

- ๑) เกษตรกรผู้ปลูกข้าวหอมมะลินทรีย์ผ่านการรับรองมาตรฐานเกษตรอินทรีย์ไม่น้อยกว่าร้อยละ ๘๐ ที่เกษตรกรที่ร่วมโครงการ
- ๒) มีพื้นที่ปลูกข้าวหอมมะลินทรีย์ได้มาตรฐานเพิ่มขึ้นไม่น้อยกว่า ๘,๐๐๐ ไร่
- ๓) มีเกษตรกรผู้ปลูกข้าวหอมมะลินทรีย์จำนวน ๓,๑๕๐ คน

(๔.๓) ผลลัพธ์

๑) เพิ่มพื้นที่ปลูกข้าวหอมมะลินทรีย์ของจังหวัดยโสธรให้มากขึ้นเกษตรกรมีความรู้ในกระบวนการผลิตข้าวหอมมะลินทรีย์ให้ได้มาตรฐานสามารถยกระดับการผลิตข้าวหอมมะลิของเกษตรกรเข้าสู่การรับรองมาตรฐานเกษตรอินทรีย์โดยยึดหลักปรัชญาเศรษฐกิจพอเพียงส่งผลให้เกษตรกรมีรายได้เพิ่มขึ้นและมีคุณภาพชีวิตที่ดีขึ้น

(๔.๔) ผลกระทบ :

เชิงบวก: เกษตรกรผู้ผลิตข้าวหอมมะลินทรีย์มีการพัฒนาการผลิตเข้าสู่การทำเกษตรตามโมเดลเกษตรอินทรีย์วิถียโสธร โดยยึดหลักปรัชญาเศรษฐกิจพอเพียง ส่งผลให้เกษตรกรมีรายได้เพิ่มขึ้น และมีคุณภาพชีวิตที่ดีขึ้น

เชิงลบ : ไม่มี

(๕) แนวทางการดำเนินงาน

กิจกรรมย่อย	ระยะเวลาที่จะเริ่มดำเนินการ			
	ต.ค.-ธ.ค. ๖๘	ม.ค.-มี.ค. ๖๙	เม.ย.-มิ.ย. ๖๙	ก.ค.-ก.ย. ๖๙
กิจกรรมที่ ๑ พัฒนาระบบการผลิตข้าวหอมมะลิอินทรีย์ให้ได้มาตรฐาน				
กิจกรรมที่ ๑.๑ พัฒนาระบบการผลิตข้าวหอมมะลิอินทรีย์ให้ได้มาตรฐานอินทรีย์สากล ๑.๑.๑ ประชุมคณะกรรมการกลุ่มเกษตรกรอินทรีย์ ๑.๑.๒ การถ่ายทอดเทคโนโลยีการผลิตข้าวหอมมะลิอินทรีย์ให้ได้มาตรฐานสากล(เกษตรกรรายเก่า) ๑.๑.๓ การศึกษาเสถียรภาพมาตรฐานข้าวหอมมะลิอินทรีย์สากล	✓	✓ ✓	✓	✓
กิจกรรมที่ ๑.๒ รักษามาตรฐานการผลิตข้าวหอมมะลิอินทรีย์ระบบ PGS รายเก่า ๑.๒.๑ ถ่ายทอดเทคโนโลยีการผลิตข้าวหอมมะลิอินทรีย์ ๑.๒.๒ การตรวจรับรองฟาร์มเกษตรกรอินทรีย์แบบมีส่วนร่วม ๑.๒.๓ การศึกษาดูงานแลกเปลี่ยนเรียนรู้การผลิตข้าวหอมมะลิอินทรีย์	✓	✓ ✓	✓ ✓	
๑.๓ ส่งเสริมการผลิตข้าวหอมมะลิอินทรีย์ให้ได้มาตรฐาน Organic Thailand (รายใหม่) ๑.๓.๑ อบรมเตรียมความพร้อม ๑.๓.๒ การถ่ายทอดเทคโนโลยีการผลิตข้าวหอมมะลิอินทรีย์ให้ได้มาตรฐาน ๑.๓.๓ การตรวจรับรองมาตรฐานเกษตรกรอินทรีย์	✓ ✓	✓	✓	
๑.๔ รักษามาตรฐานข้าวอินทรีย์ Organic Thailand (รายเก่า) ๑.๔.๑ การถ่ายทอดเทคโนโลยีการผลิตข้าวหอมมะลิอินทรีย์ให้ได้มาตรฐาน ๑.๔.๒ การตรวจรับรองมาตรฐานเกษตรกรอินทรีย์	✓	✓ ✓	✓	
กิจกรรมที่ ๒ ศูนย์บริหารจัดการศัตรูพืช ๒.๑ สนับสนุนศูนย์บริหารจัดการศัตรูพืช	✓	✓	✓	✓

(๖) วิธีการดำเนินงาน

 ดำเนินการเอง จ้างเหมา

(๗) วงเงินของโครงการ จำนวน ๑๒,๖๕๘,๘๐๐ บาท

(๘) รายงานความสำเร็จของการดำเนินงานที่ผ่านมา

ผลการดำเนินงานกิจกรรมพัฒนากระบวนการผลิตข้าวหอมมะลิอินทรีย์ให้ได้มาตรฐานอินทรีย์สากล และกิจกรรมศูนย์บริหารจัดการศัตรูพืช ปี ๒๕๖๗

กิจกรรม	เป้าหมาย	ผลการดำเนินงาน
การตรวจรับรองมาตรฐานข้าวหอมมะลิอินทรีย์สากล	๓๐๐ ราย	อยู่ระหว่างตรวจรับรอง

(๙) ภารกิจขององค์กรปกครองส่วนท้องถิ่น

โครงการไม่ใช่ภารกิจขององค์กรปกครองส่วนท้องถิ่น

โครงการเป็นภารกิจขององค์กรปกครองส่วนท้องถิ่น (ต้องมีเหตุผลความจำเป็นและเกินศักยภาพขององค์กรปกครองส่วนท้องถิ่น)

มีหนังสือยืนยันจากองค์กรปกครองส่วนท้องถิ่น

ไม่มีหนังสือยืนยันจากองค์กรปกครองส่วนท้องถิ่น

(๑๐) ความพร้อมของโครงการ

(๑๐.๑) พื้นที่ดำเนินโครงการ

ดำเนินการได้ทันที หมายถึง ได้ศึกษาความเหมาะสมและกำหนดพื้นที่ดำเนินการหรือได้รับอนุญาตตามกฎหมาย และสามารถดำเนินการได้ทันที

อยู่ในระหว่างเตรียมการ หมายถึง ได้ศึกษาความเหมาะสมและกำหนดพื้นที่ดำเนินการแล้ว แต่อยู่ในระหว่างจัดเตรียมพื้นที่ หรือกำลังแก้ไขปัญหา / อุปสรรคต่างๆ หรือเตรียมการขออนุญาตตามกฎหมาย

อยู่ในระหว่างศึกษาความเหมาะสม และคัดเลือกพื้นที่ดำเนินการ

(๑๐.๒) แบบรูปรายการ / แผนการปฏิบัติงาน

มี และสมบูรณ์ (ให้ระบุชื่อหน่วยงานเจ้าของรูปแบบรายการที่ใช้)

มีแต่ยังไม่สมบูรณ์ (ให้ระบุชื่อหน่วยงานเจ้าของรูปแบบรายการที่ใช้)

ไม่มี

(๑๐.๓) ความพร้อมของบุคลากร เครื่องมือ และเทคนิคการดำเนินการ

๑ บุคลากรมีประสบการณ์ ทั้งหมด บางส่วน ไม่มีประสบการณ์

๑ เครื่องมือดำเนินการ มีพร้อมดำเนินการได้ทันที

มีบางส่วนและต้องจัดหาเพิ่มเติม

ไม่มี ต้องจัดหาเพิ่มเติม

๑ เทคนิคในการบริหารจัดการ มีประสบการณ์สูง

มีประสบการณ์ปานกลาง

ไม่มีประสบการณ์

(๑๐.๔) ผลกระทบสิ่งแวดล้อม

- ผ่านคณะกรรมการสิ่งแวดล้อมแห่งชาติแล้ว
- อยู่ระหว่างการพิจารณาของคณะกรรมการสิ่งแวดล้อมแห่งชาติ
- คณะกรรมการสิ่งแวดล้อมแห่งชาติยังไม่พิจารณา

(๑๐.๕) รายงานการศึกษาความเหมาะสม (FS)

- ไม่ต้องทำรายงานการศึกษา
- ต้องทำรายงานการศึกษา

(๑๑) วิธีการบริหารจัดการหรือการดูแลบำรุงรักษา เมื่อโครงการแล้วเสร็จ เพื่อให้เกิดความยั่งยืนของโครงการ :

๑) สนับสนุนให้เกษตรกรมีการรวมกลุ่มการผลิตที่เข้มแข็งและมีความต่อเนื่อง โดยจัดตั้งเป็นกลุ่มเกษตรกรหรือวิสาหกิจชุมชน และมีหน่วยงานราชการที่เกี่ยวข้องให้คำปรึกษาอย่างต่อเนื่อง

๒) ส่งเสริมให้เกษตรกรที่เข้าร่วมโครงการนำความรู้ไปถ่ายทอดสู่เกษตรกรรายอื่นอย่างต่อเนื่องและขยายเครือข่ายให้เพิ่มขึ้น

(๑๒) ปัญหา อุปสรรคและข้อจำกัด : -

แบบฟอร์มรายละเอียดจำแนกตามงบรายจ่าย (๑ ชุด : ๑ กิจกรรมหลัก)

งบรายจ่าย – รายการ (ทะเบียนรายการ ประเภทรายการ ของสำนัก งบประมาณ)	งบประมาณ		คำชี้แจง
	พ.ศ. ๒๕๖๘ (ถ้ามี)	พ.ศ. ๒๕๖๙	
<p>แผนงาน : ส่งเสริม พัฒนาและยกระดับ การรับรอง เกษตรกรปลอดภัย และเกษตรกรอินทรีย์ ให้ได้ รับรองมาตรฐาน</p> <p>ผลผลิต : การพัฒนาด้านเกษตร</p> <p>โครงการ : ส่งเสริมกระบวนการผลิตข้าวหอมมะลิ อินทรีย์ให้ได้มาตรฐาน</p>		๑๒,๖๕๘,๘๐๐	
<p>กิจกรรมย่อยที่ ๑ พัฒนาระบบการผลิตข้าวหอม มะลิอินทรีย์ให้ได้มาตรฐาน</p>		๑๑,๗๗๕,๗๐๐	
<p>กิจกรรมย่อยที่ ๑.๑.๑ ประชุมคณะกรรมการกลุ่ม เกษตรกรอินทรีย์</p> <p>๑. งบดำเนินงาน</p> <p>๑.๑ ค่าตอบแทน ใช้สอยและวัสดุ</p> <p>๑.๑.๑ ค่าใช้สอย</p> <p>(๑) ค่าเบี้ยเลี้ยง ค่าเช่าที่พักและค่าพาหนะ</p> <p>(๒) ค่าใช้จ่ายในการสัมมนาและฝึกอบรม</p>		<p>๒๕,๒๐๐</p> <p>๒๕,๒๐๐</p> <p>๑๒,๐๐๐</p> <p>๙,๐๐๐</p> <p>๔,๒๐๐</p>	<p>ค่าพาหนะเกษตรกรกลับไปกลับจำนวน ๒๐ คนๆ ละ ๒๐๐ บาท จำนวน ๓ วัน</p> <p>ค่าอาหารกลางวันจำนวน ๒๐ คนๆละ ๓ มื้อๆละ ๑๕๐ บาท</p> <p>ค่าอาหารว่างและเครื่องดื่มจำนวน ๒๐ คนๆละ ๖ มื้อๆละ ๓๕ บาท</p>

งบรายจ่าย – รายการ (ทะเบียนรายการ ประเภทรายการ ของสำนัก งบประมาณ)	งบประมาณ		คำชี้แจง
	พ.ศ. ๒๕๖๘ (ถ้ามี)	พ.ศ. ๒๕๖๙	
กิจกรรมย่อยที่ ๑.๑.๒ การถ่ายทอดเทคโนโลยีการ ผลิตข้าวหอมมะลิอินทรีย์ให้ได้มาตรฐานสากล (เกษตรกรรายเก่า)		๒๑๒,๐๐๐	
๑. งบดำเนินงาน		๒๑๒,๐๐๐	
๑.๑ ค่าตอบแทน ใช้สอยและวัสดุ		๗๒,๐๐๐	
๑.๑.๑ ค่าตอบแทน		๒๔,๐๐๐	ค่าตอบแทนวิทยากร (บุคลากรของรัฐ) จำนวน ๔๐ ชั่วโมงๆละ ๖๐๐ บาท
(๑) ค่าตอบแทนวิทยากร (สัมมนาและฝึกอบรม)		๔๘,๐๐๐	ค่าตอบแทนวิทยากร (บุคคลภายนอก) จำนวน ๔๐ ชั่วโมงๆละ๑,๒๐๐ บาท
๑.๑.๒ ค่าใช้สอย		๑๒๕,๐๐๐	
(๑) ค่าเบี้ยเลี้ยง ค่าเช่าที่พักและค่าพาหนะ		๕,๐๐๐	ค่าเบี้ยเลี้ยงและพาหนะเจ้าหน้าที่ระดับจังหวัด
(๒) ค่าใช้จ่ายในการสัมมนาและฝึกอบรม		๙๐,๐๐๐	ค่าอาหารกลางวันจำนวน ๓๐๐ คน ๆ ละ ๒ มื้อ ๆ ละ ๑๕๐ บาท
		๓๐,๐๐๐	ค่าอาหารว่างและเครื่องดื่ม จำนวน ๓๐๐ คน ๆ ละ ๔ มื้อ ๆ ละ ๒๕ บาท
๑.๑.๓ ค่าวัสดุ		๑๕,๐๐๐	
(๑) วัสดุสำนักงาน		๑๕,๐๐๐	ค่าวัสดุสำนักงาน จำนวน ๑๕,๐๐๐ บาท

งบรายจ่าย – รายการ (ทะเบียนรายการ ประเภทรายการ ของสำนัก งบประมาณ)	งบประมาณ		คำชี้แจง
	พ.ศ. ๒๕๖๘ (ถ้ามี)	พ.ศ. ๒๕๖๙	
กิจกรรมย่อยที่ ๑.๑.๓ การรักษาเสถียรภาพมาตรฐาน ข้าวหอมมะลิอินทรีย์สากล		๙๑๕,๐๐๐	
๑. งบดำเนินงาน			
๑.๑ ค่าตอบแทน ใช้สอยและวัสดุ			
๑.๑.๑ ค่าใช้สอย		๙๐๐,๐๐๐	
(๑) ค่าจ้างเหมาบริการ		๖๐๐,๐๐๐	ค่าจ้างเหมาในการตรวจรับรองมาตรฐานเกษตรอินทรีย์จำนวน ๓๐๐ แปลง ๆ ละ ๒,๐๐๐ บาท
		๓๐๐,๐๐๐	ค่าจ้างเหมาอาสาสมัครเกษตรกรในการตรวจประเมินแปลงเบื้องต้นจำนวน ๓๐๐ แปลง ๆ ละ ๑,๐๐๐ บาท
๑.๑.๒ ค่าวัสดุ		๑๕,๐๐๐	
(๑) วัสดุสำนักงาน		๑๕,๐๐๐	ค่าวัสดุสำนักงาน จำนวน ๑๕,๐๐๐ บาท

งบรายจ่าย – รายการ (ทะเบียนรายการ ประเภทรายการ ของสำนัก งบประมาณ)	งบประมาณ		คำชี้แจง
	พ.ศ. ๒๕๖๘ (ถ้ามี)	พ.ศ. ๒๕๖๙	
กิจกรรมย่อยที่ ๑.๒ รักษามาตรฐานการผลิตข้าวหอมมะลิอินทรีย์ระบบ PGS รายเก่า		๑,๒๖๗,๙๕๐	
<p>กิจกรรมย่อยที่ ๑.๒.๑ ถ่ายทอดเทคโนโลยีการผลิตข้าวหอมมะลิอินทรีย์</p> <p>๑. งบดำเนินงาน</p> <p>๑.๑ ค่าตอบแทน ใช้สอยและวัสดุ</p> <p>๑.๑.๑ ค่าตอบแทน</p> <p>(๑) ค่าตอบแทนวิทยากร (สัมมนาและฝึกอบรม)</p> <p>๑.๑.๒ ค่าใช้สอย</p> <p>(๑) ค่าจ้างเหมาบริการ</p> <p>(๒) ค่าใช้จ่ายในการสัมมนาและฝึกอบรม</p> <p>(๓) ค่าเบี้ยเลี้ยง ค่าเช่าที่พักและค่าพาหนะ</p> <p>๑.๑.๓ ค่าวัสดุ</p> <p>(๑) วัสดุสำนักงาน</p> <p>(๒) วัสดุการเกษตร</p>		<p>๗๖๘,๒๐๐</p> <p>๑๑๔,๐๐๐</p> <p>๑๑๔,๐๐๐</p> <p>๓๒๑,๒๐๐</p> <p>๔๗,๕๐๐</p> <p>๑๔๒,๕๐๐</p> <p>๔๗,๕๐๐</p> <p>๘๓,๗๐๐</p> <p>๓๓๓,๐๐๐</p> <p>๔๘,๐๐๐</p> <p>๒๘๕,๐๐๐</p>	<p>ค่าตอบแทนวิทยากร (บุคคลภาคีรัฐ) จำนวน ๑๙ กลุ่ม ๆ ละ ๒ ครั้ง ๆ ละ ๕ ชั่วโมง ๆ ละ ๖๐๐ บาท</p> <p>ค่าจ้างเหมาจัดทำเอกสารประกอบการฝึกอบรม จำนวน ๔๗๕ ชุด ๆ ละ ๑๐๐ บาท</p> <p>ค่าอาหารกลางวันเกษตรกร จำนวน ๔๗๕ คน ๆ ละ ๒ มื้อ ๆ ละ ๑๕๐ บาท</p> <p>ค่าอาหารว่างและเครื่องดื่มเกษตรกร จำนวน ๔๗๕ คน ๆ ละ ๔ มื้อ ๆ ละ ๒๕ บาท</p> <p>ค่าเบี้ยเลี้ยง พาหนะ เจ้าหน้าที่ระดับจังหวัด/อำเภอ จำนวน ๒๗ คน ๆ ละ ๕ วัน ๆ ละ ๖๒๐ บาท</p> <p>ค่าวัสดุสำนักงาน จำนวน ๔๘,๐๐๐ บาท</p> <p>ค่าวัสดุการเกษตรตามความต้องการของกลุ่ม จำนวน ๑๙ กลุ่ม ๆ ละ ๑๕,๐๐๐ บาท</p>

งบรายจ่าย – รายการ (ทะเบียนรายการ ประเภทรายการ ของสำนัก งบประมาณ)	งบประมาณ		คำชี้แจง
	พ.ศ. ๒๕๖๘ (ถ้ามี)	พ.ศ. ๒๕๖๙	
กิจกรรมย่อยที่ ๑.๒.๒ การตรวจรับรองฟาร์มเกษตรอินทรีย์แบบมีส่วนร่วม		๓๘๙,๕๐๐	
๑. งบดำเนินงาน			
๑.๑ ค่าตอบแทน ใช้สอยและวัสดุ			
๑.๑.๑ ค่าใช้สอย		๓๓๒,๕๐๐	
(๑) ค่าจ้างเหมาบริการ			
		๒๘๕,๐๐๐	ค่าจ้างเหมา PGS-อาสา ในการตรวจรับรองฟาร์มเกษตรอินทรีย์แบบมีส่วนร่วม จำนวน ๔๗๕
		๔๗,๕๐๐	แปลง ๆ ละ ๖๐๐ บาท
			ค่าจ้างจัดทำแบบบันทึกฟาร์มของเกษตรกร จำนวน ๔๗๕ ชุด ๆ ละ ๑๐๐ บาท
๑.๑.๓ ค่าวัสดุ		๕๗,๐๐๐	
(๑) วัสดุสำนักงาน		๕๗,๐๐๐	ค่าวัสดุสำนักงาน จำนวน ๕๗,๐๐๐ บาท

งบรายจ่าย – รายการ (ทะเบียนรายการ ประเภทรายการ ของสำนัก งบประมาณ)	งบประมาณ		คำชี้แจง
	พ.ศ. ๒๕๖๘ (ถ้ามี)	พ.ศ. ๒๕๖๙	
กิจกรรมย่อยที่ ๑.๒.๓ การศึกษาดูงานแลกเปลี่ยน เรียนรู้การผลิตข้าวหอมมะลิอินทรีย์		๑๑๐,๒๕๐	
๑. งบดำเนินงาน			
๑.๑ ค่าตอบแทน ใช้สอยและวัสดุ		๑๑๐,๒๕๐	
๑.๑.๒ ค่าใช้สอย		๖๐,๐๐๐	ค่าจ้างเหมารถโดยสารไม่ประจำทางปรับอากาศ จำนวน ๓ คัน คันละ ๑ วัน วันละ ๒๐,๐๐๐ บาท
(๑) ค่าจ้างเหมาบริการ			
(๒) ค่าใช้จ่ายในการสัมมนาและฝึกอบรม		๒๐,๒๕๐	ค่าอาหารกลางวันเกษตรกรและเจ้าหน้าที่ จำนวน ๑๓๕ คน ๆ ละ ๑ มื้อ ๆ ละ ๑๕๐ บาท
		๖,๗๕๐	ค่าอาหารว่างและเครื่องดื่มเกษตรกรและเจ้าหน้าที่ จำนวน ๑๓๕ คน ๆ ละ ๒ มื้อ ๆ ละ ๒๕ บาท
		๒๐,๒๕๐	ค่าอาหารเย็นเกษตรกรและเจ้าหน้าที่ จำนวน ๑๓๕ คน ๆ ละ ๑ มื้อ ๆ ละ ๑๕๐ บาท
		๓,๐๐๐	ค่าของสมนาคุณสถานที่ศึกษาดูงาน จำนวน ๒ แห่ง แห่งละ ๑,๕๐๐ บาท

งบรายจ่าย – รายการ (ทะเบียนรายการ ประเภทรายการ ของสำนัก งบประมาณ)	งบประมาณ		คำชี้แจง
	พ.ศ. ๒๕๖๘ (ถ้ามี)	พ.ศ. ๒๕๖๙	
กิจกรรมย่อยที่ ๑.๓ ส่งเสริมการผลิตข้าวหอมมะลิ อินทรีย์ให้ได้มาตรฐาน Organic Thailand (ราย ใหม่)		๕,๗๘๙,๓๐๐	
กิจกรรมย่อยที่ ๑.๓.๑ อบรมเตรียมความพร้อม ๑. งบดำเนินงาน ๑.๑ ค่าตอบแทน ใช้สอยและวัสดุ ๑.๑.๑ ค่าตอบแทน (๑) ค่าตอบแทนวิทยากร (สัมมนาและฝึกอบรม)		๑,๒๐๖,๘๐๐	
		๑๐,๘๐๐	
		๑๐,๘๐๐	ค่าตอบแทนวิทยากร (บุคคลภาครัฐ) จำนวน ๑๘ ชั่วโมง ๆ ละ ๖๐๐ บาท
๑.๑.๒ ค่าใช้สอย (๑) ค่าจ้างเหมาบริการ		๙๓๖,๐๐๐	
		๙๑,๐๐๐	ค่าจ้างเหมาจัดทำเอกสารประกอบการฝึกอบรม จำนวน ๑,๓๐๐ ชุด ๆ ละ ๗๐ บาท
(๒) ค่าใช้จ่ายในการสัมมนาและฝึกอบรม		๓๒๕,๐๐๐	ค่าอาหารกลางวันผู้เข้ารับการอบรม จำนวน ๑,๓๐๐ คน ๆ ละ ๑ มื้อ ๆ ละ ๒๕๐ บาท
		๑๓๐,๐๐๐	ค่าอาหารว่างและเครื่องดื่มผู้เข้ารับการอบรม จำนวน ๑,๓๐๐ คน ๆ ละ ๒ มื้อ ๆ ละ ๕๐ บาท
		๓๙๐,๐๐๐	ค่าพาหนะผู้เข้ารับการอบรม ไป - กลับ จำนวน ๑,๓๐๐ คน ๆ ละ ๓๐๐ บาท
๑.๑.๓ ค่าวัสดุ (๑) วัสดุสำนักงาน		๒๖๐,๐๐๐	ค่าวัสดุสำนักงาน จำนวน ๒๖๐,๐๐๐ บาท
		๒๖๐,๐๐๐	

งบรายจ่าย – รายการ (ทะเบียนรายการ ประเภทรายการ ของสำนัก งบประมาณ)	งบประมาณ		คำชี้แจง
	พ.ศ. ๒๕๖๘ (ถ้ามี)	พ.ศ. ๒๕๖๙	
กิจกรรมย่อยที่ ๑.๓.๒ การถ่ายทอดเทคโนโลยีการ ผลิตข้าวหอมมะลิอินทรีย์ให้ได้มาตรฐาน		๒,๐๓๗,๕๐๐	
๑. งบดำเนินงาน			
๑.๑ ค่าตอบแทน ใช้สอยและวัสดุ			
๑.๑.๑ ค่าตอบแทน		๔๕๐,๐๐๐	
(๑) ค่าตอบแทนวิทยากร		๔๕๐,๐๐๐	ค่าตอบแทนวิทยากร (บุคคลภาคีรัฐ) จำนวน ๕๐ กลุ่ม ๆ ละ ๓ ครั้ง ๆ ละ ๕ ชั่วโมง ๆ ละ ๖๐๐ บาท
๑.๑.๒ ค่าใช้สอย		๘๓๗,๕๐๐	
(๑) ค่าจ้างเหมาบริการ		๘๗,๕๐๐	ค่าจ้างเหมาจัดทำเอกสารประกอบการฝึกอบรม จำนวน ๑,๒๕๐ ชุด ๆ ละ ๗๐ บาท
(๒) ค่าใช้จ่ายในการสัมมนาและฝึกอบรม		๕๖๒,๕๐๐	ค่าอาหารกลางวันเกษตรกร จำนวน ๑,๒๕๐ คน ๆ ละ ๓ มื้อ ๆ ละ ๑๕๐ บาท
		๑๘๗,๕๐๐	ค่าอาหารว่างและเครื่องดื่มเกษตรกร จำนวน ๑,๒๕๐ คน ๆ ละ ๖ มื้อ ๆ ละ ๒๕ บาท
๑.๑.๓ ค่าวัสดุ		๗๕๐,๐๐๐	
(๑) วัสดุสำนักงาน		๒๕๐,๐๐๐	ค่าวัสดุสำนักงาน จำนวน ๒๕๐,๐๐๐ บาท
(๒) วัสดุการเกษตร		๕๐๐,๐๐๐	ค่าวัสดุการเกษตรตามความต้องการของกลุ่ม จำนวน ๕๐ กลุ่ม ๆ ละ ๑๐,๐๐๐ บาท

งบรายจ่าย – รายการ (ทะเบียนรายการ ประเภทรายการ ของสำนัก งบประมาณ)	งบประมาณ		คำชี้แจง
	พ.ศ. ๒๕๖๘ (ถ้ามี)	พ.ศ. ๒๕๖๙	
กิจกรรมย่อยที่ ๑.๓.๓ การตรวจรับรองมาตรฐาน เกษตรอินทรีย์		๒,๕๔๕,๐๐๐	
๑. งบดำเนินงาน			
๑.๑ ค่าตอบแทน ใช้สอยและวัสดุ		๒,๑๒๕,๐๐๐	
๑.๑.๑ ค่าใช้สอย			
(๑) ค่าจ้างเหมาบริการ		๑๒๕,๐๐๐	ค่าจ้างจัดทำแบบบันทึกฟาร์มของเกษตรกร จำนวน ๑,๒๕๐ ชุด ๆ ละ ๑๐๐ บาท
		๒,๐๐๐,๐๐๐	ค่าจ้างเหมาในการตรวจรับรองมาตรฐานเกษตรอินทรีย์ จำนวน ๑,๒๕๐ แปลง ๆ ละ ๑,๖๐๐ บาท
(๓) ค่าเบี้ยเลี้ยง ค่าเช่าที่พักและค่าพาหนะ		๒๒๐,๐๐๐	ค่าเบี้ยเลี้ยง ค่าพาหนะ เจ้าหน้าที่ระดับจังหวัด/อำเภอ จำนวน ๕๕ คน ๆ ละ ๑๐ วัน ๆ ละ ๔๐๐ บาท
		๒๒๐,๐๐๐	
๑.๑.๒ ค่าวัสดุ			
(๑) วัสดุสำนักงาน		๒๐๐,๐๐๐	ค่าวัสดุสำนักงาน จำนวน ๒๐๐,๐๐๐ บาท
		๒๐๐,๐๐๐	

งบรายจ่าย – รายการ (ทะเบียนรายการ ประเภทรายการ ของสำนัก งบประมาณ)	งบประมาณ		คำชี้แจง
	พ.ศ. ๒๕๖๘ (ถ้ามี)	พ.ศ. ๒๕๖๙	
กิจกรรมย่อยที่ ๑.๔ รักษามาตรฐานข้าวอินทรีย์ Organic Thailand (รายเก่า)		๓,๕๖๖,๒๕๐	
กิจกรรมย่อยที่ ๑.๔.๑ การถ่ายทอดเทคโนโลยีการ ผลิตข้าวหอมมะลิอินทรีย์ให้ได้มาตรฐาน ๑. งบดำเนินงาน ๑.๑ ค่าตอบแทน ใช้สอยและวัสดุ ๑.๑.๑ ค่าตอบแทน (๑) ค่าตอบแทนวิทยากร ๑.๑.๒ ค่าใช้สอย (๑) ค่าจ้างเหมาบริการ (๒) ค่าใช้จ่ายในการสัมมนาและฝึกอบรม ๑.๑.๓ ค่าวัสดุ (๑) วัสดุสำนักงาน (๒) วัสดุการเกษตร		๑,๔๗๓,๗๕๐ ๒๗๐,๐๐๐ ๒๗๐,๐๐๐ ๕๒๘,๗๕๐ ๗๘,๗๕๐ ๓๓๗,๕๐๐ ๑๑๒,๕๐๐ ๖๗๕,๐๐๐ ๒๒๕,๐๐๐ ๔๕๐,๐๐๐	 ค่าตอบแทนวิทยากร (บุคคลภาคีรัฐ) จำนวน ๔๕ กลุ่ม ๆ ละ ๒ ครั้ง ๆ ละ ๕ ชั่วโมง ๆ ละ ๖๐๐ บาท ค่าจ้างเหมาจัดทำเอกสารประกอบการฝึกอบรม จำนวน ๑,๑๒๕ ชุด ๆ ละ ๗๐ บาท ค่าอาหารกลางวันเกษตรกร จำนวน ๑,๑๒๕ คน ๆ ละ ๒ มื้อ ๆ ละ ๑๕๐ บาท ค่าอาหารว่างและเครื่องดื่มเกษตรกร จำนวน ๑,๑๒๕ คน ๆ ละ ๔ มื้อ ๆ ละ ๒๕ บาท ค่าวัสดุสำนักงาน จำนวน ๒๒๕,๐๐๐ บาท ค่าวัสดุการเกษตรตามความต้องการของกลุ่ม จำนวน ๔๕ กลุ่ม ๆ ละ ๑๐,๐๐๐ บาท

งบรายจ่าย – รายการ (ทะเบียนรายการ ประเภทรายการ ของสำนัก งบประมาณ)	งบประมาณ		คำชี้แจง
	พ.ศ. ๒๕๖๘ (ถ้ามี)	พ.ศ. ๒๕๖๙	
กิจกรรมย่อยที่ ๑.๔.๒ การตรวจรับรองมาตรฐาน เกษตรอินทรีย์ ๑. งบดำเนินงาน ๑.๑ ค่าตอบแทน ใช้สอยและวัสดุ ๑.๑.๑ ค่าใช้สอย (๑) ค่าจ้างเหมาบริการ (๓) ค่าเบี้ยเลี้ยง ค่าเช่าที่พักและค่าพาหนะ		๒,๐๙๒,๕๐๐ ๑,๙๑๒,๕๐๐ ๑๑๒,๕๐๐ ๑,๘๐๐,๐๐๐ ๑๘๐,๐๐๐ ๑๘๐,๐๐๐	ค่าจ้างจัดทำแบบบันทึกฟาร์มของเกษตรกร จำนวน ๑,๑๒๕ ชุด ๆ ละ ๑๐๐ บาท ค่าจ้างเหมาในการตรวจรับรองมาตรฐานเกษตรอินทรีย์ จำนวน ๑,๑๒๕ แปลง ๆ ละ ๑,๖๐๐ บาท ค่าเบี้ยเลี้ยง ค่าพาหนะ เจ้าหน้าที่ระดับจังหวัด/อำเภอ จำนวน ๔๕ คน ๆ ละ ๑๐ วัน ๆ ละ ๓๐๐ บาท

งบรายจ่าย – รายการ (ทะเบียนรายการ ประเภทรายการ ของสำนัก งบประมาณ)	งบประมาณ		คำชี้แจง
	พ.ศ. ๒๕๖๘ (ถ้ามี)	พ.ศ. ๒๕๖๙	
กิจกรรมย่อยที่ ๒ ศูนย์บริหารจัดการศัตรูพืช		๘๘๓,๑๐๐	
กิจกรรมย่อยที่ ๒.๑ สนับสนุนศูนย์บริหารจัดการศัตรูพืช ๑. งบดำเนินงาน ๑.๑ ค่าตอบแทน ใช้สอยและวัสดุ ๑.๑.๑ ค่าใช้สอย (๑) ค่าจ้างเหมาบริการ ๑.๑.๒ ค่าวัสดุ (๑) วัสดุงานบ้านงานครัว		๘๘๓,๑๐๐ ๓๐๘,๗๐๐ ๓๐๘,๗๐๐ ๕๗๔,๔๐๐ ๑๔๓,๐๐๐ ๑๑,๐๐๐ ๒,๐๐๐ ๕๐,๐๐๐ ๓๖,๐๐๐	ค่าจ้างเหมาผลิตเชื้อชีวภัณฑ์และน้ำหมักจุลินทรีย์ จำนวน ๑๐ คน ๆ ละ ๙๐ วัน ๆ ละ ๓๔๓ บาท ข้าวสารเจ้าหักจำนวน ๖,๕๐๐ กิโลกรัม ๆ ละ ๒๒ บาท ถุงพลาสติกใสทนร้อนขนาด ๘ x ๑๒ นิ้ว จำนวน ๑๐๐ กิโลกรัม ๆ ละ ๑๑๐ บาท ยางวงเล็กจำนวน ๑๐ กิโลกรัม ๆ ละ ๒๐๐ บาท สติ๊กเกอร์ จำนวน ๑๐๐ ตารางเมตร ๆ ละ ๕๐๐ บาท ขวดพลาสติกใส ขนาด ๕๐๐ มิลลิลิตร จำนวน ๑๒,๐๐๐ ขวด ๆ ละ ๓ บาท

งบรายจ่าย – รายการ (ทะเบียนรายการ ประเภทรายการ ของสำนัก งบประมาณ)	งบประมาณ		คำชี้แจง
	พ.ศ. ๒๕๖๘ (ถ้ามี)	พ.ศ. ๒๕๖๙	
(๒) วัสดุการเกษตร		๒๗๖,๐๐๐ ๒,๐๐๐ ๓๔,๐๐๐ ๑๐,๐๐๐ ๑๐,๔๐๐	หัวเชื้อราไตรโคเดอร์มาขนาดบรรจุ ๒๐ กรัม/ขวดจำนวน ๑,๘๔๐ ขวด ๆ ละ ๑๕๐ บาท เข็มฉีดยาเบอร์ ๒๓ พร้อมไซลิงค์ จำนวน ๒๐๐ อัน ๆ ละ ๑๐ บาท ถังพลาสติก ขนาด ๑๕๐ ลิตร จำนวน ๔๐ ถัง ๆ ละ ๘๕๐ บาท กากน้ำตาล จำนวน ๔๐๐ กิโลกรัม ๆ ละ ๒๕ บาท หัวเชื้อจุลินทรีย์ (EM) จำนวน ๘๐ ลิตร ๆ ละ ๑๓๐ บาท

แบบฟอร์มข้อมูลพื้นฐานโครงการของจังหวัด (ระดับกิจกรรมย่อย)

(๑ชุด : ๑กิจกรรม)

ลำดับความสำคัญ.....

ชื่อโครงการ:ส่งเสริมการปลูกพืชหลังฤดูทำนาเพื่อสร้างรายได้ให้เกษตรกร

กิจกรรมหลัก : ส่งเสริมการปลูกพืชหลังฤดูทำนาเพื่อสร้างรายได้ให้เกษตรกร

วงเงิน ๘๖๔,๐๐๐ บาท

ยุทธศาสตร์ชาติ : ด้านการสร้างโอกาสและความเสมอภาคทางสังคม

แผนแม่บทฯ :พลังทางสังคม

ประเด็นการพัฒนาของจังหวัด: ส่งเสริมเกษตรกรอินทรีย์ครบวงจรและได้มาตรฐาน

แผนงาน :ส่งเสริม พัฒนา และยกระดับ การรับรองเกษตรกรปลอดภัยและเกษตรกรอินทรีย์ ให้ได้รับรองมาตรฐาน

หน่วยดำเนินการ:สำนักงานเกษตรจังหวัดยโสธร

ผู้รับผิดชอบ:นายนพดล ผุดผ่อง ตำแหน่ง เกษตรจังหวัดยโสธร

สถานที่ติดต่อ สำนักงานเกษตรจังหวัดยโสธร หมายเลขโทรศัพท์ ๐๔๕-๗๗๙๐๒๐

(๑) หลักการและเหตุผล

(๑.๑) ที่มา : (ระบุเช่น มติ ครม. นโยบายรัฐบาล ยุทธศาสตร์ชาติ แผนพัฒนาเศรษฐกิจฯ แผนพัฒนาภาค แผนพัฒนากลุ่มจังหวัด)

ประเทศไทยได้กำหนดยุทธศาสตร์ชาติ ๒๐ ปี ภายใต้วิสัยทัศน์ “ประเทศมีความมั่นคง มั่งคั่ง ยั่งยืนเป็นประเทศพัฒนาแล้ว ด้วยการพัฒนาตามหลักปรัชญาของเศรษฐกิจพอเพียง” โดยมียุทธศาสตร์ชาติ ๖ ยุทธศาสตร์ ซึ่งยุทธศาสตร์ด้านการสร้างความสามารถในการแข่งขัน เป็นหนึ่งในยุทธศาสตร์หลักที่สำคัญ การพัฒนาภาคการเกษตรให้มีศักยภาพและขีดความสามารถทางการแข่งขัน จะเป็นปัจจัยแห่งความสำเร็จ ที่สำคัญที่จะช่วยให้การดำเนินการตามยุทธศาสตร์ชาติในด้านต่าง ๆ สามารถบรรลุวัตถุประสงค์ได้ตามเป้าหมาย โดยเฉพาะด้านการสร้างความสามารถในการแข่งขัน เป็นการยกระดับผลผลิตการผลิตและสร้างมูลค่าเพิ่มให้กับผลิตภัณฑ์และสินค้าเกษตร แผนพัฒนาเศรษฐกิจและสังคมแห่งชาติ ฉบับที่ ๑๓ การพัฒนาภาคการเกษตร ด้านพัฒนาปัจจัยสนับสนุนในการบริหารจัดการภาคเกษตรและสนับสนุนเกษตรกรรุ่นใหม่ การสร้างบุคลากรด้านการเกษตร โดยการผลิตเกษตรกรรุ่นใหม่ การสนับสนุนการสร้างและการรวมกลุ่มเกษตรกรปรารถนาให้เป็นผู้บริหารจัดการธุรกิจการเกษตรตั้งแต่ต้นน้ำถึงการแปรรูปและการตลาด

จังหวัดยโสธร กำหนดยุทธศาสตร์การพัฒนาเกษตรกรอินทรีย์วิถียโสธร ตามยุทธศาสตร์ชาติ ๒๐ ปี ด้านการสร้างขีดความสามารถในการแข่งขัน และมีเป้าหมายส่งเสริมกลุ่มเกษตรกรผู้ผลิตสินค้าการเกษตรที่มีศักยภาพ ให้มีความเข้มแข็ง และมุ่งมั่นในการพัฒนาศักยภาพการผลิตสินค้าเกษตรตามความต้องการของตลาด จังหวัดยโสธรจึงได้ดำเนินการ ส่งเสริมการปลูกพืชหลังนา เพื่อถ่ายทอดองค์ความรู้ด้านการเกษตร ระบบการผลิต และการบริหารจัดการสินค้าเกษตร โดยสร้างความเข้มแข็งแก่เกษตรกรด้วยการจัดระบบการผลิตพืชผลทางการเกษตรในพื้นที่นาข้าว ให้เกษตรกรได้เรียนรู้การบริหารจัดการการผลิตพืชทั้งระบบ ตั้งแต่การผลิต คุณภาพผลผลิต และการตลาด ซึ่งจะส่งผลให้เกษตรกรมีรายได้เพิ่ม เกิดความมั่นคงและยั่งยืนในอาชีพการเกษตร ใช้พื้นที่ให้เกิดประโยชน์สูงสุด

(๑.๒) สรุปสาระสำคัญ**สภาพปัญหา / ความต้องการ:**

ภายหลังจากฤดูการทำนาปี เกษตรกรที่ผลิตข้าวจะทำการไถกลบตอซังข้าวเพื่อปรับปรุงบำรุงดินและงดการเผาในพื้นที่นา ซึ่งส่วนใหญ่จะไม่ทำการปลูกพืชหลังการทำนา เนื่องจากยังขาดปัจจัยการผลิตและองค์ความรู้ในการผลิตพืชหลังนาทั้งปริมาณน้ำที่พืชแต่ละชนิดต้องการที่อาจจะไม่เพียงพอตลอดฤดูกาลผลิต ดังนั้น การส่งเสริมให้เกษตรกรได้มีความรู้ ความเข้าใจ ด้านการผลิต การดูแลรักษา การเก็บเกี่ยว ตลอดจนการบริหารจัดการสินค้าเกษตร พร้อมกับสนับสนุนปัจจัยการผลิตพืช เช่น พันธุ์พืชอายุสั้นที่มีอายุการเก็บเกี่ยวไม่เกิน ๑๒๐ วัน วัสดุปรับปรุงบำรุงดิน ให้เกษตรกร เพื่อเป็นทางเลือกให้กับเกษตรกรในการปลูกพืชหลังนา ซึ่งจะส่งผลให้เกษตรกรมีรายได้เพิ่มเติมเกิดความมั่นคงและยั่งยืนในอาชีพการเกษตร

(๒) ข้อมูลทั่วไปของโครงการ**(๒.๑) วัตถุประสงค์ของโครงการ**

- ๑) เพื่อส่งเสริมการปลูกพืชหลังฤดูทำนาเพื่อสร้างรายได้เสริมให้แก่เกษตรกร
- ๒) เพื่อเป็นการปลูกพืชหมุนเวียน ปรับปรุงบำรุงดิน ลดการเผาในพื้นที่การเกษตร

(๒.๒) สถานภาพของโครงการ

- โครงการเดิม โครงการใหม่

(๒.๓) ประเภทของโครงการ

- พัฒนา ดำเนินการปกติ

(๒.๔) ระยะเวลาดำเนินโครงการ ๑ ปีเริ่มต้นปี ตุลาคม ๒๕๖๘ สิ้นสุดปี กันยายน ๒๕๖๙

(๒.๕) สถานที่ดำเนินโครงการ: (ระบุพื้นที่ดำเนินการ เช่น อำเภอ ตำบล หมู่บ้าน เป็นต้น)
เกษตรกรในอำเภอทั้ง ๙ อำเภอ ในจังหวัดยโสธร

(๓) กลุ่มเป้าหมาย และผู้มีส่วนได้ส่วนเสีย**(๓.๑) กลุ่มเป้าหมาย**

เกษตรกร/กลุ่มเกษตรกร ผู้ทำการเกษตรในพื้นที่จังหวัดยโสธร จำนวน ๑๘๐ราย

(๓.๒) ผู้มีส่วนได้ส่วนเสีย

- ๑) เกษตรกร/กลุ่มเกษตรกรผู้ปลูกพืชหลังนา
- ๒) ผู้จำหน่ายปัจจัยการผลิตทางการเกษตร
- ๓) ผู้บริโภค
- ๔) ส่วนราชการ
- ๕) ภาคเอกชน

(๔) เป้าหมาย ผลลัพธ์ และผลกระทบโครงการ**(๔.๑) เป้าหมายโครงการ**

ตัวชี้วัด: จำนวนเกษตรกรผู้ปลูกพืชหลังนามีรายได้เพิ่มขึ้น ไม่น้อยกว่าร้อยละ ๘๐ ของเกษตรกรที่เข้าร่วมโครงการ และมีพื้นที่ปลูกพืชหลังนาเพิ่มขึ้นไม่น้อยกว่า ๓๖๐ ไร่

(๔.๒) ผลผลิต

๑) เกษตรกรจำนวน ๑๘๐ ราย มีองค์ความรู้เกี่ยวกับการผลิต การดูแลรักษา และการเก็บเกี่ยวพืชหลังนา

๒) เกษตรกรผู้ปลูกพืชหลังนา จำนวน ๑๘๐ ราย มีรายได้เสริมหลังฤดูทำนา

๓) เกิดการรวมกลุ่มและเชื่อมโยงเครือข่ายเกษตรกรผู้ปลูกพืชหลังนา จำนวน ๙ จุด

(๔.๓) ผลลัพธ์

๑) เกษตรกรที่เข้าร่วมโครงการสามารถนำความรู้ที่ได้ไปปรับใช้ในการผลิตพืชหลังนาให้มีคุณภาพ เกิดการรวมกลุ่มและสามารถเชื่อมโยงเครือข่ายการผลิตการตลาดได้

๒) เกษตรกรที่เข้าร่วมโครงการมีรายได้เพิ่มขึ้น ไม่น้อยกว่าร้อยละ ๘๐ ของเกษตรกรที่เข้าร่วมโครงการ

(๔.๔) ผลกระทบ

เชิงบวก: การปลูกพืชหลังนาเป็นกระบวนการปลูกพืชหมุนเวียนที่สามารถช่วยในการปรับปรุงบำรุงดิน และเพิ่มธาตุอาหารให้กับพืช ทำให้เกษตรกรลดต้นทุนการผลิตและมีรายได้หลังจากเก็บเกี่ยวข้าวเพิ่มขึ้น คุณภาพชีวิตเกษตรกรดีขึ้น

เชิงลบ : ไม่มี

(๕) แนวทางการดำเนินงาน

กิจกรรมย่อย	ระยะเวลาที่จะเริ่มดำเนินการ			
	ต.ค.-ธ.ค. ๖๘	ม.ค.-มี.ค. ๖๙	เม.ย.-มิ.ย. ๖๙	ก.ค.-ก.ย. ๖๙
กิจกรรมที่ ๑ ถ่ายทอดความรู้การปลูกพืชหลังฤดูทำนาให้เกษตรกร (๓ ครั้ง/กลุ่ม)				
๑.๑ คัดเลือกเกษตรกรเข้าร่วมโครงการ	✓			
๑.๒ ถ่ายทอดความรู้การปลูกพืชหลังฤดูทำนาให้เกษตรกร (๓ ครั้ง/กลุ่ม) และสนับสนุนปัจจัยการผลิตต้นแบบ	✓	✓		

(๖) วิธีการดำเนินงาน ดำเนินการเอง จ้างเหมา

(๗) วงเงินของโครงการ จำนวน ๘๖๔,๐๐๐ บาท

(๘) รายงานความสำเร็จของการดำเนินงานที่ผ่านมา

(๙) ภารกิจขององค์กรปกครองส่วนท้องถิ่น

โครงการไม่ใช่ภารกิจขององค์กรปกครองส่วนท้องถิ่น

โครงการเป็นภารกิจขององค์กรปกครองส่วนท้องถิ่น (ต้องมีเหตุผลความจำเป็นและเกิน

ศักยภาพขององค์กรปกครองส่วนท้องถิ่น)

มีหนังสือยืนยันจากองค์กรปกครองส่วนท้องถิ่น

ไม่มีหนังสือยืนยันจากองค์กรปกครองส่วนท้องถิ่น

(๑๐) ความพร้อมของโครงการ

(๑๐.๑) พื้นที่ดำเนินโครงการ

ดำเนินการได้ทันที หมายถึง ได้ศึกษาความเหมาะสมและกำหนดพื้นที่ดำเนินการหรือได้รับอนุญาตตามกฎหมาย และสามารถดำเนินการได้ทันที

อยู่ในระหว่างเตรียมการ หมายถึง ได้ศึกษาความเหมาะสมและกำหนดพื้นที่ดำเนินการแล้ว แต่อยู่ในระหว่างจัดเตรียมพื้นที่ หรือกำลังแก้ไขปัญหา / อุปสรรคต่างๆ หรือเตรียมการขออนุญาตตามกฎหมาย

อยู่ในระหว่างศึกษาความเหมาะสม และคัดเลือกพื้นที่ดำเนินการ

(๑๐.๒) แบบรูปรายการ / แผนการปฏิบัติงาน

มี และสมบูรณ์ (ให้ระบุชื่อหน่วยงานเจ้าของรูปแบบรายการที่ใช้)

มีแต่ยังไม่สมบูรณ์ (ให้ระบุชื่อหน่วยงานเจ้าของรูปแบบรายการที่ใช้)

ไม่มี

(๑๐.๓) ความพร้อมของบุคลากร เครื่องมือ และเทคนิคการดำเนินการ

๑ บุคลากรมีประสบการณ์ ทั้งหมด บางส่วน ไม่มีประสบการณ์

๑ เครื่องมือดำเนินการ มีพร้อมดำเนินการได้ทันที

มีบางส่วนและต้องจัดหาเพิ่มเติม

ไม่มี ต้องจัดหาเพิ่มเติม

๑ เทคนิคในการบริหารจัดการ มีประสบการณ์สูง

มีประสบการณ์ปานกลาง

ไม่มีประสบการณ์

(๑๐.๔) ผลกระทบสิ่งแวดล้อม

ผ่านคณะกรรมการสิ่งแวดล้อมแห่งชาติแล้ว

อยู่ระหว่างการพิจารณาของคณะกรรมการสิ่งแวดล้อมแห่งชาติ

คณะกรรมการสิ่งแวดล้อมแห่งชาติยังไม่พิจารณา

(๑๐.๕) รายงานการศึกษาความเหมาะสม (FS)

ไม่ต้องทำรายงานการศึกษา

ต้องทำรายงานการศึกษา

(๑๑) วิธีการบริหารจัดการหรือการดูแลบำรุงรักษา เมื่อโครงการแล้วเสร็จ เพื่อให้เกิดความยั่งยืนของโครงการ

๑) แต่งตั้งคณะกรรมการกลุ่มผู้ปลูกพืชหลังนาสร้างรายได้ เพื่อบริหารจัดการตั้งแต่การวางแผนการผลิต การแปรรูป และการตลาด

๒) จัดตั้งกองทุนกลุ่มเกษตรกรผู้ปลูกพืชหลังนาสร้างรายได้ เพื่อเป็นต้นทุนสนับสนุนการผลิตในฤดูกาลผลิตต่อไป

(๑๒) ปัญหา อุปสรรคและข้อจำกัด :-

แบบฟอร์มรายละเอียดงบประมาณโครงการตามแผนปฏิบัติการราชการจังหวัด

งบรายจ่าย - รายการ (ทะเบียนรายการ ประเภทรายการ ของสำนักงานงบประมาณ)	งบประมาณ		ค่าใช้จ่าย
	พ.ศ. ๒๕๖๘ (ถ้ามี)	พ.ศ. ๒๕๖๙	
โครงการ : ส่งเสริมการปลูกพืชหลังฤดูทำนาเพื่อสร้างรายได้ให้เกษตรกร		๘๖๔,๐๐๐	
กิจกรรมหลักที่ ๑ : ส่งเสริมการปลูกพืชหลังฤดูทำนาเพื่อสร้างรายได้ให้เกษตรกร		๘๖๔,๐๐๐	
กิจกรรมย่อยที่ ๑.๑ ถ่ายทอดความรู้การปลูกพืชหลังฤดูทำนาให้เกษตรกร (๓ ครั้ง/กลุ่ม)			
๑. งบดำเนินงาน			
๑.๑ ค่าตอบแทน ใช้สอยและวัสดุ			
๑.๑.๑ ค่าตอบแทน		๘๑,๐๐๐	
(๑) ค่าตอบแทนวิทยากร (สัมมนาและฝึกอบรม)		๘๑,๐๐๐	ค่าตอบแทนวิทยากร จำนวน ๙ กลุ่ม ๆ ละ ๓ ครั้ง ๆ ละ ๕ ชั่วโมง ๆ ละ ๖๐๐ บาท
๑.๑.๒ ค่าใช้สอย		๑๘,๐๐๐	
(๑) ค่าจ้างเหมาบริการ		๑๘,๐๐๐	ค่าจ้างเหมาจัดทำเอกสารประกอบการฝึกอบรม จำนวน ๑๘๐ ชุด ๆ ละ ๑๐๐ บาท
(๒) ค่าใช้จ่ายในการสัมมนาและฝึกอบรม		๘๑,๐๐๐	ค่าอาหารกลางวัน จำนวน ๑๘๐ คน ๆ ละ ๓ มื้อ ๆ ละ ๑๕๐ บาท
		๒๗,๐๐๐	ค่าอาหารว่างและเครื่องดื่ม จำนวน ๑๘๐ คน ๆ ละ ๖ มื้อ ๆ ละ ๒๕ บาท
(๓) ค่าเบี้ยเลี้ยง ค่าเช่าที่พักและค่าพาหนะ		๘๐,๐๐๐	ค่าเบี้ยเลี้ยงและพาหนะเจ้าหน้าที่ระดับจังหวัด/อำเภอ ในการถ่ายทอดความรู้ให้คำแนะนำ ปรึกษาแก่เกษตรกร ติดตามประเมินผล จำนวน ๒๐ คน ๆ ละ ๑๐ วัน ๆ ละ ๔๐๐ บาท

งบรายจ่าย - รายการ (ทะเบียนรายการ ประเภทรายการ ของสำนักงบประมาณ)	งบประมาณ		ค่าใช้จ่าย
	พ.ศ. ๒๕๖๘ (ถ้ามี)	พ.ศ. ๒๕๖๙	
๑.๑.๓ ค่าวัสดุ (๑) วัสดุสำนักงาน (๒) ค่าวัสดุสนามและการฝึก (๒) วัสดุการเกษตร		๕๗๗,๐๐๐ ๑๙,๐๐๐ ๑๘๐,๐๐๐ ๓๗๘,๐๐๐	ค่าวัสดุสำนักงาน จำนวน ๑๙,๐๐๐ บาท ค่าวัสดุฝึกอบรมเกษตรกรต้นแบบ เพื่อฝึกอบรมถ่ายทอดความรู้และสาธิต จำนวน ๙ กลุ่ม ๆ ละ ๒๐,๐๐๐ บาท ค่าวัสดุการเกษตรตามความต้องการของกลุ่ม จำนวน ๙ กลุ่ม ๆ ละ ๔๒,๐๐๐ บาท

แบบฟอร์มข้อมูลพื้นฐานโครงการของจังหวัด (ระดับกิจกรรมย่อย)

(๑ ชุด : ๑ กิจกรรมหลัก)

ลำดับความสำคัญ.....

ชื่อโครงการ : เพิ่มประสิทธิภาพการผลิตมันสำปะหลัง

กิจกรรมหลัก เพิ่มประสิทธิภาพการผลิตมันสำปะหลัง

วงเงิน ๑,๘๖๙,๕๐๐ บาท

ยุทธศาสตร์ชาติ การสร้างโอกาสและความเสมอภาคทางสังคม

แผนแม่บทฯ :พลังทางสังคม

ประเด็นการพัฒนาของจังหวัด:ส่งเสริมเกษตรอินทรีย์ครบวงจรและได้มาตรฐาน

แผนงาน:ส่งเสริม พัฒนาและยกระดับ การรับรองเกษตรปลอดภัยและเกษตรอินทรีย์ ให้ได้รับรองมาตรฐาน

หน่วยดำเนินการ:สำนักงานเกษตรจังหวัดยโสธร

ผู้รับผิดชอบ: นายนพดล ผุคผ่อง ตำแหน่ง เกษตรจังหวัด

สถานที่ติดต่อ สำนักงานเกษตรจังหวัดยโสธร

หมายเลขโทรศัพท์ ๐๔๕-๗๗๙๐๒๐

(๑) หลักการและเหตุผล

(๑.๑) ที่มา : (ระบุ เช่น มติ ครม. นโยบายรัฐบาล ยุทธศาสตร์ชาติ แผนพัฒนาเศรษฐกิจและสังคมแห่งชาติ แผนพัฒนาภาค แผนพัฒนาจังหวัด)

ประเทศไทยได้กำหนดยุทธศาสตร์ชาติ ๒๐ ปี ภายใต้วิสัยทัศน์ “ประเทศไทยมีความมั่นคง มั่งคั่ง ยั่งยืนเป็นประเทศพัฒนาแล้ว ด้วยการพัฒนาตามหลักปรัชญาของเศรษฐกิจพอเพียง” โดยมียุทธศาสตร์ชาติ ๖ ยุทธศาสตร์ ซึ่งยุทธศาสตร์ด้านการสร้างความสามารถในการแข่งขัน เป็นหนึ่งในยุทธศาสตร์หลักที่สำคัญ การพัฒนาภาคการเกษตรให้มีศักยภาพและขีดความสามารถทางการแข่งขัน จะเป็นปัจจัยแห่งความสำเร็จ ที่สำคัญที่จะช่วยให้การดำเนินการตามยุทธศาสตร์ชาติในด้านต่าง ๆ สามารถบรรลุวัตถุประสงค์ได้ตามเป้าหมาย โดยเฉพาะด้านการสร้างความสามารถในการแข่งขัน เป็นการยกระดับผลิตภาพการผลิตและสร้างมูลค่าเพิ่มให้กับผลิตภัณฑ์และสินค้าเกษตร

แผนพัฒนาเศรษฐกิจและสังคมแห่งชาติ ฉบับที่ ๑๓ เป้าหมายระดับมหุทธมาয় มูลค่าเพิ่มของสินค้าเกษตรและเกษตรแปรรูปสูงขึ้น ตัวชี้วัดและค่าเป้าหมาย ผลิตภัณฑ์มวลรวมในประเทศสาขาเกษตรเติบโต ร้อยละ ๔.๕ ต่อปี กลยุทธ์ที่ ๓ การขยายผลเกษตรยั่งยืนที่เป็นมิตรกับสิ่งแวดล้อมและมีมูลค่าเพิ่มสูง กลยุทธ์ย่อย ส่งเสริมการทำเกษตรยั่งยืนที่ตระหนักถึงผลกระทบต่อสิ่งแวดล้อม และสนับสนุนปัจจัยการผลิตที่จำเป็น

(๑.๒) สรุปสาระสำคัญ

สภาพปัญหา / ความต้องการ : ประเทศไทยเป็นผู้ผลิตมันสำปะหลังรายใหญ่อันดับสองของโลก รองจากประเทศไนจีเรียมีพื้นที่ปลูกประมาณ ๑๑,๐๐๐,๐๐๐ ไร่ ส่วนมากมีการเพาะปลูกในภาคตะวันออกเฉียงเหนือและภาคกลาง เนื่องจากมีสภาพภูมิอากาศและภูมิประเทศเหมาะสม จังหวัดยโสธร มีพื้นที่ปลูกประมาณ ๑๐๔,๐๐๐ ไร่ ปัจจุบันในพื้นที่จังหวัดยโสธรมีแหล่งรับซื้อเพื่อแปรรูปมันสำปะหลังและผลผลิตไม่เพียงพอ และการปลูกมันสำปะหลังของเกษตรกรทั่วไปมีต้นทุนสูง แต่ผลผลิตกลับได้น้อย ไม่คุ้มทุน การเพิ่มประสิทธิภาพการผลิตมันสำปะหลัง จึงจึงจำเป็นต้องดำเนินการเพื่อให้เกษตรกรหันมาให้ความสำคัญ เพื่อลดต้นทุนการผลิต เพิ่มศักยภาพในการแข่งขัน เพื่อยกระดับมูลค่าในการผลิตมันสำปะหลังและสร้างรายได้เพิ่มขึ้นให้กับเกษตรกรเกิดความมั่นคงและยั่งยืนในอาชีพการเกษตรต่อไป

ความเร่งด่วน : (ระบุระดับความจำเป็นเร่งด่วน) : มีความจำเป็นเร่งด่วนมาก มีความจำเป็นอย่างยิ่งที่จะต้องเร่งดำเนินการ เพิ่มขีดความสามารถทางการแข่งขันภาคการเกษตร รักษาฐานรายได้เดิมและสร้างฐานรายได้ใหม่ยกระดับคุณภาพชีวิตของเกษตรกร ส่งผลให้เกษตรกรสามารถพึ่งตนเองในการสร้างความมั่นคงด้านอาชีพการเกษตร มีรายได้เพิ่มขึ้นและมีคุณภาพชีวิตที่ดีและจะส่งผลต่ออัตราการขยายตัวทางเศรษฐกิจของจังหวัดต่อไป

(๒) ข้อมูลทั่วไปของโครงการ

(๒.๑) วัตถุประสงค์ของโครงการ

๒.๑ เพื่อพัฒนาศักยภาพของเกษตรกรให้มีความรู้เกี่ยวกับการผลิต การดูแลรักษาและการเก็บเกี่ยวมันสำปะหลัง

๒.๒ เพื่อส่งเสริมและพัฒนาให้เกิดการรวมกลุ่มผู้ผลิตมันสำปะหลังสามารถเชื่อมโยงเครือข่ายการผลิตและการตลาดได้

(๒.๒) สถานภาพของโครงการ

โครงการเดิม โครงการใหม่

(๒.๓) ประเภทของโครงการ

พัฒนา ดำเนินการปกติ

(๒.๔) ระยะเวลาดำเนินโครงการ ๑ ปี เริ่มต้นปี ตุลาคม ๒๕๖๘ สิ้นสุดปี กันยายน ๒๕๖๙

(๒.๕) สถานที่ดำเนินโครงการ : (ระบุพื้นที่ดำเนินการ เช่น อำเภอ ตำบล หมู่บ้าน เป็นต้น)
อำเภอทั้ง ๙ อำเภอ จังหวัดยโสธร

(๓) กลุ่มเป้าหมาย และผู้มีส่วนได้ส่วนเสีย

(๓.๑) กลุ่มเป้าหมาย : เกษตรกรผู้ปลูกมันสำปะหลัง จำนวน ๒๕๐ ราย พื้นที่เพาะปลูก ๗๕๐ ไร่

(๓.๒) ผู้มีส่วนได้ส่วนเสีย : เกษตรกรผู้ปลูกมันสำปะหลัง ผู้ประกอบการลานมัน ผู้ประกอบการโรงแปง

(๔) เป้าหมาย ผลลัพธ์ และผลกระทบโครงการ

(๔.๑) เป้าหมายโครงการ

ตัวชี้วัด

เกษตรกร จำนวน ๒๕๐ ราย ได้รับถ่ายทอดเทคโนโลยีการเพิ่มประสิทธิภาพการผลิตมันสำปะหลัง

(๔.๒) ผลผลิต

มีพื้นที่ปลูกมันสำปะหลังที่มีคุณภาพเพิ่มขึ้น จำนวน ๗๕๐ ไร่

(๔.๓) ผลลัพธ์

๑) เกษตรกรได้รับถ่ายทอดเทคโนโลยีการเพิ่มประสิทธิภาพการผลิตมันสำปะหลัง

๒) เกษตรกรสามารถถ่ายทอดความรู้การเพิ่มประสิทธิภาพการผลิตมันสำปะหลังให้แก่เกษตรกรผู้สนใจได้

(๔.๔) ผลกระทบ :

เชิงบวก : เกษตรกรผู้ปลูกมันสำปะหลังมีองค์ความรู้การเพิ่มประสิทธิภาพการผลิตมันสำปะหลัง

เชิงลบ : -

(๕) แนวทางการดำเนินงาน

(แสดงรายละเอียดกิจกรรมที่จะทำภายใต้โครงการที่จังหวัด/กลุ่มจังหวัด เสนอขอ และทำเครื่องหมาย ✓ ลงในช่องระยะเวลาที่จะเริ่มดำเนินงานของแต่ละกิจกรรมสำคัญด้วย)

กิจกรรมย่อย	ระยะเวลาที่จะเริ่มดำเนินการ			
	ต.ค.-ธ.ค. ๖๘	ม.ค.-มี.ค. ๖๙	เม.ย.-มิ.ย. ๖๙	ก.ค.-ก.ย. ๖๙
เพิ่มประสิทธิภาพการผลิตมันสำปะหลัง				
๑.๑ อบรมการเตรียมความพร้อมก่อนเข้าร่วมโครงการ	✓			
๑.๒ อบรมถ่ายทอดเทคโนโลยีการเพิ่มประสิทธิภาพการผลิตมันสำปะหลัง (๒ ครั้ง/กลุ่ม)	✓	✓		
๑.๓ การศึกษาดูงานแลกเปลี่ยนเรียนรู้แหล่งผลิตมันสำปะหลัง/กระบวนการแปรรูปมันสำปะหลัง		✓	✓	
๑.๔ สนับสนุนปัจจัยการผลิตการเพิ่มประสิทธิภาพการผลิตมันสำปะหลัง		✓	✓	
๑.๕ จัดงานประชาสัมพันธ์และรณรงค์การผลิตมันสำปะหลังคุณภาพ			✓	

(๖) วิธีการดำเนินงาน ดำเนินการเอง จ้างเหมา

(๗) วงเงินของโครงการ จำนวน ๑,๘๖๙,๕๐๐ บาท

(ให้กรอกรายละเอียดข้อมูลตามแบบฟอร์มรายละเอียดจำแนกตามงบรายจ่ายด้วย)

(๘) รายงานความสำเร็จของการดำเนินงานที่ผ่านมา

ยังไม่ดำเนินการ

(๙) ภารกิจขององค์กรปกครองส่วนท้องถิ่น

โครงการไม่ใช่ภารกิจขององค์กรปกครองส่วนท้องถิ่น

โครงการเป็นภารกิจขององค์กรปกครองส่วนท้องถิ่น

(๑๐) ความพร้อมของโครงการ

(๑๐.๑) พื้นที่ดำเนินโครงการ

ดำเนินการได้ทันที หมายถึง ได้ศึกษาความเหมาะสมและกำหนดพื้นที่ดำเนินการหรือได้รับอนุญาตตามกฎหมาย และสามารถดำเนินการได้ทันที

อยู่ในระหว่างเตรียมการ หมายถึง ได้ศึกษาความเหมาะสมและกำหนดพื้นที่ดำเนินการแล้ว แต่อยู่ในระหว่างจัดเตรียมพื้นที่ หรือกำลังแก้ไขปัญหา / อุปสรรคต่างๆ หรือเตรียมการขออนุญาตตามกฎหมาย

อยู่ในระหว่างศึกษาความเหมาะสม และคัดเลือกพื้นที่ดำเนินการ

(๑๐.๒) แบบรูปรายการ/ แผนการปฏิบัติงาน

มี และสมบูรณ์ (ให้ระบุชื่อหน่วยงานเจ้าของรูปแบบรายการที่ใช้)

- มีแต่ยังไม่สมบูรณ์ (ให้ระบุชื่อหน่วยงานเจ้าของรูปแบบรายการที่ใช้)
- ไม่มี

(๑๐.๓) ความพร้อมของบุคลากร เครื่องมือ และเทคนิคการดำเนินการ

- ๑) บุคลากรมีประสบการณ์ ทั้งหมด บางส่วน ไม่มีประสบการณ์
- ๒) เครื่องมือดำเนินการ มี พร้อมดำเนินการได้ทันที
 มีบางส่วนและต้องจัดหาเพิ่มเติม
 ไม่มี ต้องจัดหาเพิ่มเติม
- ๓) เทคนิคในการบริหารจัดการ มีประสบการณ์สูง
 มีประสบการณ์ปานกลาง
 ไม่มีประสบการณ์

(๑๐.๔) ผลกระทบสิ่งแวดล้อม

- ผ่านคณะกรรมการสิ่งแวดล้อมแห่งชาติแล้ว
- อยู่ระหว่างการพิจารณาของคณะกรรมการสิ่งแวดล้อมแห่งชาติ
- คณะกรรมการสิ่งแวดล้อมแห่งชาติยังไม่พิจารณา

(๑๐.๕) รายงานการศึกษาความเหมาะสม (FS)

- ไม่ต้องทำรายงานการศึกษา
- ต้องทำรายงานการศึกษา

(๑๑) วิธีการบริหารจัดการหรือการดูแลบำรุงรักษา เมื่อโครงการแล้วเสร็จ เพื่อให้เกิดความยั่งยืนของโครงการ

- ๑) แต่งตั้งคณะกรรมการกลุ่มผู้ปลูกมันสำปะหลัง เพื่อบริหารจัดการตั้งแต่การวางแผนการผลิตและการตลาด
- ๒) จัดตั้งกองทุนกลุ่มเกษตรกรผู้ปลูกมันสำปะหลัง เพื่อเป็นต้นทุนสนับสนุนการผลิตในฤดูกาลผลิตต่อไป

(๑๒) ปัญหา อุปสรรคและข้อจำกัด : -

แบบฟอร์มรายละเอียดจำแนกตามงบรายจ่าย (๑ ชุด : ๑ กิจกรรมหลัก)

งบรายจ่าย - รายการ (ทะเบียนรายการ ประเภทรายการ ของสำนัก งบประมาณ)	งบประมาณ		คำชี้แจง
	พ.ศ. ๒๕๖๘ (ถ้ามี)	พ.ศ. ๒๕๖๙	
<p>แผนงาน : ส่งเสริม พัฒนาและยกระดับ การรับรอง เกษตรกรปลอดภัย และเกษตรกรอินทรีย์ ให้ได้ รับรองมาตรฐาน</p> <p>ผลผลิต : การพัฒนาด้านเกษตร</p> <p>โครงการ : เพิ่มประสิทธิภาพการผลิตมันสำปะหลัง</p>		๑,๘๙๖,๕๐๐	
<p>โครงการ : เพิ่มประสิทธิภาพการผลิตมันสำปะหลัง</p> <p>กิจกรรมหลักที่ ๑ : เพิ่มประสิทธิภาพการผลิตมัน สำปะหลัง</p> <p>กิจกรรมย่อยที่ ๑.๑ อบรมการเตรียมความพร้อมก่อน เข้าร่วมโครงการ</p> <p>๑. งบดำเนินงาน</p> <p>๑.๑ ค่าตอบแทน ใช้สอยและวัสดุ</p> <p>๑.๑.๑ ค่าตอบแทน</p> <p>(๑) ค่าตอบแทนวิทยากร (สัมมนาและฝึกอบรม)</p> <p>๑.๑.๒ ค่าใช้สอย</p> <p>(๑) ค่าจ้างเหมาบริการ</p> <p>(๒) ค่าใช้จ่ายในการสัมมนาและฝึกอบรม</p> <p>(๓) ค่าเบี้ยเลี้ยง ค่าเช่าที่พักและค่าพาหนะ</p> <p>๑.๑.๓ ค่าวัสดุ</p> <p>(๑) วัสดุสำนักงาน</p>		<p>๑๗๕,๐๐๐</p> <p>๙,๐๐๐</p> <p>๙,๐๐๐</p> <p>๑๓๕,๕๐๐</p> <p>๒๕,๐๐๐</p> <p>๑๐,๕๐๐</p> <p>๓๗,๕๐๐</p> <p>๑๒,๕๐๐</p> <p>๕๐,๐๐๐</p> <p>๓๐,๕๐๐</p> <p>๓๐,๕๐๐</p>	<p>ค่าตอบแทนวิทยากร จำนวน ๓ จุด ๆ ละ ๕ ชั่วโมง ๆ ละ ๖๐๐ บาท</p> <p>ค่าจ้างเหมาจัดทำเอกสารประกอบการฝึกอบรม จำนวน ๒๕๐ ชุด ๆ ละ ๑๐๐ บาท</p> <p>ค่าจ้างเหมาจัดเตรียมสถานที่ เครื่องเสียง จำนวน ๓ จุด ๆ ละ ๓,๕๐๐ บาท</p> <p>ค่าอาหารกลางวัน จำนวน ๑ วัน ๆ ละ ๒๕๐ คน ๆ ละ ๑๕๐ บาท</p> <p>ค่าอาหารว่างและเครื่องดื่ม จำนวน ๒๕๐ คน ๆ ละ ๑ วัน ๆ ละ ๒ มื้อ ๆ ละ ๒๕ บาท</p> <p>ค่าพาหนะเกษตรกร จำนวน ๑ ครั้ง ๆ ๒๕๐ คน ๆ ละ ๒๐๐ บาท</p> <p>ค่าวัสดุสำนักงาน จำนวน ๓๐,๕๐๐ บาท</p>

งบรายจ่าย – รายการ (ทะเบียนรายการ ประเภทรายการ ของสำนัก งบประมาณ)	งบประมาณ		คำชี้แจง
	พ.ศ. ๒๕๖๘ (ถ้ามี)	พ.ศ. ๒๕๖๙	
<p>กิจกรรมย่อยที่ ๑.๒ อบรมถ่ายทอดเทคโนโลยีการเพิ่ม ประสิทธิภาพการผลิตมันสำปะหลัง (๒ ครั้ง/กลุ่ม)</p> <p>๑. งบดำเนินงาน</p> <p>๑.๑ ค่าตอบแทน ใช้สอยและวัสดุ</p> <p>๑.๑.๑ ค่าตอบแทน</p> <p>(๑) ค่าตอบแทนวิทยากร (สัมมนาและฝึกอบรม)</p> <p>๑.๑.๒ ค่าใช้สอย</p> <p>(๑) ค่าจ้างเหมาบริการ</p> <p>(๒) ค่าใช้จ่ายในการสัมมนาและฝึกอบรม</p> <p>(๓) ค่าเบี้ยเลี้ยง ค่าเช่าที่พักและค่าพาหนะ</p> <p>๑.๑.๓ ค่าวัสดุ</p> <p>(๑) วัสดุสำนักงาน</p> <p>(๒) วัสดุการเกษตร</p>		<p>๓๔๕,๐๐๐</p> <p>๖๐,๐๐๐</p> <p>๖๐,๐๐๐</p> <p>๑๘๕,๐๐๐</p> <p>๒๕,๐๐๐</p> <p>๗๕,๐๐๐</p> <p>๒๕,๐๐๐</p> <p>๖๐,๐๐๐</p> <p>๑๐๐,๐๐๐</p> <p>๒๕,๐๐๐</p> <p>๗๕,๐๐๐</p>	<p>ค่าตอบแทนวิทยากร จำนวน ๑๐ กลุ่ม ๆ ละ ๒ ครั้ง ๆ ละ ๕ ชั่วโมง ๆ ละ ๖๐๐ บาท</p> <p>ค่าจ้างเหมาจัดทำเอกสารประกอบการฝึกอบรม จำนวน ๒๕๐ ชุด ๆ ละ ๑๐๐ บาท</p> <p>ค่าอาหารกลางวันเกษตรกร จำนวน ๒๕๐ คน ๆ ละ ๒ มื้อ ๆ ละ ๑๕๐ บาท</p> <p>ค่าอาหารว่างและเครื่องดื่ม เกษตรกร จำนวน ๒๕๐ คน ๆ ละ ๔ มื้อ ๆ ละ ๒๕ บาท</p> <p>ค่าเบี้ยเลี้ยงและค่าพาหนะเจ้าหน้าที่ระดับจังหวัด/อำเภอ จำนวน ๒๐ คน ๆ ละ ๖ วัน ๆ ละ ๕๐๐ บาท</p> <p>ค่าวัสดุสำนักงาน จำนวน ๒๕๐ คน ๆ ละ ๑๐๐ บาท</p> <p>ค่าวัสดุฝึกอบรม จำนวน ๒๕๐ ๆ ละ ๓๐๐ บาท</p>
<p>กิจกรรมย่อยที่ ๑.๓ การศึกษาดูงานแลกเปลี่ยนเรียนรู้ แหล่งผลิตมันสำปะหลัง/กระบวนการแปรรูปมัน สำปะหลัง</p> <p>๑. งบดำเนินงาน</p> <p>๑.๑ ค่าตอบแทน ใช้สอยและวัสดุ</p> <p>๑.๑.๑ ค่าใช้สอย</p> <p>(๑) ค่าจ้างเหมาบริการ</p> <p>(๒) ค่าใช้จ่ายในการสัมมนาและฝึกอบรม</p>		<p>๗๔,๕๐๐</p> <p>๗๔,๕๐๐</p> <p>๔๐,๐๐๐</p> <p>๑๓,๕๐๐</p> <p>๔,๕๐๐</p> <p>๑๓,๕๐๐</p> <p>๓,๐๐๐</p>	<p>ค่าจ้างเหมารถโดยสารไม่ประจำทาง จำนวน ๒ คัน คันละ ๑ วัน วันละ ๒๐,๐๐๐ บาท</p> <p>ค่าอาหารกลางวันเกษตรกรและเจ้าหน้าที่ จำนวน ๙๐ คน ๆ ละ ๑ มื้อ ๆ ละ ๑๕๐ บาท</p> <p>ค่าอาหารว่างและเครื่องดื่มเกษตรกรและเจ้าหน้าที่ จำนวน ๙๐ คน ๆ ละ ๒ มื้อ ๆ ละ ๒๕ บาท</p> <p>ค่าอาหารเย็นเกษตรกรและเจ้าหน้าที่ จำนวน ๙๐ คน ๆ ละ ๑ มื้อ ๆ ละ ๑๕๐ บาท</p> <p>ค่าของสมนาคุณสถานที่ศึกษาดูงาน จำนวน ๒ แห่ง แห่งละ ๑,๕๐๐ บาท</p>

งบรายจ่าย – รายการ (ทะเบียนรายการ ประเภทรายการ ของสำนัก งบประมาณ)	งบประมาณ		คำชี้แจง
	พ.ศ. ๒๕๖๘ (ถ้ามี)	พ.ศ. ๒๕๖๙	
กิจกรรมย่อยที่ ๑.๔ สนับสนุนปัจจัยการผลิตการเพิ่ม ประสิทธิภาพการผลิตมันสำปะหลัง ๑. งบดำเนินงาน ๑.๑ ค่าตอบแทน ใช้สอยและวัสดุ ๑.๑.๑ ค่าวัสดุ (๑) วัสดุการเกษตร		๑,๒๐๐,๐๐๐ ๑,๒๐๐,๐๐๐ ๑,๒๐๐,๐๐๐	ค่าปัจจัยการผลิตฯ ตามความต้องการเกษตรกร จำนวน ๑๐ กลุ่ม ๆ ละ ๑๒๐,๐๐๐ บาท

งบรายจ่าย – รายการ (ทะเบียนรายการ ประเภทรายการ ของสำนัก งบประมาณ)	งบประมาณ		คำชี้แจง
	พ.ศ. ๒๕๖๘ (ถ้ามี)	พ.ศ. ๒๕๖๙	
กิจกรรมย่อยที่ ๑.๕ จัดงานประชาสัมพันธ์และรณรงค์ การผลิตมันสำปะหลังคุณภาพ ๑. งบดำเนินงาน ๑.๑ ค่าตอบแทน ใช้สอยและวัสดุ ๑.๑.๑ ค่าใช้สอย (๑) ค่าจ้างเหมาบริการ		๗๕,๐๐๐ ๗๕,๐๐๐ ๗๕,๐๐๐	ค่าจ้างเหมาจัดงานประชาสัมพันธ์และรณรงค์การผลิตมันสำปะหลังคุณภาพ จำนวน ๑ ครั้ง ๆ ละ ๗๕,๐๐๐ บาท

แบบฟอร์มข้อมูลพื้นฐานโครงการของจังหวัด (ระดับกิจกรรมย่อย)

(๑ ชุด : ๑ กิจกรรมหลัก)

ลำดับความสำคัญ.....

ชื่อโครงการ : ยกระดับสินค้าเกษตรปลอดภัยและเกษตรอินทรีย์มูลค่าสูง

กิจกรรมหลัก : สร้างมูลค่าเพิ่มสินค้าเกษตรสู่การขึ้นทะเบียนสิ่งบ่งชี้ทางภูมิศาสตร์ (GI) วงเงิน ๑๕,๐๐๐ บาท

ยุทธศาสตร์ชาติ : การสร้างขีดความสามารถในการแข่งขัน

แผนแม่บทฯ : การเกษตร

ประเด็นการพัฒนาของจังหวัด : ประเด็นการพัฒนาที่ ๑ ส่งเสริมเกษตรอินทรีย์ครบวงจรและได้มาตรฐาน

แผนงาน : ส่งเสริม พัฒนา และยกระดับ การรับรองเกษตรปลอดภัยและเกษตรอินทรีย์ ให้ได้รับรองมาตรฐาน

หน่วยดำเนินการ : สำนักงานพาณิชย์จังหวัดยโสธร

ผู้รับผิดชอบ : นางสาวนงคิณ อุดมคำ ตำแหน่ง : พาณิชย์จังหวัดยโสธร สถานที่ติดต่อ สำนักงานพาณิชย์จังหวัดยโสธร

หมายเลขโทรศัพท์ ๐ ๔๕๕๘ ๖๐๖๓

(๑) หลักการและเหตุผล

(๑.๑) ที่มา : จังหวัดยโสธร กำหนดเป้าหมายการพัฒนาจังหวัดไว้ว่า “ยโสธรเมืองเกษตรอินทรีย์ เมืองแห่งวิถีอีสาน” และกำหนดเป้าหมายเพิ่มพื้นที่เกษตรอินทรีย์ให้มีจำนวน ๔๒๐,๐๐๐ ไร่ ในปี ๒๕๗๐ เพื่อให้มีผลผลิตเกษตรอินทรีย์เพิ่มขึ้นและหลากหลายชนิดมากขึ้น มีหน่วยงานภาครัฐและเอกชนที่ดำเนินงานหลายหน่วยงาน โดยมีกิจกรรมต่างๆ เช่น การอบรมให้ความรู้ด้านต่าง ๆ เพื่อยกระดับมาตรฐานของสินค้าให้เป็นที่ยอมรับของผู้บริโภค ตลอดจนการนำกลุ่มเข้าร่วมงานแสดงและจำหน่ายสินค้าในจังหวัดต่าง ๆ ของประเทศไทยและต่างประเทศ เพื่อให้กลุ่มเกษตรกรมีช่องทางจำหน่ายสินค้าเพิ่มขึ้น มีการพัฒนาด้านการตลาด สามารถเชื่อมโยงเครือข่าย รวมทั้งเพื่อสร้างภาพลักษณ์ และประชาสัมพันธ์สินค้าเกษตรอินทรีย์ของจังหวัดยโสธรให้เป็นที่รู้จักอย่างแพร่หลาย

(๑.๒) สรุปสาระสำคัญ : ปัจจุบันพฤติกรรมผู้บริโภคได้เปลี่ยนไปสู่กระแสรักสุขภาพ การคำนึงถึงสภาพแวดล้อม สุขอนามัย ส่งผลให้ความต้องการของสินค้าที่มีคุณลักษณะดังกล่าวขยายตัวเพิ่มขึ้นอย่างต่อเนื่อง และประกอบกับสินค้าเกษตรอินทรีย์และเกษตรปลอดภัยที่จังหวัดยโสธรส่งเสริมให้มีการผลิต ยังไม่มีตลาดที่รองรับแน่นอน และสถาบันเกษตรกรผู้ผลิตยังขาดทักษะทางด้านการตลาด และการเข้าถึงตลาดอย่างแท้จริง จึงจำเป็นต้องมีการดำเนินกิจกรรมด้านการตลาดที่สอดคล้องกับผลผลิตสินค้าเกษตรอินทรีย์ของจังหวัดยโสธร ที่จะมีปริมาณเพิ่มมากขึ้น ให้ความต่อเนื่องเพื่อพัฒนาการผลิตการตลาดสู่เกษตรกรอินทรีย์ที่สามารถพึ่งพาตนเองได้อย่างยั่งยืน

(๒) ข้อมูลทั่วไปของโครงการ

(๒.๑) วัตถุประสงค์ของโครงการ :

๑. เพื่อส่งเสริม เพิ่มขีดความสามารถด้านการตลาด

๒. เพื่อเป็นการสร้างความมั่นใจ และสร้างภาพลักษณ์สินค้าเกษตรให้ผู้ซื้อ ผู้บริโภคทั้งในและต่างประเทศ ได้รู้จักและมั่นใจ ในคุณภาพสินค้า

(๒.๒) สถานภาพของโครงการ

โครงการเดิม

โครงการใหม่

(๒.๓) ประเภทของโครงการ

พัฒนา

ดำเนินการปกติ

(๒.๔) ระยะเวลาดำเนินโครงการ ๑ ปี เริ่มต้นปี ตุลาคม ๒๕๖๘

สิ้นสุดปี กันยายน ๒๕๖๙

(๒.๕) สถานที่ดำเนินโครงการ : พื้นที่ ๙ อำเภอ ในจังหวัดยโสธร

(๓) กลุ่มเป้าหมาย และผู้มีส่วนได้ส่วนเสีย

(๓.๑) กลุ่มเป้าหมาย : ผู้ประกอบการ/เกษตรกร/กลุ่มเกษตรกร

(๓.๒) ผู้มีส่วนได้ส่วนเสีย : ๑. ประชาชนและผู้บริโภคทั่วไป

๒. ผู้ผลิตและผู้ประกอบการสินค้าเกษตร

(๔) เป้าหมาย ผลลัพธ์ และผลกระทบโครงการ

(๔.๑) เป้าหมายโครงการ

ตัวชี้วัด : ผู้ประกอบการ/เกษตรกร/กลุ่มเกษตรกร ในจังหวัดยโสธร ได้รับการส่งเสริมการขอขึ้นทะเบียน GI จำนวน ไม่น้อยกว่า ๕๐ ราย

(๔.๒) ผลผลิต : ผู้ประกอบการ/เกษตรกร/กลุ่มเกษตรกร ในจังหวัดยโสธร ได้รับการส่งเสริมการขอขึ้นทะเบียน GI จำนวน ไม่น้อยกว่า ๕๐ ราย

(๔.๓) ผลลัพธ์ : ประชาชน ผู้บริโภคทั้งในและต่างประเทศรู้จักและมั่นใจในคุณภาพของสินค้าที่ขึ้นทะเบียน GI

(๔.๔) ผลกระทบ :

เชิงบวก : ผู้ประกอบการ/เกษตรกร/กลุ่มเกษตรกร ได้รับการส่งเสริมการขอขึ้นทะเบียน GI และ ประชาชน ผู้บริโภคทั้งในและต่างประเทศรู้จักและมั่นใจในคุณภาพสินค้าที่ขึ้นทะเบียน GI ของจังหวัดยโสธร

เชิงลบ -

๕) แนวทางการดำเนินงาน

(แสดงรายละเอียดกิจกรรมที่จะทำภายใต้โครงการที่จังหวัดเสนอขอ และทำเครื่องหมาย ✓ ลงในช่องระยะเวลาที่จะเริ่มดำเนินงานของแต่ละกิจกรรมสำคัญด้วย)

กิจกรรมย่อย	ระยะเวลาที่จะเริ่มดำเนินการ			
	ต.ค. - ธ.ค. ๖๘	ม.ค. - มี.ค. ๖๙	เม.ย. - มิ.ย. ๖๙	ก.ค. - ก.ย. ๖๙
กิจกรรมหลัก สร้างมูลค่าเพิ่มสินค้าเกษตรสู่การขึ้นทะเบียนสิ่งบ่งชี้ทางภูมิศาสตร์ (GI)				
กิจกรรมย่อย ๑ : ค้นหาคัดเลือกสินค้าเพื่อส่งเสริมการขอขึ้นทะเบียน GI				
๑.๑ จัดประชุมคณะทำงาน ค้นหาคัดเลือกสินค้า จัดทำคำขอขึ้นทะเบียน ตรวจสอบควบคุมคุณภาพ และแหล่งที่มาสิ่งบ่งชี้ทางภูมิศาสตร์ จำนวน ๒ ครั้ง ๆ ละ ๓๐ คน		✓		✓
กิจกรรมย่อย ๒ : ส่งเสริมการขอขึ้นทะเบียน GI				
๒.๑ จัดอบรมความรู้การขอขึ้นทะเบียน GI จำนวน ๒ ครั้ง		✓	✓	

(๖) วิธีการดำเนินงาน ดำเนินการเอง จ้างเหมา

(๗) วงเงินของโครงการ จำนวน ๑๕,๐๐๐.- บาท

(ให้กรอกรายละเอียดข้อมูลตามแบบฟอร์มรายละเอียดจำแนกตามงบรายจ่ายด้วย)

(๘) รายงานความสำเร็จของการดำเนินงานที่ผ่านมา

(ให้กรอกรายละเอียดโครงการที่มีการใช้ระยะเวลาในการดำเนินการมากกว่าหนึ่งปี และโครงการที่มีการดำเนินการเป็นประจำทุกปี เช่น โครงการกระตุ้นการท่องเที่ยวประจำปี โครงการที่ดำเนินกิจกรรมเดิมแต่เปลี่ยนหรือขยายพื้นที่ดำเนินการหรือกลุ่มเป้าหมาย เป็นต้น โดยให้แสดงรายละเอียดผลการดำเนินงานและความสำเร็จในการดำเนินงานในปีที่ผ่านมา รวมทั้งต้องแสดงความก้าวหน้าในการบรรลุวัตถุประสงค์และค่าเป้าหมายที่กำหนดไว้ในแผนพัฒนาจังหวัดและแผนพัฒนากลุ่มจังหวัด)

(๙) ภารกิจขององค์กรปกครองส่วนท้องถิ่น

โครงการไม่ใช่ภารกิจขององค์กรปกครองส่วนท้องถิ่น

โครงการเป็นภารกิจขององค์กรปกครองส่วนท้องถิ่น

(๑๐) ความพร้อมของโครงการ**(๑๐.๑) พื้นที่ดำเนินโครงการ**

- ดำเนินการได้ทันที หมายถึง ได้ศึกษาความเหมาะสมและกำหนดพื้นที่ดำเนินการหรือได้รับอนุญาตตามกฎหมาย และสามารถดำเนินการได้ทันที
- อยู่ในระหว่างเตรียมการ หมายถึง ได้ศึกษาความเหมาะสมและกำหนดพื้นที่ดำเนินการแล้ว แต่อยู่ในระหว่างจัดเตรียมพื้นที่ หรือกำลังแก้ไขปัญหา / อุปสรรคต่างๆ หรือเตรียมการขออนุญาตตามกฎหมาย
- อยู่ในระหว่างศึกษาความเหมาะสม และคัดเลือกพื้นที่ดำเนินการ

(๑๐.๒) แบบรูปรายการ/ แผนการปฏิบัติงาน

- มี และสมบูรณ์ (ให้ระบุชื่อหน่วยงานเจ้าของรูปแบบรายการที่ใช้)
.....
- มีแต่ยังไม่สมบูรณ์ (ให้ระบุชื่อหน่วยงานเจ้าของรูปแบบรายการที่ใช้)
.....
- ไม่มี

(๑๐.๓) ความพร้อมของบุคลากร เครื่องมือ และเทคนิคการดำเนินการ

- ๑) บุคลากรมีประสบการณ์ ทั้งหมด บางส่วน ไม่มีประสบการณ์
- ๒) เครื่องมือดำเนินการ มีพร้อมดำเนินการได้ทันที
 มีบางส่วนและต้องจัดหาเพิ่มเติม
 ไม่มี ต้องจัดหาเพิ่มเติม
- ๓) เทคนิคในการบริหารจัดการ มีประสบการณ์สูง
 มีประสบการณ์ปานกลาง
 ไม่มีประสบการณ์

(๑๐.๔) ผลกระทบสิ่งแวดล้อม

- ผ่านคณะกรรมการสิ่งแวดล้อมแห่งชาติแล้ว
- อยู่ระหว่างการพิจารณาของคณะกรรมการสิ่งแวดล้อมแห่งชาติ
- คณะกรรมการสิ่งแวดล้อมแห่งชาติยังไม่พิจารณา

(๑๐.๕) รายงานการศึกษาความเหมาะสม (FS)

- ไม่ต้องทำรายงานการศึกษา
- ต้องทำรายงานการศึกษา

(๑๑) วิธีการบริหารจัดการหรือการดูแลบำรุงรักษา เมื่อโครงการแล้วเสร็จ เพื่อให้เกิดความยั่งยืนของโครงการ (ให้ระบุหน่วยงานให้ชัดเจน) :

๑๑.๑ หน่วยงานที่เกี่ยวข้องให้การสนับสนุนการจัดกิจกรรมทางการตลาดและจัดประชาสัมพันธ์สินค้าเกษตรปลอดภัย เกษตรอินทรีย์และผลิตภัณฑ์ ของกลุ่มจังหวัดให้เป็นที่รู้จักและยอมรับของผู้บริโภค

๑๑.๒ ส่งเสริมด้านความรู้ ความเข้าใจด้านการผลิตที่ตรงตามความต้องการของตลาดแก่กลุ่มเกษตรกร/ผู้ประกอบการ/ผู้ผลิตสินค้าเกษตรปลอดภัย เกษตรอินทรีย์ อย่างต่อเนื่อง

๑๑.๓ ส่งเสริมการรวมกลุ่มผู้ผลิต เพื่อเพิ่มอำนาจการต่อรอง และเสริมสร้างเครือข่ายการผลิตและการตลาด

(๑๒) ปัญหา อุปสรรคและข้อจำกัด :

๑๒.๑ การผลิตสินค้าของกลุ่มผู้ผลิตสินค้าเกษตรปลอดภัยและเกษตรอินทรีย์ของจังหวัดไม่หลากหลาย

๑๒.๒ การผลิตสินค้าเกษตรปลอดภัยและเกษตรอินทรีย์เป็นการผลิตที่ไม่ต่อเนื่อง มีจำนวนไม่แน่นอน ขึ้นอยู่กับ

ฤดูกาล สภาพภูมิอากาศ

แบบฟอร์มรายละเอียดจำแนกตามงบรายจ่าย (๑ ชุด : ๑ กิจกรรมหลัก)

งบรายจ่าย – รายการ (ทะเบียนรายการ ประเภทรายการ ของสำนักงบประมาณ)	งบประมาณ		คำชี้แจง
	พ.ศ.๒๕๖๘ (ถ้ามี)	พ.ศ. ๒๕๖๙	
<p>แผนงาน : ยุทธศาสตร์ส่งเสริมการพัฒนาจังหวัดและกลุ่มจังหวัดแบบบูรณาการ</p> <p>ผลผลิต : การพัฒนาด้านเกษตร</p> <p>โครงการ : ยกระดับสินค้าเกษตรปลอดภัยและเกษตรอินทรีย์มูลค่าสูง</p> <p>กิจกรรมหลักที่ ๑ สร้างมูลค่าเพิ่มสินค้าเกษตรสู่การขึ้นทะเบียนสิ่งบ่งชี้ทางภูมิศาสตร์ (GI)</p> <p>กิจกรรม : ค้นหาคัดเลือกสินค้าเพื่อส่งเสริมการขอขึ้นทะเบียน GI</p> <p>๑. งบดำเนินงาน</p> <p>๑.๑ ค่าตอบแทน ใช้สอยและวัสดุ</p> <p>๑.๑.๑ ค่าใช้สอย</p> <p>(๑) ค่าใช้จ่ายในการสัมมนาและฝึกอบรม</p> <p>(๒) ค่าจ้างเหมาบริการ</p>		๑๕,๐๐๐	
		๕,๑๐๐	
		๒,๑๐๐	
		๓,๐๐๐	- ค่าอาหารว่างและเครื่องดื่ม จำนวน ๒ ครั้งๆ ละ ๓๐ คน ๆ ละ ๓๕ บาท เป็นเงิน ๒,๑๐๐ บาท
			- ค่าเอกสารการประชุม จำนวน ๒ ครั้งๆ ละ ๓๐ ชุด ๆ ละ ๕๐ บาท เป็นเงิน ๓,๐๐๐ บาท
<p>กิจกรรม : ประชาสัมพันธ์สร้างการรับรู้การขอขึ้นทะเบียน GI</p> <p>๑. งบดำเนินงาน</p> <p>๑.๑ ค่าตอบแทน ใช้สอยและวัสดุ</p> <p>๑.๑.๑ ค่าใช้สอย</p> <p>(๑) ค่าใช้จ่ายในการสัมมนาและฝึกอบรม</p> <p>(๒) ค่าจ้างเหมาบริการ</p>		๙,๙๐๐	
		๒,๕๐๐	
		๒,๕๐๐	- ค่าอาหารว่างและเครื่องดื่ม จำนวน ๒ ครั้งๆ ละ ๒๕ คน ๆ ละ ๕๐ บาท เป็นเงิน ๒,๕๐๐ บาท
			- ค่าเอกสารการประชุม จำนวน ๒ ครั้งๆ ละ ๒๕ ชุด ๆ ละ ๕๐ บาท เป็นเงิน ๒,๕๐๐ บาท

งบรายจ่าย - รายการ (ทะเบียนรายการ ประเภทรายการ ของสำนักงานงบประมาณ)	งบประมาณ		คำชี้แจง
	พ.ศ.๒๕๖๘ (ถ้ามี)	พ.ศ. ๒๕๖๙	
๑.๑.๒ ค่าวัสดุ (๑) วัสดุเชื้อเพลิงและหล่อลื่น (๒) ค่าวัสดุสำนักงาน		๑,๒๐๐ ๓,๐๐๐ ๗๐๐	- ค่าป้ายไว้นิลประชาสัมพันธ์ จำนวน ๒ ครั้งๆ ละ ๖๐๐ บาท เป็นเงิน ๑,๒๐๐ บาท - ค่าน้ำมันเพลิง จำนวน ๒ ครั้งๆ ละ ๑,๕๐๐ บาท เป็นเงิน ๓,๐๐๐ บาท - วัสดุสำนักงาน เป็นเงิน ๗๐๐ บาท

แบบฟอร์มข้อมูลพื้นฐานโครงการของจังหวัด (ระดับกิจกรรมย่อย)

(๑ ชุด : ๑ กิจกรรมหลัก)

ลำดับความสำคัญ.....

ชื่อโครงการ : การผลิตและขยายถั่วลิสงเพื่อสร้างรายได้และพัฒนาการเกษตรในชุมชน

กิจกรรมหลัก : การผลิตและขยายถั่วลิสงเพื่อสร้างรายได้และพัฒนาการเกษตรในชุมชน วงเงิน ๗๗๐,๕๕๐บาท

ยุทธศาสตร์ชาติ : ด้านการสร้างความสามารถในการแข่งขัน

แผนแม่บทฯ : พลังทางสังคม

ประเด็นการพัฒนาของจังหวัด : ส่งเสริมเกษตรอินทรีย์ครบวงจรและได้มาตรฐาน

แผนงาน : ส่งเสริม พัฒนาและยกระดับ การรับรองเกษตรปลอดภัยและเกษตรอินทรีย์ ให้ได้รับรองมาตรฐาน

หน่วยดำเนินการ : ศูนย์วิจัยและพัฒนาการเกษตรยโสธร

ผู้รับผิดชอบ : นางสาวพัชร์ทิพา เดชพละ ตำแหน่ง : นักวิชาการเกษตรชำนาญการ

สถานที่ติดต่อ ศูนย์วิจัยและพัฒนาการ เกษตรยโสธร หมายเลขโทรศัพท์ : ๐๙๓-๐๘๒๘๐๕๕

(๑) หลักการและเหตุผล

(๑.๑) ที่มา : (ระบุ เช่น มติ ครม. นโยบายรัฐบาล ยุทธศาสตร์ชาติ แผนพัฒนาเศรษฐกิจและสังคมแห่งชาติ แผนพัฒนาภาค แผนพัฒนาจังหวัด)

ยุทธศาสตร์ชาติ ๒๐ ปี (๒๕๖๑-๒๕๘๐) ยุทธศาสตร์ที่ ๒ ด้านการสร้างความสามารถในการแข่งขัน ประเด็นยุทธศาสตร์เกษตรสร้างมูลค่า เกษตรปลอดภัย ให้ความรู้ สนับสนุนกลไกตลาด เพิ่มมูลค่าสินค้าเกษตร จังหวัดยโสธรมีพันธกิจ (Mission) ส่งเสริมและพัฒนาศักยภาพการบริหารที่พยากรณ์เกษตรเป็นเกษตรอินทรีย์และเกษตรปลอดภัยไม่กระทบสิ่งแวดล้อม มีมูลค่าเพิ่มสูงขึ้น

ถั่วลิสง (*Arachis hypogaea* L.) เป็นพืชตระกูลถั่วอีกชนิดหนึ่งที่คนไทยนิยมนำมาบริโภค สามารถนำมาใช้บริโภคได้หลายรูปแบบ ทั้งการบริโภคสด นำไปประกอบอาหารและขนมต่างๆ ปัจจุบันการผลิตถั่วลิสงไม่เพียงพอกับความต้องการใช้ภายในประเทศ จึงมีการนำเข้าถั่วลิสงจากต่างประเทศเพิ่มมากขึ้น เนื่องจากมีการขยายตัวของอุตสาหกรรมการแปรรูปเป็นผลิตภัณฑ์ต่างๆ เพิ่มขึ้น ทำให้มีความต้องการถั่วลิสงสูงถึงปีละ ๑๐๐,๐๐๐ ตัน เป็นผลทำให้ผลผลิตไม่เพียงพอกับความต้องการใช้จึงมีการนำเข้าจากต่างประเทศ โดยในฤดูการผลิตปี ๒๕๖๖/๖๗ จังหวัดยโสธร มีเกษตรกรปลูกถั่วลิสง จำนวน ๓๘๘ ราย กลุ่มผู้ผลิตถั่วลิสงทั้งหมด จำนวน ๘ กลุ่ม พื้นที่ปลูก ๑,๔๖๗ ไร่ ผลผลิตเฉลี่ย ๒๕๐ กิโลกรัม/ไร่ ผลผลิตรวม ๓๖๖ ตัน/ปี พันธุ์ที่นิยมปลูก คือ พันธุ์ไทนาน ๙ (สำนักงานเกษตรจังหวัดยโสธร, ๒๕๖๗) ฤดูแล้ง มีการปลูกถั่วลิสงอยู่ ๒ ระบบ คือ การปลูกในฤดูฝน โดยปลูกในที่ดินอาศัยน้ำฝน ช่วงเดือนเมษายนถึงกรกฎาคม และการปลูกในฤดูแล้งหลังการเก็บเกี่ยวข้าว โดยอาศัยน้ำชลประทานและความชื้นในดิน แหล่งจำหน่าย ตลาดในชุมชน กลุ่มเกษตรกรภายในจังหวัดและจังหวัดใกล้เคียง รูปแบบการจำหน่าย เมล็ดพันธุ์ ฝักสด/เมล็ดแห้ง และผลิตภัณฑ์แปรรูป เกษตรกรส่วนใหญ่มีปัญหาเรื่องผลผลิตและคุณภาพผลผลิตตกต่ำทั้งในฤดูฝนและหลังนา เนื่องจากเกษตรกรขาดความรู้และเทคโนโลยีด้านการผลิต ทั้งเรื่อง พันธุ์ การจัดการปุ๋ยที่เหมาะสม รวมทั้งปัญหาแมลงศัตรู และโรคต่างๆ ทำให้มีเมล็ดพันธุ์ไม่เพียงพอสำหรับปลูกในฤดูถัดไป ดังนั้น เพื่อให้เกษตรกรในพื้นที่ได้มีพันธุ์ถั่วลิสง มีเมล็ดพันธุ์ไปหมุนเวียนใช้ให้เพียงพอตลอดทั้งปี ช่วยให้เกษตรกรมีรายได้เพิ่มขึ้นได้ และสามารถทำให้เกษตรกรในจังหวัดยโสธรหันมาปลูกถั่วลิสงหลังนาเป็นพืชทางเลือกใหม่เพิ่มขึ้น และลดการปลูกข้าวนาปรัง มีเมล็ดพันธุ์ไปหมุนเวียนใช้ให้เพียงพอตลอดทั้งปี ช่วยให้เกษตรกรมีรายได้เพิ่มขึ้นได้ และสามารถยกระดับผลผลิตต่อไร่ ลดต้นทุนการผลิต และคุ้มค่ากับการลงทุนมากที่สุด

(๑.๒) สรุปสาระสำคัญ

สภาพปัญหา / ความต้องการ : จังหวัดยโสธรเป็นเมืองเกษตรกรรม เกษตรกรส่วนใหญ่ประกอบอาชีพเกษตรกรรมเชิงเดี่ยว หรือทำนาเป็นอาชีพหลักทำให้ต้องเสี่ยงกับผลผลิตได้ราคาต่ำ รายได้ไม่เพียงพอต่อรายจ่าย ดังนั้น การส่งเสริมให้มีการปลูกถั่วลิสง รวมทั้งมีการบริหารจัดการโดยสถาบันเกษตรกร จึงน่าจะเป็นอีกทางเลือกหนึ่งที่จะช่วยส่งเสริมให้เกษตรกรมีรายได้เพิ่ม ส่งผลให้มีชีวิตความเป็นอยู่ที่ดีขึ้น

ความเร่งด่วน : (ระบุระดับความจำเป็นเร่งด่วน) : การส่งเสริมให้มีการปลูกถั่วลิสง รวมทั้งมีการบริหารจัดการโดยสถาบันเกษตรกร เป็นทางเลือกหนึ่งที่จะช่วยส่งเสริมให้เกษตรกรมีรายได้เพิ่ม ส่งผลให้มีชีวิตความเป็นอยู่ที่ดีขึ้น

(๒) ข้อมูลทั่วไปของโครงการ**(๒.๑) วัตถุประสงค์ของโครงการ**

๑. เพื่อแก้ปัญหาการผลิตและยกระดับผลผลิตถั่วลิสงในพื้นที่ให้มีปริมาณผลผลิตและคุณภาพเพิ่มสูงขึ้น
๒. เพื่อสร้างระบบการผลิตในพื้นที่ให้มีความยั่งยืน

(๒.๒) สถานภาพของโครงการ

- โครงการเดิม โครงการใหม่

(๒.๓) ประเภทของโครงการ

- พัฒนา ดำเนินการปกติ

(๒.๔) ระยะเวลาดำเนินโครงการ ๑ ปี เริ่มต้นปี ตุลาคม ๒๕๖๘ **สิ้นสุดปี** กันยายน ๒๕๖๙

(๒.๕) สถานที่ดำเนินโครงการ : (ระบุพื้นที่ดำเนินการ เช่น อำเภอ ตำบล หมู่บ้าน เป็นต้น)
ดำเนินการในพื้นที่จังหวัดยโสธร จำนวน ๔ กลุ่ม

(๓) กลุ่มเป้าหมาย และผู้มีส่วนได้ส่วนเสีย

(๓.๑) กลุ่มเป้าหมาย : ๑. แปลงใหญ่ถั่วลิสง ตำบลฟ้าห่วน ตำบลกุดน้ำใส อำเภอค้อวัง

๒. แปลงใหญ่ถั่วลิสง ตำบลกุดน้ำใส อำเภอค้อวัง

๓. แปลงใหญ่ถั่วลิสง ตำบลกู่จาน อำเภอคำเขื่อนแก้ว

๔. กลุ่มวิสาหกิจชุมชนแปรรูปถั่วลิสง ตำบลคูเมือง อำเภอมหาชนะชัย

(๓.๒) ผู้มีส่วนได้ส่วนเสีย : ผู้ประกอบการ ผู้ใช้ผลผลิตจากถั่วลิสงในจังหวัด/กลุ่มจังหวัด ประชาชนผู้บริโภค ถั่วลิสง ภาคธุรกิจเอกชนที่เกี่ยวข้อง ผู้มีส่วนได้ส่วนเสีย จำนวน ๒๕๐ คน

(๔) เป้าหมาย ผลลัพธ์ และผลกระทบโครงการ**(๔.๑) เป้าหมายโครงการ**

ตัวชี้วัด : เกษตรกรจำนวน ๒๕๐ คน ได้รับเทคโนโลยีการผลิตถั่วลิสงให้มีปริมาณผลผลิตและคุณภาพเพิ่มสูง

(๔.๒) ผลผลิต : ๑. เกษตรกรที่ร่วมโครงการมีรายได้เพิ่มขึ้น

๒. เกษตรกรมีความรู้เทคโนโลยีการผลิต สามารถนำไปใช้ในการผลิตถั่วลิสง

(๔.๓) ผลลัพธ์ : ๑. เกษตรกรมีรายได้เพิ่มขึ้น

๒. เกษตรกรต้นแบบนำเทคโนโลยีการปลูกถั่วลิสงขยายสู่กลุ่มอื่นๆที่อยู่ในบริเวณใกล้เคียง

๓. ได้รับรองมาตรฐาน GAP

(๔.๔) ผลกระทบ :

เชิงบวก : -

เชิงลบ : -

(๕) แนวทางการดำเนินงาน

(แสดงรายละเอียดกิจกรรมที่จะทำภายใต้โครงการที่จังหวัดเสนอขอ และทำเครื่องหมาย ✓ ลงในช่องระยะเวลาที่จะเริ่มดำเนินงานของแต่ละกิจกรรมสำคัญด้วย)

กิจกรรมย่อย	ระยะเวลาที่จะเริ่มดำเนินการ			
	ต.ค. - ธ.ค. ๖๘	ม.ค. - มี.ค. ๖๙	เม.ย. - มิ.ย. ๖๙	ก.ค. - ก.ย. ๖๙
ประชุมชี้แจงโครงการและการจัดทำแผนที่ตั้งแปลง แก่เกษตรกร	✓			
กิจกรรมย่อย ๑ ถ่ายทอดความรู้ ฝึกอบรมเทคโนโลยีการผลิตถั่วลิสง	✓			
กิจกรรมย่อยที่ ๒ กิจกรรมจัดทำแปลงทดสอบ และ สนับสนุนปัจจัยการผลิต (แปลงต้นแบบ ๓๐ ไร่)	✓	✓		
กิจกรรมย่อยที่ ๓ กิจกรรมการตรวจรับรองมาตรฐาน GAP		✓		
การบริหารโครงการ ติดตามให้คำแนะนำด้านวิชาการ แก่เกษตรกร	✓	✓	✓	✓

(๖) วิธีการดำเนินงาน ดำเนินการเอง จ้างเหมา

(๗) วงเงินของโครงการ จำนวน ๗๗๐,๕๕๐ บาท

(๘) รายงานความสำเร็จของการดำเนินงานที่ผ่านมา

(ให้กรอกเฉพาะโครงการที่มีการใช้ระยะเวลาในการดำเนินการมากกว่าหนึ่งปี และโครงการที่มีการดำเนินการเป็นประจำทุกปี เช่น โครงการกระตุ้นการท่องเที่ยวประจำปี โครงการที่ดำเนินกิจกรรมเดิมแต่เปลี่ยนหรือขยายพื้นที่ดำเนินการหรือกลุ่มเป้าหมาย เป็นต้น โดยให้แสดงรายละเอียดผลการดำเนินงานและความสำเร็จในการดำเนินงานในปีที่ผ่านมา รวมทั้งต้องแสดงความก้าวหน้าในการบรรลุวัตถุประสงค์และค่าเป้าหมายที่กำหนดไว้ในแผนพัฒนาจังหวัดและแผนพัฒนากลุ่มจังหวัด)

(๙) ภารกิจขององค์กรปกครองส่วนท้องถิ่น

- โครงการไม่ใช่ภารกิจขององค์กรปกครองส่วนท้องถิ่น
 โครงการเป็นภารกิจขององค์กรปกครองส่วนท้องถิ่น

(๑๐) ความพร้อมของโครงการ

(๑๐.๑) พื้นที่ดำเนินโครงการ

- ดำเนินการได้ทันที หมายถึง ได้ศึกษาความเหมาะสมและกำหนดพื้นที่ดำเนินการหรือได้รับอนุญาตตามกฎหมาย และสามารถดำเนินการได้ทันที
 อยู่ในระหว่างเตรียมการ หมายถึง ได้ศึกษาความเหมาะสมและกำหนดพื้นที่ดำเนินการแล้ว แต่อยู่ในระหว่างจัดเตรียมพื้นที่ หรือกำลังแก้ไขปัญหา / อุปสรรคต่างๆ หรือเตรียมการขออนุญาตตามกฎหมาย
 อยู่ในระหว่างศึกษาความเหมาะสม และคัดเลือกพื้นที่ดำเนินการ

(๑๐.๒) แบบรูปรายการ/ แผนการปฏิบัติงาน

- มี และสมบูรณ์ (ให้ระบุชื่อหน่วยงานเจ้าของรูปแบบรายการที่ใช้)
- มีแต่ยังไม่สมบูรณ์ (ให้ระบุชื่อหน่วยงานเจ้าของรูปแบบรายการที่ใช้)
- ไม่มี

(๑๐.๓) ความพร้อมของบุคลากร เครื่องมือ และเทคนิคการดำเนินการ

- ๑) บุคลากรมีประสบการณ์ ทั้งหมด บางส่วน ไม่มีประสบการณ์
- ๒) เครื่องมือดำเนินการ มี พร้อมดำเนินการได้ทันที
- มีบางส่วนและต้องจัดหาเพิ่มเติม
- ไม่มี ต้องจัดหาเพิ่มเติม
- ๓) เทคนิคในการบริหารจัดการ มีประสบการณ์สูง
- มีประสบการณ์ปานกลาง
- ไม่มีประสบการณ์

(๑๐.๔) ผลกระทบสิ่งแวดล้อม

- ผ่านคณะกรรมการสิ่งแวดล้อมแห่งชาติแล้ว
- อยู่ระหว่างการพิจารณาของคณะกรรมการสิ่งแวดล้อมแห่งชาติ
- คณะกรรมการสิ่งแวดล้อมแห่งชาติยังไม่พิจารณา

(๑๐.๕) รายงานการศึกษาความเหมาะสม (FS)

- ไม่ต้องทำรายงานการศึกษา
- ต้องทำรายงานการศึกษา

(๑๑) วิธีการบริหารจัดการหรือการดูแลบำรุงรักษา เมื่อโครงการแล้วเสร็จ เพื่อให้เกิดความยั่งยืนของโครงการ (ให้ระบุหน่วยงานให้ชัดเจน) :

๑. แต่งตั้งคณะทำงานติดตามและประเมินผลโครงการ/กิจกรรม
๒. จัดทำแผนการติดตามผลการดำเนินโครงการ/กิจกรรมหลังโครงการแล้วเสร็จ ๒ ระยะ
- ระยะที่ ๑. หลังการฝึกอบรมเสร็จสิ้น
- ระยะที่ ๒. หลังการจ่ายปัจจัยการผลิต
๓. คณะทำงานติดตามและประเมินผลฯ ติดตามประเมินผลตามแผน
๔. รายงานผลการติดตามและประเมินผลโครงการต่อผู้ว่าราชการจังหวัดยโสธร

(๑๒) ปัญหา อุปสรรคและข้อจำกัด :

-ไม่มี-

แบบฟอร์มรายละเอียดจำแนกตามงบรายจ่าย (๑ ชุด : ๑ กิจกรรมหลัก)

หน่วย : บาท

งบรายจ่าย - รายการ (ทะเบียนรายการ ประเภทรายการ ของสำนักงานงบประมาณ)	งบประมาณ		คำชี้แจง
	พ.ศ. ๒๕๖๘ (ถ้ามี)	พ.ศ. ๒๕๖๙	
<p>จังหวัดยโสธร</p> <p>แผนงาน : บริหารจังหวัด</p> <p>ผลผลิต : การพัฒนาด้านการเกษตร</p> <p>โครงการ : การผลิตและขยายถั่วลิสงเพื่อสร้างรายได้และพัฒนาการเกษตรในชุมชน</p> <p>กิจกรรมหลัก : การผลิตและขยายถั่วลิสงเพื่อสร้างรายได้และพัฒนาการเกษตรในชุมชน</p> <p>กิจกรรมย่อยที่ ๑ ถ่ายทอดความรู้ฝึกอบรมเทคโนโลยีการผลิตถั่วลิสง</p> <p>๑. งบดำเนินงาน</p> <p> ๑.๑ ค่าตอบแทน ใช้สอยและวัสดุ</p> <p> ๑.๑.๑ ค่าตอบแทน</p> <p> (๑) ค่าตอบแทนวิทยากร (สัมมนาและฝึกอบรม)</p> <p> ๑.๑.๒ ค่าใช้สอย</p> <p> (๑) ค่าใช้จ่ายในการสัมมนาและฝึกอบรม</p>		<p>๗๗๐,๕๕๐</p> <p>๓๘๕,๔๐๐</p> <p>๑๔,๔๐๐</p> <p>๓๗,๕๐๐</p> <p>๑๗,๕๐๐</p>	<p>- ค่าตอบแทนวิทยากร ๒๔ ชั่วโมง ๆ ละ ๖๐๐ บาท เป็นเงิน ๑๔,๔๐๐ บาท</p> <p>- ค่าอาหารกลางวันสำหรับเกษตรกร ๒๕๐ คน ๆ ละ ๑๕๐ บาท เป็นเงิน ๓๗,๕๐๐ บาท</p> <p>- ค่าอาหารว่างและเครื่องดื่มสำหรับเกษตรกร ๒๕๐ คน ๆ ละ ๒ มื้อ ๆ ละ ๓๕ บาท เป็นเงิน ๑๗,๕๐๐ บาท</p>

งบรายจ่าย - รายการ (ทะเบียนรายการ ประเภทรายการ ของสำนักงบประมาณ)	งบประมาณ		คำชี้แจง
	พ.ศ. ๒๕๖๘ (ถ้ามี)	พ.ศ. ๒๕๖๙	
(๒) ค่าเบี้ยเลี้ยง ค่าเช่าที่พักและค่าพาหนะ		๒๔,๐๐๐	- ค่าใช้จ่ายในการเดินทางไปราชการของเจ้าหน้าที่ติดตามให้ คำแนะนำ จำนวน ๑๐ คน ๆ ละ ๒๔๐ บาท ๑๐ วัน เป็นเงิน ๒๔,๐๐๐ บาท
(๓) ค่าจ้างเหมาบริการ		๒๕,๐๐๐	- ค่าพาหนะสำหรับผู้สำหรับเกษตรกร เข้าอบรม ๒๕๐ คน ๆ ละ ๑๐๐ บาท เงิน ๒๕,๐๐๐ บาท
		๗,๕๐๐	- ค่าจ้างเหมาจัดสถานที่และเครื่องเสียงฝึกอบรมเกษตรกร ๓ วัน ๆ ละ ๒,๕๐๐ บาท เป็นเงิน ๗,๕๐๐ บาท
		๕๐,๐๐๐	- ค่าจ้างเหมาเอกสารและวัสดุฝึกอบรมเกษตรกร ๒๕๐ คน ๆ ละ ๒๐๐ บาท เป็นเงิน ๕๐,๐๐๐ บาท
		๔,๕๐๐	- ค่าจ้างเหมาทำป้ายประชาสัมพันธ์ฝึกอบรมโครงการ ๓ ป้าย ๆ ละ ๑,๕๐๐ บาท เป็นเงิน ๔,๕๐๐ บาท
๑.๑.๓ ค่าวัสดุ		๒๐๕,๐๐๐	
(๑) วัสดุสำนักงาน		๑๐,๐๐๐	- ค่าวัสดุสำนักงานดำเนินโครงการ เป็นเงิน ๑๐,๐๐๐ บาท
(๒) วัสดุเชื้อเพลิงและหล่อลื่น		๒๐,๐๐๐	- ค่าน้ำมันเชื้อเพลิง เงิน ๒๐,๐๐๐ บาท
(๓) วัสดุการเกษตร		๑๗๕,๐๐๐	- ค่าวัสดุฝึกปฏิบัติสำหรับเกษตรกร (เมล็ดพันธุ์ถั่วลิสง และไร โซเปียม) ๒๕๐ คน ๆ ละ ๗๐๐ บาท เงิน ๑๗๕,๐๐๐ บาท

งบรายจ่าย - รายการ (ทะเบียนรายการ ประเภทรายการ ของสำนักงบประมาณ)	งบประมาณ		คำชี้แจง
	พ.ศ. ๒๕๖๘ (ถ้ามี)	พ.ศ. ๒๕๖๙	
กิจกรรมย่อยที่ ๒ กิจกรรมจัดทำแปลงทดสอบ และ สนับสนุนปัจจัยการผลิต (แปลงต้นแบบ ๓๐ ไร่)		๒๘๘,๑๕๐	
๑. งบดำเนินงาน			
๑.๑ ค่าตอบแทน ใช้สอยและวัสดุ			
๑.๑.๑ ค่าใช้สอย		๔๘,๐๐๐	
(๑) ค่าใช้จ่ายในการสัมมนาและฝึกอบรม		๔๘,๐๐๐	- ค่าใช้จ่ายในการเดินทางไปราชการของเจ้าหน้าที่ติดตามให้ คำแนะนำ จำนวน ๑๐ คน ๆ ละ ๒๔๐ บาท ๒๐ วันเงิน ๔๘,๐๐๐ บาท
๑.๑.๒ ค่าวัสดุ		๒๔๐,๑๕๐	
(๑) วัสดุเชื้อเพลิงและหล่อลื่น		๔๐,๐๐๐	- ค่าน้ำมันเชื้อเพลิง เงิน ๔๐,๐๐๐ บาท
(๒) วัสดุการเกษตร		๗๓,๕๐๐	- เมล็ดถั่วลิสง ๓๐ ไร่ ๆ ละ ๓๕ กก. ๆ ละ ๗๐ บาท เงิน ๗๓,๕๐๐ บาท
		๗,๗๐๐	- ปุ๋ยชีวภาพไรโซเบียม ๑๔๐ ถุง x ๕๕ บาท เงิน ๗,๗๐๐ บาท
		๙,๐๐๐	- ไตโลไมท์ จำนวน ๓,๐๐๐ กก. x ๓ บาท เงิน ๙,๐๐๐ บาท
		๓๐,๐๐๐	- ยิปซั่ม จำนวน ๓,๐๐๐ กก. x ๑๐ บาท เงิน ๓๐,๐๐๐ บาท
		๓๗,๕๐๐	- ปุ๋ยเคมีสูตร ๑๘-๔๖-๐ จำนวน ๓๐ กส. ราคา กส.ละ ๑,๒๕๐ บาท เงิน ๓๗,๕๐๐ บาท
		๒๖,๗๐๐	- ปุ๋ยเคมีสูตร ๔๖-๐-๐ จำนวน ๓๐ กส. ราคา กส.ละ ๘๙๐ บาท เงิน ๒๖,๗๐๐ บาท

งบรายจ่าย - รายการ (ทะเบียนรายการ ประเภทรายการ ของสำนักงบประมาณ)	งบประมาณ		คำชี้แจง
	พ.ศ. ๒๕๖๘ (ถ้ามี)	พ.ศ. ๒๕๖๙	
<p>กิจกรรมย่อยที่ ๓ กิจกรรมการตรวจรับรองมาตรฐาน GAP</p> <p>๑. งบดำเนินงาน</p> <p>๑.๑ ค่าตอบแทน ใช้สอยและวัสดุ</p> <p>๑.๑.๑ ค่าตอบแทน</p> <p>(๑) ค่าตอบแทนวิทยากร (สัมมนาและฝึกอบรม)</p> <p>๑.๑.๒ ค่าใช้สอย</p> <p>(๑) ค่าเบี้ยเลี้ยง ค่าเช่าที่พักและค่าพาหนะ</p> <p>(๒) ค่าจ้างเหมา</p> <p>๑.๑.๓ ค่าวัสดุ</p>		๑๕,๗๕๐	- ปุ๋ยเคมีสูตร ๐-๐-๖๐ จำนวน ๑๕ กส. ราคา กส.ละ ๑,๐๕๐ บาท เงิน ๑๕,๗๕๐ บาท
		๙๗,๐๐๐	
		๑๕,๐๐๐	
		๑๕,๐๐๐	- ค่าตอบแทน GAP-อาสา ในการตรวจประเมินแปลงเบื้องต้น (๑ ครั้ง/แปลง) จำนวน ๑๐ คน ตรวจแปลง ๕๐ แปลง ๆ ละ ๓๐๐ บาท เงิน ๑๕,๐๐๐ บาท
		๖๗,๐๐๐	
		๑๒,๐๐๐	- ค่าเบี้ยเลี้ยงเจ้าหน้าที่ จำนวน ๕ คน ๆ ละ ๑๐ วัน ๆ ละ ๒๔๐ บาท เป็นเงิน ๑๒,๐๐๐ บาท
		๑๕,๐๐๐	- ค่าจ้างเหมาทำเอกสารประกอบการตรวจประเมินแปลงเบื้องต้น (ใบสมัคร,แบบบันทึก, แบบ Check list และอื่นๆ) จำนวน ๑๐๐ ชุดๆ ละ ๑๕๐ บาท เป็นเงิน ๑๕,๐๐๐ บาท
		๔๐,๐๐๐	- ค่าจ้างเหมาในการตรวจรับรองมาตรฐาน GAP จำนวน ๕๐ แปลง ๆ ละ ๘๐๐ บาท เป็นเงิน ๔๐,๐๐๐ บาท

งบรายจ่าย - รายการ (ทะเบียนรายการ ประเภทรายการ ของสำนักงานงบประมาณ)	งบประมาณ		คำชี้แจง
	พ.ศ. ๒๕๖๘ (ถ้ามี)	พ.ศ. ๒๕๖๙	
(๑) วัสดุเชื้อเพลิงและหล่อลื่น		๑๕,๐๐๐ ๑๕,๐๐๐	- คำน้ำมันเชื้อเพลิง เงิน ๑๕,๐๐๐ บาท

แบบฟอร์มข้อมูลพื้นฐานโครงการของจังหวัด (ระดับกิจกรรมย่อย)

(๑ ชุด : ๑ กิจกรรมหลัก)

ลำดับความสำคัญ.....

ชื่อโครงการ : เพิ่มประสิทธิภาพการผลิตสินค้าเกษตรจังหวัดยโสธร

กิจกรรมหลัก : การปลูกกล้วยเชิงการค้าระบบมาตรฐาน GAP

วงเงิน ๑,๔๖๘,๔๐๐ บาท

ยุทธศาสตร์ชาติ : ด้านการสร้างความสามารถในการแข่งขัน

แผนแม่บทฯ : พลังทางสังคม

ประเด็นการพัฒนาของจังหวัด : ส่งเสริมเกษตรกรอินทรีย์ครบวงจรและได้มาตรฐาน

แผนงาน : ส่งเสริม พัฒนาและยกระดับ การรับรองเกษตรกรปลอดภัยและเกษตรกรอินทรีย์ ให้ได้รับรองมาตรฐาน

หน่วยดำเนินการ : ศูนย์วิจัยและพัฒนาการเกษตรยโสธร

ผู้รับผิดชอบ : นางสาวพัชร์ทิพา เดชพละ

ตำแหน่ง : นักวิชาการเกษตรชำนาญการ

สถานที่ติดต่อ ศูนย์วิจัยและพัฒนาการ เกษตรยโสธร หมายเลขโทรศัพท์ : ๐๙๓-๐๘๒๘๐๕๕

(๑) หลักการและเหตุผล

(๑.๑) ที่มา : (ระบุ เช่น มติ ครม. นโยบายรัฐบาล ยุทธศาสตร์ชาติ แผนพัฒนาเศรษฐกิจและสังคมแห่งชาติ แผนพัฒนาภาค แผนพัฒนาจังหวัด)

ยุทธศาสตร์ชาติ ๒๐ ปี (๒๕๖๑-๒๕๘๐) ยุทธศาสตร์ที่ ๒ ด้านการสร้างความสามารถในการแข่งขัน ประเด็นยุทธศาสตร์เกษตรสร้างมูลค่า เกษตรปลอดภัย ให้ความรู้ สนับสนุนกลไกตลาด เพิ่มมูลค่าสินค้าเกษตร จังหวัดยโสธรมีพันธกิจ (Mission) ส่งเสริมและพัฒนาศักยภาพการบริหารที่พยากรเกษตรเป็นเกษตรกรอินทรีย์ และเกษตรกรปลอดภัยไม่กระทบสิ่งแวดล้อม มีมูลค่าเพิ่มสูงขึ้น

กล้วย เป็นผลไม้ที่นิยมบริโภคกันทั่วไป ตลาดที่สำคัญ คือ จีน ฮองกง และเวียดนาม เป็นพืชที่สามารถปลูกได้แทบทุกภาคของประเทศไทย ใช้ต้นทุนการผลิตต่ำ แต่ให้ผลตอบแทนค่อนข้างสูง การปลูกและดูแลรักษาทำได้ง่าย ให้ผลผลิตเร็ว แต่ปริมาณการผลิตในปัจจุบันไม่เพียงพอกับความต้องการของตลาดต่างประเทศ

(๑.๒) สรุปสาระสำคัญ

สภาพปัญหา/ความต้องการ : จังหวัดยโสธรมีการปลูกกล้วยกันทั่วไปส่วนใหญ่ เป็นการปลูกบริเวณบ้าน ริมทาง คุณภาพของผลผลิตไม่สม่ำเสมอและผลผลิตกล้วยที่ได้จึงมีไม่มากเพียงพอกับความต้องการของตลาดภายในจังหวัดและกลุ่มจังหวัดรวมถึงตลาดต่างประเทศ ทั้งในรูปผลผลิตกล้วยสดและการแปรรูปผลิตภัณฑ์กล้วย เช่น กล้วยม้วน กล้วยอบแผ่น กล้วยฉาบ กล้วยกวน หรือกล้วยตาก ซึ่งเป็นที่รู้จักและได้รับความนิยมในการบริโภค ทั้งในท้องถิ่นและนักท่องเที่ยวผู้มาเยือน แต่เกษตรกรยังประสบปัญหาในระบบการผลิต การตลาดขาดความเชื่อมโยงกับผู้ประกอบการที่ใช้ผลผลิตโดยตรง

ความเร่งด่วน : (ระบุระดับความจำเป็นเร่งด่วน) : เร่งด่วนมาก เพื่อเตรียมความพร้อมให้กับเกษตรกรกลุ่มเกษตรกร ในการรับมือกับการเปลี่ยนแปลงที่จะเกิดขึ้นในด้านการบริโภค การตลาด หากเกษตรกรสามารถใช้ประโยชน์จากทรัพยากรที่มีอยู่อย่างคุ้มค่า ปรับระบบการผลิต สร้างตลาดและผลิตภัณฑ์ใหม่ ๆ สูตลาดก็จะเป็นการสร้างรายได้เปรียบมากกว่ากลุ่มประเทศในอาเซียนได้อีกทางหนึ่ง

(๒) ข้อมูลทั่วไปของโครงการ

(๒.๑) วัตถุประสงค์ของโครงการ

๑. เพื่อยกระดับการผลิตกล้วย ของเกษตรกรจังหวัดยโสธร จากการปลูกแบบสวนหลังบ้านเป็นการผลิตกล้วยเชิงการค้าเพื่อการส่งออก

๒. เพื่อเพิ่มทางเลือกในการผลิตสินค้าทางการเกษตรแก่เกษตรกร

(๒.๒) สถานภาพของโครงการ

โครงการเดิม โครงการใหม่

(๒.๓) ประเภทของโครงการ

พัฒนา ดำเนินการปกติ

(๒.๔) ระยะเวลาดำเนินโครงการ ๑ ปี เริ่มต้นปี ตุลาคม ๒๕๖๘ สิ้นสุดปี กันยายน ๒๕๖๙

(๒.๕) สถานที่ดำเนินโครงการ : (ระบุพื้นที่ดำเนินการ เช่น อำเภอ ตำบล หมู่บ้าน เป็นต้น)
เกษตรกรในพื้นที่อำเภอทรายมูล อำเภอกุตุชุม อำเภอป่าดัว ของจังหวัดยโสธร

(๓) กลุ่มเป้าหมาย และผู้มีส่วนได้ส่วนเสีย

(๓.๑) กลุ่มเป้าหมาย : เกษตรกรในพื้นที่ อำเภอทรายมูล อำเภอกุตุชุม อำเภอป่าดัว ของจังหวัดยโสธร
จำนวน ๓๐๐ คน

(๓.๒) ผู้มีส่วนได้ส่วนเสีย : ผู้ประกอบการ ผู้ใช้ผลผลิตจากกล้วยในจังหวัด/กลุ่มจังหวัด ประชาชนผู้บริโภค
กล้วย ภาคธุรกิจเอกชนที่เกี่ยวข้อง

(๔) เป้าหมาย ผลลัพธ์ และผลกระทบโครงการ

(๔.๑) เป้าหมายโครงการ

ตัวชี้วัด : เกษตรกรจำนวน ๓๐๐ คน ได้รับการพัฒนาเพื่อยกระดับการผลิตกล้วยเชิงการค้า ตาม
มาตรฐาน GAP

(๔.๒) ผลผลิต :

๑. เกิดแปลงต้นแบบนาร่องการปลูกกล้วยเชิงการค้า ตามมาตรฐาน GAP จำนวน ๓๐ แปลง ๓ อำเภอ

๒. เกษตรกร จำนวน ๓๐๐ ราย ๓ อำเภอ ได้รับการถ่ายทอดความรู้เทคโนโลยีการเพิ่มประสิทธิภาพ
การผลิตกล้วยเชิงการค้า

(๔.๓) ผลลัพธ์ : เกษตรกรในโครงการสามารถผลิตกล้วยที่มีคุณภาพรับรองมาตรฐาน GAP สอดคล้องกับ
ความต้องการของตลาดภายในประเทศและตลาดอาเซียน

(๔.๔) ผลกระทบ :

เชิงบวก : -

เชิงลบ : -

(๕) แนวทางการดำเนินงาน

(แสดงรายละเอียดกิจกรรมที่จะทำภายใต้โครงการที่จังหวัดเสนอขอ และทำเครื่องหมาย ✓ ลงในช่องระยะเวลาที่จะเริ่มดำเนินงานของแต่ละกิจกรรมสำคัญด้วย)

กิจกรรมย่อย	ระยะเวลาที่จะเริ่มดำเนินการ			
	ต.ค. - ธ.ค. ๖๘	ม.ค. - มี.ค. ๖๙	เม.ย. - มิ.ย. ๖๙	ก.ค. - ก.ย. ๖๙
ประชุมชี้แจงโครงการและการจัดทำแผนที่ตั้งแปลงแก่เกษตรกร	✓	✓		
แปลงเรียนรู้เพื่อเป็นต้นแบบสำหรับการเรียนรู้การปลูกกล้วยเชิงการค้า		✓	✓	✓
ถ่ายทอดเทคโนโลยีการปลูกกล้วยเชิงการค้าและการจัดการตลาดการบริหารโครงการติดตามให้คำแนะนำด้านวิชาการแก่เกษตรกร		✓	✓	✓

(๖) วิธีการดำเนินงาน ดำเนินการเอง จ้างเหมา

(๗) วงเงินของโครงการ จำนวน ๑,๕๖๘,๕๐๐ บาท

(๘) รายงานความสำเร็จของการดำเนินงานที่ผ่านมา

(ให้กรอกเฉพาะโครงการที่มีการใช้ระยะเวลาในการดำเนินการมากกว่าหนึ่งปี และโครงการที่มีการดำเนินการเป็นประจำทุกปี เช่น โครงการกระตุ้นการท่องเที่ยวประจำปี โครงการที่ดำเนินกิจกรรมเดิมแต่เปลี่ยนหรือขยายพื้นที่ดำเนินการหรือกลุ่มเป้าหมาย เป็นต้น โดยให้แสดงรายละเอียดผลการดำเนินงานและความสำเร็จในการดำเนินงานในปีที่ผ่านมา รวมทั้งต้องแสดงความก้าวหน้าในการบรรลุวัตถุประสงค์และค่าเป้าหมายที่กำหนดไว้ในแผนพัฒนาจังหวัด)

(๙) ภารกิจขององค์กรปกครองส่วนท้องถิ่น

- โครงการไม่ใช่ภารกิจขององค์กรปกครองส่วนท้องถิ่น
 โครงการเป็นภารกิจขององค์กรปกครองส่วนท้องถิ่น

(๑๐) ความพร้อมของโครงการ

(๑๐.๑) พื้นที่ดำเนินโครงการ

- ดำเนินการได้ทันที หมายถึง ได้ศึกษาความเหมาะสมและกำหนดพื้นที่ดำเนินการหรือได้รับอนุญาตตามกฎหมาย และสามารถดำเนินการได้ทันที
 อยู่ในระหว่างเตรียมการ หมายถึง ได้ศึกษาความเหมาะสมและกำหนดพื้นที่ดำเนินการแล้ว แต่อยู่ในระหว่างจัดเตรียมพื้นที่ หรือกำลังแก้ไขปัญหา / อุปสรรคต่างๆ หรือเตรียมการขออนุญาตตามกฎหมาย
 อยู่ในระหว่างศึกษาความเหมาะสม และคัดเลือกพื้นที่ดำเนินการ

(๑๐.๒) แบบรูปรายการ/ แผนการปฏิบัติงาน

- มี และสมบูรณ์ (ให้ระบุชื่อหน่วยงานเจ้าของรูปแบบรายการที่ใช้)
- มีแต่ยังไม่สมบูรณ์ (ให้ระบุชื่อหน่วยงานเจ้าของรูปแบบรายการที่ใช้)
- ไม่มี

(๑๐.๓) ความพร้อมของบุคลากร เครื่องมือ และเทคนิคการดำเนินการ

- ๑) บุคลากรมีประสบการณ์ ทั้งหมด บางส่วน ไม่มีประสบการณ์
- ๒) เครื่องมือดำเนินการ มี พร้อมดำเนินการได้ทันที
- มีบางส่วนและต้องจัดหาเพิ่มเติม
- ไม่มี ต้องจัดหาเพิ่มเติม
- ๓) เทคนิคในการบริหารจัดการ มีประสบการณ์สูง
- มีประสบการณ์ปานกลาง
- ไม่มีประสบการณ์

(๑๐.๔) ผลกระทบสิ่งแวดล้อม

- ผ่านคณะกรรมการสิ่งแวดล้อมแห่งชาติแล้ว
- อยู่ระหว่างการพิจารณาของคณะกรรมการสิ่งแวดล้อมแห่งชาติ
- คณะกรรมการสิ่งแวดล้อมแห่งชาติยังไม่พิจารณา

(๑๐.๕) รายงานการศึกษาความเหมาะสม (FS)

- ไม่ต้องทำรายงานการศึกษา
- ต้องทำรายงานการศึกษา

(๑๑) วิธีการบริหารจัดการหรือการดูแลบำรุงรักษา เมื่อโครงการแล้วเสร็จ เพื่อให้เกิดความยั่งยืนของโครงการ (ให้ระบุหน่วยงานให้ชัดเจน) :

๑. แต่งตั้งคณะทำงานติดตามและประเมินผลโครงการ/กิจกรรม
๒. จัดทำแผนการติดตามผลการดำเนินโครงการ/กิจกรรมหลังโครงการแล้วเสร็จ ๒ ระยะ
- ระยะที่ ๑. หลังการฝึกอบรมเสร็จสิ้น
- ระยะที่ ๒. หลังการจ่ายปัจจัยการผลิต
๓. คณะทำงานติดตามและประเมินผลฯ ติดตามประเมินผลตามแผน
๔. รายงานผลการติดตามและประเมินผลโครงการต่อผู้ว่าราชการจังหวัดยโสธร

(๑๒) ปัญหา อุปสรรคและข้อจำกัด :

-ไม่มี-

แบบฟอร์มรายละเอียดจำแนกตามงบรายจ่าย (๑ ชุด : ๑ กิจกรรมหลัก)

หน่วย : บาท

งบรายจ่าย - รายการ (ทะเบียนรายการ ประเภทรายการ ของสำนักงบประมาณ)	งบประมาณ		คำชี้แจง
	พ.ศ. ๒๕๖๘ (ถ้ามี)	พ.ศ. ๒๕๖๙	
จังหวัดยโสธร แผนงาน : บริหารจังหวัด ผลผลิต : การพัฒนาด้านการเกษตร โครงการ : เพิ่มประสิทธิภาพการผลิตสินค้าเกษตรจังหวัด ยโสธร กิจกรรมหลัก : การปลูกกล้วยเชิงการค้าระบบมาตรฐาน GAP		๑,๔๖๘,๔๐๐	
๑. งบดำเนินงาน		๑,๔๖๘,๔๐๐	
๑.๑ ค่าตอบแทน ใช้สอยและวัสดุ		๒๑,๖๐๐	
๑.๑.๑ ค่าตอบแทน		๗,๒๐๐	- ค่าตอบแทนวิทยากรภาครัฐ ๓ วัน ๆ ละ ๔ ชั่วโมง ๆ ละ ๖๐๐ บาท เป็นเงิน ๗,๒๐๐ บาท
(๑) ค่าตอบแทนวิทยากร (สัมมนาและฝึกอบรม)		๑๔,๔๐๐	- ค่าตอบแทนวิทยากรนอกภาครัฐ ๓ วัน ๆ ละ ๔ ชั่วโมง ๆ ละ ๑,๒๐๐ บาท
๑.๑.๒ ค่าใช้สอย		๒๓๓,๓๐๐	
(๑) ค่าใช้จ่ายในการสัมมนาและฝึกอบรม		๗๕,๙๐๐	
		๔,๕๐๐	- ค่าอาหารกลางวันสำหรับผู้เข้าร่วมประชุม จำนวน ๓๐ คน ๆ ละ ๑ มื้อ ๆ ละ ๑๕๐ บาท เป็นเงิน ๔,๕๐๐ บาท
		๒,๔๐๐	- ค่าอาหารว่างและเครื่องดื่มสำหรับผู้เข้าร่วมประชุม จำนวน ๓๐ คน ๆ ละ ๒ มื้อ มื้อละ ๔๐ บาท เป็นเงิน ๒,๔๐๐ บาท

งบรายจ่าย - รายการ (ทะเบียนรายการ ประเภทรายการ ของสำนักงบประมาณ)	งบประมาณ		คำชี้แจง	
	พ.ศ. ๒๕๖๘ (ถ้ามี)	พ.ศ. ๒๕๖๙		
(๒) ค่าเบี้ยเลี้ยง ค่าเช่าที่พักและค่าพาหนะ		๔๕,๐๐๐	- ค่าอาหารกลางวันสำหรับเกษตรกรผู้เข้าอบรม ๓๐๐ คน ๆ ละ ๑ มื้อ ๆ ละ ๑๕๐ บาท เป็นเงิน ๔๕,๐๐๐ บาท	
		๒๔,๐๐๐	- ค่าอาหารว่างและเครื่องดื่มสำหรับเกษตรกรผู้เข้าอบรม ๓๐๐ คน ๆ ละ ๒ มื้อ ๆ ละ ๔๐ บาท เป็นเงิน ๒๔,๐๐๐ บาท	
		๑๑๐,๐๐๐		
		๖,๐๐๐	- ค่าพาหนะเดินทางสำหรับผู้เข้าร่วมประชุม จำนวน ๓๐ คน ๆ ละ ๒๐๐ บาท เป็นเงิน ๖,๐๐๐ บาท	
		๓๐,๐๐๐	- ค่าพาหนะสำหรับเกษตรกรผู้เข้าอบรม ๓๐๐ คน ๆ ละ ๑๐๐ บาท เป็นเงิน ๓๐,๐๐๐ บาท	
		๕๔,๐๐๐	- ค่าใช้จ่ายในการเดินทางไปราชการสำหรับเจ้าหน้าที่ ๕ คน ๆ ละ ๔๕ วัน ๆ ละ ๒๔๐ บาท เป็นเงิน ๕๔,๐๐๐ บาท	
	(๓) ค่าจ้างเหมาบริการ		๒๐,๐๐๐	- ค่าซ่อมแซมและบำรุงรักษารถยนต์ ๒๐,๐๐๐ บาท
			๔๕,๔๐๐	
			๓,๐๐๐	- ค่าเอกสารประกอบการประชุม จำนวน ๓๐ ชุด ๆ ละ ๑๐๐ บาท เป็นเงิน ๓,๐๐๐ บาท
			๒,๕๐๐	- ค่าจ้างเหมาจัดสถานที่ประชุม จำนวน ๑ ครั้ง เป็นเงิน ๒,๕๐๐ บาท
		๓๐,๐๐๐	- ค่าเอกสารฝึกอบรม ๓๐๐ ชุด ๆ ละ ๑๐๐ บาท เป็นเงิน ๓๐,๐๐๐ บาท	
		๗,๕๐๐	- ค่าจ้างเหมาจัดสถานที่ ๓ อำเภอ ๆ ละ ๒,๕๐๐ บาท เป็นเงิน ๗,๕๐๐ บาท	
	๒,๔๐๐	- ค่าจ้างเหมาจัดทำป้ายไวนิล ๓ ป้าย ขนาด ๑ x ๔ เมตร ๆ ละ ๒๐๐ บาท เป็นเงิน ๒,๔๐๐ บาท		

งบรายจ่าย - รายการ (ทะเบียนรายการ ประเภทรายการ ของสำนักงานงบประมาณ)	งบประมาณ		คำชี้แจง
	พ.ศ. ๒๕๖๘ (ถ้ามี)	พ.ศ. ๒๕๖๙	
๑.๑.๓ ค่าวัสดุ (๑) วัสดุเชื้อเพลิงและหล่อลื่น (๒) วัสดุการเกษตร		๑,๒๑๕,๕๐๐ ๕๐,๐๐๐ ๒๗๐,๐๐๐ ๔๕๐,๐๐๐ ๖๗,๕๐๐ ๒๗๐,๐๐๐ ๑๐๘,๐๐๐	- ค่าน้ำมันเชื้อเพลิง ๕๐,๐๐๐ บาท - ค่าหล่อพันธุกล้วยพันธุตีแปลงต้นแบบ ๓๐ ราย ๓๐ ไร่ จำนวน ๙,๐๐๐ หน่อ ๆ ละ ๓๐ บาท เป็นเงิน ๒๗๐,๐๐๐ บาท - หน่อพันธุกล้วยน้ำว้า (พันธุปากช่อง ๕๐/พันธุมะลิอ่อง) จำนวน ๓,๗๕๐ หน่อ (๒ งาน ๑๒๕ หน่อ) - หน่อพันธุกล้วยหอมทอง จำนวน ๕,๒๕๐ หน่อ (๒ งาน ๑๓๕ หน่อ) - ค่าหล่อพันธุกล้วยพันธุตีเกษตรกรเข้าอบรม ๓๐๐ ราย ๑๕,๐๐๐ หน่อๆ ละ ๓๐ บาท เป็นเงิน ๔๕๐,๐๐๐ บาท - ค่าปุ๋ยเคมีสูตร ๑๓-๑๓-๒๑ จำนวน ๒,๒๕๐ กิโลกรัม ๆ ละ ๓๐ บาท เป็นเงิน ๖๗,๕๐๐ บาท (๒๕๐ กรัม/ ต้น) - ค่าปุ๋ยเคมีสูตร ๑๕-๑๕-๑๕ จำนวน ๙,๐๐๐ กิโลกรัมๆ ละ ๓๐ บาท เป็นเงิน ๒๗๐,๐๐๐ บาท (๑ กิโลกรัม / ต้น) - ค่าปุ๋ยคอก จำนวน ๓๖,๐๐๐ กิโลกรัมๆ ละ ๓ บาท เป็นเงิน ๑๐๘,๐๐๐ บาท (๔ กิโลกรัม/ ต้น)

แบบฟอร์มข้อมูลพื้นฐานโครงการของจังหวัด (ระดับกิจกรรมย่อย)

(๑ ชุด : ๑ กิจกรรมหลัก)

ลำดับความสำคัญ.....

ชื่อโครงการ : เพิ่มประสิทธิภาพการผลิตสินค้าเกษตรจังหวัดยโสธร

กิจกรรมหลัก : การปลูกลงาเชิงการค้าระบบมาตรฐาน GAP

วงเงิน ๖๗๓,๒๐๐ บาท

ยุทธศาสตร์ชาติ : ด้านการสร้างความสามารถในการแข่งขัน

แผนแม่บทฯ : พลังทางสังคม

ประเด็นการพัฒนาของจังหวัด : ส่งเสริมเกษตรอินทรีย์ครบวงจรและได้มาตรฐาน

แผนงาน : ส่งเสริม พัฒนาและยกระดับ การรับรองเกษตรปลอดภัยและเกษตรอินทรีย์ ให้ได้รับรองมาตรฐาน

หน่วยดำเนินการ : ศูนย์วิจัยและพัฒนาการเกษตรยโสธร

ผู้รับผิดชอบ : นางสาวพัทธรทิพา เดชพละ ตำแหน่ง : นักวิชาการเกษตรชำนาญการ

สถานที่ติดต่อ ศูนย์วิจัยและพัฒนาการ เกษตรยโสธร หมายเลขโทรศัพท์ : ๐๙๓-๐๘๒๘๐๕๕

(๑) หลักการและเหตุผล

(๑.๑) ที่มา : (ระบุ เช่น มติ ครม. นโยบายรัฐบาล ยุทธศาสตร์ชาติ แผนพัฒนาเศรษฐกิจและสังคมแห่งชาติ แผนพัฒนาภาค แผนพัฒนาจังหวัด)

ยุทธศาสตร์ชาติ ๒๐ ปี (๒๕๖๑-๒๕๘๐) ยุทธศาสตร์ที่ ๒ ด้านการสร้างความสามารถในการแข่งขัน ประเด็นยุทธศาสตร์เกษตรสร้างมูลค่า เกษตรปลอดภัย ให้ความรู้ สนับสนุนกลไกตลาด เพิ่มมูลค่าสินค้าเกษตร จังหวัดยโสธรมีพันธกิจ (Mission) ส่งเสริมและพัฒนาศักยภาพการบริหารทรัพยากรเกษตรเป็นเกษตรอินทรีย์และเกษตรปลอดภัยไม่กระทบสิ่งแวดล้อม มีมูลค่าเพิ่มสูงขึ้น

ประเทศไทยมีพื้นที่ปลูกลงาปีละประมาณ ๒๕๐,๐๐๐-๓๕๐,๐๐๐ ไร่ ผลผลิตเฉลี่ย ๑๙๒-๒๑๖ กิโลกรัม/ไร่ ประมาณปีละ ๒๕,๐๐๐-๓๐,๐๐๐ ตัน งามเป็นพืชที่คนทั่วไปนิยมบริโภคทั้งในและต่างประเทศ โดยเฉพาะปัจจุบันกระแสอาหารเพื่อสุขภาพมาแรง ทำให้ปริมาณงาไม่เพียงพอต่อความต้องการ ส่งผลให้ราคาพุ่งสูงขึ้น (งาขาว ๙๐.๐๐ บาท/กก. งาดำ ๑๑๐.๐๐ บาท/กก.) สำหรับปลูกลงาในแหล่งปลูกลงาที่สำคัญ และสภาพการผลิตพืชไร่ทั่วไป โดยเกษตรกรสามารถปลูกลงาสร้างรายได้เสริมได้ตลอดทั้งปี งามเป็นพืชไร่ที่เกษตรกรปลูกลงาเป็นพืชเสริมรายได้ ทั้งงาแดง งาขาว งาดำ โดยเกษตรกรจะนิยมปลูกลงาแดงมากที่สุดเนื่องจากปลูกลงาโดยปลูกลงาก่อนหรือหลังปลูกลงาพืชหลักมีระยะเวลาการปลูกลงาจะเป็นช่วงระยะเวลาไม่นาน และมีความทนทานต่อความแปรปรวนของสภาพภูมิอากาศ

(๑.๒) สรุปสาระสำคัญ

สภาพปัญหา / ความต้องการ : จังหวัดยโสธรเป็นเมืองเกษตรกรรม เกษตรกรส่วนใหญ่ประกอบอาชีพเกษตรกรรมเชิงเดี่ยว หรือทำนาเป็นอาชีพหลักทำให้ต้องเสี่ยงกับผลผลิตได้ราคาต่ำ รายได้ไม่เพียงพอต่อรายจ่าย ดังนั้น การส่งเสริมให้มีการปลูกลงาดำ (งาดำ งาขาว และงาแดง) รวมทั้งมีการบริหารจัดการโดยสถาบันเกษตรกร จึงน่าจะเป็นอีกทางเลือกหนึ่งที่จะช่วยส่งเสริมให้เกษตรกรมีรายได้เพิ่ม ส่งผลให้มีชีวิตความเป็นอยู่ที่ดีขึ้น

ความเร่งด่วน : (ระบุระดับความจำเป็นเร่งด่วน) : การส่งเสริมให้มีการปลูกลงาดำ (งาดำ งาขาว และงาแดง) รวมทั้งมีการบริหารจัดการโดยสถาบันเกษตรกร เป็นทางเลือกหนึ่งที่จะช่วยส่งเสริมให้เกษตรกรมีรายได้เพิ่ม ส่งผลให้มีชีวิตความเป็นอยู่ที่ดีขึ้น

(๒) ข้อมูลทั่วไปของโครงการ**(๒.๑) วัตถุประสงค์ของโครงการ**

๑. เพื่อส่งเสริมผลิตอาหารปลอดภัยมาตรฐาน GAP ของเกษตรกรจังหวัดยโสธร เป็นการผลิตเชิงการค้าเพื่อการส่งออก
- ๒ เพื่อเพิ่มทางเลือกในการผลิตสินค้าทางการเกษตรแก่เกษตรกร

(๒.๒) สถานภาพของโครงการ

- โครงการเดิม โครงการใหม่

(๒.๓) ประเภทของโครงการ

- พัฒนา ดำเนินการปกติ

(๒.๔) ระยะเวลาดำเนินโครงการ ๑ ปี เริ่มต้นปี ตุลาคม ๒๕๖๘ สิ้นสุดปี กันยายน ๒๕๖๙

(๒.๕) สถานที่ดำเนินโครงการ : (ระบุพื้นที่ดำเนินการ เช่น อำเภอ ตำบล หมู่บ้าน เป็นต้น)

๙ อำเภอของจังหวัดยโสธร

(๓) กลุ่มเป้าหมาย และผู้มีส่วนได้ส่วนเสีย

(๓.๑) กลุ่มเป้าหมาย : เกษตรกรในพื้นที่ ๙ อำเภอของจังหวัดยโสธร จำนวน ๒๗๐ คน

(๓.๒) ผู้มีส่วนได้ส่วนเสีย : ผู้ประกอบการ ผู้ใช้ผลผลิตจากงานในจังหวัด/กลุ่มจังหวัด ประชาชนผู้บริโภค ภาครธุรกิจเอกชนที่เกี่ยวข้อง

(๔) เป้าหมาย ผลลัพธ์ และผลกระทบโครงการ**(๔.๑) เป้าหมายโครงการ**

ตัวชี้วัด : เกษตรกรจำนวน ๒๗๐ คน ได้รับการพัฒนาเพื่อยกระดับการผลิตงานเชิงการค้าตามมาตรฐาน GAP

(๔.๒) ผลผลิต :

๑. เกิดแปลงต้นแบบนำร่องการปลูกงานเชิงการค้า ตามมาตรฐาน GAP จำนวน ๓๐ แปลง ๙ อำเภอ
๒. เกษตรกร จำนวน ๒๗๐ ราย ๙ อำเภอ ได้รับการถ่ายทอดความรู้เทคโนโลยีการเพิ่มประสิทธิภาพการผลิตกล้วยเชิงการค้า

(๔.๓) ผลลัพธ์ : เกษตรกรในโครงการสามารถผลิตงานที่มีคุณภาพ รับรองมาตรฐาน GAP ส่งออก สอดคล้องกับกับความต้องการของตลาดภายในประเทศและตลาดอาเซียน

(๔.๔) ผลกระทบ :

เชิงบวก : -

เชิงลบ : -

(๕) แนวทางการดำเนินงาน

(แสดงรายละเอียดกิจกรรมที่จะทำภายใต้โครงการที่จังหวัดเสนอขอ และทำเครื่องหมาย ✓ ลงในช่องระยะเวลาที่จะเริ่มดำเนินงานของแต่ละกิจกรรมสำคัญด้วย)

กิจกรรมย่อย	ระยะเวลาที่จะเริ่มดำเนินการ			
	ต.ค. - ธ.ค. ๖๘	ม.ค. - มี.ค. ๖๙	เม.ย. - มิ.ย. ๖๙	ก.ค. - ก.ย. ๖๙
ประชุมชี้แจงโครงการและการจัดทำแผน ที่เปลี่ยนแปลงแก่เกษตรกร	✓	✓		
แปลงเรียนรู้เพื่อเป็นต้นแบบสำหรับ การเรียนรู้การปลูกยางเชิงการค้า		✓	✓	✓
ถ่ายทอดเทคโนโลยีการปลูกยางเชิงการค้า และการจัดการตลาด	✓			
สนับสนุนปัจจัยการผลิตแก่เกษตรกร	✓			
การบริหารโครงการ ติดตามให้คำแนะนำ ด้านวิชาการแก่เกษตรกร	✓	✓	✓	✓

(๖) วิธีการดำเนินงาน ดำเนินการเอง จ้างเหมา

(๗) วงเงินของโครงการ จำนวน ๖๗๓,๒๐๐ บาท

(๘) รายงานความสำเร็จของการดำเนินงานที่ผ่านมา

(ให้กรอกเฉพาะโครงการที่มีการใช้ระยะเวลาในการดำเนินการมากกว่าหนึ่งปี และโครงการที่มีการดำเนินการเป็นประจำทุกปี เช่น โครงการกระตุ้นการท่องเที่ยวประจำปี โครงการที่ดำเนินกิจกรรมเดิมแต่เปลี่ยนหรือขยายพื้นที่ดำเนินการหรือกลุ่มเป้าหมาย เป็นต้น โดยให้แสดงรายละเอียดผลการดำเนินงานและความสำเร็จในการดำเนินงานในปีที่ผ่านมา รวมทั้งต้องแสดงความก้าวหน้าในการบรรลุวัตถุประสงค์และค่าเป้าหมายที่กำหนดไว้ในแผนพัฒนาจังหวัด)

(๙) ภารกิจขององค์กรปกครองส่วนท้องถิ่น

โครงการไม่ใช่ภารกิจขององค์กรปกครองส่วนท้องถิ่น

โครงการเป็นภารกิจขององค์กรปกครองส่วนท้องถิ่น

(๑๐) ความพร้อมของโครงการ**(๑๐.๑) พื้นที่ดำเนินโครงการ**

ดำเนินการได้ทันที หมายถึง ได้ศึกษาความเหมาะสมและกำหนดพื้นที่ดำเนินการหรือได้รับอนุญาตตามกฎหมาย และสามารถดำเนินการได้ทันที

อยู่ในระหว่างเตรียมการ หมายถึง ได้ศึกษาความเหมาะสมและกำหนดพื้นที่ดำเนินการแล้ว แต่อยู่ในระหว่างจัดเตรียมพื้นที่ หรือกำลังแก้ไขปัญหา / อุปสรรคต่างๆ หรือเตรียมการขออนุญาตตามกฎหมาย

อยู่ในระหว่างศึกษาความเหมาะสม และคัดเลือกพื้นที่ดำเนินการ

(๑๐.๒) แบบรูปรายการ/ แผนการปฏิบัติงาน

- มี และสมบูรณ์ (ให้ระบุชื่อหน่วยงานเจ้าของรูปแบบรายการที่ใช้)
- มีแต่ยังไม่สมบูรณ์ (ให้ระบุชื่อหน่วยงานเจ้าของรูปแบบรายการที่ใช้)
- ไม่มี

(๑๐.๓) ความพร้อมของบุคลากร เครื่องมือ และเทคนิคการดำเนินการ

- ๑) บุคลากรมีประสบการณ์ ทั้งหมด บางส่วน ไม่มีประสบการณ์
- ๒) เครื่องมือดำเนินการ มี พร้อมดำเนินการได้ทันที
- มีบางส่วนและต้องจัดหาเพิ่มเติม
- ไม่มี ต้องจัดหาเพิ่มเติม
- ๓) เทคนิคในการบริหารจัดการ มีประสบการณ์สูง
- มีประสบการณ์ปานกลาง
- ไม่มีประสบการณ์

(๑๐.๔) ผลกระทบสิ่งแวดล้อม

- ผ่านคณะกรรมการสิ่งแวดล้อมแห่งชาติแล้ว
- อยู่ระหว่างการพิจารณาของคณะกรรมการสิ่งแวดล้อมแห่งชาติ
- คณะกรรมการสิ่งแวดล้อมแห่งชาติยังไม่พิจารณา

(๑๐.๕) รายงานการศึกษาความเหมาะสม (FS)

- ไม่ต้องทำรายงานการศึกษา
- ต้องทำรายงานการศึกษา

(๑๑) วิธีการบริหารจัดการหรือการดูแลบำรุงรักษา เมื่อโครงการแล้วเสร็จ เพื่อให้เกิดความยั่งยืนของโครงการ (ให้ระบุหน่วยงานให้ชัดเจน) :

๑. แต่งตั้งคณะทำงานติดตามและประเมินผลโครงการ/กิจกรรม
๒. จัดทำแผนการติดตามผลการดำเนินโครงการ/กิจกรรมหลังโครงการแล้วเสร็จ ๒ ระยะ
- ระยะที่ ๑. หลังการฝึกอบรมเสร็จสิ้น
- ระยะที่ ๒. หลังการจ่ายปัจจัยการผลิต
๓. คณะทำงานติดตามและประเมินผลฯ ติดตามประเมินผลตามแผน
๔. รายงานผลการติดตามและประเมินผลโครงการต่อผู้ว่าราชการจังหวัดยโสธร

(๑๒) ปัญหา อุปสรรคและข้อจำกัด :

-ไม่มี-

แบบฟอร์มรายละเอียดจำแนกตามงบรายจ่าย (๑ ชุด : ๑ กิจกรรมหลัก)

หน่วย : บาท

งบรายจ่าย - รายการ (ทะเบียนรายการ ประเภทรายการ ของสำนักงบประมาณ)	งบประมาณ		คำชี้แจง
	พ.ศ. ๒๕๖๘ (ถ้ามี)	พ.ศ. ๒๕๖๙	
<p>จังหวัดยโสธร</p> <p>แผนงาน : บริหารจังหวัด</p> <p>ผลผลิต : การพัฒนาด้านการเกษตร</p> <p>โครงการ : เพิ่มประสิทธิภาพการผลิตสินค้าเกษตรจังหวัดยโสธร</p> <p>กิจกรรมหลัก : การปลูกงานเชิงการค้าระบบมาตรฐาน GAP</p> <p>๑. งบดำเนินงาน</p> <p> ๑.๑ ค่าตอบแทน ใช้สอยและวัสดุ</p> <p> ๑.๑.๑ ค่าตอบแทน</p> <p> (๑) ค่าตอบแทนวิทยากร (สัมมนาและฝึกอบรม)</p> <p> ๑.๑.๒ ค่าใช้สอย</p> <p> (๑) ค่าใช้จ่ายในการสัมมนาและฝึกอบรม</p>		<p>๖๗๓,๒๐๐</p> <p>๒๗,๐๐๐</p> <p>๒๗,๐๐๐</p> <p>๒๑๘,๑๐๐</p> <p>๔,๕๐๐</p> <p>๒,๑๐๐</p>	<p>- ค่าตอบแทนวิทยากรภาครัฐ ๙ จุด ๆ ละ ๑ วัน ๆ ละ ๕ ชั่วโมง ๆ ละ ๖๐๐ บาท เป็นเงิน ๒๗,๐๐๐ บาท</p> <p>- ค่าอาหารกลางวันสำหรับผู้เข้าร่วมประชุม จำนวน ๓๐ คน ๆ ละ ๑ มื้อ ๆ ละ ๑๕๐ บาท เป็นเงิน ๔,๕๐๐ บาท</p> <p>- ค่าอาหารว่างและเครื่องดื่มสำหรับผู้เข้าร่วมประชุม จำนวน ๓๐ คน ๆ ละ ๒ มื้อ มื้อละ ๓๕ บาท เป็นเงิน ๒,๑๐๐ บาท</p>

งบรายจ่าย - รายการ (ทะเบียนรายการ ประเภทรายการ ของสำนักงบประมาณ)	งบประมาณ		คำชี้แจง
	พ.ศ. ๒๕๖๘ (ถ้ามี)	พ.ศ. ๒๕๖๙	
(๒) ค่าเบี้ยเลี้ยง ค่าเช่าที่พักและค่าพาหนะ		๔๐,๕๐๐	- ค่าอาหารกลางวันสำหรับเกษตรกรผู้เข้าอบรม ๒๗๐ คน ๆ ละ ๑ มื้อ ๆ ละ ๑๕๐ บาท เป็นเงิน ๔๐,๕๐๐ บาท
		๑๘,๙๐๐	- ค่าอาหารว่างและเครื่องดื่มสำหรับเกษตรกรผู้เข้าอบรม ๒๗๐ คน ๆ ละ ๒ มื้อ ๆ ละ ๓๕ บาท เป็นเงิน ๑๘,๙๐๐ บาท
		๕๔,๐๐๐	- ค่าใช้จ่ายในการเดินทางไปราชการ สำหรับเจ้าหน้าที่ ๕ คน ๆ ละ ๔๕ วัน ๆ ละ ๒๔๐ บาท เป็นเงิน ๕๔,๐๐๐ บาท
		๖,๐๐๐	- ค่าพาหนะเดินทางสำหรับผู้เข้าร่วมประชุม จำนวน ๓๐ คน ๆ ละ ๒๐๐ บาท เป็นเงิน ๖,๐๐๐ บาท
		๒๗,๐๐๐	- ค่าพาหนะสำหรับเกษตรกรผู้เข้าอบรม ๒๗๐ คน ๆ ละ ๑๐๐ บาท เป็นเงิน ๒๗,๐๐๐ บาท
		๒๐,๐๐๐	- ค่าซ่อมแซมและบำรุงรักษารถยนต์ ๒๐,๐๐๐ บาท
(๓) ค่าจ้างเหมาบริการ		๓,๐๐๐	- ค่าเอกสารประกอบการประชุม จำนวน ๓๐ ชุด ๆ ละ ๑๐๐ บาท เป็นเงิน ๓,๐๐๐ บาท
		๒,๕๐๐	- ค่าจ้างเหมาจัดสถานที่ประชุม จำนวน ๑ ครั้ง เป็นเงิน ๒,๕๐๐ บาท
		๑๘,๙๐๐	- ค่าเอกสารฝึกอบรม ๒๗๐ ชุด ๆ ละ ๗๐ บาท เป็นเงิน ๑๘,๙๐๐ บาท
		๑๓,๕๐๐	- ค่าจ้างเหมาจัดสถานที่ ๙ จุด ๆ ละ ๑,๕๐๐ บาท เป็นเงิน ๑๓,๕๐๐ บาท
		๗,๒๐๐	- ค่าจ้างเหมาจัดทำป้ายไว้นิล ๙ ป้าย ขนาด ๑ x ๔ เมตร ๆ ละ ๒๐๐ บาท เป็นเงิน ๗,๒๐๐ บาท

งบรายจ่าย - รายการ (ทะเบียนรายการ ประเภทรายการ ของสำนักงบประมาณ)	งบประมาณ		คำชี้แจง
	พ.ศ. ๒๕๖๘ (ถ้ามี)	พ.ศ. ๒๕๖๙	
๑.๑.๓ ค่าวัสดุ		๔๒๘,๑๐๐	
(๑) วัสดุเชื้อเพลิงและหล่อลื่น		๕๐,๐๐๐	- ค่าน้ำมันเชื้อเพลิง ๕๐,๐๐๐ บาท
(๒) วัสดุการเกษตร		๔,๐๐๐	- ค่าเมล็ดพันธุ์งา (งาดำ งาขาว งาแดง) แปลงต้นแบบ ๑๐ ราย ๑๐ ไร่ จำนวน ๓๐ กิโลกรัม ๆ ละ ๘๐ บาท เป็นเงิน ๔,๐๐๐ บาท
		๕๒,๕๐๐	- ค่าปุ๋ยเคมีสูตร ๑๖-๑๖-๘ จำนวน ๑,๕๐๐ กิโลกรัม ๆ ละ ๓๕ บาท เป็นเงิน ๕๒,๕๐๐ บาท
		๔,๕๐๐	- ค่าหินฟอสเฟต จำนวน ๑,๕๐๐ กิโลกรัม ๆ ละ ๓ บาท เป็นเงิน ๔,๕๐๐ บาท
		๑๒๐,๐๐๐	- ค่าปุ๋ยคอก จำนวน ๓๐,๐๐๐ กิโลกรัม ๆ ละ ๔ บาท เป็นเงิน ๑๒๐,๐๐๐ บาท
		๗,๕๐๐	- ค่าโดโลไมท์ จำนวน ๑,๕๐๐ กิโลกรัม ๆ ละ ๕ บาท เป็นเงิน ๗,๕๐๐ บาท
		๖๐,๐๐๐	- ค่าวัสดุ อุปกรณ์ป้องกันกำจัดศัตรูพืชโดยวิธีผสมผสาน และชีวภัณฑ์ พื้นที่ ๓๐ ไร่ ๆ ละ ๒,๐๐๐ บาท เป็นเงิน ๖๐,๐๐๐ บาท
		๒๑,๖๐๐	- ค่าเมล็ดพันธุ์งา (งาดำ งาขาว งาแดง) เกษตรกรเข้าอบรม จำนวน ๒๗๐ กิโลกรัม ๆ ละ ๘๐ บาท เป็นเงิน ๒๑,๖๐๐ บาท
		๔๐,๕๐๐	- ค่าหินฟอสเฟต จำนวน ๑๓,๕๐๐ กิโลกรัม ๆ ละ ๓ บาท เป็นเงิน ๔๐,๕๐๐ บาท
		๖๗,๕๐๐	- ค่าโดโลไมท์ จำนวน ๑๓,๕๐๐ กิโลกรัม ๆ ละ ๕ บาท เป็นเงิน ๖๗,๕๐๐ บาท

แบบฟอร์มข้อมูลพื้นฐานโครงการของจังหวัด (ระดับกิจกรรมย่อย)

(๑ ชุด : ๑ กิจกรรมหลัก)

ลำดับความสำคัญ.....

ชื่อโครงการ : โครงการส่งเสริมการผลิตแต่งโมยโสรเพื่อให้เกิดการรับรองมาตรฐานเกษตรอินทรีย์ (Organic Thailand) และการขอรับรองมาตรฐานอินทรีย์

กิจกรรมหลัก โครงการส่งเสริมการผลิตแต่งโมยโสรเพื่อให้เกิดการรับรองมาตรฐานเกษตรอินทรีย์ (Organic Thailand) และการขอรับรองมาตรฐานอินทรีย์

วงเงิน ๔๕๒,๐๐๐ บาท

ยุทธศาสตร์ชาติ : การสร้างขีดความสามารถในการแข่งขัน

แผนแม่บทฯ : การเกษตร

ประเด็นการพัฒนาของจังหวัด ส่งเสริมเกษตรอินทรีย์ครบวงจรและได้มาตรฐาน

แผนงาน : ส่งเสริม พัฒนา และยกระดับ การรับรองเกษตรปลอดภัยและเกษตรอินทรีย์ ให้ได้รับรองมาตรฐาน

หน่วยดำเนินการ :

ผู้รับผิดชอบ : ว่าที่ร้อยโท ดร.วิเชษฐ หลุดพา ตำแหน่ง : ครู วิทยฐานะครูชำนาญการ

สถานที่ติดต่อ : วิทยาลัยชุมชนโยธาธรถนนแจ้งสนิท ต.สำราญ อ.เมือง จ.ยโสธร

หมายเลขโทรศัพท์ : ๐๘๑-๙๗๓๓๗๔๔

(๑) หลักการและเหตุผล

(๑.๑) **ที่มา :** (ระบุ เช่น มติ ครม. นโยบายรัฐบาล ยุทธศาสตร์ชาติ แผนพัฒนาเศรษฐกิจและสังคมแห่งชาติ แผนพัฒนาภาค แผนพัฒนาจังหวัด)

การเกษตรอินทรีย์ในประเทศไทยมีความสำคัญอย่างยิ่งทั้งในด้านเศรษฐกิจและสุขภาพของผู้บริโภค โดยเฉพาะในยุคปัจจุบันประชาชนได้ให้ความสนใจเรื่องของคุณภาพและความยั่งยืนมากขึ้น ไม่ว่าจะด้านการพัฒนาเศรษฐกิจที่ประเทศไทยมีพื้นที่เกษตรอินทรีย์ ประมาณ ๑.๔๐๓ ล้านไร่ ซึ่งมีมูลค่าประมาณ ๙ พันล้านบาท และมีแนวโน้มเติบโตอย่างต่อเนื่อง โดยมีการตั้งเป้าหมายเพิ่มพื้นที่เกษตรอินทรีย์เป็น ๒ ล้านไร่ภายในปี ๒๕๗๐ ที่มา : กองนโยบายและแผนพัฒนาการเกษตร สศก. ข่าวที่ ๕๕/๒๕๖๖ วันที่ ๒๔ พฤษภาคม ๒๕๖๖ ด้านการรักษาสิ่งแวดล้อมสามารถช่วยรักษาความสมดุลของดินและระบบนิเวศ โดยการลดการใช้สารเคมีและการทำลายสิ่งแวดล้อม ซึ่งเป็นสิ่งที่ผู้บริโภคให้ความสำคัญมากขึ้นในปัจจุบัน สอดคล้องกับแผนปฏิบัติการด้านเกษตรอินทรีย์ พ.ศ.๒๕๖๖-๒๕๗๐ ที่มี วิสัยทัศน์ในการเป็นผู้นำของภูมิภาคอาเซียน ในการพัฒนาเกษตรอินทรีย์สร้างมูลค่าบนพื้นฐานการพัฒนาที่ยั่งยืน ภายในปี ๒๕๗๐ ที่มีตัวชี้วัด ดังนี้ ๑. สินค้าเกษตรอินทรีย์มีมูลค่าเพิ่มขึ้นร้อยละ ๓ ต่อปี ๒. จำนวนเกษตรกรที่ได้มาตรฐานเกษตรอินทรีย์ (PGS และ มกษ. ๙๐๐๐) ไม่น้อยกว่า ๒.๕ แสนราย ในปี ๒๕๗๐ และ ๓. พื้นที่เกษตรอินทรีย์ไม่น้อยกว่า ๒.๐ ล้านไร่ ในปี ๒๕๗๐ และผลักดันในประเด็นการพัฒนา ดังนี้ ๑. ส่งเสริมการวิจัยพัฒนาเทคโนโลยี นวัตกรรม และฐานข้อมูลเกษตรอินทรีย์ ๒. พัฒนาศักยภาพการผลิต และการบริหารจัดการตลอดโซ่อุปทานเกษตรอินทรีย์ ๓. ยกระดับมาตรฐานและระบบการตรวจสอบรับรองเกษตรอินทรีย์ ๔. พัฒนาการตลาดและสร้าง ความตระหนักรู้เกี่ยวกับเกษตรอินทรีย์ ที่มา : แผนปฏิบัติการด้านเกษตรอินทรีย์ ฉบับที่ ๑ พ.ศ. ๒๕๖๖-๒๕๗๐ ในส่วนด้านการตลาดการส่งออก ประเทศไทยมีการส่งออกสินค้าเกษตรอินทรีย์เพิ่มขึ้นอย่างต่อเนื่อง โดยในปี ๒๕๖๕ มีการส่งออก ๓๕,๘๘๘.๗๐ ตัน คิดเป็นมูลค่า ๒,๒๔๘.๗๒ ล้านบาท ซึ่งแสดงให้เห็นถึงความต้องการในตลาดต่างประเทศ เป็นความต้องการของผู้บริโภคในตลาดปัจจุบันแนวโน้มการบริโภค ผู้บริโภคมีความสนใจในผลิตภัณฑ์ที่ปลอดภัยและมีคุณภาพสูง โดยเฉพาะในกลุ่มผู้สูงอายุที่ต้องการอาหารที่ดีต่อสุขภาพ ส่งผลให้มีการรับรู้และการศึกษาการพัฒนามาตรฐานและการรับรองผลิตภัณฑ์เกษตรอินทรีย์ ทำให้ผู้บริโภคสามารถแยกแยะระหว่างผลิตภัณฑ์เกษตรอินทรีย์และผลิตภัณฑ์อาหารปลอดภัยได้ง่ายขึ้น มีความหลากหลายในการเข้า

ช่องทางการตลาดเกษตรอินทรีย์ในประเทศไทยมีการขยายตัวทั้งในรูปแบบตลาดนัด ร้านค้าชุมชนและร่วมงานแสดงสินค้าของหน่วยงานต่างๆ ทำให้ผู้บริโภคเข้าถึงผลิตภัณฑ์เกษตรอินทรีย์ได้ง่ายขึ้น ในจังหวัดยโสธรก็มีการส่งเสริมการตลาดหลากหลายพื้นที่แบบมีส่วนร่วมทุกภาคส่วน การเกษตรอินทรีย์จึงไม่เพียงแต่ตอบสนองความต้องการของผู้บริโภคในด้านสุขภาพ แต่ยังเป็นโอกาสทางเศรษฐกิจที่สำคัญสำหรับเกษตรกรและประเทศโดยรวม สอดคล้องกับแผนพัฒนาจังหวัดยโสธร (พ.ศ. ๒๕๖๖ - ๒๕๗๐) ฉบับทบทวน ประจำปีงบประมาณ พ.ศ.๒๕๖๘ ทั้ง ๔ ประเด็นพัฒนา โดยเฉพาะอย่างยิ่งในประเด็นที่ ๑ เรื่อง "ส่งเสริมเกษตรอินทรีย์ครบวงจรและได้มาตรฐาน"สร้างเกษตรกรให้เป็นแหล่งปลอดภัยพื้นที่สีเขียว อนุรักษ์ พัฒนา ทรัพยากรธรรมชาติและสิ่งแวดล้อม เป็นมิตรต่อสิ่งแวดล้อม บนฐานภูมิปัญญาท้องถิ่น วัฒนธรรมประเพณียโสธร สู่เชิงพาณิชย์ เกิดรายได้ในพื้นที่ ยกระดับคุณภาพชีวิต เสริมสร้างความเข้มแข็งและความมั่นคงของครอบครัว ชุมชน และสังคม

การปลูกแตงโมในจังหวัดยโสธรมีการพัฒนาอย่างต่อเนื่อง โดยเฉพาะการปลูกแบบอินทรีย์หลังการทำนาซึ่งเกษตรกรในพื้นที่ได้เริ่มใช้พื้นที่หลังจากการเก็บเกี่ยวข้าวเพื่อปลูกแตงโม โดยเฉพาะในอำเภอคำเขื่อนแก้ว ซึ่งมีการปลูกในรูปแบบแปลงใหญ่ที่มีสมาชิกเข้าร่วมกว่า ๗๐ ราย และมีพื้นที่ปลูกประมาณ ๕๐๐ ไร่ เกษตรกรที่บ้านเหล่ามะเขี้ยว ตำบลกุดกุง อำเภอคำเขื่อนแก้ว จังหวัดยโสธร ปลูกแตงโมอินทรีย์ ที่มา :ชาว thaipbs วันที่๑๙ ก.พ. ๖๗ <https://www.thaipbs.or.th/program/Tuktid/episodes/๑๐๐๑๓๘> เกษตรกรในจังหวัดยโสธรได้ผลผลิตดีจากการปลูกแตงโมอินทรีย์ โดยใช้ระยะเวลาเพียง ๒ เดือนหลังการปลูก และจากสถิติของการปลูกแตงโมในประเทศไทยยังมีการรายงานว่ามีพื้นที่ปลูกรวมถึง ๖๑,๘๕๙ ไร่ และผลผลิตรวมประมาณ ๙๓,๖๕๕ ตันในปีที่ผ่านมา โดยราคาขายเฉลี่ยอยู่ที่ ๑๑.๔๔ บาทต่อกิโลกรัม ที่มา:ระบบสารสนเทศการผลิตทางด้านเกษตร (รต.) <https://production.doae.go.th>

การปลูกแตงโมในยโสธรจึงเป็นทางเลือกที่น่าสนใจสำหรับเกษตรกรในการเพิ่มรายได้และใช้ประโยชน์จากพื้นที่การเกษตรอย่างมีประสิทธิภาพ อีกทั้งในจังหวัดยโสธรมีการปลูกแตงโมหลายพื้นที่ครอบคลุมพื้นที่อำเภอต่างๆ ได้แก่ อำเภอเมือง อำเภอป่าดัว อำเภอคำเขื่อนแก้ว อำเภอมหาชนะชัย และอำเภอกุดชุม นับว่าเป็นที่นิยมปลูกในจังหวัดยโสธรและสอดคล้องกับคำขวัญจังหวัดยโสธร "เมืองบั้งไฟโก้ แตงโมหวาน หมอนขวานผ้าขิด แหล่งผลิตข้าวหอมมะลิ" ที่มา:สำนักงานจังหวัดยโสธร แนวโน้มสามารถสร้างรายได้หลังการเก็บเกี่ยวได้ แต่แนวทางการพัฒนาจากการสำรวจถอดบทเรียนของกลุ่มเกษตรกรที่ปลูกแตงโมอินทรีย์ จังหวัดยโสธรมีความต้องการเรียงตามความต้องการ ดังนี้ เรื่องคุณภาพการผลิต การรับรองมาตรฐาน การสร้างตราสินค้าชุมชน การตลาดที่หลากหลายช่องทางและการแปรรูป หากมีแนวทางการพัฒนาแบบมีส่วนร่วมทุกภาคส่วนโดยวิทยาลัยชุมชนยโสธร หน่วยงานที่เกี่ยวข้องจังหวัดยโสธร เกษตรกรผู้ผลิตแตงโมอินทรีย์ในจังหวัดยโสธร และประชาชนที่มีความสนใจ ในการการส่งเสริมการผลิตแตงโมยโสธรเพื่อให้ได้การรับรองมาตรฐานเกษตรอินทรีย์ (Organic Thailand)และการขอรับรองมาตรฐานเกษตรอินทรีย์ สามารถสร้างแนวทางการเพิ่มรายได้ การปรับเปลี่ยนการยกระดับการรับรองมาตรฐานเกษตรอินทรีย์ (Organic Thailand)และการขอรับรองมาตรฐานเกษตรอินทรีย์ เกิดพื้นที่สีเขียวปลอดภัยทั่วทั้งจังหวัดยโสธร เกิดการใช้ประโยชน์จากพื้นที่การเกษตรอย่างมีประสิทธิภาพ และส่งผลต่อสุขภาพที่ดีของผู้บริโภคและเกษตรกรผู้ผลิตแตงโมอินทรีย์อย่างต่อเนื่อง

(๑.๒) สรุปสาระสำคัญ

สภาพปัญหา / ความต้องการ : จากสถานการณ์ในปัจจุบันภาคการเกษตรของประเทศไทยมีการฝักดันทุกภาคส่วนและเกษตรกรทำการเกษตรให้มุ่งผลิตภาคการเกษตรสอดคล้องตามแผนปฏิบัติการด้านเกษตรอินทรีย์ พ.ศ.๒๕๖๖-๒๕๗๐ ที่มี วิสัยทัศน์ในการเป็นผู้นำของภูมิภาคอาเซียน ในการพัฒนาเกษตรอินทรีย์สร้างมูลค่า บนพื้นฐานการพัฒนาที่ยั่งยืน ภายในปี ๒๕๗๐ ที่มีตัวชี้วัด ดังนี้ ๑. สินค้าเกษตรอินทรีย์มีมูลค่าเพิ่มขึ้นร้อยละ ๓ ต่อปี ๒. จำนวนเกษตรกรที่ได้มาตรฐานเกษตรอินทรีย์ (PGS และ มกษ. ๙๐๐๐) ไม่น้อยกว่า ๒.๕ แสนราย ในปี ๒๕๗๐ และ ๓. พื้นที่เกษตรอินทรีย์ไม่น้อยกว่า ๒.๐ ล้านไร่ ในปี ๒๕๗๐ และผลักดันในประเด็นการพัฒนา ดังนี้ ๑. ส่งเสริมการวิจัยพัฒนาเทคโนโลยี นวัตกรรม และฐานข้อมูลเกษตรอินทรีย์ ๒. พัฒนาศักยภาพการผลิต และการบริหารจัดการตลอดโซ่อุปทานเกษตรอินทรีย์ ๓.ยกระดับมาตรฐานและระบบการตรวจสอบรับรองเกษตรอินทรีย์ ๔.พัฒนาการตลาดและสร้าง ความตระหนักรู้เกี่ยวกับเกษตรอินทรีย์ ที่มา : แผนปฏิบัติการด้านเกษตรอินทรีย์ ฉบับที่ ๑ พ.ศ. ๒๕๖๖-๒๕๗๐ ประกอบกับแผนพัฒนาจังหวัดยโสธร (พ.ศ. ๒๕๖๖ - ๒๕๗๐) ฉบับทบทวน ประจำปีงบประมาณ พ.ศ.๒๕๖๘ ทั้ง ๔ ประเด็นพัฒนา โดยเฉพาะอย่างยิ่งในประเด็นที่ ๑ เรื่อง "ส่งเสริมเกษตรอินทรีย์ครบวงจรและได้มาตรฐาน" สร้างเกษตรกรให้เป็นแหล่งปลอดภัยพื้นที่สีเขียว อนุรักษ์ พัฒนา ทรัพยากรธรรมชาติ และสิ่งแวดล้อม เป็นมิตรต่อสิ่งแวดล้อม บนฐานภูมิปัญญาท้องถิ่น วัฒนธรรมประเพณียโสธร สู้เชิงพาณิชย์ เกิดรายได้ในพื้นที่ ยกระดับคุณภาพชีวิต เสริมสร้างความเข้มแข็งและความมั่นคงของครอบครัว ชุมชน และสังคม ซึ่งการผลิตแตงโมอินทรีย์ยโสธรมีแนวโน้มที่สร้างรายได้ทางเลือกให้ชุมชนได้หากเพียงได้มีการส่งเสริมการผลิตแตงโมยโสธรเพื่อให้ได้การรับรองมาตรฐานเกษตรอินทรีย์ (Organic Thailand) และการขอรับรองมาตรฐานเกษตรอินทรีย์ การสร้างตราสินค้าชุมชนยโสธร การตลาดหลากหลายทางเลือก จะทำให้สร้างรายได้เพิ่มขึ้นให้กับเกษตรกร การขยายฐานลูกค้าเพิ่มขึ้นในประเทศและต่างประเทศต่อไป ตลอดจนการสร้างพื้นที่สีเขียวที่เป็นมิตรต่อสิ่งแวดล้อม ชุมชนยโสธร และด้านสุขภาพที่ดีของผู้บริโภคและเกษตรกรผู้ผลิตแตงโมอินทรีย์

ความเร่งด่วน : (ระดับความจำเป็นเร่งด่วน) : การส่งเสริมการผลิตแตงโมยโสธรเพื่อให้ได้การรับรองมาตรฐานเกษตรอินทรีย์ (Organic Thailand) และการขอรับรองมาตรฐานเกษตรอินทรีย์ นอกจากจะสร้างความเชื่อมั่นของผู้ที่เกี่ยวข้อง แล้วยังเป็นการสร้างจุดเด่นการผลิตเกษตรอินทรีย์ตามคำขวัญจังหวัดยโสธร "เมืองบั้งไฟโก้ แตงโมหวาน หมอนขวานผ้าขิด แหล่งผลิตข้าวหอมมะลิ" ที่ได้เป็นจุดเด่น จุดบ่งชี้ของจังหวัดยโสธร สร้างศูนย์กลางการผลิตอินทรีย์และสร้างการแข่งขันในการเป็นแหล่งผลิตอาหารอินทรีย์ต่อไป

(๒) ข้อมูลทั่วไปของโครงการ

(๒.๑) วัตถุประสงค์ของโครงการ

๑. เพื่อให้ความรู้กระบวนการผลิตแตงโมอินทรีย์ยโสธรเพื่อให้ได้การรับรองมาตรฐานเกษตรอินทรีย์
๒. เพื่อสร้างเครือข่ายกลุ่มเกษตรกรผู้ผลิตแตงโมอินทรีย์ยโสธรเพื่อให้ได้การรับรองมาตรฐานเกษตรอินทรีย์
๓. เพื่อสร้างศูนย์ต้นแบบการผลิตแตงโมอินทรีย์ยโสธรเพื่อให้ได้การรับรองมาตรฐานเกษตรอินทรีย์

(๒.๒) สถานภาพของโครงการ

- โครงการเดิม โครงการใหม่

(๒.๓) ประเภทของโครงการ

- พัฒนา ดำเนินการปกติ

(๒.๔) ระยะเวลาดำเนินโครงการ ๑ ปี เริ่มต้นปี ๒๕๖๘ สิ้นสุดปี ๒๕๖๙

(๒.๕) สถานที่ดำเนินโครงการ : (ระบุพื้นที่ดำเนินการ เช่น อำเภอ ตำบล หมู่บ้าน เป็นต้น)

กลุ่มเป้าหมายเกษตรกรปลูกแตงโมพื้นที่ ๑ วิชาหกกิจกรรมชนโคกหนองนามหาชนะชัย อำเภอมหาชนะชัย จังหวัด โยโสธร และ ๒ พื้นที่ตำบลลุ่มพุก อำเภอคำเขื่อนแก้ว จังหวัดโยโสธร

(๓) กลุ่มเป้าหมาย และผู้มีส่วนได้ส่วนเสีย

(๓.๑) กลุ่มเป้าหมาย : จำนวน ๒ กลุ่ม จำนวน ๑๐๐ คน

(๓.๒) ผู้มีส่วนได้ส่วนเสีย : สำนักงานเกษตรและสหกรณ์จังหวัดโยโสธร สำนักงานเกษตรจังหวัดโยโสธร กองการเกษตร องค์การบริหารส่วนตำบลคูเมือง วิทยาลัยชุมชนโยโสธร และชุมชนโยโสธร

(๔) เป้าหมาย ผลลัพธ์ และผลกระทบโครงการ**(๔.๑) เป้าหมายโครงการ****ตัวชี้วัด**

๑. มีผู้เข้าร่วมกิจกรรม ร้อยละ ๘๐

๒. มีจำนวนผู้เข้าร่วมเข้าสู่การรับรองมาตรฐานเกษตรอินทรีย์ (Organic Thailand) และการขอรับรองมาตรฐานเกษตรอินทรีย์ ร้อยละ ๘๐

(๔.๒) ผลผลิต เกษตรกรมีความรู้และทักษะการผลิตแตงโมอินทรีย์เพื่อให้ได้การรับรองมาตรฐานเกษตรอินทรีย์ (Organic Thailand) และการขอรับรองมาตรฐานเกษตรอินทรีย์ จำนวน ๑๐๐ คน

(๔.๓) ผลลัพธ์ เกษตรกรผลิตแตงโมอินทรีย์เพื่อให้ได้การรับรองมาตรฐานเกษตรอินทรีย์ (Organic Thailand) และการขอรับรองมาตรฐานเกษตรอินทรีย์ ร้อยละ ๘๐

เชิงบวก : สร้างความเข้าใจผ่านการมีส่วนร่วมทุกภาคส่วนในการทำเกษตรแบบครบวงจร สร้างพื้นที่สีเขียว เป็นมิตรต่อสิ่งแวดล้อมชุมชน การผลิตเพื่อให้ได้การรับรองมาตรฐานเกษตรอินทรีย์ (Organic Thailand) และการขอรับรองมาตรฐานเกษตรอินทรีย์

เชิงลบ :

๕) แนวทางการดำเนินงาน

(แสดงรายละเอียดกิจกรรมที่จะทำภายใต้โครงการที่จังหวัดเสนอขอ และทำเครื่องหมาย ✓ ลงในช่องระยะเวลาที่จะเริ่มดำเนินงานของแต่ละกิจกรรมสำคัญด้วย)

กิจกรรมย่อย	ระยะเวลาที่จะเริ่มดำเนินการ			
	ต.ค. - ธ.ค. ๖๙	ม.ค. - มี.ค.๗๐	เม.ย. - มิ.ย. ๗๐	ก.ค. - ก.ย. ๗๐
๑. ประชุมคณะทำงาน	✓			
๒. ประสานงานกับหน่วยงานที่เกี่ยวข้องและเกษตรกรเข้าร่วมโครงการ	✓			
๓. การอบรมและการปฏิบัติผลิตแตงโมโยโสธรเพื่อให้ได้การรับรองมาตรฐานเกษตรอินทรีย์ (Organic Thailand)และการขอรับรองมาตรฐานเกษตรอินทรีย์		✓ ✓	✓ ✓	
๔. การกำกับ การประเมินผลให้ปรึกษา และการรายงานผล				✓ ✓

(๖) วิธีการดำเนินงาน ดำเนินการเอง จ้างเหมา

(๗) วงเงินของโครงการ จำนวน ๔๕๒,๐๐๐ บาท

(ให้กรอกรายละเอียดข้อมูลตามแบบฟอร์มรายละเอียดจำแนกตามงบรายจ่ายด้วย)

(๘) รายงานความสำเร็จของการดำเนินงานที่ผ่านมา

- โครงการใหม่

(๙) ภารกิจขององค์กรปกครองส่วนท้องถิ่น

โครงการไม่ใช่ภารกิจขององค์กรปกครองส่วนท้องถิ่น

โครงการเป็นภารกิจขององค์กรปกครองส่วนท้องถิ่น

(๑๐) ความพร้อมของโครงการ

(๑๐.๑) พื้นที่ดำเนินโครงการ

ดำเนินการได้ทันที หมายถึง ได้ศึกษาความเหมาะสมและกำหนดพื้นที่ดำเนินการหรือได้รับอนุญาตตามกฎหมาย และสามารถดำเนินการได้ทันที

อยู่ในระหว่างเตรียมการ หมายถึง ได้ศึกษาความเหมาะสมและกำหนดพื้นที่ดำเนินการแล้ว แต่อยู่ในระหว่างจัดเตรียมพื้นที่ หรือกำลังแก้ไขปัญหา / อุปสรรคต่างๆ หรือเตรียมการขออนุญาตตามกฎหมาย

อยู่ในระหว่างศึกษาความเหมาะสม และคัดเลือกพื้นที่ดำเนินการ

(๑๐.๒) แบบรูปรายการ/ แผนการปฏิบัติงาน

มี และสมบูรณ์ (ให้ระบุชื่อหน่วยงานเจ้าของรูปแบบรายการที่ใช้)

.....

มีแต่ยังไม่สมบูรณ์ (ให้ระบุชื่อหน่วยงานเจ้าของรูปแบบรายการที่ใช้)

.....

ไม่มี

(๑๐.๓) ความพร้อมของบุคลากร เครื่องมือ และเทคนิคการดำเนินการ

๑) บุคลากรมีประสบการณ์ ทั้งหมด บางส่วน ไม่มีประสบการณ์

๒) เครื่องมือดำเนินการ มี พร้อมดำเนินการได้ทันที
 มีบางส่วนและต้องจัดหาเพิ่มเติม
 ไม่มี ต้องจัดหาเพิ่มเติม

๓) เทคนิคในการบริหารจัดการ มีประสบการณ์สูง

มีประสบการณ์ปานกลาง

ไม่มีประสบการณ์

(๑๐.๔) ผลกระทบสิ่งแวดล้อม

- ผ่านคณะกรรมการสิ่งแวดล้อมแห่งชาติแล้ว
- อยู่ระหว่างการพิจารณาของคณะกรรมการสิ่งแวดล้อมแห่งชาติ
- คณะกรรมการสิ่งแวดล้อมแห่งชาติยังไม่พิจารณา

(๑๐.๕) รายงานการศึกษาความเหมาะสม (FS)

- ไม่ต้องทำรายงานการศึกษา
- ต้องทำรายงานการศึกษา

(๑๑) วิธีการบริหารจัดการหรือการดูแลบำรุงรักษา เมื่อโครงการแล้วเสร็จ เพื่อให้เกิดความยั่งยืนของโครงการ (ให้ระบุหน่วยงานให้ชัดเจน) :

การประเมินผล การให้คำปรึกษาชุมชน การนิเทศติดตามการทำงาน สนับสนุนงบประมาณ ตามพันธกิจการพัฒนาของวิทยาลัยชุมชนโสธร

(๑๒) ปัญหา อุปสรรคและข้อจำกัด :

-

แบบฟอร์มรายละเอียดจำแนกตามงบรายจ่าย (๑ ชุด : ๑ กิจกรรมหลัก)

งบรายจ่าย – รายการ (ทะเบียนรายการ ประเภทรายการ ของสำนัก งบประมาณ)	งบประมาณ		คำชี้แจง
	พ.ศ. ๒๕๖๙ (ถ้ามี)	พ.ศ. ๒๕๗๐	
จังหวัดยโสธร			
<p>แผนงาน : ส่งเสริม พัฒนา และยกระดับ การรับรอง เกษตรปลอดภัยและเกษตรอินทรีย์ ให้ได้รับรองมาตรฐาน ผลผลิต :</p> <p>การส่งเสริมการผลิตแตงโมยโสธรเพื่อให้ได้การรับรอง มาตรฐานเกษตรอินทรีย์ (Organic Thailand)และการ ขอรับรองมาตรฐานเกษตรอินทรีย์</p> <p>: การผลิตแตงโมเพื่อให้ได้การรับรองมาตรฐานเกษตร อินทรีย์ (Organic Thailand)และการขอรับรอง มาตรฐานเกษตรอินทรีย์</p>			
<p>๑. งบดำเนินงาน</p> <p>๑.๑ ค่าตอบแทน ใช้สอยและวัสดุ</p> <p>๑.๑.๑ ค่าตอบแทน ค่าตอบแทนวิทยากร (สัมมนาและฝึกอบรม)</p>		๔๕๒,๐๐๐	
		๒๔๐,๐๐๐	- ค่าตอบแทนวิทยากร จำนวน ๒ คน ๒ วัน ๆ ละ ๕ ชั่วโมง ๆ ละ ๖๐๐ บาทm จำนวน ๒๐ กลุ่มย่อย
<p>๑.๑.๒ ค่าใช้สอย</p> <p>(๑) ค่าใช้จ่ายในการสัมมนาและฝึกอบรม</p> <p>(๒) ค่าเบี้ยเลี้ยง ที่พัก พาหนะ</p>		๘๐,๐๐๐	- ค่าอาหารกลางวันผู้เข้าอบรม จำนวน ๒๐ คนคน ๆ ละ ๑๐๐ บาท ๒ มื้อ จำนวน ๒๐ กลุ่มย่อย - ค่าอาหารว่างและเครื่องดื่มจำนวน ๒๐ คนคน ๆ ละ ๓๕ บาท ๔ มื้อ จำนวน ๒๐ กลุ่มย่อย
		๕๖,๐๐๐	
		๑๖,๐๐๐	- ค่าพาหนะผู้เข้าอบรมจำนวน ๒๐ กลุ่มย่อย (ไป – กลับ) ๒ ครั้ง
<p>๑.๑.๓ ค่าวัสดุ</p> <p>(๑) วัสดุการเกษตร</p>		๖๐,๐๐๐	- ค่าวัสดุเกษตรสำหรับฝึกอบรม ๒๐ แห่งๆละ ๓,๐๐๐ บาท

แบบฟอร์มข้อมูลพื้นฐานโครงการของจังหวัด (ระดับกิจกรรมย่อย)

(๑ ชุด : ๑ กิจกรรมหลัก)

ลำดับความสำคัญ.....

ชื่อโครงการ : ส่งเสริมการเลี้ยงไก่พื้นเมืองเพื่อสร้างอัตลักษณ์อาหารสู่ความเป็นเลิศจังหวัดดอยสะเก็ด

กิจกรรมหลัก : วงเงิน ๘๔๒,๙๒๐ บาท (แปดแสนสี่หมื่นสองพันเก้าร้อยยี่สิบบาทถ้วน)

ยุทธศาสตร์ชาติ : ยุทธศาสตร์ชาติที่ ๒ ยุทธศาสตร์ด้านการสร้างความสามารถในการแข่งขัน ประเด็นที่ ๒ การสร้างมูลค่าให้มีความสำคัญกับการเพิ่มผลผลิตการผลิตทั้งเชิงปริมาณและมูลค่า และความหลากหลายของสินค้าเกษตร

แผนแม่บทฯ -

ประเด็นการพัฒนาของจังหวัด/กลุ่มจังหวัดดอยสะเก็ด

: ประเด็นการพัฒนาที่ ๑ ส่งเสริมเกษตรอินทรีย์ครบวงจรและได้มาตรฐาน

แผนงาน : เพิ่มความหลากหลายผลิตสินค้าเกษตร

หน่วยดำเนินการ : สำนักงานปศุสัตว์จังหวัดดอยสะเก็ด

ผู้รับผิดชอบ : นางสาวปัทมา ศรีเดช ตำแหน่ง : นายสัตวแพทย์ปฏิบัติการ

สถานที่ติดต่อ สำนักงานปศุสัตว์จังหวัดดอยสะเก็ด หมายเลขโทรศัพท์ ๐ ๔๕๗๑ ๕๔๑๒

(๑) หลักการและเหตุผล

(๑.๑) ที่มา : ยุทธศาสตร์กระทรวงเกษตรและสหกรณ์ ระยะ ๒๐ ปี (พ.ศ. ๒๕๖๐ - ๒๕๗๙) มุ่งในการแก้ไขจุดอ่อนและเสริมจุดแข็งให้เอื้อต่อการพัฒนาภาคการเกษตรในระยะยาว เพื่อบรรลุวิสัยทัศน์ “เกษตรกรรมมั่นคง ภาคการเกษตรมั่งคั่ง ทรัพยากรการเกษตรยั่งยืน” โดยมีแนวทางไปสู่เป้าหมาย ประกอบด้วย ยุทธศาสตร์ที่ ๑ สร้างความเข้มแข็งให้กับเกษตรกรและสถาบันเกษตรกร ยุทธศาสตร์ที่ ๒ เพิ่มประสิทธิภาพการผลิตและยกระดับมาตรฐานสินค้า ยุทธศาสตร์ที่ ๓ เพิ่มความสามารถในการแข่งขันภาคการเกษตรด้วยเทคโนโลยีและนวัตกรรม ยุทธศาสตร์ที่ ๔ บริหารจัดการทรัพยากรการเกษตรและสิ่งแวดล้อมอย่างสมดุลและยั่งยืน และ ยุทธศาสตร์ที่ ๕ พัฒนาระบบบริหารจัดการภาครัฐ โดยเฉพาะประเด็นยุทธศาสตร์ที่ ๑ สร้างความเข้มแข็งให้กับเกษตรกรและสถาบันเกษตรกร และประเด็นยุทธศาสตร์ที่ ๒ เพิ่มประสิทธิภาพการผลิตและยกระดับมาตรฐานสินค้า เห็นควรเพิ่มผลิตภาพสินค้าโดยยกระดับมาตรฐานการผลิตทั้งปริมาณและคุณภาพให้เป็นยอมรับในตลาดทั้งในและต่างประเทศ

(๑.๒) สรุปสาระสำคัญ

สภาพปัญหา / ความต้องการ : จังหวัดดอยสะเก็ดมีอาหารที่เป็นที่ได้รับความนิยมจากผู้บริโภคทั้งในพื้นที่ จังหวัดดอยสะเก็ดและจังหวัดใกล้เคียง มีหลากหลายชนิด เมนูอาหารหนึ่งในนั้น คือ “ไก่ย่างบ้านแคน” ซึ่งเดิมในอดีตผู้ประกอบการไก่ย่างบ้านแคนใช้ไก่พันธุ์พื้นเมืองสำหรับอย่างจำหน่าย แต่ปัจจุบันไก่พื้นเมืองในพื้นที่เกิดความขาดแคลน เนื่องจากเกษตรกรขาดองค์ความรู้และเทคโนโลยีในการเลี้ยงและผลิตลูกไก่ให้เต็มประสิทธิภาพ ทำให้ผู้เลี้ยงไก่ต้องซื้อไก่เนื้อ (Broiler) จากต่างถิ่นมาใช้ในการทำไก่ย่างแทน ทำให้ไม่เกิดเศรษฐกิจหมุนเวียนในชุมชน อีกทั้งยังไม่เป็นอัตลักษณ์ของพื้นที่ถิ่นและไม่สามารถขึ้นทะเบียนเป็นอาหารสิ่งบ่งชี้ทางภูมิศาสตร์ (Geographical Indications: GI) ได้ ดังนั้น การที่จะทำให้เกิดเศรษฐกิจหมุนเวียนในชุมชนจึงต้องส่งเสริมให้ชุมชนมีการผลิตลูกไก่พื้นเมืองใช้เอง เพื่อขนส่งจำหน่ายให้กับผู้ประกอบการ ไก่ย่างและผู้ประกอบการร้านอาหารพื้นเมืองในท้องถิ่นโดยไม่ต้องพึ่งพาวัตถุดิบจากต่างถิ่น ทำให้เกษตรกรผู้เลี้ยงไก่มีรายได้เพิ่มขึ้นหรือยึดเป็นอาชีพหลักได้ เงินไหลเข้าสู่จังหวัดดอยสะเก็ด ส่งผลให้ GDP ของจังหวัดเพิ่มขึ้น

ความเร่งด่วน : (ระบุระดับความจำเป็นเร่งด่วน) : เพื่อสร้างอาชีพ สร้างรายได้ให้กับเกษตรกรและสร้างอัตลักษณ์ไก่พื้นเมืองของจังหวัดดอยสะเก็ด

(๒) ข้อมูลทั่วไปของโครงการ

(๒.๑) วัตถุประสงค์ของโครงการ :

๑. เพื่อให้เกษตรกรมีอาชีพ มีรายได้เพิ่มขึ้น
๒. เพื่อสร้างอัตลักษณ์ด้านอาหารพื้นถิ่นยโสธร

(๒.๒) สถานภาพของโครงการ

- โครงการเดิม โครงการใหม่

(๒.๓) ประเภทของโครงการ

- พัฒนา ดำเนินการปกติ

(๒.๔) ระยะเวลาดำเนินโครงการ ๑ ปี เริ่มต้นปี ๑ ตุลาคม ๒๕๖๘ สิ้นสุดปี ๓๐ กันยายน ๒๕๖๙

(๒.๕) สถานที่ดำเนินโครงการ : ในพื้นที่อำเภอเมืองยโสธร จังหวัดยโสธร

(๓) กลุ่มเป้าหมาย และผู้มีส่วนได้ส่วนเสีย

(๓.๑) กลุ่มเป้าหมาย : เกษตรกรผู้เลี้ยงไก่พื้นเมือง อำเภอเมืองยโสธร จังหวัดยโสธร จำนวน ๒๐ ราย

(๓.๒) ผู้มีส่วนได้ส่วนเสีย :

๑. เกษตรกรผู้เลี้ยงไก่พื้นเมือง
๒. ผู้ประกอบการร้านอาหารพื้นถิ่น และร้านไก่ย่าง
๓. ผู้บริโภคที่ได้บริโภคไก่พื้นเมือง
๔. หน่วยงานราชการที่เกี่ยวข้อง

(๔) เป้าหมาย ผลลัพธ์ และผลกระทบโครงการ

(๔.๑) เป้าหมายโครงการ

ตัวชี้วัด

๑. ร้อยละ ๙๐ ของเกษตรกรผู้เลี้ยงไก่พื้นเมือง มีความรู้ความเข้าใจในการเลี้ยงไก่พื้นเมืองเพิ่มมากขึ้น สามารถผลิตไก่ ป้อนเข้าสู่ตลาดได้อย่างต่อเนื่อง
๒. ร้อยละ ๕๐ ของเกษตรกรผู้เลี้ยงไก่พื้นเมือง มีความรู้ความเข้าใจในการผลิตลูกไก่

(๔.๒) ผลผลิต

๑. มีกลุ่มเกษตรกรผู้เลี้ยงไก่พื้นเมือง จำนวน ๒ กลุ่มๆละ ๑๐ ราย รวม ๒๐ ราย
๒. ผลิตลูกไก่ได้ไม่น้อยกว่า ๒๐๐,๐๐๐ ตัว/ปี ตัวละ ๒๕ บาท เป็นเงิน ๕,๐๐๐,๐๐๐ บาท
๓. ผลิตไก่เพื่อจำหน่ายแก่ผู้ประกอบการ/ผู้บริโภคได้ ๒๐๐,๐๐๐ ตัว/ปี ราคาตัวละ ๑๐๐ บาท เป็นเงิน ๒๐,๐๐๐,๐๐๐ บาท
๔. มีกลุ่มผู้ผลิตลูกไก่พันธุ์พื้นเมือง ๒ กลุ่ม

(๔.๓) ผลลัพธ์

๑. เกษตรกรผู้เลี้ยงไก่พื้นเมืองมีรายได้เพิ่มขึ้น มีความมั่นคงในอาชีพ
๒. เกษตรกรมีคุณภาพชีวิต และความเป็นอยู่ที่ดีขึ้น

(๔.๔) ผลกระทบ :

เชิงบวก :

๑. จังหวัดยโสธรมีอาหารพื้นถิ่นที่มีชื่อเสียงและสร้างรายได้ เกิดเศรษฐกิจหมุนเวียนในชุมชน
๒. GDP ด้านการเกษตรของจังหวัดเพิ่มขึ้น

เชิงลบ : ไม่มี

(๕) แนวทางการดำเนินงาน

(แสดงรายละเอียดกิจกรรมที่จะทำภายใต้โครงการที่จังหวัดเสนอขอ และทำเครื่องหมาย ✓ ลงในช่องระยะเวลาที่จะเริ่มดำเนินงานของแต่ละกิจกรรมสำคัญด้วย)

กิจกรรมย่อย	ระยะเวลาที่จะเริ่มดำเนินการ												
	ปี ๒๕๖๘			ปี ๒๕๖๙									
	ต.ค.	พ.ย.	ธ.ค.	ม.ค.	ก.พ.	มี.ค.	เม.ย.	พ.ค.	มิ.ย.	ก.ค.	ส.ค.	ก.ย.	
๑. คัดเลือกกลุ่มเกษตรกรในพื้นที่อำเภอเมืองยโสธร ๒ กลุ่มๆ ละ ๑๐ ราย รวม ๒๐ ราย	✓	✓											
๒. จัดฝึกอบรมเกษตรกร จำนวน ๒๐ ราย				✓	✓								
๓. จัดหาวัสดุฟีก ได้แก่ พ่อ-แม่พันธุ์ไก่พื้นเมือง วัสดุให้น้ำ ให้อาหาร อาหารสำหรับไก่และเวชภัณฑ์ที่จำเป็น				✓	✓								
๔. ตรวจสอบติดตาม ให้คำแนะนำ และประเมินผลโครงการ				✓	✓	✓	✓	✓	✓	✓	✓	✓	✓

(๖) วิธีการดำเนินงาน ดำเนินการเอง จ้างเหมา

(๗) วงเงินของโครงการ จำนวน ๘๔๒,๙๒๐ บาท (แปดแสนสี่หมื่นสองพันเก้าร้อยยี่สิบบาทถ้วน)

(ให้กรอกรายละเอียดข้อมูลตามแบบฟอร์มรายละเอียดจำแนกตามงบรายจ่ายด้วย)

(๘) รายงานความสำเร็จของการดำเนินงานที่ผ่านมา

(ให้กรอกเฉพาะโครงการที่มีการใช้ระยะเวลาในการดำเนินการมากกว่าหนึ่งปี และโครงการที่มีการดำเนินการเป็นประจำทุกปี เช่น โครงการกระตุ้นการท่องเที่ยวประจำปี โครงการที่ดำเนินกิจกรรมเดิมแต่เปลี่ยนหรือขยายพื้นที่ดำเนินการหรือกลุ่มเป้าหมาย เป็นต้น โดยให้แสดงรายละเอียดผลการดำเนินงาน และความสำเร็จในการดำเนินงานในปีที่ผ่านมา รวมทั้งต้องแสดงความก้าวหน้าในการบรรลุวัตถุประสงค์ และค่าเป้าหมายที่กำหนดไว้ในแผนพัฒนาจังหวัดและแผนพัฒนากลุ่มจังหวัด)

(๙) ภารกิจขององค์กรปกครองส่วนท้องถิ่น

โครงการไม่ใช่ภารกิจขององค์กรปกครองส่วนท้องถิ่น

โครงการเป็นภารกิจขององค์กรปกครองส่วนท้องถิ่น

(๑๐) ความพร้อมของโครงการ

(๑๐.๑) พื้นที่ดำเนินโครงการ

ดำเนินการได้ทันที หมายถึง ได้ศึกษาความเหมาะสมและกำหนดพื้นที่ดำเนินการหรือได้รับอนุญาตตามกฎหมาย และสามารถดำเนินการได้ทันที

อยู่ในระหว่างเตรียมการ หมายถึง ได้ศึกษาความเหมาะสมและกำหนดพื้นที่ดำเนินการแล้ว แต่อยู่ในระหว่างจัดเตรียมพื้นที่ หรือกำลังแก้ไขปัญหา / อุปสรรคต่างๆ หรือเตรียมการขออนุญาตตามกฎหมาย

อยู่ในระหว่างศึกษาความเหมาะสม และคัดเลือกพื้นที่ดำเนินการ

(๑๐.๒) แบบรูปรายการ/ แผนการปฏิบัติงาน

มี และสมบูรณ์ (ให้ระบุชื่อหน่วยงานเจ้าของรูปแบบรายการที่ใช้) กรมปศุสัตว์

มีแต่ยังไม่สมบูรณ์ (ให้ระบุชื่อหน่วยงานเจ้าของรูปแบบรายการที่ใช้)

.....

ไม่มี

(๑๐.๓) ความพร้อมของบุคลากร เครื่องมือ และเทคนิคการดำเนินการ

๑) บุคลากรมีประสบการณ์ ทั้งหมด บางส่วน ไม่มีประสบการณ์

๒) เครื่องมือดำเนินการ มี พร้อมดำเนินการได้ทันที

มีบางส่วนและต้องจัดหาเพิ่มเติม

ไม่มี ต้องจัดหาเพิ่มเติม

๓) เทคนิคในการบริหารจัดการ มีประสบการณ์สูง

มีประสบการณ์ปานกลาง

ไม่มีประสบการณ์

(๑๐.๔) ผลกระทบสิ่งแวดล้อม

ผ่านคณะกรรมการสิ่งแวดล้อมแห่งชาติแล้ว

อยู่ระหว่างการพิจารณาของคณะกรรมการสิ่งแวดล้อมแห่งชาติ

คณะกรรมการสิ่งแวดล้อมแห่งชาติยังไม่พิจารณา

(๑๐.๕) รายงานการศึกษาความเหมาะสม (FS)

ไม่ต้องทำรายงานการศึกษา

ต้องทำรายงานการศึกษา

(๑๑) วิธีการบริหารจัดการหรือการดูแลบำรุงรักษา เมื่อโครงการแล้วเสร็จ เพื่อให้เกิดความยั่งยืนของโครงการ (ให้ระบุหน่วยงานให้ชัดเจน)

: มีการดำเนินการติดตามประเมินผลโครงการตั้งแต่เริ่มดำเนินการ ระหว่างดำเนินการ และเสร็จสิ้นโครงการ นอกจากนี้ลักษณะของโครงการเป็นการพัฒนาไปสู่ความยั่งยืน สร้างรายได้ทางเศรษฐกิจและเป็นมิตรต่อสิ่งแวดล้อม

(๑๒) ปัญหา อุปสรรคและข้อจำกัด :

-

แบบฟอร์มรายละเอียดจำแนกตามงบรายจ่าย (๑ ชุด : ๑ กิจกรรมหลัก)

งบรายจ่าย – รายการ (ทะเบียนรายการ ประเภทรายการ ของสำนัก งบประมาณ)	งบประมาณ		คำชี้แจง
	พ.ศ. ๒๕๖๘ (ถ้ามี)	พ.ศ. ๒๕๖๙	
<p>แผนงาน : บริหารจังหวัดและกลุ่มจังหวัด</p> <p>ผลผลิต : บริหารจังหวัดและกลุ่มจังหวัด</p> <p>โครงการ : ส่งเสริมการเลี้ยงไก่พื้นเมืองเพื่อสร้าง อัตลักษณ์อาหารสู่ความเป็นเลิศจังหวัดยโสธร</p> <p>กิจกรรมหลัก : ส่งเสริมการเลี้ยงไก่พื้นเมืองเพื่อสร้าง อัตลักษณ์อาหารสู่ความเป็นเลิศจังหวัดยโสธร</p> <p>กิจกรรมย่อยที่ ๑</p> <p>๑. งบดำเนินงาน</p> <p>๑.๑ ค่าตอบแทน ใช้สอยและวัสดุ</p> <p>๑.๑.๑ ค่าตอบแทน</p> <p>(๑) ค่าตอบแทนวิทยากร</p> <p>๑.๑.๒ ค่าใช้สอย</p> <p>(๑) ค่าจ้างเหมาบริการ</p> <p>(๒) ค่าใช้จ่ายในการสัมมนาและฝึกอบรม</p>		<p>๘๔๒,๙๒๐</p> <p>๗๖๒,๙๒๐</p> <p>๗,๒๐๐</p> <p>๗,๒๐๐</p> <p>๑๔,๑๒๐</p> <p>๔,๐๐๐</p> <p>๑,๐๐๐</p> <p>๓,๐๐๐</p> <p>๑๐,๑๒๐</p> <p>๖,๙๐๐</p>	<p>- ค่าตอบแทนวิทยากร ๒ วันๆละ ๖ ชั่วโมงๆละ ๖๐๐ บาท รวมเป็นเงิน ๗,๒๐๐ บาท</p> <p>- จ้างเหมาทำป้ายไวนิลสำหรับฝึกอบรม ๑ ผืน ๆ ละ ๑,๐๐๐ บาท เป็นเงิน ๑,๐๐๐ บาท</p> <p>- จ้างเหมาผลิตคู่มือการฝึกอบรมการเลี้ยงและการผลิตไก่พื้นเมืองเล่มละ ๑๕๐ บาท จำนวน ๒๐ เล่ม รวมเป็นเงิน ๓,๐๐๐ บาท</p> <p>- ค่าอาหารกลางวันสำหรับเจ้าหน้าที่ ๓ คน และผู้เข้ารับการฝึกอบรม ๒๐ คน รวม ๒๓ คน ๆ ละ ๒ มื้อๆ ละ ๑๕๐ บาท/คน เป็นเงิน ๓,๔๕๐ บาท</p>

งบรายจ่าย – รายการ (ทะเบียนรายการ ประเภทรายการ ของสำนัก งบประมาณ)	งบประมาณ		คำชี้แจง
	พ.ศ. ๒๕๖๘ (ถ้ามี)	พ.ศ. ๒๕๖๙	
๑.๑.๓ ค่าวัสดุ (๑) วัสดุสำนักงาน (๒) วัสดุสนามและการฝึก		๓,๒๒๐	- ค่าอาหารว่างและเครื่องดื่ม ๔ มื้อๆ ละ ๓๕ บาท/คน จำนวน ๒๓ คน รวมเป็นเงิน ๓,๒๒๐ บาท
		๗๔๑,๖๐๐	
		๑,๖๐๐	
		๑,๐๐๐	- ค่ากระเปาะสำหรับใส่เอกสาร ๒๐ ใบ ๆ ละ ๕๐ บาท เป็นเงิน ๑,๐๐๐ บาท
		๒๐๐	- ค่าปากกา ๒๐ แท่ง ๆ ละ ๑๐ บาท เป็นเงิน ๒๐๐ บาท
		๔๐๐	- ค่าสมุดจดบันทึก ๒๐ เล่ม ๆ ละ ๒๐ บาท เป็นเงิน ๔๐๐ บาท
		๗๔๐,๐๐๐	
		๔๐,๐๐๐	- ค่าพ้อพันธุ์ไม้พื้นเมืองรายละ ๔ ตัว ๒๐ ราย รวม ๘๐ ตัวๆ ละ ๕๐๐ บาท เป็นเงิน ๔๐,๐๐๐ บาท
		๖๐๐,๐๐๐	- ค่าแม่พันธุ์ไก่พื้นเมืองรายละ ๑๐๐ ตัว ๒๐ ราย รวม ๒,๐๐๐ ตัวๆ ละ ๓๐๐ บาท เป็นเงิน ๖๐๐,๐๐๐ บาท
		๒๐,๐๐๐	- ค่าภาชนะสำหรับใส่อาหารสำหรับไก่ใหญ่ รายละ ๔ อัน ๒๐ ราย รวม ๘๐ อัน ๆ ละ ๒๕๐ บาท เป็นเงิน ๒๐,๐๐๐ บาท
		๒,๔๐๐	- ค่าภาชนะสำหรับใส่อาหารสำหรับไก่เล็ก กลุ่มละ ๘ อัน ๒ กลุ่ม รวม ๑๖ อัน ๆ ละ ๑๕๐ บาท เป็นเงิน ๒,๔๐๐ บาท
		๑๖,๐๐๐	- ค่าภาชนะสำหรับใส่น้ำสำหรับไก่ใหญ่ รายละ ๔ อัน ๒๐ ราย รวม ๘๐ อัน ๆ ละ ๒๐๐ บาท เป็นเงิน ๑๖,๐๐๐ บาท
		๑,๖๐๐	- ค่าภาชนะสำหรับใส่น้ำสำหรับไก่เล็ก กลุ่มละ ๘ อัน ๒ กลุ่ม รวม ๑๖ อัน ๆ ละ ๑๐๐ บาท เป็นเงิน ๑,๖๐๐ บาท

งบรายจ่าย – รายการ (ทะเบียนรายการ ประเภทรายการ ของสำนัก งบประมาณ)	งบประมาณ		คำชี้แจง
	พ.ศ. ๒๕๖๘ (ถ้ามี)	พ.ศ. ๒๕๖๙	
๒. งบลงทุน ๒.๑. ค่าครุภัณฑ์ (๑) ราคาต่อหน่วยต่ำกว่า ๑ ล้านบาท (๑.๒) ครุภัณฑ์การเกษตร		๕๐,๐๐๐	- ค่าอาหารไก่สำเร็จรูป รายละ ๕ ถูง จำนวน ๒๐ ราย รวม ๑๐๐ ถูง ราคาถูงละ ๕๐๐ บาท เป็นเงิน ๕๐,๐๐๐ บาท
		๑๐,๐๐๐	- ค่าเวชภัณฑ์ละลายน้ำสำหรับไก่รายละ ๕ ถูง จำนวน ๒๐ ราย รวม ๑๐๐ ถูง ๆ ละ ๑๐๐ บาท เป็นเงิน ๑๐,๐๐๐ บาท
		๘๐,๐๐๐	
		๘๐,๐๐๐	- ค่าตู้ฟักไข่ขนาด ๕๐๐ ฟอง จำนวน ๒ ตู้ ๆ ละ ๔๐,๐๐๐ บาท เป็นเงิน ๘๐,๐๐๐ บาท

แบบฟอร์มข้อมูลพื้นฐานโครงการของจังหวัด (ระดับกิจกรรมย่อย)

(๑ ชุด : ๑ กิจกรรมหลัก)

ลำดับความสำคัญ.....

ชื่อโครงการ : โครงการเพิ่มศักยภาพเกษตรกรผู้เลี้ยงโคเนื้อพันธุ์พื้นเมืองจังหวัดยโสธร

กิจกรรมหลัก : โครงการเพิ่มศักยภาพเกษตรกรผู้เลี้ยงโคเนื้อพันธุ์พื้นเมืองจังหวัดยโสธร

วงเงิน ๒๘๔,๗๒๐ บาท (สองแสนแปดหมื่นสี่พันเจ็ดร้อยยี่สิบบาทถ้วน)

ยุทธศาสตร์ชาติ : ยุทธศาสตร์ชาติที่ ๒ ยุทธศาสตร์ด้านการสร้างความสามารถในการแข่งขัน ประเด็นที่ ๒ การสร้างมูลค่าให้ความสำคัญกับการเพิ่มผลิตภาพการผลิตทั้งเชิงปริมาณและมูลค่า และความหลากหลายของสินค้าเกษตร

แผนแม่บทฯ -

ประเด็นการพัฒนาของจังหวัด/ ประเด็นการพัฒนาที่ ๑ ส่งเสริมเกษตรกรอินทรีย์ครบวงจรและได้มาตรฐาน

แผนงาน : เพิ่มความหลากหลายในการผลิตสินค้าเกษตร

หน่วยดำเนินการ : สำนักงานปศุสัตว์จังหวัดยโสธร

ผู้รับผิดชอบ : นางสาวปัทมา ศรีเดช ตำแหน่ง : นายสัตวแพทย์ปฏิบัติการ

สถานที่ติดต่อ สำนักงานปศุสัตว์จังหวัดยโสธร หมายเลขโทรศัพท์ ๐ ๔๕๗๑ ๕๔๑๒

(๑) หลักการและเหตุผล

(๑.๑) ที่มา : ยุทธศาสตร์กระทรวงเกษตรและสหกรณ์ ระยะ ๒๐ ปี (พ.ศ. ๒๕๖๐ - ๒๕๗๙) มุ่งในการแก้ไขจุดอ่อนและเสริมจุดแข็งให้เอื้อต่อการพัฒนาภาคการเกษตรในระยะยาว เพื่อบรรลุวิสัยทัศน์ “เกษตรกรมั่นคง ภาคการเกษตรมั่งคั่ง ทรัพยากรการเกษตรยั่งยืน” โดยมีแนวทางไปสู่เป้าหมาย ประกอบด้วย ยุทธศาสตร์ที่ ๑ สร้างความเข้มแข็งให้กับเกษตรกรและสถาบันเกษตรกร ยุทธศาสตร์ที่ ๒ เพิ่มประสิทธิภาพการผลิตและยกระดับมาตรฐานสินค้า ยุทธศาสตร์ที่ ๓ เพิ่มความสามารถในการแข่งขันภาคการเกษตรด้วยเทคโนโลยีและนวัตกรรม ยุทธศาสตร์ที่ ๔ บริหารจัดการทรัพยากรการเกษตรและสิ่งแวดล้อมอย่างสมดุลและยั่งยืน และ ยุทธศาสตร์ที่ ๕ พัฒนาระบบบริหารจัดการภาครัฐ โดยเฉพาะประเด็นยุทธศาสตร์ที่ ๑ สร้างความเข้มแข็งให้กับเกษตรกรและสถาบันเกษตรกร และประเด็นยุทธศาสตร์ที่ ๒ เพิ่มประสิทธิภาพการผลิตและยกระดับมาตรฐานสินค้า เห็นควรเพิ่มผลิตภาพสินค้าโดยยกระดับมาตรฐานการผลิตทั้งปริมาณและคุณภาพให้เป็นยอมรับในตลาดทั้งในและต่างประเทศ

(๑.๒) สรุปสาระสำคัญ

สภาพปัญหา / ความต้องการ : จังหวัดยโสธรมีเกษตรกรผู้เลี้ยงโคเนื้อ รวมทั้งสิ้น ๓๕,๖๖๖ ราย จำนวนโคทั้งหมด ๑๖๙,๒๐๕ ตัว โดยมีเกษตรกรที่เลี้ยงโคพันธุ์พื้นเมืองจำนวน ๖,๐๙๕ ราย จำนวนโคพันธุ์พื้นเมือง ๒๗,๘๘๑ ตัว คิดเป็นร้อยละ ๑๗.๐๙ ของเกษตรกรผู้เลี้ยงโคทั้งหมดในจังหวัดยโสธร (ศูนย์เทคโนโลยีสารสนเทศและการสื่อสาร กรมปศุสัตว์ , ๒๕๖๗) เนื่องจากโคพันธุ์พื้นเมืองเป็นที่นิยมเลี้ยงมากในภาคตะวันออกเฉียงเหนือ ซึ่งมีข้อดีหลายประการ เช่น เลี้ยงง่าย หากินเก่ง สามารถปรับตัวให้เข้ากับการเลี้ยงโดยใช้ทรัพยากรที่มีอยู่ในพื้นที่ซึ่งมีอยู่อย่างจำกัดได้เป็นอย่างดี ให้ลูกตกส่วนใหญ่ ปีละ ๑ ตัว ทนต่อโรคและแมลง มีความทนทานต่อสภาพแวดล้อม มีเนื้อแน่นเหมาะแก่การนำไปประกอบอาหาร โดยเฉพาะประชาชนในจังหวัดยโสธรและในภาคอีสานนิยมบริโภคเนื้อโคพื้นเมืองอย่างกว้างขวาง เนื่องจากเป็นโคที่มีไขมันน้อยสามารถนำไปปรุงและแปรรูปเป็นเมนูอาหารได้หลากหลาย เช่น ลาบเนื้อ แหนมเนื้อ หม่าเนื้อ เนื้อแดดเดียว เป็นต้น กอปรกับจังหวัดยโสธรเป็นเมืองที่มีความโดดเด่นเรื่อง “ลาบยโส” ที่ได้รับความนิยมของผู้ที่มีความชื่นชอบในการบริโภคเนื้อ อีกทั้งเกษตรกรยังสามารถใช้ประโยชน์จากมูลโคเพื่อใช้เป็นปุ๋ยสำหรับลดต้นทุนการผลิตทางการเกษตรได้ เพื่อให้สอดคล้องกับความต้องการบริโภคเนื้อโคพื้นเมือง จึงควรมีการเพิ่มศักยภาพเกษตรกรให้สามารถเพิ่มผลผลิตให้เพิ่มขึ้นเพียงพอต่อความต้องการของตลาด

ความเร่งด่วน : (ระบุระดับความจำเป็นเร่งด่วน) : เพื่อเพิ่มศักยภาพในการเลี้ยงโคพันธุ์พื้นเมือง
สำหรับป้อนตลาดผู้บริโภคน้ำโคพื้นเมืองให้เพียงพอ

(๒) ข้อมูลทั่วไปของโครงการ

(๒.๑) วัตถุประสงค์ของโครงการ :

๑. เพื่อให้เกษตรกรผู้เลี้ยงโคพื้นเมืองมีศักยภาพในการเลี้ยงมากยิ่งขึ้น
๒. เพื่อส่งเสริมการนำมูลโคมาใช้ลดต้นทุนการผลิตทางการเกษตร

(๒.๒) สถานภาพของโครงการ

- โครงการเดิม โครงการใหม่

(๒.๓) ประเภทของโครงการ

- พัฒนา ดำเนินการปกติ

(๒.๔) ระยะเวลาดำเนินโครงการ ๓ ปี เริ่มต้นปี ๑ ตุลาคม ๒๕๖๘ สิ้นสุดปี ๓๐ กันยายน ๒๕๗๒

(๒.๕) สถานที่ดำเนินโครงการ : ในพื้นที่อำเภอเมืองยโสธร อำเภอกุตุชุม และ อำเภอมหาชนะชัย จังหวัดยโสธร

(๓) กลุ่มเป้าหมาย และผู้มีส่วนได้ส่วนเสีย

(๓.๑) กลุ่มเป้าหมาย : เกษตรกรผู้เลี้ยงโคพันธุ์พื้นเมือง อำเภอเมืองยโสธร อำเภอกุตุชุมและอำเภอมหาชนะชัย อำเภอละ ๓๐ ราย รวมเกษตรกรจำนวน ๙๐ ราย

(๓.๒) ผู้มีส่วนได้ส่วนเสีย :

๑. เกษตรกรที่ทำการเลี้ยงสัตว์และปลูกพืช
๒. ผู้ประกอบการจำหน่ายเนื้อสัตว์
๓. ผู้บริโภคได้บริโภคเนื้อโค
๔. ผู้ประกอบการร้านอาหาร
๕. หน่วยงานราชการที่เกี่ยวข้อง

(๔) เป้าหมาย ผลลัพธ์ และผลกระทบโครงการ

(๔.๑) เป้าหมายโครงการ

ตัวชี้วัด

๑. ร้อยละ ๘๐ ของเกษตรกรผู้เลี้ยงโคพันธุ์พื้นเมือง มีความรู้ความเข้าใจในการเลี้ยงโคเนื้อพันธุ์พื้นเมืองเพิ่มมากขึ้นสามารถผลิตป้อนเข้าสู่ตลาดได้มากขึ้น

๒ เกษตรกรนำปุ๋ยอินทรีย์จากมูลโคมาใช้ประโยชน์ทางการเกษตร ร้อยละ ๑๐๐

(๔.๒) ผลผลิต

๑. มีกลุ่มเกษตรกรผู้เลี้ยงโคเนื้อพันธุ์พื้นเมือง จำนวน ๓ กลุ่ม ๙๐ ราย
๒. ผลิตโคพันธุ์พื้นเมืองในปีที่ ๑ ได้ไม่น้อยกว่า ๙๐ ตัว และสามารถจำหน่ายในปีที่ ๒ ได้ไม่น้อยกว่า ๔๕ ตัว และปีที่ ๓ จำนวน ๙๐ ตัว (มูลค่าเฉลี่ย ๑๐,๐๐๐ บาท/ตัว/ปี)
๓. ผลิตปุ๋ยจากมูลโค ได้ไม่น้อยกว่า ๙๐ ตัน/ปี (ราคากิโลกรัมละ ๓ บาท คิดเป็นเงิน ๒๗๐,๐๐๐ บาท/ปี)

(๔.๓) ผลลัพธ์ เกษตรกรผู้เลี้ยงโคพันธุ์พื้นเมืองได้ใช้องค์ความรู้ไปปรับระบบการเลี้ยงโคของตนเองให้มีประสิทธิภาพเพิ่มมากขึ้นและสามารถเป็นอาชีพหลักหรืออาชีพเสริมได้อย่างมั่นคง

(๔.๔) ผลกระทบ :

เชิงบวก : เกษตรกรมีความรู้และศักยภาพในการเลี้ยงโคพันธุ์พื้นเมืองและผลิตเนื้อโคที่มีคุณภาพมีเอกลักษณ์เฉพาะถิ่นและมีชีวิตความเป็นอยู่ที่ดีขึ้น

เชิงลบ : ไม่มี

(๕) แนวทางการดำเนินงาน

(แสดงรายละเอียดกิจกรรมที่จะทำภายใต้โครงการที่จังหวัดเสนอขอ และทำเครื่องหมาย ✓ ลงในช่อง ระยะเวลาที่จะเริ่มดำเนินงานของแต่ละกิจกรรมสำคัญด้วย)

กิจกรรมย่อย	ระยะเวลาที่จะเริ่มดำเนินการ												
	ปี ๒๕๖๘			ปี ๒๕๖๙									
	ต.ค.	พ.ย.	ธ.ค.	ม.ค.	ก.พ.	มี.ค.	เม.ย.	พ.ค.	มิ.ย.	ก.ค.	ส.ค.	ก.ย.	
๑. คัดเลือกกลุ่มเกษตรกรในพื้นที่ ๓ อำเภอๆ ละ ๑ กลุ่มๆ ละ ๓๐ ราย รวม ๙๐ ราย	✓	✓											
๒. จัดฝึกอบรมเกษตรกรจำนวน ๙๐ ราย			✓	✓									
๓. สนับสนุนเมล็ดพันธุ์หญ้า แร่ธาตุชนิดก้อน ยาถ่ายพยาธิ ภายในชนิดน้ำและเอกสาร คู่มือการฝึกอบรมการเลี้ยงโคพันธุ์พื้นเมือง													
๔. ให้เกษตรกรยืมพ่อโคพันธุ์พื้นเมืองจากกรมปศุสัตว์					✓	✓							
๕. ตรวจสอบติดตาม ให้คำแนะนำ และประเมินผลโครงการ							✓	✓	✓	✓	✓	✓	✓

(๖) วิธีการดำเนินงาน ดำเนินการเอง จ้างเหมา

(๗) วงเงินของโครงการ จำนวน ๒๘๔,๗๒๐ บาท (สองแสนแปดหมื่นสี่พันเจ็ดร้อยยี่สิบบาทถ้วน)

(ให้กรอกรายละเอียดข้อมูลตามแบบฟอร์มรายละเอียดจำแนกตามงบรายจ่ายด้วย)

(๘) รายงานความสำเร็จของการดำเนินงานที่ผ่านมา

(ให้กรอกรายละเอียดโครงการที่มีการใช้ระยะเวลาในการดำเนินการมากกว่าหนึ่งปี และโครงการที่มีการดำเนินการเป็นประจำทุกปี เช่น โครงการกระตุ้นการท่องเที่ยวประจำปี โครงการที่ดำเนินกิจกรรมเดิมแต่เปลี่ยนหรือขยายพื้นที่ดำเนินการหรือกลุ่มเป้าหมาย เป็นต้น โดยให้แสดงรายละเอียดผลการดำเนินงาน และความสำเร็จในการดำเนินงานในปีที่ผ่านมา รวมทั้งต้องแสดงความก้าวหน้าในการบรรลุวัตถุประสงค์ และค่าเป้าหมายที่กำหนดไว้ในแผนพัฒนาจังหวัดและแผนพัฒนากลุ่มจังหวัด)

(๙) ภารกิจขององค์กรปกครองส่วนท้องถิ่น

โครงการไม่ใช่ภารกิจขององค์กรปกครองส่วนท้องถิ่น

โครงการเป็นภารกิจขององค์กรปกครองส่วนท้องถิ่น

(๑๐) ความพร้อมของโครงการ

(๑๐.๑) พื้นที่ดำเนินโครงการ

- ดำเนินการได้ทันที หมายถึง ได้ศึกษาความเหมาะสมและกำหนดพื้นที่ดำเนินการหรือได้รับอนุญาตตามกฎหมาย และสามารถดำเนินการได้ทันที
- อยู่ในระหว่างเตรียมการ หมายถึง ได้ศึกษาความเหมาะสมและกำหนดพื้นที่ดำเนินการแล้ว แต่อยู่ในระหว่างจัดเตรียมพื้นที่ หรือกำลังแก้ไขปัญหา / อุปสรรคต่างๆ หรือเตรียมการขออนุญาตตามกฎหมาย
- อยู่ในระหว่างศึกษาความเหมาะสม และคัดเลือกพื้นที่ดำเนินการ

(๑๐.๒) แบบสรุปรายการ/ แผนการปฏิบัติงาน

- มี และสมบูรณ์ (ให้ระบุชื่อหน่วยงานเจ้าของรูปแบบรายการที่ใช้) กรมปศุสัตว์
- มีแต่ยังไม่สมบูรณ์ (ให้ระบุชื่อหน่วยงานเจ้าของรูปแบบรายการที่ใช้)
-
- ไม่มี

(๑๐.๓) ความพร้อมของบุคลากร เครื่องมือ และเทคนิคการดำเนินการ

- ๑) บุคลากรมีประสบการณ์ ทั้งหมด บางส่วน ไม่มีประสบการณ์
- ๒) เครื่องมือดำเนินการ มีพร้อมดำเนินการได้ทันที
 มีบางส่วนและต้องจัดหาเพิ่มเติม
 ไม่มี ต้องจัดหาเพิ่มเติม
- ๓) เทคนิคในการบริหารจัดการ มีประสบการณ์สูง
 มีประสบการณ์ปานกลาง
 ไม่มีประสบการณ์

(๑๐.๔) ผลกระทบสิ่งแวดล้อม

- ผ่านคณะกรรมการสิ่งแวดล้อมแห่งชาติแล้ว
- อยู่ระหว่างการพิจารณาของคณะกรรมการสิ่งแวดล้อมแห่งชาติ
- คณะกรรมการสิ่งแวดล้อมแห่งชาติยังไม่พิจารณา

(๑๐.๕) รายงานการศึกษาความเหมาะสม (FS)

- ไม่ต้องทำรายงานการศึกษา
- ต้องทำรายงานการศึกษา

(๑๑) วิธีการบริหารจัดการหรือการดูแลบำรุงรักษา เมื่อโครงการแล้วเสร็จ เพื่อให้เกิดความยั่งยืนของโครงการ (ให้ระบุหน่วยงานให้ชัดเจน)

มีการดำเนินการติดตามประเมินผลโครงการตั้งแต่เริ่มดำเนินการ ระหว่างดำเนินการ และเสร็จสิ้นโครงการ นอกจากนี้ลักษณะของโครงการเป็นการพัฒนาไปสู่ความยั่งยืน สร้างรายได้ทางเศรษฐกิจและเป็นมิตรต่อสิ่งแวดล้อม

(๑๒) ปัญหา อุปสรรคและข้อจำกัด :

-

แบบฟอร์มรายละเอียดจำแนกตามงบรายจ่าย (๑ ชุด : ๑ กิจกรรมหลัก)

งบรายจ่าย – รายการ (ทะเบียนรายการ ประเภทรายการ ของสำนัก งบประมาณ)	งบประมาณ		คำชี้แจง
	พ.ศ. ๒๕๖๘ (ถ้ามี)	พ.ศ. ๒๕๖๙	
<p>จังหวัดยโสธร</p> <p>แผนงาน :บริหารจังหวัดและกลุ่มจังหวัด</p> <p>ผลผลิต : พัฒนาด้านการเกษตร</p> <p>โครงการ : เพิ่มศักยภาพเกษตรกรผู้เลี้ยงโคเนื้อพันธุ์พื้นเมืองจังหวัดยโสธร</p> <p>กิจกรรมหลัก : โครงการเพิ่มศักยภาพเกษตรกรผู้เลี้ยงโคเนื้อพันธุ์พื้นเมืองจังหวัดยโสธร</p> <p>๑. งบดำเนินงาน</p> <p>๑.๑ ค่าตอบแทน ใช้สอยและวัสดุ</p> <p>๑.๑.๑ ค่าตอบแทน</p> <p>(๑) ค่าตอบแทนวิทยากร</p> <p>๑.๑.๒ ค่าใช้สอย</p> <p>(๑) ค่าเบี้ยเลี้ยง ค่าเช่าที่พักและค่าพาหนะ</p> <p>(๒) ค่าจ้างเหมาบริการ</p>		<p>๒๘๔,๗๒๐</p> <p>๒๘๔,๗๒๐</p> <p>๑๐,๘๐๐</p> <p>๑๐,๘๐๐</p> <p>๔๑,๗๒๐</p> <p>๔,๓๒๐</p> <p>๑๖,๕๐๐</p> <p>๓,๐๐๐</p> <p>๑๓,๕๐๐</p>	<p>- ค่าตอบแทนวิทยากร ๓ วันๆละ ๖ ชั่วโมงๆละ ๖๐๐ บาท รวมเป็นเงิน ๑๐,๘๐๐ บาท</p> <p>- ค่าเบี้ยเลี้ยงเจ้าหน้าที่ปศุสัตว์อำเภอ ๓ อำเภอๆ ละ ๑ คนๆ ละ ๑๒๐ บาท/ครั้ง ๑๒ ครั้ง รวมเป็นเงิน ๔,๓๒๐ บาท</p> <p>- จ้างเหมาทำป้ายไวนิลสำหรับฝึกอบรม ๓ ผืน ๆ ละ ๑,๐๐๐ บาท เป็นเงิน ๓,๐๐๐ บาท</p> <p>- จ้างเหมาผลิตคู่มือการฝึกอบรมการเลี้ยงโคพันธุ์พื้นเมืองเล่มละ ๑๕๐ บาท จำนวน ๙๐ เล่ม รวมเป็นเงิน ๑๓,๕๐๐ บาท</p>

งบรายจ่าย – รายการ (ทะเบียนรายการ ประเภทรายการ ของสำนัก งบประมาณ)	งบประมาณ		คำชี้แจง
	พ.ศ. ๒๕๖๘ (ถ้ามี)	พ.ศ. ๒๕๖๙	
(๓) ค่าใช้จ่ายในการสัมมนาและฝึกอบรม		๒๐,๙๐๐	
		๑๔,๒๕๐	- ค่าอาหารกลางวันสำหรับเจ้าหน้าที่ ๕ คนและผู้เข้ารับการฝึกอบรม ๙๐ คน รวม ๙๕ คน ๆ ละ ๑ มื้อๆ ละ ๑๕๐ บาท/คน เป็นเงิน ๑๔,๒๕๐ บาท
		๖,๖๕๐	
		๒๓๒,๒๐๐	
๑.๑.๓ ค่าวัสดุ		๗,๒๐๐	- ค่าอาหารว่างและเครื่องดื่ม ๒ มื้อๆ ละ ๓๕ บาท/คน จำนวน ๙๕ คน รวมเป็นเงิน ๖,๖๕๐ บาท
(๑) วัสดุสำนักงาน		๔,๕๐๐	- ค่ากระดาษสำหรับใส่เอกสาร ๙๐ ใบ ๆ ละ ๕๐ บาท เป็นเงิน ๔,๕๐๐ บาท
		๙๐๐	- ค่าปากกา ๙๐ แห่ง ๆ ละ ๑๐ บาท เป็นเงิน ๙๐๐ บาท
		๑,๘๐๐	- ค่าสมุดจดบันทึก ๙๐ เล่ม ๆ ละ ๒๐ บาท เป็นเงิน ๑,๘๐๐ บาท
(๒) วัสดุสนามและการฝึก		๒๒๕,๐๐๐	
		๑๘๐,๐๐๐	- ค่าท่อนพันธุ์หญ้า ๙๐ ราย รายละ ๔๐๐ ก.ก.ๆละ ๕ บาท รวม ๓๖,๐๐๐ ก.ก. เป็นเงิน ๑๘๐,๐๐๐ บาท
		๑๘,๐๐๐	- ค่าแร่ธาตุชนิดก้อน รายละ ๔ ก้อน ๙๐ ราย รวม ๓๖๐ ก้อนๆ ละ ๕๐ บาทเป็นเงิน ๑๘,๐๐๐ บาท
		๒๗,๐๐๐	- ค่ายาถ่ายพยาธิภายใน ชนิดน้ำ รายละ ๖ ขวดๆละ ๕๐ บาท รวม ๕๔๐ ขวด เป็นเงิน ๒๗,๐๐๐ บาท

แบบฟอร์มข้อมูลพื้นฐานโครงการของจังหวัด (ระดับกิจกรรมย่อย)

(๑ ชุด : ๑ กิจกรรมหลัก)

ลำดับความสำคัญ.....

ชื่อโครงการ : โครงการส่งเสริมการเลี้ยงเปิดไข่เพื่อสนับสนุนการผลิตอาหารอัตลักษณ์พื้นถิ่นจังหวัดยโสธร

กิจกรรมหลัก : ส่งเสริมการเลี้ยงเปิดไข่เพื่อสนับสนุนการผลิตอาหารอัตลักษณ์พื้นถิ่นจังหวัดยโสธร

วงเงิน ๓๐๔,๒๖๐ บาท (สามแสนสี่พันสองร้อยหกสิบบาทถ้วน)

ยุทธศาสตร์ชาติ : ยุทธศาสตร์ชาติที่ ๒ ยุทธศาสตร์ด้านการสร้างความสามารถในการแข่งขัน ประเด็นที่ ๒ การสร้างมูลค่าให้ความสำคัญกับการเพิ่มผลิตภาพการผลิตทั้งเชิงปริมาณและมูลค่า และความหลากหลายของสินค้าเกษตร

แผนแม่บทฯ-

ประเด็นการพัฒนาของจังหวัด : ประเด็นการพัฒนาที่ ๑ ส่งเสริมเกษตรอินทรีย์ครบวงจรและได้มาตรฐาน

แผนงาน : เพิ่มความหลากหลายในการผลิตสินค้าเกษตร

หน่วยดำเนินการ : สำนักงานปศุสัตว์จังหวัดยโสธร

ผู้รับผิดชอบ : นางสาวปัทมา ศรีเดช ตำแหน่ง : นายสัตวแพทย์ปฏิบัติการ

สถานที่ติดต่อ สำนักงานปศุสัตว์จังหวัดยโสธรหมายเลขโทรศัพท์ ๐ ๔๕๗๑ ๕๔๑๒

(๑) หลักการและเหตุผล

(๑.๑) ที่มา : ยุทธศาสตร์กระทรวงเกษตรและสหกรณ์ ระยะ ๒๐ ปี (พ.ศ. ๒๕๖๐ - ๒๕๗๙) มุ่งในการแก้ไขจุดอ่อนและเสริมจุดแข็งให้เอื้อต่อการพัฒนาภาคการเกษตรในระยะยาว เพื่อบรรลุวิสัยทัศน์ “เกษตรกรรมมั่นคง ภาคการเกษตรมั่งคั่ง ทรัพยากรการเกษตรยั่งยืน” โดยมีแนวทางไปสู่เป้าหมาย ประกอบด้วย ยุทธศาสตร์ที่ ๑ สร้างความเข้มแข็งให้กับเกษตรกรและสถาบันเกษตรกร ยุทธศาสตร์ที่ ๒ เพิ่มประสิทธิภาพการผลิตและยกระดับมาตรฐานสินค้า ยุทธศาสตร์ที่ ๓ เพิ่มความสามารถในการแข่งขันภาคการเกษตรด้วยเทคโนโลยีและนวัตกรรม ยุทธศาสตร์ที่ ๔ บริหารจัดการทรัพยากรการเกษตรและสิ่งแวดล้อมอย่างสมดุลและยั่งยืน และ ยุทธศาสตร์ที่ ๕ พัฒนาระบบบริหารจัดการภาครัฐ โดยเฉพาะประเด็นยุทธศาสตร์ที่ ๑ สร้างความเข้มแข็งให้กับเกษตรกรและสถาบันเกษตรกร และประเด็นยุทธศาสตร์ที่ ๒ เพิ่มประสิทธิภาพการผลิตและยกระดับมาตรฐานสินค้า เห็นควรเพิ่มผลิตภาพสินค้าโดยยกระดับมาตรฐานการผลิตทั้งปริมาณและคุณภาพให้เป็นยอมรับในตลาดทั้งในและต่างประเทศ

(๑.๒) สรุปสาระสำคัญ

สภาพปัญหา / ความต้องการ : จังหวัดยโสธรมีราษฎรบางกลุ่มที่ผลิตสินค้าที่เป็นอาหารโดยใช้วัตถุดิบที่สามารถหาได้ในพื้นที่ นำมาผสมผสานกับสินค้าด้านการเกษตรทำให้เกิดสินค้าที่มีอัตลักษณ์เฉพาะถิ่นที่อยู่ในจังหวัดยโสธรหลากหลายชนิด และสินค้าไข่เค็มดินแร่สมุนไพรม เป็นสินค้าชนิดหนึ่งที่มีกลุ่มเกษตรกรรวมตัวกันค้นหาวัตถุดิบที่ดีที่สุดในพื้นที่ ผลิตขึ้นมาสำหรับบริโภคและจำหน่ายบ้างในบางโอกาส เนื่องจากไข่เปิดที่ผลิตได้ไม่เพียงพอที่จะนำมาผลิตเป็นไข่เค็มได้อย่างต่อเนื่อง หากมีการสั่งซื้อในปริมาณมากจะต้องซื้อไข่เปิดจากต่างถิ่นซึ่งมีราคาสูง ทำให้ส่วนต่างของกำไรลดลง และเงินไหลออกนอกจังหวัดยโสธร

สำนักงานปศุสัตว์จังหวัดยโสธรได้เล็งเห็นความเดือดร้อนของกลุ่มเกษตรกรผู้ผลิตไข่เค็มดินแร่สมุนไพรม มีแนวทางส่งเสริมให้กลุ่มผู้ผลิตไข่เค็มได้มีไข่เปิดของตนเอง ซึ่งจะทำให้สามารถนำมาผลิตได้อย่างต่อเนื่องและต้นทุนต่ำ และเปิดยังสามารถเลี้ยงในทุ่งนาของตนเองหลังฤดูเก็บเกี่ยวจะทำให้ต้นทุนการผลิตต่ำ จึงได้จัดทำโครงการ ส่งเสริมการเลี้ยงเปิดไข่เพื่อสนับสนุนการผลิตอาหารอัตลักษณ์พื้นถิ่นจังหวัดยโสธร ขึ้น

ความเร่งด่วน : (ระบุระดับความจำเป็นเร่งด่วน) : เพื่อสร้างอาชีพ สร้างรายได้ให้กับเกษตรกร และสนับสนุนการผลิตอาหารที่เป็นอัตลักษณ์ของจังหวัดยโสธร

(๒) ข้อมูลทั่วไปของโครงการ

(๒.๑) วัตถุประสงค์ของโครงการ :

๑. เพื่อให้เกษตรกรมีอาชีพ มีรายได้เพิ่มขึ้น
๒. เพื่อสร้างอัตลักษณ์ด้านอาหารพื้นถิ่นยโสธร

(๒.๒) สถานภาพของโครงการ

- โครงการเดิม โครงการใหม่

(๒.๓) ประเภทของโครงการ

- พัฒนา ดำเนินการปกติ

(๒.๔) ระยะเวลาดำเนินโครงการ ๑ ปี เริ่มต้นปี ๑ ตุลาคม ๒๕๖๘ สิ้นสุดปี ๓๐ กันยายน ๒๕๖๙

(๒.๕) สถานที่ดำเนินโครงการ : ในพื้นที่อำเภอมหาชนะชัย และอำเภอป่าติ้ว จังหวัดยโสธร

(๓) กลุ่มเป้าหมาย และผู้มีส่วนได้ส่วนเสีย

(๓.๑) กลุ่มเป้าหมาย : เกษตรกรผู้เลี้ยงเป็ดไข่ อำเภอมหาชนะชัย และอำเภอป่าติ้วจังหวัดยโสธร จำนวน ๔๐ ราย

(๓.๒) ผู้มีส่วนได้ส่วนเสีย :

๑. เกษตรกรผู้เลี้ยงเป็ดไข่
๒. ประชาชนในพื้นที่จังหวัดยโสธร
๓. ผู้บริโภคได้บริโภคไข่เค็ม
๔. หน่วยงานราชการที่เกี่ยวข้อง

(๔) เป้าหมาย ผลลัพธ์ และผลกระทบโครงการ

(๔.๑) เป้าหมายโครงการ

ตัวชี้วัด

๑. ร้อยละ ๙๐ ของเกษตรกรผู้เลี้ยงเป็ดไข่ มีความรู้ความเข้าใจในการเลี้ยงเป็ดไข่เพิ่มมากขึ้นสามารถผลิตไข่เป็ดเพื่อนำไปแปรรูปผลิตภัณฑ์เพื่อสร้างมูลค่าเพิ่มได้อย่างต่อเนื่อง
๒. สมาชิกมีรายได้เพิ่มขึ้นร้อยละ ๑๐,๐๐๐ บาท/ปี

(๔.๒) ผลผลิต

๑. มีกลุ่มเกษตรกรผู้เลี้ยงเป็ดไข่เพิ่มขึ้น ๒ กลุ่มๆละ ๒๐ ราย รวม ๔๐ ราย
๒. ผลิตไข่เป็ดได้ไม่น้อยกว่า ๕๖,๐๐๐ ฟอง/ปี ฟองละ ๕ บาท เป็นเงิน ๒๘๐,๐๐๐ บาท
๓. ผลิตไข่เค็มได้ไม่น้อยกว่า ๒๘,๐๐๐ ฟอง/ปี จำหน่ายฟองละ ๙ บาท เป็นเงิน ๒๕๒,๐๐๐ บาท

(๔.๓) ผลลัพธ์

๑. เกษตรกรผู้เลี้ยงเป็ดไข่มีรายได้เพิ่มขึ้น มีความมั่นคงในอาชีพ
๒. เกษตรกรมีคุณภาพชีวิต และความเป็นอยู่ที่ดีขึ้น

(๔.๔) ผลกระทบ :

เชิงบวก :

๑. จังหวัดยโสธรมีอาหารพื้นถิ่นที่มีชื่อเสียงและสร้างรายได้ เกิดเศรษฐกิจหมุนเวียนในชุมชน
๒. GDP ด้านการเกษตรของจังหวัดเพิ่มขึ้น

เชิงลบ : ไม่มี

(๕) แนวทางการดำเนินงาน

(แสดงรายละเอียดกิจกรรมที่จะทำภายใต้โครงการที่จังหวัดเสนอขอ และทำเครื่องหมาย ✓ ลงในช่อง
ระยะเวลาที่จะเริ่มดำเนินงานของแต่ละกิจกรรมสำคัญด้วย)

กิจกรรมย่อย	ระยะเวลาที่จะเริ่มดำเนินการ											
	ปี ๒๕๖๘			ปี ๒๕๖๙								
	ต.ค.	พ.ย.	ธ.ค.	ม.ค.	ก.พ.	มี.ค.	เม.ย.	พ.ค.	มิ.ย.	ก.ค.	ส.ค.	ก.ย.
๑. คัดเลือกกลุ่มเกษตรกรในพื้นที่อำเภอห้วยซ้อย ๑ กลุ่ม และอำเภอป่าต้ว ๑ กลุ่มๆ ละ ๒๐ คน รวม ๔๐ คน		✓	✓									
๒. จัดฝึกอบรมเกษตรกร จำนวน ๒ รุ่นๆ ละ ๒๐ คน รวม ๔๐ คน				✓	✓							
๓. จัดหาวัสดุฝึก ได้แก่ เปิดพันธุ์ไข่เทศเมีย อายุ ๑๖-๑๘ สัปดาห์ ภาชนะสำหรับน้ำใส่อาหาร อาหารสำหรับเปิดไข่และเวชภัณฑ์ที่จำเป็น												
๔. ตรวจสอบติดตาม ให้คำแนะนำ และประเมินผลโครงการ						✓	✓	✓	✓	✓	✓	✓

(๖) วิธีการดำเนินงาน ดำเนินการเอง จ้างเหมา

(๗) วงเงินของโครงการ จำนวน ๓๐๔,๒๖๐ บาท (สามแสนสี่พันสองร้อยหกสิบบาทถ้วน)

(ให้กรอกรายละเอียดข้อมูลตามแบบฟอร์มรายละเอียดจำแนกตามงบรายจ่ายด้วย)

(๘) รายงานความสำเร็จของการดำเนินงานที่ผ่านมา

(ให้กรอกรายละเอียดโครงการที่มีการใช้ระยะเวลาในการดำเนินการมากกว่าหนึ่งปี และโครงการที่มีการดำเนินการเป็นประจำทุกปี เช่น โครงการกระตุ้นการท่องเที่ยวประจำปี โครงการที่ดำเนินกิจกรรมเดิมแต่เปลี่ยนหรือขยายพื้นที่ดำเนินการหรือกลุ่มเป้าหมาย เป็นต้น โดยให้แสดงรายละเอียดผลการดำเนินงานและความสำเร็จในการดำเนินงานในปีที่ผ่านมา รวมทั้งต้องแสดงความก้าวหน้าในการบรรลุวัตถุประสงค์และค่าเป้าหมายที่กำหนดไว้ในแผนพัฒนาจังหวัดและแผนพัฒนากลุ่มจังหวัด)

(๙) ภารกิจขององค์กรปกครองส่วนท้องถิ่น

โครงการไม่ใช่ภารกิจขององค์กรปกครองส่วนท้องถิ่น

โครงการเป็นภารกิจขององค์กรปกครองส่วนท้องถิ่น

(๑๐) ความพร้อมของโครงการ

(๑๐.๑) พื้นที่ดำเนินโครงการ

- ดำเนินการได้ทันที หมายถึง ได้ศึกษาความเหมาะสมและกำหนดพื้นที่ดำเนินการหรือได้รับอนุญาตตามกฎหมาย และสามารถดำเนินการได้ทันที
- อยู่ในระหว่างเตรียมการ หมายถึง ได้ศึกษาความเหมาะสมและกำหนดพื้นที่ดำเนินการแล้ว แต่อยู่ในระหว่างจัดเตรียมพื้นที่ หรือกำลังแก้ไขปัญหา / อุปสรรคต่างๆ หรือเตรียมการขออนุญาตตามกฎหมาย
- อยู่ในระหว่างศึกษาความเหมาะสม และคัดเลือกพื้นที่ดำเนินการ

(๑๐.๒) แบบสรุปรายการ/ แผนการปฏิบัติงาน

- มี และสมบูรณ์ (ให้ระบุชื่อหน่วยงานเจ้าของรูปแบบรายการที่ใช้) กรมปศุสัตว์
- มีแต่ยังไม่สมบูรณ์ (ให้ระบุชื่อหน่วยงานเจ้าของรูปแบบรายการที่ใช้)
-
- ไม่มี

(๑๐.๓) ความพร้อมของบุคลากร เครื่องมือ และเทคนิคการดำเนินการ

- ๑) บุคลากรมีประสบการณ์ ทั้งหมด บางส่วน ไม่มีประสบการณ์
- ๒) เครื่องมือดำเนินการ มีพร้อมดำเนินการได้ทันที
- มีบางส่วนและต้องจัดหาเพิ่มเติม
- ไม่มี ต้องจัดหาเพิ่มเติม
- ๓) เทคนิคในการบริหารจัดการ มีประสบการณ์สูง
- มีประสบการณ์ปานกลาง
- ไม่มีประสบการณ์

(๑๐.๔) ผลกระทบสิ่งแวดล้อม

- ผ่านคณะกรรมการสิ่งแวดล้อมแห่งชาติแล้ว
- อยู่ระหว่างการพิจารณาของคณะกรรมการสิ่งแวดล้อมแห่งชาติ
- คณะกรรมการสิ่งแวดล้อมแห่งชาติยังไม่พิจารณา

(๑๐.๕) รายงานการศึกษาความเหมาะสม (FS)

- ไม่ต้องทำรายงานการศึกษา
- ต้องทำรายงานการศึกษา

(๑๑) วิธีการบริหารจัดการหรือการดูแลบำรุงรักษา เมื่อโครงการแล้วเสร็จ เพื่อให้เกิดความยั่งยืนของโครงการ (ให้ระบุหน่วยงานให้ชัดเจน)

มีการดำเนินการติดตามประเมินผลโครงการตั้งแต่เริ่มดำเนินการ ระหว่างดำเนินการ และเสร็จสิ้นโครงการ นอกจากนี้ลักษณะของโครงการเป็นการพัฒนาไปสู่ความยั่งยืน สร้างรายได้ทางเศรษฐกิจและเป็นมิตรต่อสิ่งแวดล้อม

(๑๒) ปัญหา อุปสรรคและข้อจำกัด :

-

แบบฟอร์มรายละเอียดจำแนกตามงบรายจ่าย (๑ ชุด : ๑ กิจกรรมหลัก)

งบรายจ่าย – รายการ (ทะเบียนรายการ ประเภทรายการ ของสำนัก งบประมาณ)	งบประมาณ		คำชี้แจง
	พ.ศ. ๒๕๖๘ (ถ้ามี)	พ.ศ. ๒๕๖๙	
จังหวัดยโสธร แผนงาน : บริหารจังหวัดและกลุ่มจังหวัด ผลผลิต : พัฒนาด้านการเกษตร โครงการ : โครงการส่งเสริมการเลี้ยงเป็ดไข่เพื่อ สนับสนุนการผลิตอาหารอัตลักษณ์พื้นถิ่นจังหวัดยโสธร กิจกรรมหลัก : ส่งเสริมการเลี้ยงเป็ดไข่เพื่อสนับสนุนการ ผลิตอาหารอัตลักษณ์พื้นถิ่นจังหวัดยโสธร กิจกรรมย่อยที่ ๑ ๑. งบดำเนินงาน ๑.๑ ค่าตอบแทน ใช้สอยและวัสดุ ๑.๑.๑ ค่าตอบแทน (๑) ค่าตอบแทนวิทยากร ๑.๑.๒ ค่าใช้สอย (๑) ค่าเบี้ยเลี้ยง ค่าเช่าที่พักและค่าพาหนะ (๒) ค่าจ้างเหมาบริการ		๓๐๔,๒๖๐ ๓,๖๐๐ ๓,๖๐๐ ๑๗,๔๖๐ ๘,๐๐๐ ๒,๐๐๐ ๖,๐๐๐ ๙,๔๖๐ ๖,๔๕๐ ๓,๐๑๐	- ค่าตอบแทนวิทยากร ๑ วันๆละ ๖ ชั่วโมงๆละ ๖๐๐ บาท รวมเป็นเงิน ๓,๖๐๐ บาท - จ้างเหมาทำป้ายไวเนลสำหรับฝึกอบรม ๒ ผืน ๆ ละ ๑,๐๐๐ บาท เป็นเงิน ๒,๐๐๐ บาท - จ้างเหมาผลิตคู่มือการฝึกอบรมการเลี้ยงเป็ดไข่เล่มละ ๑๕๐ บาท จำนวน ๔๐ เล่ม รวมเป็นเงิน ๖,๐๐๐ บาท - ค่าอาหารกลางวันสำหรับเจ้าหน้าที่ ๓ คน และผู้เข้ารับ การฝึกอบรม ๔๐ คน รวม ๔๓ คน ๆละ ๑ มื้อๆ ละ ๑๕๐ บาท/คน เป็นเงิน ๖,๔๕๐ บาท - ค่าอาหารว่างและเครื่องดื่ม ๒ มื้อๆ ละ ๓๕ บาท/คน จำนวน ๔๓ คน รวมเป็นเงิน ๓,๐๑๐ บาท

งบรายจ่าย – รายการ (ทะเบียนรายการ ประเภทรายการ ของสำนัก งบประมาณ)	งบประมาณ		คำชี้แจง
	พ.ศ. ๒๕๖๘ (ถ้ามี)	พ.ศ. ๒๕๖๙	
(๓) ค่าใช้จ่ายในการสัมมนาและฝึกอบรม		๒๘๓,๒๐๐ ๓,๒๐๐ ๒,๐๐๐ ๔๐๐ ๘๐๐	- ค่ากระเปาะสำหรับใส่เอกสาร ๔๐ ใบ ๆ ละ ๕๐ บาท เป็นเงิน ๒,๐๐๐ บาท - ค่าปากกา ๔๐ แท่ง ๆ ละ ๑๐ บาท เป็นเงิน ๔๐๐ บาท - ค่าสมุดจดบันทึก ๔๐ เล่ม ๆ ละ ๒๐ บาท เป็นเงิน ๘๐๐ บาท
๑.๑.๓ ค่าวัสดุ		๒๘๐,๐๐๐ ๒๐๐,๐๐๐	- ค่าเปิดไข่เพศเมียพร้อมไข่รายละ ๒๐ ตัว ๔๐ ราย รวม ๘๐๐ ตัวๆ ละ ๒๕๐ บาท เป็นเงิน ๒๐๐,๐๐๐ บาท
(๑) วัสดุสำนักงาน		๒๐,๐๐๐	- ค่าภาชนะสำหรับใส่อาหารสำหรับเปิดใหญ่ รายละ ๒ อัน ๔๐ ราย รวม ๘๐ อัน ๆ ละ ๒๕๐ บาท เป็นเงิน ๒๐,๐๐๐ บาท
(๒) วัสดุสนามและการฝึก		๑๖,๐๐๐	- ค่าภาชนะสำหรับใส่น้ำสำหรับเปิดใหญ่ รายละ ๒ อัน ๔๐ ราย รวม ๘๐ อัน ๆ ละ ๒๐๐ บาท เป็นเงิน ๑๖,๐๐๐ บาท
		๔๐,๐๐๐	- ค่าอาหารสำหรับเปิดไข่ รายละ ๒ ถูง จำนวน ๔๐ ราย รวม ๘๐ ถูง ราคาถูงละ ๕๐๐ บาท เป็นเงิน ๔๐,๐๐๐ บาท
		๔,๐๐๐	- ค่าเวชภัณฑ์ละลายน้ำสำหรับสัตว์ปีก รายละ ๑ ของ จำนวน ๔๐ ราย รวม ๔๐ ถูง ๆ ละ ๑๐๐ บาท เป็นเงิน ๔,๐๐๐ บาท

แบบฟอร์มข้อมูลพื้นฐานโครงการของจังหวัด(ระดับกิจกรรมย่อย)

(๑ ชุด : ๑ กิจกรรมหลัก)

ลำดับความสำคัญ.....

ชื่อโครงการ : ยกระดับสินค้าประมงเกษตรปลอดภัยและเกษตรอินทรีย์มูลค่าสูง

กิจกรรมหลัก: ยกระดับสินค้าประมงเกษตรปลอดภัยและเกษตรอินทรีย์มูลค่าสูง วงเงิน ๑๗๕,๑๖๐ บาท

ยุทธศาสตร์ชาติ : ด้านการสร้างความสามารถในการแข่งขัน

แผนแม่บทฯ : การพัฒนาการเกษตร

ประเด็นการพัฒนาของจังหวัดที่ ๑ ส่งเสริมการเกษตรอินทรีย์ครบวงจรและได้มาตรฐาน

แผนงาน : เพิ่มความหลากหลายในการผลิตสินค้าเกษตร

หน่วยงานดำเนินการ : สำนักงานประมงจังหวัดยโสธร

ผู้รับผิดชอบ : นายธนชัย สืบพรม ตำแหน่ง ประมงจังหวัดยโสธร สำนักงานประมงจังหวัดยโสธร

โทรศัพท์ ๐๔๕-๕๘๐๒๑๘

๑. หลักการและเหตุผล

๑.๑ ที่มา : (ระบุ เช่น มติ ครม. นโยบายรัฐบาล แผนพัฒนาจังหวัด/กลุ่มจังหวัด หรืออื่น ๆ)

จังหวัดยโสธรมีการทำเกษตรอินทรีย์ ซึ่งเป็นเป้าหมายการพัฒนาของจังหวัดยโสธร ตามแผนพัฒนาจังหวัดยโสธร พ.ศ.๒๕๖๖ - ๒๕๗๐ กำหนดเป้าหมายการพัฒนาจังหวัดไว้ว่า “ยโสธรเมืองเกษตรอินทรีย์ เมืองแห่งวิถีอีสาน” เป็นเมืองเกษตรกรรมที่มีเกษตรกรส่วนใหญ่ทำการเกษตรแบบเชิงเดี่ยวหรือทำนาเป็นอาชีพหลัก อาชีพทำนาเป็นอาชีพต้องเสี่ยงกับผลผลิตได้ราคาต่ำ ไม่เพียงพอต่อรายจ่ายในการลงทุน การแก้ไขปัญหาดังกล่าว นโยบายรัฐบาลต้องการให้เกษตรกรทำเกษตรผสมผสาน ซึ่งเป็นทางเลือกหนึ่งในการดำรงชีวิตและประกอบอาชีพของเกษตรกรรายย่อยที่ยั่งยืน รูปแบบและวิธีการทำการเกษตรอย่างยั่งยืนนั้นขึ้นอยู่กับศักยภาพและความเหมาะสมของสภาพแวดล้อมในแต่ละพื้นที่และการตัดสินใจเลือกของเกษตรกร ซึ่งพิจารณาจากทรัพยากรธรรมชาติและสิ่งแวดล้อมที่มีอยู่ในภูมินิเวศ ฐานความรู้ ภูมิปัญญา และประสบการณ์ การทำการเกษตรที่สั่งสมของเกษตรกร และฐานะทางสังคมที่สนับสนุนเกษตรกร มีการช่วยเหลือเกื้อกูลแลกเปลี่ยนเรียนรู้ร่วมกัน โดยรูปแบบการทำเกษตรกรรมยั่งยืน ประกอบด้วย ๕ รูปแบบ ที่มีจุดเด่นแตกต่างกัน ดังนี้ ๑) เกษตรทฤษฎีใหม่ ๒) วนเกษตร ๓) เกษตรผสมผสาน ๔) เกษตรอินทรีย์ ๕) เกษตรธรรมชาติ เพื่อลดความเสี่ยงต่อการปลูกพืชเชิงเดี่ยว ด้วยการปลูกพืชหรือเลี้ยงสัตว์เศรษฐกิจอื่น ๆ

๑.๒ สรุปสาระสำคัญ

สภาพปัญหา/ความต้องการ : จังหวัดยโสธรมีเป้าหมายในการเพิ่มพื้นที่เกษตรอินทรีย์ให้ได้ ๔๒๐,๐๐๐ ไร่ ภายในปี พ.ศ. ๒๕๗๐ ปัจจุบันข้าวหอมมะลิอินทรีย์และพืชชนิดอื่น ๆ เป็นสินค้าที่ตลาดทั้งในและต่างประเทศมีความต้องการสูง เป็นสินค้าที่ขึ้นชื่อของจังหวัดยโสธร จึงมีความจำเป็นต้องส่งเสริมการทำเกษตรอินทรีย์ในการขยายพื้นที่เพื่อเพิ่มผลผลิตให้มากขึ้น และส่งเสริมการรวมกลุ่มเกษตรกรเป็นหมู่บ้านเกษตรอินทรีย์ต้นแบบ

เพื่อเป็นการสร้างกระแสการรับรู้และการมีส่วนร่วมในการขับเคลื่อนเกษตรอินทรีย์ จังหวัดยโสธร ให้ขยายผลสู่เกษตรกรรายอื่นอย่างแพร่หลาย โดยเกษตรกรที่เข้าร่วมโครงการเป็นกลุ่มเป้าหมายใหม่หรือกลุ่มเดิมที่ต้องขยายพื้นที่ เพิ่มชนิดสินค้าเกษตรให้ได้ตามเป้าหมายที่กำหนดไว้ จึงมีความจำเป็นในการส่งเสริมการผลิตสินค้าเกษตรอินทรีย์ที่ได้มาตรฐาน มีศักยภาพในการแข่งขันและขยายฐานตลาดเกษตรอินทรีย์ให้กว้างขวางออกไปยิ่งขึ้น ซึ่งมาตรฐานเกษตรอินทรีย์ยโสธรขั้นพื้นฐาน Yasothon Basic Organic Standard (Yaso BOS) สามารถเป็นส่วนหนึ่งในการขับเคลื่อนการพัฒนาเกษตรอินทรีย์ของจังหวัดให้ขยายผลในการเพิ่มจำนวนชนิดสินค้าและพื้นที่เกษตรอินทรีย์ของจังหวัดให้มากยิ่งขึ้น

คำนิยาม

ยกระดับสินค้าประมง หมายถึง การยกระดับสินค้าประมงเพื่อนำไปสู่การรับรองมาตรฐาน และ/หรือให้ได้การรับรองมาตรฐาน

เกษตรปลอดภัย หมายถึง มาตรฐานสินค้าประมงในระดับมาตรฐาน GAP

เกษตรอินทรีย์ หมายถึง มาตรฐานสินค้าประมง ตามมาตรฐานเกษตรอินทรีย์ยโสธรขั้นพื้นฐาน ด้านประมง Yasothon Basic Organic Aquaculture Standard (Yaso BOS ด้านประมง)

๒. ข้อมูลทั่วไปของโครงการ

(๒.๑) วัตถุประสงค์ของโครงการ

๑ เพื่อส่งเสริมพัฒนาศักยภาพการผลิตสินค้าเกษตรให้ได้มาตรฐานเกษตรอินทรีย์ยโสธรขั้นพื้นฐานด้านประมง Yasothon Basic Organic Aquaculture Standard (Yaso BOS ด้านประมง) สามารถเพิ่มจำนวนชนิดสินค้าและพื้นที่เกษตรอินทรีย์ของจังหวัดยโสธร

๒ เพื่อส่งเสริมให้เกษตรกร สามารถยกระดับคุณภาพการผลิตสินค้าเกษตร ให้ได้มาตรฐานเกษตรอินทรีย์ยโสธรขั้นพื้นฐานด้านประมง Yasothon Basic Organic Aquaculture Standard (Yaso BOS ด้านประมง)

(๒.๒) สถานภาพของโครงการ

โครงการเดิม

โครงการใหม่

(๒.๓) ประเภทของโครงการ

พัฒนา

ดำเนินการปกติ

(๒.๔) ระยะเวลาดำเนินโครงการ ๑ ปี เริ่มตั้งแต่เดือนตุลาคม ๒๕๖๘ สิ้นสุดปี เดือนกันยายน ๒๕๖๙

(๒.๕) สถานที่ดำเนินโครงการ : (ระบุพื้นที่ดำเนินการ เช่น อำเภอ ตำบล หมู่บ้าน เป็นต้น)

พื้นที่ ๙ อำเภอของจังหวัดยโสธร

๓. เป้าหมาย และผู้มีส่วนได้ส่วนเสีย

(๓.๑) กลุ่มเป้าหมาย :

เกษตรกรผู้สนใจสมัครเข้าร่วมทำเกษตรอินทรีย์ยโสธรขั้นพื้นฐานด้านประมง Yasothon Basic Organic Aquaculture Standard (Yaso BOS ด้านประมง) จังหวัดยโสธร

(๓.๒) ผู้มีส่วนได้ส่วนเสีย

๑. เกษตรกรผู้สนใจสมัครเข้าร่วมทำเกษตรอินทรีย์ยโสธรขั้นพื้นฐานด้านประมง Yasothon Basic Organic Aquaculture Standard (Yaso BOS ด้านประมง) จังหวัดยโสธร

๒. ผู้จำหน่ายและผู้บริโภคสัตว์น้ำ

๔. เป้าหมาย ผลลัพธ์ และผลกระทบโครงการ**(๔.๑) เป้าหมายโครงการ**

ตัวชี้วัด : เกษตรกรผู้สนใจสมัครนำพื้นที่เข้าร่วมทำเกษตรอินทรีย์สามารถพัฒนาศักยภาพการผลิตสินค้าเกษตรตามมาตรฐานเกษตรอินทรีย์ยโสธรขั้นพื้นฐานด้านประมง Yasothon Basic Organic Aquaculture Standard (Yaso BOS ด้านประมง) เป็นการเพิ่มจำนวนชนิดสินค้าและพื้นที่เกษตรอินทรีย์ จังหวัดยโสธร จำนวน ๕๐ ราย

(๔.๒) ผลผลิต

๑. สามารถเพิ่มจำนวนชนิดสินค้าและพื้นที่เกษตรอินทรีย์ของจังหวัดยโสธร

๒. สามารถยกระดับคุณภาพการผลิตสินค้าเกษตร ได้รับการรับรองมาตรฐานเกษตรอินทรีย์ BOS ด้านประมง

(๔.๓) ผลลัพธ์

๑. สินค้าด้านประมงได้รับการรับรองมาตรฐานเกษตรอินทรีย์ยโสธรขั้นพื้นฐานด้านประมง Yasothon Basic Organic Aquaculture Standard (Yaso BOS ด้านประมง)

๒. เกษตรกรสามารถผลิตสินค้าที่มีความปลอดภัยได้มาตรฐานเกษตรอินทรีย์ยโสธรขั้นพื้นฐาน ด้านประมง Yasothon Basic Organic Aquaculture Standard (Yaso BOS ด้านประมง) จำนวน ๕๐ ราย

(๔.๔) ผลกระทบ**เชิงบวก :**

๑. เกษตรกรสามารถผลิตสินค้าด้านประมงที่ได้รับการรับรองมาตรฐานเกษตรอินทรีย์ยโสธรขั้นพื้นฐานด้านประมง Yasothon Basic Organic Aquaculture Standard (Yaso BOS ด้านประมง)

๒. ประชาชนและผู้บริโภคทั่วไปมีสินค้าสัตว์น้ำที่มีความปลอดภัยสำหรับบริโภค

เชิงลบ : - ไม่มี -

๕. แนวทางการดำเนินงาน

กิจกรรมย่อย	ระยะเวลาที่จะดำเนินการ			
	ต.ค.-ธ.ค. ๖๘	ม.ค.-มี.ค. ๖๙	เม.ย.-มิ.ย. ๖๙	ก.ค.-ก.ย. ๖๙
๑.จัดตั้งคณะทำงาน	√			
๒.ประชุมคณะกรรมการ	√	√	√	√
๓.ประชุมชี้แจงแนวทางการทำงานแก่คณะทำงาน	√			
๔.คัดเลือกเกษตรกรร่วมโครงการ		√	√	
๕.ตรวจประเมินเพื่อให้การรับรองมาตรฐาน BOS ด้าน ประมง		√	√	√
๖.ให้การรับรองตามมาตรฐาน BOS ด้านประมง แก่ เกษตรกรที่ผ่านการประเมิน		√	√	√

๖. วิธีการดำเนินงาน

ดำเนินการเอง จ้างเหมา

๗. วงเงินของโครงการ จำนวน ๑๗๕,๑๖๐ บาท

๘. รายงานความสำเร็จของการดำเนินงานที่ผ่านมา

(เป็นโครงการที่ใช้ระยะเวลาในการดำเนินการ ๑ ปี)

๙. ภารกิจขององค์กรปกครองส่วนท้องถิ่น

- โครงการไม่ใช่ภารกิจขององค์กรปกครองส่วนท้องถิ่น
 โครงการเป็นภารกิจขององค์กรปกครองส่วนท้องถิ่น

๑๐. ความพร้อมของโครงการ

(๑๐.๑) พื้นที่ดำเนินการ

ดำเนินการได้ทันที หมายถึง ได้ศึกษาความเหมาะสมและกำหนดพื้นที่ดำเนินการหรือได้รับอนุญาตตามกฎหมายแล้ว และสามารถดำเนินการได้ทันที

อยู่ในระหว่างเตรียมการ หมายถึง ได้ศึกษาความเหมาะสมและกำหนดพื้นที่ดำเนินการแล้วแต่อยู่ในระหว่างจัดเตรียมพื้นที่ หรือกำลังแก้ปัญหา/อุปสรรคต่างๆ หรือเตรียมการขออนุญาตตามกฎหมาย

อยู่ในระหว่างศึกษาความเหมาะสมและคัดเลือกพื้นที่ดำเนินการ

(๑๐.๒) แบบรูปรายการ / แผนการปฏิบัติงาน

- มีและสมบูรณ์ (ให้ระบุชื่อหน่วยงานเจ้าของรูปแบบรายการที่ใช้).....
- มีแต่ยังไม่สมบูรณ์ (ให้ระบุชื่อหน่วยงานเจ้าของรูปแบบรายการที่ใช้).....
- ไม่มี

(๑๐.๓) ความพร้อมของบุคลากร

- * บุคลากรมีประสบการณ์ ทั้งหมด บางส่วน ไม่มีประสบการณ์
- * เครื่องมือดำเนินการ มีพร้อมดำเนินการได้ทันที
- มีบางส่วนและต้องจัดหาเพิ่มเติม
- ไม่มี ต้องจัดหาเพิ่มเติม
- * เทคนิคในการบริหารจัดการ มีประสบการณ์สูง
- มีประสบการณ์ปานกลาง
- ไม่มีประสบการณ์

(๑๐.๔) ผลกระทบสิ่งแวดล้อม

- ผ่านคณะกรรมการสิ่งแวดล้อมแห่งชาติแล้ว
- อยู่ระหว่างการพิจารณาของคณะกรรมการสิ่งแวดล้อมแห่งชาติ
- คณะกรรมการสิ่งแวดล้อมแห่งชาติยังไม่พิจารณา

(๑๐.๕) รายงานการศึกษาความเหมาะสม (FS)

- ไม่ต้องทำรายงานการศึกษา
- ต้องทำรายงานการศึกษา

(๑๐.๖) ผลตอบแทน

- มีผลตอบแทนทางเศรษฐกิจ/สังคม IRR
- ไม่มีผลตอบแทนทางเศรษฐกิจ/สังคม IRR

๑๑. วิธีการบริหารจัดการหรือการดูแลบำรุงรักษา เมื่อโครงการเสร็จแล้ว เพื่อให้เกิดความยั่งยืนของโครงการ :

(๑๑.๑) ในโครงการฯไม่มีงบการก่อสร้างอาคาร

(๑๑.๒) สร้างเครือข่ายเกษตรกรผู้ผลิตสินค้าประมงที่ได้รับรองมาตรฐานเกษตรอินทรีย์ยโสธรขึ้น
พื้นฐานด้านประมง Yasothon Basic Organic Aquaculture Standard (Yaso BOS ด้านประมง)

๑๒. ปัญหา อุปสรรค และข้อจำกัด - ไม่มี -

แบบฟอร์มรายละเอียดจำแนกตามงบรายจ่าย : ยกระดับสินค้าประมงเกษตรปลอดภัยและเกษตรอินทรีย์มูลค่าสูง วงเงิน ๑๗๕,๑๖๐ บาท

งบรายจ่าย - รายการ (ทะเบียนรายการ ประเภทรายการ ของสำนักงานงบประมาณ)	งบประมาณ		คำชี้แจง
	ปี ๒๕๖๘(ถ้ามี)	ปี ๒๕๖๙	
จังหวัดยโสธร			
แผนงาน : บริหารจังหวัดและกลุ่มจังหวัด			
ผลผลิต : ด้านการเกษตร			
โครงการ : โครงการยกระดับสินค้าประมงเกษตรปลอดภัย และเกษตรอินทรีย์มูลค่าสูง			
กิจกรรมหลัก : ยกระดับสินค้าประมงเกษตรปลอดภัยและ เกษตรอินทรีย์มูลค่าสูง			
๑. งบดำเนินงาน		๑๗๕,๑๖๐	
๑.๑ ค่าตอบแทน ใช้สอยและวัสดุ		๑๗๕,๑๖๐	
๑.๑.๑ ค่าตอบแทน			
๑.๑.๒ ค่าใช้สอย		๙๕,๑๖๐	
๑.๑ ค่าประชุมคณะกรรมการและผู้ตรวจประเมิน มาตรฐาน จำนวน ๑๙ คน (๑) ค่าใช้จ่ายในการสัมมนาและฝึกอบรม		๑๖,๗๒๐ ๑๑,๔๐๐	-ค่าอาหารกลางวันจำนวน ๔ วันๆละ ๑ มื้อๆละ ๑๕๐ บาท จำนวน ๑๙ คน เป็นเงิน ๑๑,๔๐๐ บาท
(๒) ค่าจ้างเหมาบริการ		๕,๓๒๐ ๓,๘๐๐	-ค่าอาหารว่างและเครื่องดื่ม จำนวน ๔ วันๆละ ๒ มื้อๆละ ๓๕ บาท จำนวน ๑๙ คน เป็นเงิน ๕,๓๒๐ บาท -ค่าเอกสารประชุม จำนวน ๔ วันๆละ ๑๙ คนๆละ ๕๐ บาท เป็นเงิน ๓,๘๐๐ บาท

งบรายจ่าย - รายการ (ทะเบียนรายการ ประเภทรายการ ของสำนักงบประมาณ)	งบประมาณ		คำชี้แจง
	ปี ๒๕๖๘(ถ้ามี)	ปี ๒๕๖๙	
๑.๒ ค่าประชุมผู้ตรวจประเมิน จำนวน ๑๒ คน (๑) ค่าใช้จ่ายในการสัมมนาและฝึกอบรม		๒,๖๔๐ ๑,๘๐๐ ๘๔๐	- ค่าอาหารกลางวัน จำนวน ๑ วันๆละ ๑มื้อๆละ ๑๕๐ บาท จำนวน ๑๒ คน เป็นเงิน ๑,๘๐๐ บาท - ค่าอาหารว่างและเครื่องดื่ม จำนวน ๑ วันๆละ ๒ มื้อๆละ ๓๕ บาท จำนวน ๑๒ คน เป็นเงิน ๘๔๐ บาท
(๒) ค่าเบี้ยเลี้ยง		๗๒,๐๐๐	-ค่าเบี้ยเลี้ยงเจ้าหน้าที่ จำนวน ๖ คนๆละ ๕๐ วันๆละ ๒๔๐ บาท เป็นเงิน ๗๒,๐๐๐ บาท
๑.๑.๓ ค่าวัสดุ		๘๐,๐๐๐	
(๑) วัสดุสำนักงาน		๕,๐๐๐	-ค่าวัสดุสำนักงานในการดำเนินงาน
(๒) วัสดุเชื้อเพลิงและหล่อลื่น		๗๕,๐๐๐	-ค่าน้ำมันเชื้อเพลิงและหล่อลื่น สำหรับยานพาหนะในการออกปฏิบัติงานของเจ้าหน้าที่ เป็นเงิน ๗๕,๐๐๐ บาท

แบบฟอร์มข้อมูลพื้นฐานโครงการของจังหวัด (ระดับกิจกรรมย่อย)

(๑ ชุด : ๑ กิจกรรมหลัก)

ลำดับความสำคัญ.....

ชื่อโครงการ : ส่งเสริมการผลิตกล้วยหอมทองเพื่อการค้า

กิจกรรมหลัก ส่งเสริมการผลิตกล้วยหอมทองเพื่อการค้า

วงเงิน ๖๐๔,๗๕๐ บาท

ยุทธศาสตร์ชาติ การสร้างโอกาสและความเสมอภาคทางสังคม

แผนแม่บทฯ :พลังทางสังคม

ประเด็นการพัฒนาของจังหวัด : ส่งเสริมเกษตรกรอินทรีย์ครบวงจรและได้มาตรฐาน

แผนงาน: เพิ่มความหลากหลายในการผลิตสินค้าเกษตร

หน่วยดำเนินการ:สำนักงานเกษตรจังหวัดยโสธร

ผู้รับผิดชอบ: นายนพดล ผุดผ่อง ตำแหน่ง เกษตรจังหวัด

สถานที่ติดต่อ สำนักงานเกษตรจังหวัดยโสธร หมายเลขโทรศัพท์ ๐๔๕-๗๗๙๐๒๐

(๑) หลักการและเหตุผล

(๑.๑) ที่มา : (ระบุ เช่น มติ ครม. นโยบายรัฐบาล ยุทธศาสตร์ชาติ แผนพัฒนาเศรษฐกิจและสังคมแห่งชาติ แผนพัฒนาภาค แผนพัฒนาจังหวัด)

ประเทศไทยได้กำหนดยุทธศาสตร์ชาติ ๒๐ ปี ภายใต้วิสัยทัศน์ “ประเทศมีความมั่นคง มั่งคั่ง ยั่งยืนเป็นประเทศพัฒนาแล้ว ด้วยการพัฒนาตามหลักปรัชญาของเศรษฐกิจพอเพียง” โดยมียุทธศาสตร์ชาติ ๖ ยุทธศาสตร์ ซึ่งยุทธศาสตร์ด้านการสร้างความสามารถในการแข่งขัน เป็นหนึ่งในยุทธศาสตร์หลักที่สำคัญ การพัฒนาภาคการเกษตรให้มีศักยภาพและขีดความสามารถทางการแข่งขัน จะเป็นปัจจัยแห่งความสำเร็จที่สำคัญที่จะช่วยให้การดำเนินการตามยุทธศาสตร์ชาติในด้านต่าง ๆ สามารถบรรลุวัตถุประสงค์ได้ตามเป้าหมาย โดยเฉพาะด้านการสร้างความสามารถในการแข่งขัน เป็นการยกระดับผลผลิตภาพการผลิตและสร้างมูลค่าเพิ่มให้กับผลิตภัณฑ์และสินค้าเกษตร

แผนพัฒนาเศรษฐกิจและสังคมแห่งชาติ ฉบับที่ ๑๓ เป้าหมายระดับมหุดหมาย มูลค่าเพิ่มของสินค้าเกษตรและเกษตรแปรรูปสูงขึ้น ตัวชี้วัดและค่าเป้าหมาย ผลิตภัณฑ์มวลรวมในประเทศสาขาเกษตรเติบโต ร้อยละ ๔.๕ ต่อปี กลยุทธ์ที่ ๓ การขยายผลเกษตรยั่งยืนที่เป็นมิตรกับสิ่งแวดล้อมและมีมูลค่าเพิ่มสูง กลยุทธ์ย่อย ส่งเสริมการทำเกษตรยั่งยืนที่ตระหนักถึงผลกระทบทางสิ่งแวดล้อม และสนับสนุนปัจจัยการผลิตที่จำเป็น

(๑.๒) สรุปสาระสำคัญ

สภาพปัญหา / ความต้องการ : จังหวัดยโสธรมีพื้นที่ทั้งหมด ๒,๖๐๑,๐๔๐ ไร่ มีพื้นที่ทำการเกษตร ประชากรส่วนใหญ่มีอาชีพเป็นเกษตรกร ทำนา ปลูกพืช และเลี้ยงปศุสัตว์โดยพื้นที่ใช้ประโยชน์ทางการเกษตร จำนวน ๑,๘๒๔,๗๖๕ ไร่ พื้นที่ทำนาซึ่งเป็นพื้นที่ส่วนใหญ่ของการทำการเกษตร โดยร้อยละ ๘๐ เป็นพื้นที่ไม่เหมาะสมสำหรับการปลูกข้าว (Sm, N) ทำให้ผลผลิตต่อไร่ต่ำ ประกอบกับเกษตรกรในจังหวัดยโสธรมีอาชีพหลักคือ การทำนาเป็นการเกษตรแบบเชิงเดี่ยว ส่งผลให้เกษตรกรไม่มีความมั่นคงในการประกอบอาชีพ จากสภาพปัญหาดังกล่าว สำนักงานเกษตรจังหวัดยโสธร จึงได้กำหนดแนวคิดที่จะส่งเสริมให้เกษตรกรปรับเปลี่ยนวิธีการทำการเกษตรแบบพืชเชิงเดี่ยว หันมาปลูกพืชหลากหลายหรือปลูกพืชหลายชนิดในพื้นที่เดียวกัน เพื่อลดความเสี่ยงจากปัญหาราคาผลผลิตตกต่ำโดยเฉพาะราคาข้าวที่ขึ้นลงตามภาวะตลาดโลก จึงได้เสนอทางเลือกให้เกษตรกรปรับเปลี่ยนมาปลูกกล้วยหอมทองเป็นอาชีพ เนื่องจากเป็นพืชเศรษฐกิจที่สามารถเพิ่มรายได้ให้แก่เกษตรกรที่ทำสวน การเพาะปลูกกล้วยหอมทองมีอายุการเก็บเกี่ยวตั้งแต่หน่อพันธุ์จนถึงเก็บผลผลิตได้ใช้เวลา ๘ - ๑๑ เดือน (หลังจากตัดหัวปลีแล้ว ๕๓ วันถึงจะตัดเครือได้) ผลผลิตสามารถออกสู่ตลาดได้ตลอดปี ซึ่งถ้าเปรียบเทียบกับปลูกข้าวในพื้นที่ ๑ ไร่ กล้วยหอมทองจะได้ผลตอบแทนสูงกว่า และสถานการณ์การตลาดประเทศไทยได้โควตาส่งออกกล้วยหอมทองไปประเทศญี่ปุ่นปีละ ๘,๐๐๐ ตัน แต่ปัจจุบันส่งออกได้เพียงปีละ ๓,๐๐๐ - ๔,๐๐๐ ตัน เนื่องจากผลผลิตไม่ได้ตามคุณภาพที่ญี่ปุ่น

กำหนด สำหรับตลาดภายในประเทศส่วนใหญ่จะมีผู้รวบรวมท้องถิ่น นำไปจำหน่ายที่ตลาดกลาง ห้างสรรพสินค้า และ ผลผลิตที่ไม่ได้ขนาดคุณภาพตามเกณฑ์ยังสามารถนำเข้าสู่โรงงานเพื่อแปรรูปได้

ความเร่งด่วน : (ระบุระดับความจำเป็นเร่งด่วน) : ควรดำเนินการอย่างเร่งด่วนเพื่อส่งเสริมให้มีการปลูกพืช เศรษฐกิจทางเลือกใหม่ ในการเพิ่มรายได้และยกระดับคุณภาพชีวิตเกษตรกร

(๒) ข้อมูลทั่วไปของโครงการ

(๒.๑) วัตถุประสงค์ของโครงการ

๒.๑ เพื่อพัฒนาศักยภาพของเกษตรกรให้มีความรู้เกี่ยวกับการผลิต การดูแลรักษาและ การเก็บเกี่ยวกล้วยหอมทอง

๒.๒ เพื่อส่งเสริมและพัฒนาให้เกิดการรวมกลุ่มผู้ผลิตกล้วยหอมทอง สามารถเชื่อมโยงเครือข่ายการผลิตและการตลาดได้

(๒.๒) สถานภาพของโครงการ

โครงการเดิม โครงการใหม่

(๒.๓) ประเภทของโครงการ

พัฒนา ดำเนินการปกติ

(๒.๔) ระยะเวลาดำเนินโครงการ ๑ ปี เริ่มต้นปี ตุลาคม ๒๕๖๘ สิ้นสุดปี กันยายน ๒๕๖๙

(๒.๕) สถานที่ดำเนินโครงการ : (ระบุพื้นที่ดำเนินการ เช่น อำเภอ ตำบล หมู่บ้าน เป็นต้น)
อำเภอทั้ง ๙ อำเภอ จังหวัดยโสธร

(๓) กลุ่มเป้าหมาย และผู้มีส่วนได้ส่วนเสีย

(๓.๑) กลุ่มเป้าหมาย : เกษตรกรผู้ปลูกกล้วยหอมทอง

(๓.๒) ผู้มีส่วนได้ส่วนเสีย : เกษตรกรผู้ปลูกกล้วยหอมทอง ผู้ประกอบการรับซื้อ

(๔) เป้าหมาย ผลลัพธ์ และผลกระทบโครงการ

(๔.๑) เป้าหมายโครงการ

ตัวชี้วัด

เกษตรกรต้นแบบ จำนวน ๖๐ ราย ได้รับถ่ายทอดเทคโนโลยีการเพิ่มประสิทธิภาพการผลิตกล้วยหอมทอง

(๔.๒) ผลผลิต

มีพื้นที่ปลูกกล้วยหอมทองเพิ่มขึ้น จำนวน ๖๐ ไร่

(๔.๓) ผลลัพธ์

๑) เกษตรกรต้นแบบได้รับถ่ายทอดเทคโนโลยีการเพิ่มประสิทธิภาพการผลิตกล้วยหอมทอง

๒) เกษตรกรต้นแบบสามารถถ่ายทอดความรู้การเพิ่มประสิทธิภาพการผลิตกล้วยหอมทองให้แก่เกษตรกร ผู้สนใจได้

(๔.๔) ผลกระทบ :

เชิงบวก : เกษตรกรผู้ปลูกกล้วยหอมทองมีองค์ความรู้การเพิ่มประสิทธิภาพการผลิต

เชิงลบ : -

(๕) แนวทางการดำเนินงาน

(แสดงรายละเอียดกิจกรรมที่จะทำภายใต้โครงการที่จังหวัด/กลุ่มจังหวัด เสนอขอ และทำเครื่องหมาย ✓ ลงใน
ช่องระยะเวลาที่จะเริ่มดำเนินงานของแต่ละกิจกรรมสำคัญด้วย)

กิจกรรมย่อย	ระยะเวลาที่จะเริ่มดำเนินการ			
	ต.ค.-ธ.ค. ๖๘	ม.ค.-มี.ค. ๖๙	เม.ย.-มิ.ย. ๖๙	ก.ค.-ก.ย. ๖๙
ส่งเสริมการผลิตกล้วยหอมทองเพื่อการค้า				
๑.๑ อบรมการเตรียมความพร้อมก่อนเข้าร่วมโครงการ	✓			
๑.๒ อบรมถ่ายทอดเทคโนโลยีการเพิ่มประสิทธิภาพการผลิต กล้วยหอมทอง (๒ ครั้ง/กลุ่ม)	✓	✓		
๑.๓ การศึกษาดูงานแหล่งผลิตกล้วยหอมทองและการตลาด		✓	✓	
๑.๔ สนับสนุนปัจจัยการผลิตการเพิ่มประสิทธิภาพการผลิต กล้วยหอมทอง		✓	✓	
๑.๕ จัดงานประชาสัมพันธ์การผลิตกล้วยหอมทองคุณภาพ		✓	✓	

(๖) วิธีการดำเนินงาน ดำเนินการเอง จ้างเหมา

(๗) วงเงินของโครงการ จำนวน ๖๐๔,๗๕๐ บาท

(ให้กรอกรายละเอียดข้อมูลตามแบบฟอร์มรายละเอียดจำแนกตามงบรายจ่ายด้วย)

(๘) รายงานความสำเร็จของการดำเนินงานที่ผ่านมา

ยังไม่ดำเนินการ

(๙) ภารกิจขององค์กรปกครองส่วนท้องถิ่น

โครงการไม่ใช่ภารกิจขององค์กรปกครองส่วนท้องถิ่น

โครงการเป็นภารกิจขององค์กรปกครองส่วนท้องถิ่น

(๑๐) ความพร้อมของโครงการ

(๑๐.๑) พื้นที่ดำเนินโครงการ

ดำเนินการได้ทันที หมายถึง ได้ศึกษาความเหมาะสมและกำหนดพื้นที่ดำเนินการหรือได้รับ
อนุญาตตามกฎหมาย และสามารถดำเนินการได้ทันที

อยู่ในระหว่างเตรียมการ หมายถึง ได้ศึกษาความเหมาะสมและกำหนดพื้นที่ดำเนินการแล้ว แต่
อยู่ในระหว่างจัดเตรียมพื้นที่ หรือกำลังแก้ไขปัญหา / อุปสรรคต่างๆ หรือเตรียมการขออนุญาต
ตามกฎหมาย

อยู่ในระหว่างศึกษาความเหมาะสม และคัดเลือกพื้นที่ดำเนินการ

(๑๐.๒) แบบรูปรายการ/ แผนการปฏิบัติงาน

มี และสมบูรณ์ (ให้ระบุชื่อหน่วยงานเจ้าของรูปแบบรายการที่ใช้)

มีแต่ยังไม่สมบูรณ์ (ให้ระบุชื่อหน่วยงานเจ้าของรูปแบบรายการที่ใช้)

ไม่มี

(๑๐.๓) ความพร้อมของบุคลากร เครื่องมือ และเทคนิคการดำเนินการ

- ๑) บุคลากรมีประสบการณ์ ทั้งหมด บางส่วน ไม่มีประสบการณ์
- ๒) เครื่องมือดำเนินการ มีพร้อมดำเนินการได้ทันที
 มีบางส่วนและต้องจัดหาเพิ่มเติม
 ไม่มี ต้องจัดหาเพิ่มเติม
- ๓) เทคนิคในการบริหารจัดการ มีประสบการณ์สูง
 มีประสบการณ์ปานกลาง
 ไม่มีประสบการณ์

(๑๐.๔) ผลกระทบสิ่งแวดล้อม

- ผ่านคณะกรรมการสิ่งแวดล้อมแห่งชาติแล้ว
- อยู่ระหว่างการพิจารณาของคณะกรรมการสิ่งแวดล้อมแห่งชาติ
- คณะกรรมการสิ่งแวดล้อมแห่งชาติยังไม่พิจารณา

(๑๐.๕) รายงานการศึกษาความเหมาะสม (FS)

- ไม่ต้องทำรายงานการศึกษา
- ต้องทำรายงานการศึกษา

(๑๑) วิธีการบริหารจัดการหรือการดูแลบำรุงรักษา เมื่อโครงการแล้วเสร็จ เพื่อให้เกิดความยั่งยืนของโครงการ

- ๑) แต่งตั้งคณะกรรมการกลุ่มผู้ปลูกกล้วยหอมทอง เพื่อบริหารจัดการตั้งแต่การวางแผนการผลิตและการตลาด
- ๒) จัดตั้งกองทุนกลุ่มเกษตรกรผู้ปลูกกล้วยหอมทอง เพื่อเป็นต้นทุนสนับสนุนการผลิตในฤดูกาลผลิตต่อไป

(๑๒) ปัญหา อุปสรรคและข้อจำกัด : -

แบบฟอร์มรายละเอียดงบประมาณโครงการตามแผนปฏิบัติการราชการจังหวัด ประจำปีงบประมาณ พ.ศ. ๒๕๖๙ จังหวัดยโสธร

หน่วย : บาท

งบรายจ่าย - รายการ (ทะเบียนรายการ ประเภทรายการ ของสำนักงบประมาณ)	งบประมาณ		คำชี้แจง
	พ.ศ. ๒๕๖๘ (ถ้ามี)	พ.ศ. ๒๕๖๙	
<p>โครงการ : ส่งเสริมการผลิตกล้วยหอมทองเพื่อการค้า</p> <p>กิจกรรมหลักที่ ๑ : ส่งเสริมการผลิตกล้วยหอมทองเพื่อการค้า</p> <p>กิจกรรมย่อยที่ ๑.๑ อบรมการเตรียมความพร้อมก่อนเข้าร่วมโครงการ</p> <p>๑. งบดำเนินงาน</p> <p>๑.๑ ค่าตอบแทน วัสดุและวัสดุ</p> <p>๑.๑.๑ ค่าตอบแทน</p> <p>(๑) ค่าตอบแทนวิทยากร (สัมมนาและฝึกอบรม)</p> <p>๑.๑.๒ ค่าใช้สอย</p> <p>(๑) ค่าจ้างเหมาบริการ</p> <p>(๒) ค่าใช้จ่ายในการสัมมนาและฝึกอบรม</p> <p>(๓) ค่าเบี้ยเลี้ยง ค่าเช่าที่พักและค่าพาหนะ</p> <p>๑.๑.๓ ค่าวัสดุ</p> <p>(๑) วัสดุสำนักงาน</p>	<p>๖๐๔,๗๕๐</p> <p>๖๐๔,๗๕๐</p> <p>๕๒,๐๐๐</p> <p>๓,๐๐๐</p> <p>๓,๐๐๐</p> <p>๓๙,๐๐๐</p> <p>๖,๐๐๐</p> <p>๒๑,๐๐๐</p> <p>๑๕,๐๐๐</p> <p>๖,๐๐๐</p> <p>๑๒,๐๐๐</p> <p>๑๒,๐๐๐</p> <p>๑๐,๐๐๐</p> <p>๑๐,๐๐๐</p>	<p>- ค่าตอบแทนวิทยากร จำนวน ๑ จุด ๆ ละ ๕ ชั่วโมง ๆ ละ ๖๐๐ บาท</p> <p>- ค่าจ้างเหมาจัดทำเอกสารประกอบการฝึกอบรม จำนวน ๖๐ ชุด ๆ ละ ๑๐๐ บาท</p> <p>- ค่าอาหารกลางวัน จำนวน ๑ วัน ๆ ละ ๖๐ คน ๆ ละ ๒๕๐ บาท (โรงแรม)</p> <p>- ค่าอาหารว่างและเครื่องดื่ม จำนวน ๖๐ คน ๆ ละ ๑ วัน ๆ ละ ๒ มื้อ ๆ ละ ๕๐ บาท (โรงแรม)</p> <p>- ค่าพาหนะเกษตรกร จำนวน ๑ ครั้ง ๆ ๖๐ คน ๆ ละ ๒๐๐ บาท</p> <p>- ค่าวัสดุสำนักงาน จำนวน ๑๐,๐๐๐ บาท</p>	

งบรายจ่าย - รายการ (ทะเบียนรายการ ประเภทรายการ ของสำนักงบประมาณ)	งบประมาณ		คำชี้แจง
	พ.ศ. ๒๕๖๘ (ถ้ามี)	พ.ศ. ๒๕๖๙	
กิจกรรมย่อยที่ ๑.๒ อบรมถ่ายทอดเทคโนโลยีการเพิ่มประสิทธิภาพการผลิตกล้วยหอมทอง (๒ ครั้ง/กลุ่ม)		๑๑๔,๐๐๐	
๑. งบดำเนินงาน			
๑.๑ ค่าตอบแทน ใช้สอยและวัสดุ		๑๘,๐๐๐	
๑.๑.๑ ค่าตอบแทน		๑๘,๐๐๐	
(๑) ค่าตอบแทนวิทยากร (สัมมนาและฝึกอบรม)		๑๘,๐๐๐	- ค่าตอบแทนวิทยากร จำนวน ๓ กลุ่ม ๆ ละ ๒ ครั้ง ๆ ละ ๕ ชั่วโมง ๆ ละ ๖๐๐ บาท
๑.๑.๒ ค่าใช้สอย		๖,๐๐๐	
(๑) ค่าจ้างเหมาบริการ		๖,๐๐๐	- ค่าจ้างเหมาจัดทำเอกสารประกอบการฝึกอบรม จำนวน ๖๐ ชุด ๆ ละ ๑๐๐ บาท
(๒) ค่าใช้จ่ายในการสัมมนาและฝึกอบรม		๒๔,๐๐๐	
		๑๘,๐๐๐	- ค่าอาหารกลางวันเกษตรกร จำนวน ๖๐ คน ๆ ละ ๒ มื้อ ๆ ละ ๑๕๐ บาท
		๖,๐๐๐	- ค่าอาหารว่างและเครื่องดื่ม เกษตรกร จำนวน ๖๐ คน ๆ ละ ๔ มื้อ ๆ ละ ๒๕ บาท
(๓) ค่าเบี้ยเลี้ยง ค่าเช่าที่พักและค่าพาหนะ		๓๐,๐๐๐	
		๓๐,๐๐๐	- ค่าเบี้ยเลี้ยงและค่าพาหนะเจ้าหน้าที่ระดับจังหวัด/อำเภอ จำนวน ๑๐ คน ๆ ละ ๖ วัน ๆ ละ ๕๐๐ บาท
๑.๑.๓ ค่าวัสดุ		๓๖,๐๐๐	
(๑) วัสดุสำนักงาน		๖,๐๐๐	- ค่าวัสดุสำนักงาน จำนวน ๖๐ คน ๆ ละ ๑๐๐ บาท
(๒) วัสดุการเกษตร		๓๐,๐๐๐	- ค่าวัสดุฝึกอบรม จำนวน ๖๐ ๆ ละ ๕๐๐ บาท

งบรายจ่าย - รายการ (ทะเบียนรายการ ประเภทรายการ ของสำนักงบประมาณ)	งบประมาณ		คำชี้แจง
	พ.ศ. ๒๕๖๘ (ถ้ามี)	พ.ศ. ๒๕๖๙	
<p>กิจกรรมย่อยที่ ๑.๓ การศึกษาดูงานแหล่งผลิตกล้วยหอมทองและ การตลาด</p> <p>๑. งบดำเนินงาน</p> <p>๑.๑ ค่าตอบแทน ใช้สอยและวัสดุ</p> <p>๑.๑.๒ ค่าใช้สอย</p> <p>(๑) ค่าจ้างเหมาบริการ</p> <p>(๒) ค่าใช้จ่ายในการสัมมนาและฝึกอบรม</p>		<p>๓๘,๗๕๐</p> <p>๓๘,๗๕๐</p> <p>๒๐,๐๐๐</p> <p>๑๘,๗๕๐</p> <p>๖,๗๕๐</p> <p>๒,๒๕๐</p> <p>๖,๗๕๐</p> <p>๓,๐๐๐</p>	<p>- ค่าจ้างเหมารถโดยสารไม่ประจำทาง จำนวน ๑ คัน คันละ ๑ วัน วันละ ๒๐,๐๐๐ บาท</p> <p>- ค่าอาหารกลางวันเกษตรกรและเจ้าหน้าที่ จำนวน ๔๕ คน ๆ ละ ๑ มื้อ ๆ ละ ๑๕๐ บาท</p> <p>- ค่าอาหารว่างและเครื่องดื่มเกษตรกรและเจ้าหน้าที่ จำนวน ๔๕ คน ๆ ละ ๒ มื้อ ๆ ละ ๒๕ บาท</p> <p>- ค่าอาหารเย็นเกษตรกรและเจ้าหน้าที่ จำนวน ๔๕ คน ๆ ละ ๑ มื้อ ๆ ละ ๑๕๐ บาท</p> <p>- ค่าของสมนาคุณสถานที่ศึกษาดูงาน จำนวน ๒ แห่ง แห่งละ ๑,๕๐๐ บาท</p>
<p>กิจกรรมย่อยที่ ๑.๔ สนับสนุนปัจจัยการผลิตการเพิ่มประสิทธิภาพ การผลิตกล้วยหอมทอง</p> <p>๑. งบดำเนินงาน</p> <p>๑.๑ ค่าตอบแทน ใช้สอยและวัสดุ</p> <p>๑.๑.๑ ค่าวัสดุ</p> <p>(๑) วัสดุการเกษตร</p>		<p>๓๐๐,๐๐๐</p> <p>๓๐๐,๐๐๐</p> <p>๓๐๐,๐๐๐</p>	<p>- ค่าปัจจัยการผลิตฯ ตามความต้องการเกษตรกร จำนวน ๓ กลุ่ม ๆ ละ ๑๐๐,๐๐๐ บาท</p>

งบรายจ่าย - รายการ (ทะเบียนรายการ ประเภทรายการ ของสำนักงบประมาณ)	งบประมาณ		คำชี้แจง
	พ.ศ. ๒๕๖๘ (ถ้ามี)	พ.ศ. ๒๕๖๙	
กิจกรรมย่อยที่ ๑.๕ จัดงานประชาสัมพันธ์การผลิตกล้วยหอมทอง คุณภาพ ๑. งบดำเนินงาน ๑.๑ ค่าตอบแทน ใช้สอยและวัสดุ ๑.๑.๑ ค่าใช้สอย (๑) ค่าจ้างเหมาบริการ		๑๐๐,๐๐๐ ๑๐๐,๐๐๐ ๑๐๐,๐๐๐	- ค่าจ้างเหมาจัดงานประชาสัมพันธ์การผลิตกล้วยหอมทองคุณภาพ จำนวน ๑ ครั้ง ๆ ละ ๑๐๐,๐๐๐ บาท

แบบฟอร์มข้อมูลพื้นฐานโครงการของจังหวัด (ระดับกิจกรรมย่อย)

(๑ ชุด : ๑ กิจกรรมหลัก)

ลำดับความสำคัญ.....

ชื่อโครงการ : โครงการส่งเสริมปลูกอ้อยเป็นวัตถุดิบอาหารโคขุน

กิจกรรมหลัก : การส่งเสริมปลูกอ้อยเป็นวัตถุดิบอาหารโคขุน

วงเงิน ๒๙๖,๔๐๐ บาท

ยุทธศาสตร์ชาติ การสร้างโอกาสและความเสมอภาคทางสังคม

แผนแม่บทฯ : พลังทางสังคม

ประเด็นการพัฒนาของจังหวัด : ที่ ๑ ส่งเสริมเกษตรอินทรีย์ครบวงจรและได้มาตรฐาน

แผนงาน : เพิ่มความหลากหลายในการผลิตสินค้าเกษตร

หน่วยดำเนินการ : วิทยาลัยชุมชนจังหวัดยโสธร

ผู้รับผิดชอบ : นายมนตรี หิตายะ ตำแหน่ง : ครูชำนาญการพิเศษ สถานที่ติดต่อ วิทยาลัยชุมชนยโสธรถนน

แจ้งสนิท ต.สำราญ อ.เมือง จ.ยโสธร หมายเลขโทรศัพท์ ๐๘๗๐๖๒๕๔๑๙

(๑) หลักการและเหตุผล

(๑.๑) ที่มา : (ระบุ เช่น มติ ครม. นโยบายรัฐบาล ยุทธศาสตร์ชาติ แผนพัฒนาเศรษฐกิจและสังคมแห่งชาติ แผนพัฒนาภาค แผนพัฒนาจังหวัด)

จากการวิจัยการเปรียบเทียบเสริมอ้อยหมักที่ระดับต่างกับกากน้ำตาลในอาหาร TMR เพื่อศึกษาคุณภาพเนื้อของโคขุนลูกผสม ผู้เลี้ยงโคขุนหนองแห่น ตำบลหนองแห่น อำเภอกุดชุม จังหวัดยโสธร และการเก็บข้อมูลพื้นที่ของผู้วิจัย ปัจจุบันกลุ่มผู้เลี้ยงโคขุนหนองแห่น มีสมาชิก ๒๕๐ คน จำนวนแม่โค ๖๐๐ ตัว กลุ่มผู้เลี้ยงโคขุนหนองแห่นถือว่าเป็นแหล่งท่องเที่ยวเชิงเกษตรด้านปศุสัตว์แห่งใหม่ของจังหวัดยโสธร พร้อมเปิดฟาร์มต้อนรับนักท่องเที่ยวให้เข้ามาสัมผัสกับวิถีความเป็นอยู่ของชุมชนคนเลี้ยงโคขุนคุณภาพที่ประสบความสำเร็จในระดับประเทศ การให้ความรู้ในเรื่องของการรวมกลุ่มและการเลี้ยงโคขุนสร้างรายได้ นักท่องเที่ยวสามารถไปเข้าเย็นกลับหรือพักค้างคืนได้ในรูปแบบของโฮมสเตย์ อีกทั้งมีเนื้อโคขุนจำหน่ายให้กับนักท่องเที่ยวที่สนใจนำไปประกอบอาหารกันที่บ้านได้ในราคาย่อมเยา

การเลี้ยงโคขุน นอกจากจะต้องมีความรัก ความเอาใจ ใส่กับการเลี้ยงดูแล้ว ยังจำเป็นต้องอาศัยความรู้และทักษะด้าน อื่นๆมาประกอบด้วย ซึ่งก่อนการเลี้ยงโคขุนจึงควรพิจารณาถึง ความเป็นไปได้หรือความพร้อมของตนเองและศึกษาวิธีการเลี้ยง โดยอ่านจากเอกสารต่างๆ หรือเข้ารับการศึกษาอบรม ซึ่งหน่วยงาน ราชการต่างๆ จัดขึ้น และควรจะไปเยี่ยมชมกิจการของ เกษตรกรที่เลี้ยงโคขุนอยู่แล้ว เป็นต้น นอกจากนี้ การเลี้ยงโคขุน ยังมีปัจจัยตัวแปรอื่นๆที่จะส่งผลให้ผู้เลี้ยงโคขุนได้กำไรหรือ ขาดทุน เช่น เมื่อการขุนโคได้ขนาด และน้ำหนักตามเงื่อนไขที่ตลาดรับซื้อกำหนดแล้ว ควรส่งขายทันที เนื่องจากหากยังเลี้ยง ขุนต่อจะได้รับผลตอบแทนไม่คุ้มค่า เพราะเมื่อกล้ามเนื้อโค เจริญเต็มที่ มีการสะสมไขมันแทรกกล้ามเนื้อเต็มที่ แม้จะให้ อาหารโคปริมาณมากแต่โคก็จะมีอัตราการเจริญเติบโตลดลง หรือถ้าหากหยุดหรือลดอาหาร ก็จะทำให้โคน้ำหนักลดลง, ค่าใช้จ่ายอื่นๆเช่น ค่าแรงงาน ค่าเวชภัณฑ์ ค่าอาหารที่ ผันแปร ดังนั้น ผู้เลี้ยงจึงควรมีความรู้เรื่อง

ด้านอาหารสัตว์ ปริมาณ อาหารที่ โคต้องการต่อวัน การคัดเลือกและมีแหล่งวัตถุดิบ สำหรับผลิตอาหารชั้นสำหรับโคเนื้อโคขุนซึ่งล้วนเป็นสิ่งสำคัญที่ กลุ่มผู้เลี้ยงโคขุนหนองแห่นใช้อาหาร TMR ที่ผลิตจากสหกรณ์หนองสูง จังหวัดมุกดาหาร เป็นอาหารขุน จะนำไปสู่การคิดผลกำไรหรือขาดทุน เนื่องจาก ต้นทุนค่าอาหาร เลี้ยงโคขุนมีสัดส่วนมากกว่า ๖๐-๗๐% ของต้นทุนทั้งหมด นอกจากนี้ควรมีแหล่งทุ่งหญ้าธรรมชาติเพื่อให้โคได้อาหารหยาบอย่างเพียงพอ มีระบบการจัดการฟาร์มและการสุขาภิบาลที่ดีมี ความรู้และทักษะในการจัดการปัญหาสุขภาพสัตว์ เช่น การถ่ายพยาธิ ทำวัคซีน และที่สำคัญที่สุดคือ มีการรวมกลุ่มเพื่อต่อรอง ราคาตลาดหรือมีตลาดรองรับชัดเจน

ยกตัวอย่าง ตลาดรับซื้อ ลูกโคเนื้อเพื่อเลี้ยงเป็นโคขุนของสหกรณ์การเกษตรหนองสูง ซึ่ง รับซื้อโคเนื้อลูกผสมโดยมีเงื่อนไขรับซื้อลูกโคที่มีสายเลือดพันธุ์ ชาร์โรเลส์ ๕๐-๖๒.๕% มีลักษณะโครงสร้างดี รับซื้อโคเข้าขุน ตั้งแต่ หย่านมอายุไม่เกิน ๑๒-๒๔ เดือน เพศผู้ราคาซื้อ ๗๕ บาท/กก. เพศเมีย ราคาซื้อ ๖๕ บาท/กก และต้องมีใบรับรองจากการ ผสมเทียมน้ำเชื้อแช่แข็งพันธุ์ชาร์โรเลส์จากเจ้าหน้าที่กรมปศุสัตว์ เป็นต้น

ปัจจุบันกลุ่มผู้เลี้ยงโคขุนหนองแห่นได้ส่งโคขุนแก่ สหกรณ์การเกษตรหนองสูง สหกรณ์เนื้อโคขุน” ปัจจุบันกำลังเป็นที่นิยมของผู้บริโภคมากขึ้น ที่ผ่านมามีการบริโภคเนื้อโคขุนมีเมนูทางเลือกไม่มากนัก แต่ด้วยความต้องการเพิ่มขึ้นของตลาดจากวิธีการบริโภคที่หลากหลาย ทำให้ตลาดเนื้อโคขุนมีอัตราการเติบโตอย่างรวดเร็ว จึงมีการส่งเสริมการเลี้ยงโคขุนเกิดขึ้นหลายแห่ง มีการส่งเสริมเลี้ยงโคขุนในลักษณะที่ครบวงจร มีโรงเชือด มีการแปรรูปเป็นผลิตภัณฑ์ “สหกรณ์การเกษตรหนองสูง” เป็นอีกหน่วยงานที่ประสบผลสำเร็จตั้งแต่เริ่มต้นส่งเสริมการเลี้ยงโคขุนสร้างโรงเชือด โรงงานแปรรูป และการจัดการด้านการตลาดอย่างครบวงจร ล่าสุดสหกรณ์การเกษตรหนองสูง จ.มุกดาหาร ได้รับเลือกเป็นตัวแทนภาคตะวันออกเฉียงเหนือเข้าประกวดเกษตรแปลงใหญ่ และคว่ำรางวัลรองชนะเลิศเกษตรแปลงใหญ่ระดับประเทศ จากการส่งเสริม จากกรมส่งเสริมการเกษตร เมื่อเดือน กันยายน ๒๕๖๓

ปัจจุบันสหกรณ์การเกษตรหนองสูง มีเครือข่ายสมาชิกเกษตรกรผู้เลี้ยงโคขุนอยู่ทั่วภาคอีสาน ส่วนใหญ่จะอยู่ จ.มุกดาหาร จ.ร้อยเอ็ด และกระจายไปตามจังหวัดอื่นทั่วภาคอีสาน มีเกษตรกรลงทะเบียนไว้ประมาณ ๑,๕๐๐ ราย คิดเป็นจำนวนโคขุน ๕,๒๐๐ ตัว สหกรณ์ฯจะเป็นพี่เลี้ยงให้เกษตรกรตั้งแต่โคเกิด การเลี้ยง จนถึงวันชำแหละ ซึ่งจะใช้เวลาประมาณ ๑ ปีครึ่ง หรือ ๑๘ เดือน ส่งโคเข้าโรงเชือด หากเกษตรกรอยู่ไกลสหกรณ์จะมีรถบรรทุกไปรับโคขุนถึงฟาร์มเลี้ยง

สหกรณ์การเกษตรหนองสูงจะประกันราคาเบื้องต้นให้กับเกษตรกรไว้เฉลี่ย ๒๓๐ บาทต่อกิโลกรัม ซึ่งราคาเนื้อโคขุนแต่ละตัว จะไม่เท่ากัน อยู่ที่คุณภาพการเลี้ยงโคขุน หากเลี้ยงได้ตามมาตรฐาน จะทำให้เนื้อโคมีเปอร์เซ็นต์ไขมันแทรกเนื้อสูง ซึ่งจะทำให้ราคาเนื้อโคสูงตามไปด้วย จะจ่ายภายหลังจากเชือดและแปรรูปเป็นผลิตภัณฑ์แล้ว โดยเฉลี่ยโคเนื้อ ๑ ตัว หนักประมาณ ๗๐๐ กิโลกรัม จะขายได้ตัวละ ๑๖๐,๐๐๐-๑๘๐,๐๐๐ บาท และเคยมีบางรายขายได้สูงถึงตัวละ ๒๒๐,๐๐๐ บาท ขณะเดียวกัน ผลิตภัณฑ์โคขุนหนองสูง นอกจากเนื้อโคแช่แข็งแล้ว ยังมีเนื้อเสียบไม้, เนื้อแดดเดียว, ไส้กรอกอีสาน, ไส้กรอกกรมควัน, เนื้อบด, น้ำดีคุณภาพ, น้ำจิ้มสำเร็จรูป และน้ำยาหมักเนื้อ ซึ่งตลาดหลักที่สหกรณ์การเกษตรหนองสูง ส่งไปจำหน่ายคือห้างแมคโคร ทั่วประเทศ ตลอดจนซัพพลายเออร์ที่กรุงเทพฯ เชียงใหม่ และล่าสุดอยู่ระหว่างเจรจามาผลิตผลิตภัณฑ์เนื้อโคขุนหนองสูง ส่งจำหน่ายร้านสะดวกซื้ออีกด้วย

จากความต้องการบริโภคที่เพิ่มขึ้น ส่งผลดีต่อเนื้อโคขุนแปรรูปของสหกรณ์การเกษตรหนองสูง ภายใต้แบรนด์ NONGSUNG BEEF “โคขุนหนองสูง” มียอดขายเติบโตเพิ่มขึ้นทุกปี ล่าสุดผลการดำเนินงาน เมื่อปี ๒๕๖๒ ที่ผ่านมามีการขายผลิตภัณฑ์เนื้อโคขุนหนองสูงรวมกว่า ๒๖๐ ล้านบาท หรือคิดเป็นจำนวนโคประมาณ ๒,๖๐๐ ตัว ผลิตภัณฑ์โคขุนหนองสูงได้รับการตอบจากตลาดสูงต่อเนื่อง แม้ตลาดจะเผชิญกับปัญหาโควิด-๑๙ จนต้องหยุดผลิตไปกว่า ๑ เดือน แต่หลังสถานการณ์คลี่คลาย ได้ทำให้ความต้องการบริโภคเนื้อโคขุนกลับมา สหกรณ์ฯต้องเพิ่มการแปรรูปเนื้อโคให้เพียงพอ คาดว่าจะมียอดขายผลิตภัณฑ์โคขุนหนองสูง ตลอดทั้งปี ๖๓ ไม่น้อยกว่า ๓๐๐ ล้านบาท หรือคิดเป็นเนื้อโคชำแหละประมาณ ๓,๐๐๐ ตัว ยอดขายเนื้อโคขุนเติบโตสูงขึ้นทุกปี อัตราขยายตัวประมาณปีละ ๑๕% สูงกว่าที่ประเมินไว้ว่าตลาดจะขยายตัวได้ประมาณปีละ ๑๐% โดยมีปัจจัยบวกมาจากตลาดผู้บริโภคเนื้อโคขุนขยายตัวเข้าสู่กลุ่มตลาดคนรุ่นใหม่ ที่นิยมบริโภคเนื้อปิ้ง อย่าง ร้านชาบู หรือร้านอาหารในห้างโมเดิร์นเทรด ทำให้ออเดอร์เนื้อโคขุนแช่แข็งโตขึ้นอย่างรวดเร็ว นามเหล่า ผู้จัดการสหกรณ์การเกษตรหนองสูง จำกัด

(๑.๒) สรุปสาระสำคัญ

สภาพปัญหา / ความต้องการ : จากบทสรุปข้างต้นจากอาหารการกินของชาวอีสาน รวมถึงชาวจังหวัดยโสธร ได้มาจากการปลูกพืช เลี้ยงสัตว์ การประมงพื้นบ้าน นอกจากนี้ชาวยโสธรหลายครัวเรือน ยังนิยมทำอาชีพเสริมคือการเลี้ยงโคพันธุ์พื้นเมือง โดยเลี้ยงในลักษณะปล่อย ซึ่งการเลี้ยงโค นับเป็นวิถีชีวิตของชาวยโสธรควบคู่กับการทำนา เพราะสามารถปล่อยให้กินหญ้า พาง และตอซังข้าวในแปลงนาของตนได้ ต้นทุนการเลี้ยงค่อนข้างต่ำ ให้ประโยชน์ในด้านการใช้มูลมาทำปุ๋ยอินทรีย์ และสามารถจำหน่ายเป็นรายได้เสริม เพราะชาวอีสานนิยมบริโภคเนื้อโค โดยเฉพาะหากมีงานบุญ งานเทศกาล รวมทั้งงานมงคล อวมงคล ในชุมชนจะนิยมลี้ยงสัตว์ใหญ่ เช่น โค สุกร เพื่อใช้เนื้อในการประกอบอาหาร โดยเฉพาะอย่างยิ่งอาหารประเภทลาบ ซึ่งอยู่ในวิถีชีวิตด้านอาหารการกินของชาวยโสธรและชาวอีสานโดยทั่วไป การได้รับประทานอาหารประเภทลาบ ก้อย เป็นสัญลักษณ์แห่งการกินคืออยู่ดี หากได้กินแจ่ว กินน้ำพริกคือสัญลักษณ์ของความอดอยากแร้นแค้น ดังคำผญา ที่กล่าวเป็นภาษาอีสานไว้ว่า “คันได้กินลาบก้อย อย่าลืมหิ้วแจ่วแพ้วผัก คันได้กินพาเงินพาค่า อย่าลืมหิ้วกะเปียงฮ้าง” เนื้อสัตว์ที่บริโภคไม่หมดสามารถนำมาถนอมอาหารไว้รับประทาน เช่น เนื้อแดดเดียว เนื้อแห้ง แหนม เนื้อเค็ม เป็นต้น นอกจากนี้กระแสความนิยมบริโภค “ลาบยโส” เป็นความนิยมที่พบเห็นได้ทั่วไปทุกพื้นที่ ไม่เฉพาะพื้นที่ภาคอีสาน ดังจะพบเห็นจากป้ายของร้านจำหน่ายอาหารพื้นเมืองประเภทลาบ ก้อย ตามเส้นทางคมนาคมทั่วไป มักจะขึ้นป้ายเชิญชวนลูกค้าด้วยคำว่า “ลาบยโส” ซึ่งเป็นอาหารที่ขึ้นชื่อของชาวยโสธร หรือเป็นต้นตำรับของอาหารประเภทลาบ และพื้นที่จังหวัดยโสธร มีการปลูกอ้อยจำนวนมาก ปี ๒๕๖๒ มีพื้นที่การปลูก ๙๖,๕๘๙ ไร่ มีผลผลิต ๙๖,๕๘๙ ตัน (สำนักงานคณะกรรมการอ้อยและน้ำตาลทราย. ๒๕๖๒) ราคาอ้อยปัจจุบันที่ ๑.๕๐ บาท (วันที่ ๓๑ มีนาคม ๒๕๖๕) หากสามารถเพิ่มราคาโดยกลุ่มผู้เลี้ยงโคขุนนำมาเสริมในการเลี้ยงโคขุนลูกผสม จากงานวิจัยที่ผ่านมาได้สนับสนุนชาวไร่อ้อย ชื่อ กิโลกรัมละ ๔ บาท ซึ่งเป็นที่น่าพอใจสำหรับชาวไร่อ้อยเป็นอย่างมาก และกลุ่มผู้เลี้ยงโคขุนก็ลดต้นทุนจากการเสริมกากน้ำตาล (ราคาจากน้ำตาล ๗ บาท) มาใช้อ้อยหมักแทน และการวิจัยที่มีการเสริมที่ อ้อยหมัก ที่ ๖ กิโลกรัม ร่วมกับอาหาร TMR มีผลต่อคุณภาพเนื้อโคขุนเป็นอย่างดี ที่การทดลอง การขุนปลายน้ำ (มนตรี .๒๕๖๓) หากได้วิจัยต่อเนื่องจะทำให้เกิดการอนุรักษ์และสืบสานภูมิปัญญาท้องถิ่นด้านการผลิตโคขุน การพัฒนาองค์ความรู้และต่อยอดภูมิปัญญาท้องถิ่นด้านการผลิตโคขุน ให้เกิด ประโยชน์ต่อการพัฒนาเศรษฐกิจชุมชน เพิ่มศักยภาพในการผลิตโคขุนของเกษตรกรผู้เลี้ยงโค นำไปสู่การเพิ่มรายได้ของ เกษตรกร ส่งผลต่อการดำรงชีวิตที่ดีในมิติต่างๆ ตลอดจนการพัฒนาเศรษฐกิจชุมชน ได้อย่างยั่งยืน ในการวิจัยที่ได้รับการสนับสนุนจาก โครงการวิจัยและนวัตกรรมเพื่อถ่ายทอดเทคโนโลยีสู่ชุมชนฐานราก ประจำปีงบประมาณ พ.ศ. ๒๕๖๓ จากสำนักงานปลัดกระทรวงการอุดมศึกษา วิทยาศาสตร์ วิจัยและนวัตกรรม โดยมีมหาวิทยาลัยเทคโนโลยีสุรนารีเป็นแม่ข่าย ภายใต้ ชื่อโครงการเทคโนโลยีที่เหมาะสมเพื่อการผลิตโคขุน ในระบบเกษตรอินทรีย์ การจัดการความรู้เพื่อนำวัตถุดิบในท้องถิ่นเป็นอาหารเสริมสำหรับโคขุน มีระยะเวลาการวิจัยเพียง ๓ เดือนและได้ทดลองกับโคขุนลูกผสมในระยะปลายน้ำ ๓ เดือนสุดท้ายก่อนส่งโรงเชือด

ความเร่งด่วน : (ระดับความจำเป็นเร่งด่วน) : การปลูกอ้อยในพื้นที่จังหวัดยโสธร และจังหวัดใกล้เคียงเป็นการปลูกแบบพันธะสัญญากับบริษัทผลิตน้ำตาล ซึ่งไม่สามารถซื้อนอกโควตา เพื่อเป็นอาหารเลี้ยงโคได้ จึงต้องหาวิธีการส่งเสริมการปลูกเพื่อปศุสัตว์ที่ไม่ผูกมัดกับพันธะสัญญากับบริษัทผลิตน้ำตาล และปีงบประมาณ พ.ศ. ๒๕๖๖-๒๕๖๗ วิทยาลัยชุมชนยโสธรได้รับการสนับสนุน โครงการวิจัยและนวัตกรรมเพื่อถ่ายทอดเทคโนโลยีสู่ชุมชนฐานราก จากสำนักงานปลัดกระทรวงการอุดมศึกษา วิทยาศาสตร์ วิจัยและนวัตกรรม โดยมีมหาวิทยาลัยเทคโนโลยีสุรนารีเป็นแม่ข่าย ภายใต้ ชื่อโครงการเทคโนโลยีที่เหมาะสมเพื่อการผลิตโคขุน ในระบบเกษตรอินทรีย์ โจทย์วิจัย เรื่อง การจัดการความรู้เพื่อนำวัตถุดิบในท้องถิ่นเป็นอาหารเสริมสำหรับโคขุน การทดลองนี้ได้กำหนดช่วงการขุน ปลายน้ำ (๓ เดือน) จากการสำรวจพื้นที่ อำเภอกุดชุม พบว่ามีการทำไร่อ้อยจำนวนมากจึงสนใจที่จะนำมาเสริมในอาหารโคขุนเพื่อทดแทนกากน้ำตาล และเกษตรกรผู้เลี้ยงโคขุนทำได้ง่าย และในการขุนโคทดลองใช้อ้อยสดจำนวน ๔๐ ตัน เลี้ยง ๖ เดือน ซึ่งทางกลุ่มเห็นว่า อ้อยเป็นพืชไร่ที่ชุมชน กลุ่มโคขุนสามารถปลูกเป็นวัตถุดิบอาหารสัตว์ใช้เลี้ยงโคขุนของกลุ่มได้เป็นอย่างดีจึงขอรับการสนับสนุนมาในครั้งนี้

(๒) ข้อมูลทั่วไปของโครงการ

(๒.๑) วัตถุประสงค์ของโครงการ

- ๑) การปลูกอ้อยเลี้ยงสัตว์ จำนวน ๑๐ ไร่
- ๒) การหาแนวทางการปลูกพืชอาหารเลี้ยงสัตว์

(๒.๒) สถานภาพของโครงการ

- โครงการเดิม โครงการใหม่

(๒.๓) ประเภทของโครงการ

- พัฒนา ดำเนินการปกติ

(๒.๔) ระยะเวลาดำเนินโครงการ ๑ ปี เริ่มต้นปี ๒๕๖๘ สิ้นสุดปี ๒๕๖๙

(๒.๕) สถานที่ดำเนินโครงการ : (ระบุพื้นที่ดำเนินการ เช่น อำเภอ ตำบล หมู่บ้าน เป็นต้น)

กลุ่มเป้าหมาย กลุ่มโคขุนบ้านหนองแห่น ตำบลหนองแห่น อำเภอกุตุชุม จังหวัดยโสธร

(๓) กลุ่มเป้าหมาย และผู้มีส่วนได้ส่วนเสีย

(๓.๑) กลุ่มเป้าหมาย : กลุ่มโคขุนบ้านหนองแห่น ตำบลหนองแห่น อำเภอกุตุชุม จังหวัดยโสธร พื้นที่เพาะปลูกอ้อยนำร่อง ๑๐ ไร่

(๓.๒) ผู้มีส่วนได้ส่วนเสีย : สำนักงานเกษตรและสหกรณ์จังหวัดยโสธร สำนักงานเกษตร วิทยาลัยชุมชนยโสธร

และ กลุ่มโคขุนบ้านหนองแห่น ตำบลหนองแห่น อำเภอกุตุชุม จังหวัดยโสธร

(๔) เป้าหมาย ผลลัพธ์ และผลกระทบโครงการ

(๔.๑) เป้าหมายโครงการ

ตัวชี้วัด

๑. พื้นที่การปลูกอ้อยเลี้ยงสัตว์ ๑๐ ไร่
๒. กลุ่มโคขุนเข้าร่วมอย่างน้อย ๑ กลุ่ม

(๔.๒) ผลผลิต พื้นที่การปลูกอ้อยเลี้ยงสัตว์ ๑๐ ไร่ กลุ่มโคขุนเข้าร่วมอย่างน้อย ๑ กลุ่ม

(๔.๓) ผลลัพธ์ พื้นที่การปลูกอ้อยเลี้ยงสัตว์ ๑๐ ไร่

เชิงบวก : กลุ่มผู้เลี้ยงโคขุนได้แนวทางการปลูกพืชอาหารสัตว์สัตว์เป็นการลดต้นทุนการผลิต มีแหล่งอาหารสัตว์ในพื้นที่

(๕) แนวทางการดำเนินงาน

(แสดงรายละเอียดกิจกรรมที่จะทำภายใต้โครงการที่จังหวัดเสนอขอ และทำเครื่องหมาย ✓ ลงในช่องระยะเวลาที่จะเริ่มดำเนินงานของแต่ละกิจกรรมสำคัญด้วย)

กิจกรรมย่อย	ระยะเวลาที่จะเริ่มดำเนินการ			
	ต.ค. - ธ.ค. ๖๘	ม.ค. - มี.ค. ๖๙	ม.ย. - มิ.ย. ๖๙	ก.ค. - ก.ย. ๖๙
๑. ประชุมคณะทำงาน	✓			
๒. ประสานกลุ่มผู้เลี้ยงโคขุน สร้างความเข้าใจ สํารวจพื้นที่ปลูกอ้อย	✓			
๓. การปลูกอ้อย		✓	✓	
๔. นิเทศติดตาม		✓	✓	
				✓

(๖) วิธีการดำเนินงาน ดำเนินการเอง จ้างเหมา

(๗) วงเงินของโครงการ จำนวน ๒๙๖,๔๐๐ บาท

(ให้กรอกรายละเอียดข้อมูลตามแบบฟอร์มรายละเอียดจำแนกตามงบรายจ่ายด้วย)

(๘) รายงานความสำเร็จของการดำเนินงานที่ผ่านมา

-

(๙) ภารกิจขององค์กรปกครองส่วนท้องถิ่น

- โครงการไม่ใช่ภารกิจขององค์กรปกครองส่วนท้องถิ่น
- โครงการเป็นภารกิจขององค์กรปกครองส่วนท้องถิ่น

(๑๐) ความพร้อมของโครงการ

(๑๐.๑) พื้นที่ดำเนินโครงการ

- ดำเนินการได้ทันที หมายถึง ได้ศึกษาความเหมาะสมและกำหนดพื้นที่ดำเนินการหรือได้รับอนุญาตตามกฎหมาย และสามารถดำเนินการได้ทันที
- อยู่ในระหว่างเตรียมการ หมายถึง ได้ศึกษาความเหมาะสมและกำหนดพื้นที่ดำเนินการแล้ว แต่อยู่ในระหว่างจัดเตรียมพื้นที่ หรือกำลังแก้ไขปัญหา / อุปสรรคต่างๆ หรือเตรียมการขออนุญาตตามกฎหมาย
- อยู่ในระหว่างศึกษาความเหมาะสม และคัดเลือกพื้นที่ดำเนินการ

(๑๐.๒) แบบรูปรายการ/ แผนการปฏิบัติงาน

- มี และสมบูรณ์ (ให้ระบุชื่อหน่วยงานเจ้าของรูปแบบรายการที่ใช้)
.....
- มีแต่ยังไม่สมบูรณ์ (ให้ระบุชื่อหน่วยงานเจ้าของรูปแบบรายการที่ใช้)
.....
- ไม่มี

(๑๐.๓) ความพร้อมของบุคลากร เครื่องมือ และเทคนิคการดำเนินการ

- ๑) บุคลากรมีประสบการณ์ ทั้งหมด บางส่วน ไม่มีประสบการณ์
- ๒) เครื่องมือดำเนินการ มี พร้อมดำเนินการได้ทันที
 มีบางส่วนและต้องจัดหาเพิ่มเติม
 ไม่มี ต้องจัดหาเพิ่มเติม
- ๓) เทคนิคในการบริหารจัดการ มีประสบการณ์สูง
 มีประสบการณ์ปานกลาง
 ไม่มีประสบการณ์

(๑๐.๔) ผลกระทบสิ่งแวดล้อม

- ผ่านคณะกรรมการสิ่งแวดล้อมแห่งชาติแล้ว
- อยู่ระหว่างการพิจารณาของคณะกรรมการสิ่งแวดล้อมแห่งชาติ
- คณะกรรมการสิ่งแวดล้อมแห่งชาติยังไม่พิจารณา

(๑๐.๕) รายงานการศึกษาความเหมาะสม (FS)

- ไม่ต้องทำรายงานการศึกษา
- ต้องทำรายงานการศึกษา

(๑๑) วิธีการบริหารจัดการหรือการดูแลบำรุงรักษา เมื่อโครงการแล้วเสร็จ เพื่อให้เกิดความยั่งยืนของโครงการ (ให้ระบุหน่วยงานให้ชัดเจน) :

การนิเทศติดตามการทำงาน สนับสนุนงบประมาณ ตามพันธกิจการพัฒนาของวิทยาลัยชุมชน

(๑๒) ปัญหา อุปสรรคและข้อจำกัด :

แผนงานโครงการอาจมีการเปลี่ยนแปลง การขอครั้งนี้เป็นพื้นที่นำร่อง ๑๐ ไร่ หากได้ผลกำไรกลุ่มจะดำเนินการเอง

แบบฟอร์มรายละเอียดจำแนกตามงบรายจ่าย (๑ ชุด : ๑ กิจกรรมหลัก)

งบรายจ่าย – รายการ (ทะเบียนรายการ ประเภทรายการ ของสำนัก งบประมาณ)	งบประมาณ		คำชี้แจง
	พ.ศ. ๒๕๖๘ (ถ้ามี)	พ.ศ. ๒๕๖๙	
จังหวัดยโสธร			
แผนงาน : เพิ่มความหลากหลายในกรผลิตสอนค้าเกษตร ผลผลิต : ด้านเกษตร โครงการ โครงการการส่งเสริมปลูกอ้อยเป็นวัตถุดิบ อาหารโคขุน กิจกรรมหลัก : การส่งเสริมยุวเกษตรกรอินทรีย์ในโรงเรียน จังหวัดยโสธร			
๑. งบดำเนินงาน ๑.๑ ค่าตอบแทน ใช้สอยและวัสดุ ๑.๑.๑ ค่าตอบแทน ค่าตอบแทนวิทยากร (สัมมนาและฝึกอบรม)		๒๙๖,๔๐๐ ๑๒,๐๐๐	- ค่าตอบแทนวิทยากร จำนวน ๒ คน ๒ วัน ๆ ละ ๕ ชั่วโมง ๆ ละ ๖๐๐ บาท
๑.๑.๒ ค่าใช้สอย (๑) ค่าใช้จ่ายในการสัมมนาและฝึกอบรม (๒) ค่าเบี้ยเลี้ยงที่พักและพาหนะ (๓) ค่าจ้างเหมาบริการ		๒,๐๐๐ ๑,๔๐๐ ๑๖,๐๐๐ ๓๐,๐๐๐	ประชุมกลุ่มสร้างความเข้าใจ - ค่าอาหารกลางวันผู้เข้าอบรม จำนวน ๒๐ คนคน ๆ ละ ๑๐๐ บาท - ค่าอาหารว่างและเครื่องดื่มจำนวน ๒๐ คนคน ๆ ละ ๓๕ บาท ๒ มื้อ - ค่าพาหนะผู้เข้าอบรม (ไป – กลับ) ๒ เที่ยว จำนวน ๒๐ ครั้ง - ค่าจ้างไถเตรียมดินปลูกจำนวน ๑๐ ไร่ๆละ ๑,๐๐๐ บาท ๓ รอบ
๑.๑.๓ ค่าวัสดุ (๑) วัสดุการเกษตร		๒๐๐,๐๐๐ ๓๕,๐๐๐	- ค่าพันธุ์อ้อย ๑๐ ไร่ๆละ ๑๐ ต้นๆละ ๒,๐๐๐ บาท - ค่าปุ๋ยคอก ๑๐ ไร่ๆละ- ๓,๕๐๐ บาท

แบบฟอร์มข้อมูลพื้นฐานโครงการของจังหวัด (ระดับกิจกรรมย่อย)

(๑ ชุด : ๑ โครงการ)

ลำดับความสำคัญ.....

ชื่อโครงการ: โครงการขับเคลื่อนงานบริการวิชาการสู่ชุมชน (Yasothon Development Model)

กิจกรรมหลัก : การจัดการศัตรูพืชแบบผสมผสาน

วงเงิน ๓๘๕,๑๐๐ บาท

ยุทธศาสตร์ชาติ : ด้านการสร้างโอกาสและความเสมอภาคทางสังคม

แผนแม่บทฯ:พลังทางสังคม

ประเด็นการพัฒนาของจังหวัด:ส่งเสริมเกษตรกรอินทรีย์ครบวงจรและได้มาตรฐาน

แผนงาน : ส่งเสริมการอนุรักษ์และพัฒนาแหล่งพันธุกรรม พันธุ์พืช พันธุ์สัตว์ที่เป็นอัตลักษณ์พื้นถิ่นและเชิงเศรษฐกิจ

หน่วยดำเนินการ:สำนักงานเกษตรจังหวัดยโสธร

ผู้รับผิดชอบ: นายนพดล ผุดผ่อง ตำแหน่ง เกษตรจังหวัด

สถานที่ติดต่อ สำนักงานเกษตรจังหวัดยโสธร หมายเลขโทรศัพท์ ๐๔๕-๗๗๙๐๒๐

(๑) หลักการและเหตุผล

(๑.๑) ที่มา : (ระบุเช่น มติ ครม. นโยบายรัฐบาล ยุทธศาสตร์ชาติ แผนพัฒนาเศรษฐกิจฯ แผนพัฒนาภาค แผนพัฒนากลุ่มจังหวัด)

การขับเคลื่อนการพัฒนาประเทศต้องอาศัยยุทธศาสตร์ชาติ ๒๐ ปี (พ.ศ.๒๕๖๑ – ๒๕๘๐) เพื่อให้เกิดความยั่งยืน บรรลุตามวิสัยทัศน์ของประเทศที่ว่า “ประเทศไทยมีความมั่นคง มั่งคั่ง ยั่งยืน เป็นประเทศพัฒนาแล้ว ด้วยการพัฒนาตามหลักปรัชญาของเศรษฐกิจพอเพียง” ซึ่งแผนแม่บทยุทธศาสตร์ชาติ ประเด็นการเกษตร แผนแม่บทย่อยเกษตรกรปลอดภัย มุ่งเน้นให้เกิดการพัฒนาคุณภาพมาตรฐานและการรับรองความปลอดภัยในระดับต่างๆ สนับสนุนและส่งเสริมการผลิตสินค้าเกษตรให้มีคุณภาพมาตรฐานความปลอดภัยเพื่อเพิ่มขีดความสามารถในการแข่งขันให้มากขึ้น โดยมีแนวทางการพัฒนาสนับสนุนการผลิตที่เป็นมิตรกับสิ่งแวดล้อม ลด ละ เลิกการใช้สารเคมีที่เป็นอันตราย เพื่อลดผลกระทบต่อสิ่งแวดล้อม ผลผลิตทางการเกษตรไม่มีการปนเปื้อนของสารเคมีทางการเกษตรที่เป็นอันตราย

ในการส่งเสริมให้เกษตรกรผลิตสินค้าเกษตรและผลักดันให้การผลผลิตเข้าสู่การรับรองมาตรฐานคุณภาพสินค้าเกษตรในประเภทต่างๆไม่ว่าจะเป็นกรรับรองมาตรฐานเกษตรปลอดภัยจีเอพีหรือเกษตรกรอินทรีย์ เพื่อเพิ่มขีดความสามารถในการการแข่งขันให้สูงขึ้นผลักดันให้สินค้าเกษตรมีมูลค่าสูงขึ้นนั้นในกระบวนการผลิตพบปัญหาเรื่องการเข้าทำลายของศัตรูพืชอย่างหลีกเลี่ยงไม่ได้ไม่ว่าจะเป็นศัตรูพืชประจำถิ่นที่มีการระบาดเป็นประจำหากไม่มีการดูแลเอาใจใส่ที่ดีและศัตรูพืชชนิดใหม่ที่สร้างความเสียหายให้กับผลผลิตซึ่งเมื่อเกษตรกรพบการระบาดของศัตรูพืชก็จะหันไปพึ่งพาสารเคมีป้องกันและกำจัดศัตรูพืชเพียงอย่างเดียวเนื่องจากหาได้ง่ายใช้สะดวกมีประสิทธิภาพ (ในบางกรณี) และเห็นผลรวดเร็วแต่หากเกษตรกรละเลยไม่ปฏิบัติตามคำแนะนำการใช้อย่างเคร่งครัดก็จะทำให้เกิดปัญหาสารเคมีปนเปื้อนในผลผลิตจะเห็นได้จากรายงานของหน่วยงานในกรมวิชาการเกษตรที่มีการสุ่มเก็บตัวอย่างพืชจากแปลงเกษตรกรและสถานที่จำหน่ายมาตรฐานวิเคราะห์สารเคมีทางการเกษตรตกค้างในช่วง ๑๐ ปีที่ผ่านมาพบสารเคมีตกค้างในผลผลิตการเกษตรมากถึงร้อยละ ๒๒.๓๒ ซึ่งนอกจากจะตกค้างในผลผลิตแล้วตัวเกษตรกรผู้ใช้อาจได้รับอันตรายจากการสะสมของสารเคมีในร่างกายและ

สภาพแวดล้อมก็ได้รับผลกระทบจากการตกค้างของสารเคมีในดินลงน้ำด้วยซึ่งหากจะจัดการศัตรูพืชเหล่านี้ให้ได้ผลควรต้องใช้หลายวิธีร่วมกันจึงจะมีประสิทธิภาพสามารถแก้ปัญหาการระบาดของศัตรูพืชได้โดยเจ้าหน้าที่ส่งเสริมการเกษตรและเกษตรกรต้องร่วมกันวางแผนการจัดการศัตรูพืชตลอดฤดูกาลปลูกโดยการผสมผสานเทคโนโลยีการควบคุมศัตรูพืชหลายวิธีเข้าด้วยกันให้มีผลกับศัตรูพืชชนิดนั้นๆบริบทของพื้นที่และบริบทของเกษตรกรเริ่มตั้งแต่ก่อนเกิดการระบาดของใช้วิธีทางเขตกรรมเพื่อป้องกันไม่ให้ศัตรูพืชเข้ามาในพื้นที่ตามด้วยการสำรวจติดตามสถานการณ์ศัตรูพืชอย่างต่อเนื่องเมื่อเริ่มพบการระบาดใช้การจัดการศัตรูพืชวิธีการต่างๆเช่นการใช้วิธีกลวิธีฟิสิกส์ชีววิธีและเมื่อการระบาดเริ่มมีความรุนแรงก็อาจหลีกเลี่ยงไม่ได้ที่ต้องมีการใช้สารเคมีกำจัดศัตรูพืชเพื่อคุ้มครองผลผลิตแต่ควรเป็นทางเลือกสุดท้ายใช้ให้น้อยที่สุดใช้อย่างถูกต้องและปลอดภัยและใช้ภายใต้คำแนะนำที่ถูกต้องทั้งนี้การจะเลือกใช้วิธีการจัดการศัตรูพืชด้วยวิธีใดนั้นเกษตรกรต้องรู้จักศัตรูพืชที่กำลังเผชิญอยู่และรู้จักการออกแบบวิธีการให้เหมาะสมมีประสิทธิภาพกับศัตรูพืชนั้นๆดังนั้นการส่งเสริมให้เกษตรกรมีความรู้เรื่องการจัดการศัตรูพืชด้วยวิธีผสมผสานจึงมีความจำเป็นเพื่อให้เกษตรกรสามารถจัดการศัตรูพืชได้โดยไม่ต้องพึ่งพาแต่สารเคมีเพียงอย่างเดียวแต่ในสถานการณ์ที่มีความจำเป็นต้องใช้สารเคมีเกษตรกรก็สามารถใช้สารป้องกันกำจัดศัตรูพืชได้อย่างถูกต้องและปลอดภัยเพื่อให้ผลผลิตมีความปลอดภัยจากสารเคมีทางการเกษตรตกค้างและไม่ส่งผลกระทบต่อสิ่งแวดล้อมนำไปสู่การยกระดับความปลอดภัยของสินค้าเกษตรให้สูงขึ้นเพิ่มโอกาสการแข่งขันทำให้มูลค่าของผลิตเพิ่มขึ้นได้ในอนาคต

(๒) ข้อมูลทั่วไปของโครงการ

(๒.๑) วัตถุประสงค์ของโครงการ:

๑) เพื่อสร้างการรับรู้ความเข้าใจวิธีการการวินิจฉัยและการจัดการศัตรูพืชแบบผสมผสานอย่างถูกต้องและมีประสิทธิภาพในพื้นที่

๒) เพื่อส่งเสริมและสร้างความตระหนักให้เกษตรกรมีจิตสำนึกต่อการผลิตพืชอาหารและผลกระทบต่อสิ่งแวดล้อม

(๒.๒) สถานภาพของโครงการ

โครงการเดิม โครงการใหม่

(๒.๓) ประเภทของโครงการ

พัฒนา ดำเนินการปกติ

(๒.๔) ระยะเวลาดำเนินโครงการ ๑ปี เริ่มต้นปีตุลาคม ๒๕๖๘ สิ้นสุดปี กันยายน ๒๕๖๙

(๒.๕) สถานที่ดำเนินโครงการ : (ระบุพื้นที่ดำเนินการ เช่น อำเภอ ตำบล หมู่บ้าน เป็นต้น)
อำเภอทั้ง ๙ อำเภอ ในจังหวัดยโสธร

(๓) กลุ่มเป้าหมาย และผู้มีส่วนได้ส่วนเสีย

(๓.๑) กลุ่มเป้าหมาย

๑) เกษตรกร ในพื้นที่จังหวัดยโสธร รวม ๒๒๕ ราย

(๓.๒) ผู้มีส่วนได้ส่วนเสีย

- ๑) เกษตรกรศพก. ศจช. และศดปช.
- ๒) กลุ่มเกษตรกร สถาบันเกษตรกร ของจังหวัดยโสธร
- ๓) ส่วนราชการ
- ๔) ผู้ประกอบการ
- ๕) ภาคเอกชน

(๔) เป้าหมาย ผลลัพธ์ และผลกระทบโครงการ**(๔.๑) เป้าหมายโครงการ****ตัวชี้วัด:**

- ๑) เกษตรกรผ่านการอบรมจำนวน ๒๒๕ ราย
- ๒) เกษตรกรมีความรู้ความเข้าใจการวินิจฉัยและการจัดการศัตรูพืชแบบผสมผสานอย่างถูกต้องและเหมาะสม

(๔.๒) ผลผลิต

- ๑) เกษตรกรได้รับการพัฒนาศักยภาพด้านการจัดการศัตรูพืชด้วยวิธีผสมผสาน
- ๒) พื้นที่การเกษตรได้รับการสนับสนุนให้มีการจัดการศัตรูพืชด้วยวิธีผสมผสาน

(๔.๓) ผลลัพธ์

- ๑) เกษตรกรนำวิธีการจัดการศัตรูพืชด้วยวิธีผสมผสานไปปฏิบัติ
- ๒) ผลผลิตทางการเกษตรมีความปลอดภัยจากสารเคมีทางการเกษตรตกค้าง

(๔.๔) ผลกระทบ :

เชิงบวก: เกษตรกรกลุ่มเกษตรกร และสถาบันเกษตรกร สามารถประยุกต์และนำไปปฏิบัติจนสร้างรายได้เพิ่มขึ้นและมีคุณภาพชีวิตที่ดีขึ้น

เชิงลบ: ไม่มี

(๕) แนวทางการดำเนินงาน

(แสดงรายละเอียดกิจกรรมที่จะทำภายใต้โครงการที่จังหวัด/กลุ่มจังหวัด เสนอขอ และทำเครื่องหมาย ✓ ลงในช่องระยะเวลาที่จะเริ่มดำเนินงานของแต่ละกิจกรรมสำคัญด้วย)

กิจกรรมย่อย	ระยะเวลาที่จะเริ่มดำเนินการ			
	ต.ค.-ธ.ค. ๖๘	ม.ค.-มี.ค. ๖๙	เม.ย.-มิ.ย. ๖๙	ก.ค.-ก.ย. ๖๙
กิจกรรมที่ ๑ การจัดการศัตรูพืชแบบผสมผสาน				
กิจกรรมย่อยที่ ๑ ผูกอบรมการวินิจฉัยและการจัดการศัตรูพืชแบบผสมผสาน				
๑.๑ คัดเลือกเกษตรกรและเกษตรกรรุ่นใหม่เข้าร่วมโครงการ	✓			
๑.๒ อบรมหลักสูตรฝึกอบรมการวินิจฉัยและการจัดการศัตรูพืชแบบผสมผสาน		✓	✓	
๑.๓ งานสาธิตเทคโนโลยีการอารักขาพืชและการจัดการดินปุ๋ย		✓	✓	

(๖) วิธีการดำเนินงาน ดำเนินการเอง จ้างเหมา

(๗) วงเงินของโครงการ จำนวน ๓๘๕,๑๐๐ บาท

(ให้กรอกรายละเอียดข้อมูลตามแบบฟอร์มรายละเอียดจำแนกตามงบรายจ่ายด้วย)

(๘) รายงานความสำเร็จของการดำเนินงานที่ผ่านมา

-

(๙) ภารกิจขององค์กรปกครองส่วนท้องถิ่น

โครงการไม่ใช่ภารกิจขององค์กรปกครองส่วนท้องถิ่น

โครงการเป็นภารกิจขององค์กรปกครองส่วนท้องถิ่น (ต้องมีเหตุผลความจำเป็นและเกินศักยภาพขององค์กรปกครองส่วนท้องถิ่น)

มีหนังสือยืนยันจากองค์กรปกครองส่วนท้องถิ่น

ไม่มีหนังสือยืนยันจากองค์กรปกครองส่วนท้องถิ่น

(๑๐) ความพร้อมของโครงการ

(๑๐.๑) พื้นที่ดำเนินโครงการ

ดำเนินการได้ทันที หมายถึง ได้ศึกษาความเหมาะสมและกำหนดพื้นที่ดำเนินการหรือได้รับอนุญาตตามกฎหมาย และสามารถดำเนินการได้ทันที

อยู่ในระหว่างเตรียมการ หมายถึง ได้ศึกษาความเหมาะสมและกำหนดพื้นที่ดำเนินการแล้ว แต่อยู่ในระหว่างจัดเตรียมพื้นที่ หรือกำลังแก้ไขปัญหา / อุปสรรคต่างๆ หรือเตรียมการขออนุญาตตามกฎหมาย

อยู่ในระหว่างศึกษาความเหมาะสม และคัดเลือกพื้นที่ดำเนินการ

(๑๐.๒) แบบรูปรายการ / แผนการปฏิบัติงาน

มี และสมบูรณ์ (ให้ระบุชื่อหน่วยงานเจ้าของรูปแบบรายการที่ใช้)

มีแต่ยังไม่สมบูรณ์ (ให้ระบุชื่อหน่วยงานเจ้าของรูปแบบรายการที่ใช้)

ไม่มี

(๑๐.๓) ความพร้อมของบุคลากร เครื่องมือ และเทคนิคการดำเนินการ

๑ บุคลากรมีประสบการณ์ ทั้งหมด บางส่วน ไม่มีประสบการณ์

๑ เครื่องมือดำเนินการ มีพร้อมดำเนินการได้ทันที

มีบางส่วนและต้องจัดหาเพิ่มเติม

ไม่มี ต้องจัดหาเพิ่มเติม

๑ เทคนิคในการบริหารจัดการ มีประสบการณ์สูง

มีประสบการณ์ปานกลาง

ไม่มีประสบการณ์

(๑๐.๔) ผลกระทบสิ่งแวดล้อม

- ผ่านคณะกรรมการสิ่งแวดล้อมแห่งชาติแล้ว
- อยู่ระหว่างการพิจารณาของคณะกรรมการสิ่งแวดล้อมแห่งชาติ
- คณะกรรมการสิ่งแวดล้อมแห่งชาติยังไม่พิจารณา

(๑๐.๕) รายงานการศึกษาความเหมาะสม (FS)

- ไม่ต้องทำรายงานการศึกษา
- ต้องทำรายงานการศึกษา

(๑๑) วิธีการบริหารจัดการหรือการดูแลบำรุงรักษา เมื่อโครงการแล้วเสร็จ เพื่อให้เกิดความยั่งยืนของโครงการ :

- ๑) เกษตรกรรวมตัวกันตั้งเป็นกลุ่มเพื่อเพิ่มประสิทธิภาพการผลิตสินค้าเกษตร
- ๒) จัดทำแปลงต้นแบบการติดตามและเฝ้าระวังสถานการณ์ศัตรูพืชเพื่อการจัดการอย่าง

เป็นระบบ

(๑๒) ปัญหา อุปสรรคและข้อจำกัด : -

แบบฟอร์มรายละเอียดงบประมาณโครงการตามแผนปฏิบัติการราชการจังหวัด

หน่วย : บาท

งบรายจ่าย - รายการ (ทะเบียนรายการ ประเภทรายการ ของสำนักงบประมาณ)	งบประมาณ		คำชี้แจง
	พ.ศ. ๒๕๖๘ (ถ้ามี)	พ.ศ. ๒๕๖๙	
โครงการ : โครงการขับเคลื่อนงานบริการวิชาการสู่ชุมชน (Yasothon Development Model) กิจกรรมหลักที่ ๑ : การจัดการศัตรูพืชแบบผสมผสาน กิจกรรมย่อยที่ ๑.๑ ฝึกอบรมการวินิจฉัยและการจัดการศัตรูพืชแบบผสมผสาน ๑. งบดำเนินงาน ๑.๑ ค่าตอบแทน ใช้สอยและวัสดุ ๑.๑.๑ ค่าตอบแทน (๑) ค่าตอบแทนวิทยากร ๑.๑.๒ ค่าใช้สอย (๑) ค่าใช้จ่ายในการสัมมนาและฝึกอบรม (๒) ค่าจ้างเหมาบริการ		๓๘๕,๑๐๐ ๓๘๕,๑๐๐ ๓๑๒,๙๐๐ ๖๔,๘๐๐ ๖๔,๘๐๐ ๑๕๘,๑๐๐ ๖๗,๕๐๐ ๒๒,๕๐๐ ๒๒,๕๐๐	ค่าตอบแทนวิทยากร จำนวน ๑๘ วัน ๆ ละ ๖ ชั่วโมง ๆ ละ ๖๐๐ บาท ค่าอาหารกลางวันเกษตรกร จำนวน ๒๒๕ คน ๆ ละ ๒ มื้อ ๆ ละ ๑๕๐ บาท ค่าอาหารว่างและเครื่องดื่ม เกษตรกร จำนวน ๒๒๕ คน ๆ ละ ๒ มื้อ ๆ ละ ๕๐ บาท ค่าจ้างเหมาจัดทำเอกสารประกอบการฝึกอบรม จำนวน ๒๒๕ ชุดๆ ละ ๑๐๐ บาท

งบรายจ่าย - รายการ (ทะเบียนรายการ ประเภทรายการ ของสำนักงานงบประมาณ)	งบประมาณ		คำชี้แจง
	พ.ศ. ๒๕๖๘ (ถ้ามี)	พ.ศ. ๒๕๖๙	
(๓) ค่าเบี้ยเลี้ยง ค่าเช่าที่พักและค่าพาหนะ		๒๑,๖๐๐	ค่าเบี้ยเลี้ยงเจ้าหน้าที่ระดับจังหวัด/อำเภอ จำนวน ๑๒ คน ๆ ละ ๑๕ วัน ๆ ละ ๑๒๐ บาท
๑.๑.๓ ค่าวัสดุ		๒๔,๐๐๐	ค่าพาหนะเจ้าหน้าที่ระดับจังหวัด/อำเภอ จำนวน ๑๒ คน ๆ ละ ๒,๐๐๐ บาท
(๑) ค่าวัสดุสำนักงาน		๙๐,๐๐๐	
(๒) ค่าวัสดุการเกษตร		๒๒,๕๐๐	ค่าวัสดุสำนักงาน จำนวน ๒๒๕ คนๆ ละ ๑๐๐ บาท
กิจกรรมย่อยที่ ๑.๒ งานสาริตเทคโนโลยีการอารักขาพืชและการจัดการดินปุ๋ย		๖๗,๕๐๐	ค่าวัสดุฝึกอบรม จำนวน ๒๒๕ ชุด ๆ ละ ๓๐๐ บาท
๑. งบดำเนินงาน		๗๒,๒๐๐	
๑.๑ ค่าตอบแทน ใช้สอยและวัสดุ			
๑.๑.๑ ค่าตอบแทน		๗,๒๐๐	
(๑) ค่าตอบแทนวิทยากร (สัมมนาและฝึกอบรม)		๗,๒๐๐	ค่าตอบแทนวิทยากร จำนวน ๔ คน ๆ ละ ๓ ชั่วโมง ๆ ละ ๖๐๐ บาท
๑.๑.๒ ค่าใช้สอย		๖๐,๐๐๐	
(๑) ค่าเบี้ยเลี้ยง ค่าเช่าที่พักและค่าพาหนะ		๑๕,๐๐๐	- ค่าพาหนะเกษตรกร จำนวน ๑๕๐ คน ๆ ละ ๑๐๐ บาท เป็นเงิน ๑๕,๐๐๐ บาท

งบรายจ่าย - รายการ (ทะเบียนรายการ ประเภทรายการ ของสำนักงบประมาณ)	งบประมาณ		คำชี้แจง
	พ.ศ. ๒๕๖๘ (ถ้ามี)	พ.ศ. ๒๕๖๙	
(๒) ค่าจ้างเหมาบริการ		๑๒,๐๐๐	- ค่าจ้างเหมาจัดเตรียมสถานที่ จำนวน ๑ วัน ๆ ละ ๑๒,๐๐๐ บาท
		๓,๐๐๐	- ค่าจ้างจัดทำป้าย จำนวน ๑ ป้าย ขนาด ๑๕ ตารางเมตร เป็นเงิน ๓,๐๐๐ บาท
(๓) ค่าใช้จ่ายในการสัมมนาและฝึกอบรม		๒๒,๕๐๐	- ค่าอาหารกลางวัน จำนวน ๑ วัน ๆ ละ ๑๕๐ คน ๆ ๑ มื้อ ๆ ละ ๑๕๐ บาท เป็นเงิน ๒๒,๕๐๐ บาท
		๗,๕๐๐	- ค่าอาหารว่างและเครื่องดื่ม จำนวน ๑๕๐ คน ๆ ละ ๒ มื้อ ๆ ละ ๒๕ บาท เป็นเงิน ๗,๕๐๐ บาท
๑.๑.๓ ค่าวัสดุ		๕,๐๐๐	
(๑) วัสดุสำนักงาน		๕,๐๐๐	- ค่าวัสดุสำนักงาน เป็นเงิน ๕,๐๐๐ บาท

แบบฟอร์มข้อมูลพื้นฐานโครงการของจังหวัด (ระดับกิจกรรมย่อย)

(๑ชุด : ๑โครงการ)

ลำดับความสำคัญ.....

ชื่อโครงการ: โครงการขับเคลื่อนงานบริการวิชาการสู่ชุมชน (Yasothon Development Model)

กิจกรรมหลัก : ขยายผลการผลิตและใช้แผนผังเพื่อลดต้นทุนการผลิตสู่เกษตรกร

วงเงิน ๒๙๐,๔๐๐ บาท

ยุทธศาสตร์ชาติ : ด้านการสร้างโอกาสและความเสมอภาคทางสังคม

แผนแม่บทฯ:พลังทางสังคม

ประเด็นการพัฒนาของจังหวัด:ส่งเสริมเกษตรกรอินทรีย์ครบวงจรและได้มาตรฐาน

แผนงาน: ส่งเสริมการอนุรักษ์และพัฒนาแหล่งพันธุกรรม พันธุ์พืช พันธุ์สัตว์ที่เป็นอัตลักษณ์พื้นถิ่นและเชิงเศรษฐกิจ

หน่วยดำเนินการ:สำนักงานเกษตรจังหวัดยโสธร

ผู้รับผิดชอบ: นายพนพล ผุดผ่อง ตำแหน่ง เกษตรจังหวัด

สถานที่ติดต่อ สำนักงานเกษตรจังหวัดยโสธร หมายเลขโทรศัพท์ ๐๔๕-๗๗๙๐๒๐

(๑) หลักการและเหตุผล

(๑.๑) ที่มา : (ระบุเช่น มติ ครม. นโยบายรัฐบาล ยุทธศาสตร์ชาติ แผนพัฒนาเศรษฐกิจฯ แผนพัฒนาภาค แผนพัฒนากลุ่มจังหวัด)

ประเทศไทยเป็นประเทศเกษตรกรรมผลิตสินค้าเกษตรทั้งเพื่อการบริโภคภายในประเทศและส่งออกพืชเศรษฐกิจที่สำคัญได้แก่ยางพาราปาล์มน้ำมันอ้อยไม้ผลข้าวโพดเลี้ยงสัตว์สับปะรดมันสำปะหลังเป็นต้นปี ๒๕๖๔ การส่งออกสินค้าเกษตร (พืชประมงปศุสัตว์) คิดเป็นมูลค่า ๑.๓ ล้านล้านบาทสินค้าส่งออกที่สำคัญได้แก่น้ำมันปาล์มมันสำปะหลังยางพาราผลไม้ข้าว (สำนักงานเศรษฐกิจการเกษตร, ๒๕๖๕) จากข้อมูลพื้นที่ใช้ประโยชน์ทางการเกษตร ๑๔๙ ล้านไร่เป็นพื้นที่ปลูกพืชเศรษฐกิจสำคัญจำนวน ๑๓๑ ล้านไร่มีความต้องการใช้ปุ๋ยเคมีประมาณ ๘.๐๖ ล้านตันทำให้ปุ๋ยเคมีเป็นปัจจัยการผลิตที่มีความสำคัญมากต่อการเพิ่มผลผลิตพืชต้นทุนการผลิตกว่าร้อยละ ๒๐ เป็นค่าปุ๋ยเคมีประเทศไทยต้องนำเข้าปุ๋ยเคมีจากต่างประเทศประมาณร้อยละ๙๘ ต่อปีในแต่ละปีมีการนำเข้าปุ๋ยเคมีประมาณ ๕ ล้านตันคิดเป็นมูลค่า ๔๐,๐๐๐ - ๕๐,๐๐๐ ล้านบาทในปี ๒๕๖๔ ทั่วโลกต้องประสบกับสถานการณ์ปุ๋ยเคมีปรับตัวสูงขึ้นมากการนำเข้าปุ๋ยเคมีของประเทศไทยมีปริมาณ ๕.๕ ล้านตันคิดเป็นมูลค่าสูงถึง ๗๐,๑๐๓ ล้านบาท (กรมวิชาการเกษตร, ๒๕๖๕) และจากปริมาณปุ๋ยเคมีที่นำเข้าเป็นการนำเข้าปุ๋ยไนโตรเจนถึงร้อยละ ๔๐ ของปริมาณการนำเข้าปุ๋ยเคมีทั้งหมด

จากสถานการณ์ปุ๋ยเคมีราคาสูงและไม่มีเสถียรภาพกรมส่งเสริมการเกษตรได้ประกาศนโยบายส่งเสริมให้เกษตรกรใช้ปุ๋ยอย่างมีประสิทธิภาพด้วยการใช้ปุ๋ยตามค่าวิเคราะห์ดินปรับปรุงความเป็นกรดเป็นด่างของดินให้เหมาะสมใช้ปุ๋ยแบบผสมผสาน (ปุ๋ยเคมีปุ๋ยอินทรีย์และปุ๋ยชีวภาพ) ใช้พืชปุ๋ยสดมีการรณรงค์ประชาสัมพันธ์การผลิตและใช้ปุ๋ยอินทรีย์และวัสดุอินทรีย์อย่างต่อเนื่องส่งเสริมสนับสนุนให้ศูนย์จัดการดินปุ๋ยชุมชน(ศดปช.) เป็นต้นแบบและกลไกในการขยายผลสู่ชุมชนโดยเทคโนโลยีที่เกษตรกรสนใจใช้เพื่อบรรเทาสถานการณ์ปุ๋ยเคมีราคาสูงคือการผลิตและใช้แผนผังเป็นเฟิร์นลอยน้ำชนิดหนึ่งที่มีขนาดเล็ก

เปรียบเสมือนโรงงานผลิตปุ๋ยไนโตรเจนทางชีวภาพเนื่องจากมีกระบวนการตรึงไนโตรเจนของสาหร่ายสีเขียวแกมน้ำเงินที่อาศัยอยู่ในโพรงใบของแห่นางดำทำให้แห่นางดำมีประโยชน์ในด้านทดแทนหรือลดการใช้ปุ๋ยไนโตรเจนโดยกรมวิชาการเกษตรแนะนำให้เกษตรกรใช้แห่นางดำสายพันธุ์อะซอลล่าไมโครฟิลล่า (Azollamicrophylla) มีลักษณะเด่นคือมีขนาดใหญ่ขยายพันธุ์ได้รวดเร็วให้ผลผลิตสูงกว่าสายพันธุ์พื้นเมืองถึง ๑๐ เท่าเพาะเลี้ยงได้ง่ายเจริญเติบโตและเพิ่มปริมาณได้อย่างรวดเร็วเป็น ๒ เท่าจากเดิมภายในเวลา ๓ - ๕ วันด้วยเหตุนี้สำนักงานเกษตรจังหวัดยโสธรจึงจัดทำโครงการขยายผลการผลิตและใช้แห่นางดำเพื่อลดต้นทุนการผลิตสู่เกษตรกรเพื่อให้เกษตรกรมีความรู้ความเข้าใจสามารถผลิตและใช้แห่นางดำเพื่อลดต้นทุนการผลิตได้อย่างมีประสิทธิภาพซึ่งการใช้แห่นางดำจะช่วยให้เกษตรกรลดต้นทุนการใช้ปุ๋ยไนโตรเจนเพิ่มอินทรีย์วัตถุให้แก่ดินทำให้ดินมีความอุดมสมบูรณ์ปรับปรุงโครงสร้างของดินดีขึ้นในระยะยาวอีกทั้งเป็นการช่วยดูแลฟื้นฟูและอนุรักษ์ทรัพยากรดินสอดคล้องกับนโยบายBCG ของรัฐบาล

(๒) ข้อมูลทั่วไปของโครงการ

(๒.๑) วัตถุประสงค์ของโครงการ:

- ๑) เพื่อส่งเสริมให้สมาชิกศูนย์จัดการดินปุ๋ยชุมชนสามารถผลิตและใช้แห่นางดำ
- ๒) เพื่อพัฒนาให้ศพช. เป็นต้นแบบและขยายผลการผลิตและใช้แห่นางดำในชุมชน
- ๓) เพื่อขยายผลเทคโนโลยีการผลิตและการใช้แห่นางดำ

(๒.๒) สถานภาพของโครงการ

- โครงการเดิม โครงการใหม่

(๒.๓) ประเภทของโครงการ

- พัฒนา ดำเนินการปกติ

(๒.๔) ระยะเวลาดำเนินโครงการ ๑ปี เริ่มต้นปี ตุลาคม ๒๕๖๘ สิ้นสุดปี กันยายน ๒๕๖๙

(๒.๕) สถานที่ดำเนินโครงการ : (ระบุพื้นที่ดำเนินการ เช่น อำเภอ ตำบล หมู่บ้าน เป็นต้น)
อำเภอทั้ง ๙ อำเภอ ในจังหวัดยโสธร

(๓) กลุ่มเป้าหมาย และผู้มีส่วนได้ส่วนเสีย

(๓.๑) กลุ่มเป้าหมาย

- ๑) เกษตรกร ในพื้นที่จังหวัดยโสธร รวม ๙๐ ราย
- ๒) ศูนย์เรียนรู้การเพิ่มประสิทธิภาพการผลิตสินค้าเกษตร (ศพก.) หลักและเครือข่าย
ศูนย์จัดการศัตรูพืชชุมชน (ศจช.)/ ศูนย์จัดการดินปุ๋ยชุมชน (ศพช.)

(๓.๒) ผู้มีส่วนได้ส่วนเสีย

- ๑) เกษตรกรศพก. ศจช. และศพช.
- ๒) กลุ่มเกษตรกร สถาบันเกษตรกร ของจังหวัดยโสธร
- ๓) ส่วนราชการ
- ๔) ผู้ประกอบการ
- ๕) ภาคเอกชน

(๔) เป้าหมาย ผลลัพธ์ และผลกระทบโครงการ**(๔.๑) เป้าหมายโครงการ****ตัวชี้วัด:**

- ๑) เกษตรกรผ่านการอบรมจำนวน ๕๐ ราย
- ๒) มีศพช. ต้นแบบการผลิตและใช้แทนแดงในพื้นที่จังหวัดยโสธรอย่างน้อย ๙ ศูนย์ที่สามารถให้บริการผลิตแทนแดงให้แก่เกษตรกรในชุมชน
- ๓) สมาชิกศพช. และเกษตรกรที่สนใจให้การยอมรับองค์ความรู้การผลิตและใช้แทนแดงและนำไปปฏิบัติสามารถผลิตและใช้แทนแดงเพื่อลดต้นทุนการผลิตได้สามารถผลิตแทนแดงเพื่อใช้ปรับปรุงบำรุงดินได้เองจำนวน ๕๐ จุด

(๔.๒) ผลผลิต

- ๑) มีศพช. ต้นแบบการผลิตและใช้แทนแดงในพื้นที่จังหวัดยโสธรอย่างน้อย ๙ ศูนย์
- ๒) สมาชิก ศพช. และเกษตรกรที่สนใจสามารถผลิตและใช้แทนแดงเพื่อลดต้นทุนการผลิต

(๔.๓) ผลลัพธ์

- ๑) สมาชิก ศพช. และเกษตรกรให้การยอมรับองค์ความรู้การผลิตและใช้แทนแดงและนำไปปฏิบัติ
- ๒) สมาชิก ศพช. สามารถให้บริการผลิตแทนแดงให้แก่เกษตรกรในชุมชน

(๔.๔) ผลกระทบ :

เชิงบวก: เกษตรกรกลุ่มเกษตรกร และสถาบันเกษตรกร สามารถประยุกต์และนำไปปฏิบัติจนสร้างรายได้เพิ่มขึ้นและมีคุณภาพชีวิตที่ดีขึ้น

เชิงลบ: ไม่มี

(๕) แนวทางการดำเนินงาน

(แสดงรายละเอียดกิจกรรมที่จะทำภายใต้โครงการที่จังหวัด/กลุ่มจังหวัด เสนอขอ และทำเครื่องหมาย ✓ ลงในช่อง ระยะเวลาที่จะเริ่มดำเนินงานของแต่ละกิจกรรมสำคัญด้วย)

กิจกรรมย่อย	ระยะเวลาที่จะเริ่มดำเนินการ			
	ต.ค.-ธ.ค. ๖๘	ม.ค.-มี.ค. ๖๙	เม.ย.-มิ.ย. ๖๙	ก.ค.-ก.ย. ๖๙
กิจกรรม ขยายผลการผลิตและใช้แผนแม่บทเพื่อลดต้นทุนการผลิตสู่เกษตรกร				
๓.๑ คัดเลือกกลุ่มเกษตรกร สถาบันเกษตรกรเข้าร่วมโครงการ	✓			
๓.๒ อบรมถ่ายทอดเทคโนโลยีการผลิตและใช้ประโยชน์จากแผนแม่บทให้กับเกษตรกร		✓	✓	
๓.๓ สนับสนุนวัสดุอุปกรณ์ในการผลิตแผนแม่บท และแปลงศึกษาการใช้แผนแม่บทในนาข้าวหรือพืชอื่น ๆ แปลงสมาชิก ศคช. และเกษตรกร		✓	✓	
๓.๔ การติดตามจัดเก็บข้อมูลและรายงานผล	✓	✓	✓	✓

(๖) วิธีการดำเนินงาน
 ดำเนินการเอง

 จ้างเหมา
(๗) วงเงินของโครงการ จำนวน ๒๙๐,๔๐๐ บาท

(ให้กรอกรายละเอียดข้อมูลตามแบบฟอร์มรายละเอียดจำแนกตามบรายจ่ายด้วย)

(๘) รายงานความสำเร็จของการดำเนินงานที่ผ่านมา -**(๙) ภารกิจขององค์กรปกครองส่วนท้องถิ่น**
 โครงการไม่ใช่ภารกิจขององค์กรปกครองส่วนท้องถิ่น

 โครงการเป็นภารกิจขององค์กรปกครองส่วนท้องถิ่น (ต้องมีเหตุผลความจำเป็นและเกินศักยภาพขององค์กรปกครองส่วนท้องถิ่น)

 มีหนังสือยืนยันจากองค์กรปกครองส่วนท้องถิ่น

 ไม่มีหนังสือยืนยันจากองค์กรปกครองส่วนท้องถิ่น
(๑๐) ความพร้อมของโครงการ**(๑๐.๑) พื้นที่ดำเนินโครงการ**
 ดำเนินการได้ทันที หมายถึง ได้ศึกษาความเหมาะสมและกำหนดพื้นที่ดำเนินการหรือได้รับอนุญาตตามกฎหมาย และสามารถดำเนินการได้ทันที

 อยู่ในระหว่างเตรียมการ หมายถึง ได้ศึกษาความเหมาะสมและกำหนดพื้นที่ดำเนินการแล้ว แต่อยู่ในระหว่างจัดเตรียมพื้นที่ หรือกำลังแก้ไขปัญหา / อุปสรรคต่างๆ หรือเตรียมการขออนุญาตตามกฎหมาย

 อยู่ในระหว่างศึกษาความเหมาะสม และคัดเลือกพื้นที่ดำเนินการ

(๑๐.๒) แบบรูปรายการ / แผนการปฏิบัติงาน

- มี และสมบูรณ์ (ให้ระบุชื่อหน่วยงานเจ้าของรูปแบบรายการที่ใช้)
- มีแต่ยังไม่สมบูรณ์ (ให้ระบุชื่อหน่วยงานเจ้าของรูปแบบรายการที่ใช้)
- ไม่มี

(๑๐.๓) ความพร้อมของบุคลากร เครื่องมือ และเทคนิคการดำเนินการ

- ๑ บุคลากรมีประสบการณ์ ทั้งหมด บางส่วน ไม่มีประสบการณ์
- ๑ เครื่องมือดำเนินการ มีพร้อมดำเนินการได้ทันที
 มีบางส่วนและต้องจัดหาเพิ่มเติม
 ไม่มี ต้องจัดหาเพิ่มเติม
- ๑ เทคนิคในการบริหารจัดการ มีประสบการณ์สูง
 มีประสบการณ์ปานกลาง
 ไม่มีประสบการณ์

(๑๐.๔) ผลกระทบสิ่งแวดล้อม

- ผ่านคณะกรรมการสิ่งแวดล้อมแห่งชาติแล้ว
- อยู่ระหว่างการพิจารณาของคณะกรรมการสิ่งแวดล้อมแห่งชาติ
- คณะกรรมการสิ่งแวดล้อมแห่งชาติยังไม่พิจารณา

(๑๐.๕) รายงานการศึกษาความเหมาะสม (FS)

- ไม่ต้องทำรายงานการศึกษา
- ต้องทำรายงานการศึกษา

(๑๑) วิธีการบริหารจัดการหรือการดูแลบำรุงรักษา เมื่อโครงการแล้วเสร็จ เพื่อให้เกิดความยั่งยืนของโครงการ :

- ๑) เกษตรกรรวมตัวกันตั้งเป็นกลุ่มเพื่อเพื่อเพิ่มประสิทธิภาพการผลิตสินค้าเกษตร
- ๒) จัดทำแปลงต้นแบบการติดตามและเฝ้าระวังสถานการณ์ศัตรูพืชเพื่อการจัดการอย่างเป็นระบบ

(๑๒) ปัญหา อุปสรรคและข้อจำกัด : -

แบบฟอร์มรายละเอียดงบประมาณโครงการตามแผนปฏิบัติการจังหวัด

หน่วยงาน : บาท

งบรายจ่าย - รายการ (ทะเบียนรายการ ประเภทรายการ ของสำนักงบประมาณ)	งบประมาณ		คำชี้แจง
	พ.ศ. ๒๕๖๘ (ถ้ามี)	พ.ศ. ๒๕๖๙	
โครงการ : ขยายผลการผลิตและใช้แผนแดงเพื่อลดต้นทุนการผลิตสู่เกษตรกร		๒๙๐,๔๐๐	
กิจกรรมหลักที่ ๑ : ขยายผลการผลิตและใช้แผนแดงเพื่อลดต้นทุนการผลิตสู่เกษตรกร		๒๙๐,๔๐๐	
กิจกรรมย่อยที่ ๑.๑ อบรมถ่ายทอดเทคโนโลยีการผลิตและใช้ประโยชน์จากแผนแดงให้กับเกษตรกร		๒๙๐,๔๐๐	
๑. งบดำเนินงาน			
๑.๑ ค่าตอบแทน ใช้สอยและวัสดุ			
๑.๑.๑ ค่าตอบแทน		๓๒,๔๐๐	
(๑) ค่าตอบแทนวิทยากร		๓๒,๔๐๐	ค่าตอบแทนวิทยากรที่เป็นบุคลากรของรัฐ จำนวน ๙ รุ่น ๆ ละ ๖ ชั่วโมง ๆ ละ ๖๐๐ บาท
๑.๑.๒ ค่าใช้สอย		๖๓,๐๐๐	
(๑) ค่าใช้จ่ายในการสัมมนาและฝึกอบรม		๑๓,๕๐๐	ค่าอาหารกลางวัน สำหรับเกษตรกร ๙๐ ราย ๆ ละ ๑ มื้อ ๆ ละ ๑๕๐ บาท
		๔,๕๐๐	ค่าอาหารว่างและเครื่องดื่ม สำหรับเกษตรกร ๙๐ ราย ๆ ๒ มื้อ ๆ ละ ๒๕ บาท

งบรายจ่าย - รายการ (ทะเบียนรายการ ประเภทรายการ ของสำนักงบประมาณ)	งบประมาณ		คำชี้แจง
	พ.ศ. ๒๕๖๘ (ถ้ามี)	พ.ศ. ๒๕๖๙	
(๒) ค่าเบี้ยเลี้ยง เช่าที่พักและพาหนะ		๑๘,๐๐๐	ค่าเบี้ยเลี้ยงเจ้าหน้าที่ระดับจังหวัด/อำเภอ จำนวน ๑๐ คน ๆ ละ ๑๕ วัน ๆ ละ ๑๒๐ บาท
		๒๗,๐๐๐	ค่าพาหนะเจ้าหน้าที่ระดับจังหวัด/อำเภอ จำนวน ๑๐ คน ๆ ละ ๒,๗๐๐ บาท
๑.๑.๓ ค่าวัสดุ		๑๙๕,๐๐๐	
(๑) ค่าวัสดุสำนักงาน		๑๕,๐๐๐	ค่าวัสดุสำนักงานในการบริหารโครงการ จำนวน ๑๕,๐๐๐ บาท
(๑) ค่าวัสดุการเกษตร		๑๘๐,๐๐๐	วัสดุอุปกรณ์ในการผลิตแทนแดง และแปลงศึกษาการใช้แทนแดงในนาข้าวหรือพืชอื่น ๆ แปลงสมาชิก ศคปช. และเกษตรกร จำนวน ๙ กลุ่ม ๆ ละ ๒๐,๐๐๐ บาท

แบบฟอร์มข้อมูลพื้นฐานโครงการของจังหวัด (ระดับกิจกรรมย่อย)

(๑ ชุด : ๑ กิจกรรมหลัก)

ลำดับความสำคัญ.....

ชื่อโครงการ : โครงการขับเคลื่อนงานบริการวิชาการสู่ชุมชน (Yasothon Development Model)

กิจกรรมหลัก : โครงการยกระดับสินค้าเกษตรปลอดภัยและเกษตรอินทรีย์มูลค่าสูง (ส่งเสริมการเลี้ยงชันโรงเพื่อเพิ่มผลิตพืชเศรษฐกิจจังหวัดยโสธร)วงเงิน ๕๓๒,๕๐๐ บาท

ยุทธศาสตร์ชาติ : ด้านการสร้างโอกาสและความเสมอภาคทางสังคม

แผนแม่บท:พลังทางสังคม

ประเด็นการพัฒนาของจังหวัด/กลุ่มจังหวัด ประเด็นที่ ๑

แผนงาน ส่งเสริมการอนุรักษ์และพัฒนาแหล่งพันธุกรรม พันธุ์พืช พันธุ์สัตว์ที่เป็นอัตลักษณ์

หน่วยดำเนินการ : ศูนย์ส่งเสริมและพัฒนาอาชีพการเกษตรจังหวัดยโสธร

ผู้รับผิดชอบ : นายบุญมี แก้วสวัสดิ์ ตำแหน่ง : ผู้อำนวยการศูนย์ส่งเสริมและพัฒนาอาชีพยโสธร สถานที่ติดต่อ ศูนย์ส่งเสริมและพัฒนาอาชีพเกษตรจังหวัดยโสธร หมายเลขโทรศัพท์ ๐๔๕ - ๗๗๓๒๖๕

(๑) หลักการและเหตุผล

- (๑.๑) ที่มา : - ชันโรง (ผึ้งจิ๋ว) เป็นแมลงที่ช่วยในการผสมเกสรทำให้พืชผลในแปลงปลูกติดผลดีขึ้น ให้ผลผลิตมากขึ้น และเป็นตัวบ่งชี้ว่าสวนนั้นๆไม่ใช้สารเคมีฉีดพ่นเป็นอันตรายต่อผู้บริโภคผลิต
- ชันโรง (ผึ้งจิ๋ว) เป็นสัตว์อยู่ในท้องถิ่นแต่ละพื้นที่ตามธรรมชาติ สามารถนำมาเลี้ยงให้ถูกวิธีเชิงอนุรักษ์โดยการไม่ใช้ควั่น และสามารถขยายพันธุ์เพิ่มจำนวนผึ้งให้มากขึ้นได้เอง
- ชันโรง (ผึ้งจิ๋ว) เป็นสิ่งที่ช่วยผลักดันให้เกษตรกรผู้เลี้ยงไม่ใช้สารเคมีฉีดพ่นแมลงเนื่องจากจะเป็นอันตรายต่อตัวผึ้งเป็นแนวทางนำไปสู่การทำเกษตรอินทรีย์ได้จริง
- ผลผลิตที่ได้เป็นน้ำผึ้งแท้จากธรรมชาติสามารถตรวจสอบติดตามแหล่งผลิตและ ที่มาได้จริง
- น้ำผึ้งแท้จากธรรมชาติเป็นที่ต้องการของผู้บริโภค และไข่ผึ้งที่เหลือหลังการเก็บ น้ำผึ้งสามารถนำมาจำหน่ายได้หรือนำมาแปรรูปเป็นผลิตภัณฑ์ต่างๆ ซึ่งเป็นการ สร้างรายได้เสริมของครัวเรือนอีกทางหนึ่ง
- เป็นการส่งเสริมให้เกษตรกรลดการใช้สารเคมีและเป็นเกษตรอินทรีย์มากยิ่งขึ้น
- ตลอดถึงเกษตรกรมีผลผลิตเพิ่มมากขึ้นจากการที่ผึ้งมีการช่วยผสมเกสร

(๑.๒) สรุปสาระสำคัญ

สภาพปัญหา / ความต้องการ : เป็นการดำเนินการตามแนวทางการพัฒนาเศรษฐกิจแบบองค์รวม BCG Model ที่จะพัฒนาเศรษฐกิจ ๓ มิติไปพร้อมกัน ได้แก่ ระบบเศรษฐกิจชีวภาพ (Bioeconomy) มุ่งเน้นการใช้ทรัพยากรชีวภาพเพื่อสร้างมูลค่าเพิ่ม โดยเน้นการ พัฒนาเป็นผลิตภัณฑ์มูลค่าสูง เชื่อมโยงกับเศรษฐกิจหมุนเวียน (Circular Economy) ที่คำนึงถึงการนำวัสดุต่างๆกลับมาใช้ประโยชน์ให้มากที่สุด และทั้ง ๒ เศรษฐกิจนี้อยู่ภายใต้เศรษฐกิจสีเขียว (Green Economy) ซึ่งเป็นการพัฒนา เศรษฐกิจที่ไม่ได้มุ่งเน้นการพัฒนาเศรษฐกิจเท่านั้น แต่ต้องพัฒนาควบคู่ไปกับการ พัฒนาสังคมและการรักษาสิ่งแวดล้อมได้อย่างสมดุลให้เกิดความมั่นคงและยั่งยืนไปพร้อมกัน

ความเร่งด่วน : (ระบุระดับความจำเป็นเร่งด่วน) : -

(๒) ข้อมูลทั่วไปของโครงการ

(๒.๑) วัตถุประสงค์ของโครงการ เพื่อให้เกษตรกรในพื้นที่จังหวัดยโสธรมีรายได้จากการผลิตและแปรรูปสมุนไพร มีอาชีพเสริมจากการทำอาชีพหลัก สามารถสร้างอาชีพในชุมชนได้ และเชื่อมโยงเครือข่ายผู้ผลิตสมุนไพรอินทรีย์

(๒.๒) สถานภาพของโครงการ

- โครงการเดิม โครงการใหม่

(๒.๓) ประเภทของโครงการ

- พัฒนา ดำเนินการปกติ

(๒.๔) ระยะเวลาดำเนินโครงการ ๑ ปี เริ่มต้นปี ๒๕๖๘ สิ้นสุดปี ๒๕๖๙

(๒.๕) สถานที่ดำเนินโครงการ : (ระบุพื้นที่ดำเนินการ เช่น อำเภอ ตำบล หมู่บ้าน เป็นต้น) จังหวัดยโสธร ๙ อำเภอ

(๓) กลุ่มเป้าหมาย และผู้มีส่วนได้ส่วนเสีย

(๓.๑) กลุ่มเป้าหมาย : เกษตรกรกลุ่ม Young smart/Smart Farmer จำนวน ๑๕๐ คน

(๓.๒) ผู้มีส่วนได้ส่วนเสีย : กลุ่มเกษตรกร และผู้เข้าร่วมโครงการ

(๔) เป้าหมาย ผลลัพธ์ และผลกระทบโครงการ

(๔.๑) เป้าหมายโครงการ

ตัวชี้วัด

๑. น้ำฝั้ช้้นโรงแ้ท้ตามธรรมชาติสามารถตรวจสอบแหล่งที่มาได้มีจำหน้ายในพื้น้ที่จังหวัดยโสธร
๒. รายได้ครัวเรือนเพิ่มขึ้น ๑๐ % ต่อปี ของเกษตรกรที่ทำเกษตรอินทรีย์สำหรับ ผู้ที่เลี้ยงชันโรง (ฝั้จ้ว)
๓. เกษตรกรมีสุขภาพดีขึ้น มีความเสี่ยงการเจ็บป่วยจากสารเคมีจำนวนน้อยลง

(๔.๒) ผลผลิต

๑. กลุ่มเกษตรกร, young smart/Smart farmer ได้รับองค์ความรู้ด้านการเลี้ยงชันโรง (ฝั้จ้ว) และนำไปพัฒนาต่อยอดไม่น้อยกว่าร้อยละ ๘๐
๒. ผู้เข้าร่วมโครงการสามารถเพิ่มผลผลิตพืช เศรษฐกิจพืชสวน เพิ่มขึ้นร้อยละ ๑๕
๓. เกิดผลิตภัณฑ์การแปรรูปจากน้ำฝั้ช้้นโรง
๔. จำนวนพื้นที่ทำเกษตรอินทรีย์เพิ่มขึ้นจำนวนไม่ต่ำกว่า ๑๕๐ แปลง

(๔.๓) ผลลัพธ์

๑. เกษตรกรมีรายได้ครัวเรือนมากขึ้นจากการจำหน่ายน้ำฝั้ช้้นโรง และการแปรรูปผลิตภัณฑ์
๒. ผลผลิตจากเกษตรกรที่เป็นพืช ผัก และผลไม้ที่เป็นเกษตรอินทรีย์มีผลผลิตเพิ่มขึ้นและมีมาตรฐานที่รองรับเป็นเกษตรอินทรีย์
๓. สมาชิกกลุ่มฯและผู้บริโภคมีผลผลิตทางการเกษตรปลอดภัยจากสารเคมี ส่งผลต่อสุขภาพดีขึ้น

(๔.๔) ผลกระทบ :

เชิงบวก :-

เชิงลบ : -

(๕) แนวทางการดำเนินงาน

(แสดงรายละเอียดกิจกรรมที่จะทำภายใต้โครงการที่จังหวัดเสนอขอ และทำเครื่องหมาย ✓ ลงในช่องระยะเวลาที่จะเริ่มดำเนินงานของแต่ละกิจกรรมสำคัญด้วย)

กิจกรรมย่อย	ระยะเวลาที่จะเริ่มดำเนินการ			
	ต.ค. - ธ.ค. ..	ม.ค. - มี.ค. ..	เม.ย. - มิ.ย. ..	ก.ค. - ก.ย. ..
โครงการยกระดับสินค้าเกษตรปลอดภัยและเกษตรอินทรีย์มูลค่าสูง (ส่งเสริมการเลี้ยงชันโรงเพื่อเพิ่มผลิตพืชเศรษฐกิจจังหวัดยโสธร	✓	✓	✓	✓

(๖) วิธีการดำเนินงาน ดำเนินการเอง จ้างเหมา

(๗) วงเงินของโครงการ จำนวน ๕๓๒,๕๐๐ บาท

(๗.๑) กิจกรรมย่อย โครงการยกระดับสินค้าเกษตรปลอดภัยและเกษตรอินทรีย์มูลค่าสูง (ส่งเสริมการเลี้ยงชันโรงเพื่อเพิ่มผลิตพืชเศรษฐกิจ

จังหวัดยโสธร)

คำตอบแทน ใช้สอยและวัสดุ

คำตอบแทนวิทยากร	๑๘,๐๐๐ บาท
ค่าเบี้ยเลี้ยง ค่าเช่าที่พักและค่าพบนะ	๑๕,๐๐๐ บาท
ค่าป้าย เอกสารและสถานที่ฝึกอบรม	๓๑,๐๐๐ บาท
ค่าใช้จ่ายในการสัมมนาและฝึกอบรม	๖๖,๐๐๐ บาท
ค่าวัสดุสำนักงาน	๗,๕๐๐ บาท
ค่าวัสดุเชื้อเพลิงและหล่อหลื่น	๕,๐๐๐ บาท
ค่าวัสดุอบรม	๓๙๐,๐๐๐ บาท

(๘) รายงานความสำเร็จของการดำเนินงานที่ผ่านมา

โครงการใหม่

(๙) ภารกิจขององค์กรปกครองส่วนท้องถิ่น

โครงการไม่ใช่ภารกิจขององค์กรปกครองส่วนท้องถิ่น

โครงการเป็นภารกิจขององค์กรปกครองส่วนท้องถิ่น

(๑๐) ความพร้อมของโครงการ

(๑๐.๑) พื้นที่ดำเนินโครงการ

- ดำเนินการได้ทันที หมายถึง ได้ศึกษาความเหมาะสมและกำหนดพื้นที่ดำเนินการหรือได้รับอนุญาตตามกฎหมาย และสามารถดำเนินการได้ทันที
- อยู่ในระหว่างเตรียมการ หมายถึง ได้ศึกษาความเหมาะสมและกำหนดพื้นที่ดำเนินการแล้ว แต่อยู่ในระหว่างจัดเตรียมพื้นที่ หรือกำลังแก้ไขปัญหา / อุปสรรคต่างๆ หรือเตรียมการขออนุญาตตามกฎหมาย
- อยู่ในระหว่างศึกษาความเหมาะสม และคัดเลือกพื้นที่ดำเนินการ

(๑๐.๒) แบบรูปรายการ/ แผนการปฏิบัติงาน

มี และสมบูรณ์ (ให้ระบุชื่อหน่วยงานเจ้าของรูปแบบรายการที่ใช้)

.....

มีแต่ยังไม่สมบูรณ์ (ให้ระบุชื่อหน่วยงานเจ้าของรูปแบบรายการที่ใช้)

.....

ไม่มี

(๑๐.๓) ความพร้อมของบุคลากร เครื่องมือ และเทคนิคการดำเนินการ

๑) บุคลากรมีประสบการณ์ ทั้งหมด บางส่วน ไม่มีประสบการณ์

๒) เครื่องมือดำเนินการ มี พร้อมดำเนินการได้ทันที

มีบางส่วนและต้องจัดหาเพิ่มเติม

ไม่มี ต้องจัดหาเพิ่มเติม

๓) เทคนิคในการบริหารจัดการ มีประสบการณ์สูง

มีประสบการณ์ปานกลาง

ไม่มีประสบการณ์

(๑๐.๔) ผลกระทบสิ่งแวดล้อม

- ผ่านคณะกรรมการสิ่งแวดล้อมแห่งชาติแล้ว
- อยู่ระหว่างการพิจารณาของคณะกรรมการสิ่งแวดล้อมแห่งชาติ
- คณะกรรมการสิ่งแวดล้อมแห่งชาติยังไม่พิจารณา

(๑๐.๕) รายงานการศึกษาความเหมาะสม (FS)

- ไม่ต้องทำรายงานการศึกษา
- ต้องทำรายงานการศึกษา

(๑๑) วิธีการบริหารจัดการหรือการดูแลบำรุงรักษา เมื่อโครงการแล้วเสร็จ เพื่อให้เกิดความยั่งยืนของโครงการ (ให้ระบุหน่วยงานให้ชัดเจน) :

-

(๑๒) ปัญหา อุปสรรคและข้อจำกัด :

-

แบบฟอร์มรายละเอียดจำแนกตามงบรายจ่าย :

งบรายจ่าย - รายการ (ทะเบียนรายการ ประเภทรายการ ของสำนักงบประมาณ)	งบประมาณ		คำชี้แจง
	ปี ๒๕๖๘(ถ้ามี)	ปี ๒๕๖๙	
จังหวัดยโสธร			
แผนงาน : บริหารจังหวัดและกลุ่มจังหวัด			
ผลผลิต : ด้านการเกษตร			
โครงการ : โครงการยกระดับสินค้าเกษตรปลอดภัยและ เกษตรอินทรีย์มูลค่าสูง (ส่งเสริมการเลี้ยงชันโรงเพื่อเพิ่ม ผลิตพืชเศรษฐกิจจังหวัดยโสธร)			
กิจกรรมหลัก : ยกระดับสินค้าเกษตรปลอดภัยและเกษตร อินทรีย์มูลค่าสูง (ส่งเสริมการเลี้ยงชันโรงเพื่อเพิ่มผลิตพืช เศรษฐกิจจังหวัดยโสธร)		๕๓๒,๕๐๐	
๑. งบดำเนินงาน ๑.๑ ค่าตอบแทน ใช้สอยและวัสดุ ๑.๑.๑ ค่าตอบแทน (๑) ค่าตอบแทนวิทยากร ๑.๑.๒ ค่าใช้สอย (๑) ค่าเบี้ยเลี้ยง ค่าเช่าที่พักและค่าพาหนะ		๑๘,๐๐๐ ๑๘,๐๐๐ ๓๖,๐๐๐ ๑๕,๐๐๐	- ค่าตอบแทนวิทยากร จำนวน ๖ ชั่วโมง ๆ ละ ๖๐๐ บาท จำนวน ๕ จุด เป็นเงิน ๑๘,๐๐๐ บาท - ค่าพาหนะ จำนวน ๑๕๐ คน ๆ ละ ๑๐๐ บาท เป็นเงิน ๑๕,๐๐๐ บาท-

งบรายจ่าย – รายการ (ทะเบียนรายการ ประเภทรายการ ของสำนักงบประมาณ)	งบประมาณ		คำชี้แจง
	ปี ๒๕๖๘(ถ้ามี)	ปี ๒๕๖๙	
(๒) ค่าจ้างเหมาบริการ		๒๑,๐๐๐	- ค่าเอกสารฝึกอบรม จำนวน ๑๕๐ ชุด ๆ ละ ๑๔๐ บาท เป็นเงิน ๒๑,๐๐๐ บาท
		๑๐,๐๐๐	
		๕,๐๐๐	- ค่าป้ายฝึกอบรม ๕ ป้าย ๆ ละ ๑๐๐ บาท เป็นเงิน ๕,๐๐๐ บาท
		๕,๐๐๐	- ค่าสถานที่ ๕ จุดๆ ละ ๑,๐๐๐ บาท เป็นเงิน ๕,๐๐๐ บาท
(๓) ค่าใช้จ่ายในการสัมมนาและฝึกอบรม		๖๖,๐๐๐	
		๔๕,๐๐๐	- ค่าอาหารกลางวัน จำนวน ๑๕๐ คน ๆ ละ ๑๕๐ บาท ๒ มื้อ
		๒๑,๐๐๐	- ค่าอาหารว่าง จำนวน ๑๕๐ คน ๆ ละ ๑๕๐ บาท ๔ มื้อ เป็นเงิน ๒๑,๐๐๐ บาท
		๔๐๒,๕๐๐	
๑.๑.๓ ค่าวัสดุ		๗,๕๐๐	- ค่าวัสดุสำนักงานเป็นเงิน ๗,๕๐๐ บาท
(๑) วัสดุสำนักงาน		๕,๐๐๐	- ค่าวัสดุซื้อเพลิงและหล่อลื่น เป็นเงิน ๕,๐๐๐ บาท
(๒) วัสดุซื้อเพลิงและหล่อลื่น		๓๙๐,๐๐๐	- ค่าวัสดุอบรม จำนวน ๑๕๐ คน ๆ ละ ๒,๖๐๐ บาท
(๓) วัสดุสนามและการฝึก			เป็นเงิน ๓๙๐,๐๐๐ บาท

แบบฟอร์มข้อมูลพื้นฐานโครงการของจังหวัด

(ระดับกิจกรรมย่อย)

(๑ ชุด : ๑ กิจกรรมหลัก) ลำดับความสำคัญ.....

ชื่อโครงการ : โครงการพัฒนาด้านการตลาดสินค้าเกษตรปลอดภัยและเกษตรอินทรีย์

กิจกรรมหลัก : ยกระดับการแปรรูปสินค้าเกษตรปลอดภัยและเกษตรอินทรีย์

วงเงิน ๑,๒๐๐,๐๐๐ บาท

ยุทธศาสตร์ชาติ : ยุทธศาสตร์ที่ ๒ ด้านการสร้างความสามารถในการแข่งขัน

ประเด็นการพัฒนาของจังหวัดที่ ๑ : ส่งเสริมเกษตรอินทรีย์ครบวงจร และได้มาตรฐาน

แผนแม่บทฯ : การสร้างโอกาสด้านสังคม

ประเด็นการพัฒนาของจังหวัด : ประเด็นการพัฒนาที่ ๑ ส่งเสริมเกษตรอินทรีย์ครบวงจร และได้มาตรฐาน

แผนงาน : ส่งเสริมการพัฒนาเทคโนโลยีและนวัตกรรม ในการแปรรูป การพัฒนาผลิตภัณฑ์สินค้าเกษตร เกษตรปลอดภัยและเกษตรอินทรีย์

หน่วยดำเนินการ : สำนักงานอุตสาหกรรมจังหวัดยโสธร

ผู้รับผิดชอบ : นายชาติศักดิ์ จันทร์สุคนธ์ ตำแหน่ง : อุตสาหกรรมจังหวัดยโสธร สถานที่ติดต่อ สำนักงานอุตสาหกรรมจังหวัดยโสธร

เลขที่ ๑๓๔ หมู่ ๕ ตำบลสำราญ อำเภอเมืองยโสธร จังหวัดยโสธร หมายเลขโทรศัพท์ ๐๔๕๕๘๖๐๓๕-๖

(๑) หลักการและเหตุผล

(๑.๑) ที่มา : (ระบุ เช่น มติ ครม. นโยบายรัฐบาล ยุทธศาสตร์ชาติแผนพัฒนาเศรษฐกิจและสังคมแห่งชาติ แผนพัฒนาภาค แผนพัฒนาจังหวัด/กลุ่มจังหวัด)

จังหวัดยโสธร มีประชากรส่วนใหญ่ประกอบอาชีพเกษตรกรรม คือ การทำนา และเกษตรอื่น ๆ โดยเฉพาะข้าวหอมมะลิ ซึ่งเป็นพืชเศรษฐกิจหลักที่เกษตรกรเพาะปลูกมากที่สุดในจังหวัดยโสธร และข้าวหอมมะลียังเป็นที่รู้จักและเป็นที่ต้องการของผู้บริโภคทั้งในประเทศและต่างประเทศ ซึ่งสามารถสร้างรายได้เข้าสู่จังหวัดยโสธร โดยเฉพาะ “ข้าวหอมมะลิปลอดภัย และข้าวหอมมะลิอินทรีย์” ประกอบกับ จังหวัดยโสธร ได้กำหนดวิสัยทัศน์จังหวัดยโสธร เป็น **ยโสธรเมืองเกษตรอินทรีย์ เมืองแห่งวิถีอีสาน** แต่การผลิตในภาคการเกษตรยังขึ้นอยู่กับฤดูกาล และผลผลิตมีคุณภาพต่ำ ล้นตลาด ทำให้มีราคาต่ำ ส่งผลให้เกษตรกรมีรายได้เฉลี่ยต่อหัวต่อคนต่อปีค่อนข้างต่ำ ส่วนหนึ่งเนื่องจากเกษตรกรขาดความรู้ในการรักษาคุณภาพหรือแปรรูปผลผลิตทางการเกษตรเพื่อสร้างมูลค่าเพิ่มให้เป็นสินค้าอุตสาหกรรมเกษตรที่มีมูลค่าสูง จังหวัดยโสธรเล็งเห็นถึงความสำคัญในการส่งเสริมและพัฒนาเกษตรปลอดภัยและเกษตรอินทรีย์ทั้งด้านพืช ผัก ปศุสัตว์และประมง โดยใช้หลักการตลาดนำการผลิตทำให้มีการทำเกษตรปลอดภัยและเกษตรอินทรีย์ที่หลากหลายเพิ่มขึ้น นอกจากข้าวอินทรีย์แล้วยังมีพืชผักอื่น ๆ ปศุสัตว์และประมง ที่มุ่งพัฒนาให้เป็นอาหารปลอดภัยและเป็นเกษตรอินทรีย์อีกหลากหลายผลิตภัณฑ์ ดังนั้นสำนักงานอุตสาหกรรมจังหวัดยโสธร จึงได้จัดทำโครงการพัฒนาด้านการตลาดสินค้าเกษตรปลอดภัยและเกษตรอินทรีย์ กิจกรรมหลักที่ ๑ ยกระดับการแปรรูปสินค้าเกษตรปลอดภัยและเกษตรอินทรีย์ เพื่อพัฒนาระดับการแปรรูปสินค้าเกษตรปลอดภัยและเกษตรอินทรีย์ เพื่อนำเทคโนโลยีใหม่ ๆ ที่จำเป็นมาถ่ายทอดให้กับผู้ประกอบการกลุ่มวิสาหกิจชุมชน หรือกลุ่มเครือข่ายเกษตรกร ที่สนใจในการพัฒนาระดับการแปรรูปสินค้าเกษตรปลอดภัยและเกษตรอินทรีย์ ทั้งนี้เพื่อเพิ่มขีดความสามารถในการแข่งขันในตลาดได้อย่างยั่งยืน

(๑.๒) สรุปสาระสำคัญ

สภาพปัญหา / ความต้องการ : ผู้ประกอบการ กลุ่มวิสาหกิจชุมชน กลุ่มเกษตรกร หรือกลุ่มเครือข่ายเกษตรกร ในจังหวัดยโสธรบางส่วนยังขาดการพัฒนาองค์ความรู้และเทคโนโลยีตลอดจนนวัตกรรมในการพัฒนาแปรรูปสินค้าเกษตรปลอดภัยและเกษตรอินทรีย์ ดังนั้นภาครัฐจึงจำเป็นต้องเข้าไปส่งเสริมพัฒนาให้ความรู้ดังกล่าวข้างต้น

ความเร่งด่วน : การเพิ่มศักยภาพในการแข่งขัน มีความจำเป็นเร่งด่วนที่จะต้องให้ความสำคัญ หากไม่เร่งรัดการพัฒนาผู้ประกอบการ กลุ่มวิสาหกิจชุมชน กลุ่มเกษตรกร หรือกลุ่มเครือข่ายเกษตรกรในจังหวัดยโสธรจะขาดการพัฒนาที่ต่อเนื่องและทำให้ขาดความสามารถในการแข่งขันทางการตลาดทั้งในประเทศและต่างประเทศ

(๒) ข้อมูลทั่วไปของโครงการ

(๒.๑) วัตถุประสงค์ของโครงการ : เพื่อเสริมสร้างขีดความสามารถในการแข่งขันให้กับผู้ประกอบการ วิสาหกิจชุมชน กลุ่มเกษตรกร หรือกลุ่มเครือข่ายเกษตรกร ให้มีความรู้ความสามารถในการพัฒนาแปรรูปสินค้าเกษตรปลอดภัยและเกษตรอินทรีย์ให้มีความหลากหลายและมีมูลค่าเพิ่มขึ้น

(๒.๒) สถานภาพของโครงการ

โครงการเดิม โครงการใหม่

(๒.๓) ประเภทของโครงการ

พัฒนา ดำเนินการปกติ

(๒.๔) ระยะเวลาดำเนินโครงการ ๑ ปี เริ่มต้นปี ๑ ตุลาคม ๒๕๖๘ สิ้นสุดปี ๓๐ กันยายน ๒๕๖๙

(๒.๕) สถานที่ดำเนินโครงการ : (ระบุพื้นที่ดำเนินการ เช่น อำเภอ ตำบล หมู่บ้าน เป็นต้น) ในพื้นที่จังหวัดยโสธร

(๓) กลุ่มเป้าหมาย และผู้มีส่วนได้ส่วนเสีย

(๓.๑) กลุ่มเป้าหมาย : ผู้ประกอบการ กลุ่มวิสาหกิจชุมชน กลุ่มเกษตรกร หรือกลุ่มเครือข่ายเกษตรกรในจังหวัดยโสธร

(๓.๒) ผู้มีส่วนได้ส่วนเสีย : ผู้ประกอบการ กลุ่มวิสาหกิจชุมชน กลุ่มเกษตรกร หรือกลุ่มเครือข่ายเกษตรกร ภาครัฐ และ

ภาคเอกชนในจังหวัดยโสธร และผู้บริโภคทั่วไป

(๔) เป้าหมาย ผลลัพธ์ และผลกระทบโครงการ**(๔.๑) เป้าหมายโครงการ**

ตัวชี้วัด : สินค้าเกษตรอินทรีย์และเกษตรปลอดภัย ได้รับการพัฒนายกระดับแปรรูปผลิตภัณฑ์และบรรจุภัณฑ์ จำนวน ๑๐ ผลิตภัณฑ์

(๔.๒) ผลผลิต : ผู้ประกอบการ กลุ่มวิสาหกิจชุมชน กลุ่มเกษตรกร หรือกลุ่มเครือข่ายเกษตรกร ได้รับการพัฒนายกระดับการแปรรูปสินค้าเกษตร และพัฒนาฉลากและบรรจุภัณฑ์ จำนวน ๑๐ กลุ่ม ๑๐ ผลิตภัณฑ์

(๔.๓) ผลลัพธ์ : ผู้ประกอบการ กลุ่มวิสาหกิจชุมชน กลุ่มเกษตรกรหรือกลุ่มเครือข่ายเกษตรกร สามารถนำความรู้ เทคโนโลยีและนวัตกรรมที่จำเป็นมาพัฒนายกระดับการแปรรูปสินค้าเกษตรอินทรีย์ให้มีมูลค่าเพิ่มขึ้น

(๔.๔) ผลกระทบ :

เชิงบวก : ผู้ประกอบการ กลุ่มวิสาหกิจชุมชน กลุ่มเกษตรกรหรือกลุ่มเครือข่ายเกษตรกร สามารถนำความรู้ เทคโนโลยี และนวัตกรรมที่จำเป็นมาพัฒนายกระดับการแปรรูปสินค้าเกษตรอินทรีย์ให้มีมูลค่าเพิ่มขึ้นและสามารถแข่งขันในตลาดได้

เชิงลบ : ไม่มี

(๕) แนวทางการดำเนินงาน

(แสดงรายละเอียดกิจกรรมที่จะทำภายใต้โครงการที่จังหวัด/กลุ่มจังหวัด เสนอขอ และทำเครื่องหมาย ✓ ลงในช่องระยะเวลาที่จะเริ่มดำเนินงานของแต่ละกิจกรรมสำคัญด้วย)

กิจกรรมที่สำคัญ	ระยะเวลาที่จะเริ่มดำเนินการ			
	ต.ค.-ธ.ค. ๖๘	ม.ค.-มี.ค. ๖๙	เม.ย.-มิ.ย. ๖๙	ก.ค.-ก.ย. ๖๙
๑. สสำรวจกลุ่มเป้าหมาย เข้าร่วมโครงการ	✓			
๒. จัดตั้งคณะทำงานคัดเลือกกลุ่มที่มีศักยภาพในการพัฒนาเข้าร่วมโครงการ	✓			
๓. ประชุมคณะทำงานเพื่อดำเนินการคัดเลือกกลุ่มเป้าหมาย ฯ		✓	✓	✓
๔. พัฒนายกระดับการแปรรูปผลิตภัณฑ์และบรรจุภัณฑ์ จำนวน ๑๐ ผลิตภัณฑ์			✓	✓
๕. ติดตามและประเมินผลการดำเนินงานโครงการฯ				

(๖) วิธีการดำเนินงาน ดำเนินการเอง

จ้างเหมา

(๗) วงเงินของโครงการ จำนวน ๑,๒๐๐,๐๐๐ บาท

(รายละเอียดตามแบบฟอร์มรายละเอียดจำแนกตามงบรายจ่าย)

(๘) รายงานความสำเร็จของการดำเนินงานที่ผ่านมา

สำนักงานอุตสาหกรรมจังหวัดยโสธร ได้ดำเนินการจ้างเหมาบริการตามโครงการส่งเสริมและพัฒนาเพื่อยกระดับการแปรรูปสินค้าเกษตร กิจกรรมหลัก ส่งเสริมและพัฒนาเพื่อยกระดับการแปรรูปสินค้าเกษตร กิจกรรมย่อย ยกกระดับการแปรรูปสินค้าเกษตร ประจำปีงบประมาณ พ.ศ. ๒๕๖๖ กับ บริษัท บีเค สมาร์ท โซลูชั่น จำกัด สัญญาจ้างเลขที่ E๑/๒๕๖๖ ลงวันที่ ๑ มีนาคม ๒๕๖๖ เป็นเงิน ๘๓๙,๐๐๐ บาท (แปดแสนสามหมื่นเก้าพันบาทถ้วน) โดยมีกลุ่มเป้าหมายที่เข้าร่วมโครงการฯ จำนวน ๑๐ กลุ่ม ได้แก่

ที่	ชื่อกลุ่ม-ที่อยู่	ผลิตภัณฑ์เดิม	ผลิตภัณฑ์ใหม่ที่พัฒนาแล้ว	ผลิตภัณฑ์ใหม่ที่ได้รับการพัฒนาพร้อมฉลากและบรรจุภัณฑ์
๑	กลุ่มวิสาหกิจข้าวอินทรีย์ วิถีโนนบ้านใหม่ ๗๑ ม.๘ ต.คำไผ่ อ.ไทยเจริญ จ. ยโสธร	ข้าวหอมมะลิอินทรีย์ ข้าวไรซ์เบอร์รี่, ข้าวมะลิ	ข้าวตั้งหน้าหมูหยอง พริกเผา	๑.ผลิตภัณฑ์ต้นแบบ จำนวน ๑๐๐ ชิ้น ๒. ฉลากและบรรจุภัณฑ์ จำนวน ๑,๐๐๐ ชิ้น
๒	กลุ่มวิสาหกิจชุมชนข้าว กล้องปลอดสารพิษบ้าน ท่าลาด ๑๘๓ ม.๙ ต.สร้างมิ่ง อ.เลิงนกทา จ.ยโสธร	ข้าวเม่า, ข้าวกล้อง ข้าวไรซ์เบอร์รี่	ข้าวเม่าพร้อมซง	๑.ผลิตภัณฑ์ต้นแบบ จำนวน ๑๐๐ ชิ้น ๒.ฉลากและบรรจุภัณฑ์ จำนวน ๑,๐๐๐ ชิ้น
๓	กลุ่มวิสาหกิจชุมชน โรงเรียนชานาเกษตร อินทรีย์นาแปลงใหญ่ เหล่าน้อย ๗๐ ม.๘ ต.ค้อวัง อ.ค้อวัง จ. ยโสธร	ข้าวกล้อง, ข้าวเหนียว ดำ ข้าวขาวอินทรีย์	โจ๊กคัพ	๑.ผลิตภัณฑ์ต้นแบบ จำนวน ๑๐๐ ชิ้น ๒. ฉลากและบรรจุภัณฑ์ จำนวน ๑,๐๐๐ ชิ้น
๔	กลุ่มวิสาหกิจชุมชนผลิต ข้าวอินทรีย์ตำบลสวาท ๑๗๘ ม.๓ ต.สวาท อ.เลิงนกทา จ.ยโสธร	ข้าวเหนียวแดง ข้าวขาวมะลิ ข้าวไรซ์เบอร์รี่	เครื่องดื่มน้ำนมข้าว	๑.ผลิตภัณฑ์ต้นแบบ จำนวน ๑๐๐ ชิ้น ๒.ฉลากและบรรจุภัณฑ์ จำนวน ๑,๐๐๐ ชิ้น
๕	กลุ่มวิสาหกิจชุมชน เศรษฐกิจพอเพียงบ้าน โนนสวาท ๘๘๗๕ ม.๒ ต.หนองเป็ด อ.เมือง จ.ยโสธร	พริกขี้หนูลูกผสม	พริกทอด	๑.ผลิตภัณฑ์ต้นแบบ จำนวน ๑๐๐ ชิ้น ๒.ฉลากและบรรจุภัณฑ์ จำนวน ๑,๐๐๐ ชิ้น
๖	กลุ่มอาชีพสตรีแสนศรี ๑๐๒ ม.๑๒ ต.กำแมด อ.กุดชุม จ.ยโสธร	ข้าวมะลิ ข้าวผงซงพร้อมต้ม	วอฟเฟิลกรอบ	๑.ผลิตภัณฑ์ต้นแบบ จำนวน ๑๐๐ ชิ้น ๒.ฉลากและบรรจุภัณฑ์ จำนวน ๑,๐๐๐ ชิ้น
๗	กลุ่มแม่บ้านเกษตรกรบ้าน โนนยาง ๑๘๕ ม. ๑๗ ต.กำแมด อ.กุดชุม จ.ยโสธร	แหนม ไส้กรอก ปลาร้าสมุนไพร	หมุยอสมุนไพรร	๑.ผลิตภัณฑ์ต้นแบบ จำนวน ๑๐๐ ชิ้น ๒.ฉลากและบรรจุภัณฑ์ จำนวน ๑,๐๐๐ ชิ้น
๘	กลุ่มเกษตรกรแปรรูปบ้าน สีสุก ๕๗ ม. ๕ ต.ตุ่ลาด อ. ทรายมูล จ.ยโสธร	ข้าวมะลิอินทรีย์ ข้าวกล้อง ข้าวแต่น	ชาข้าวผสม ใบหม่อน	๑.ผลิตภัณฑ์ต้นแบบ จำนวน ๑๐๐ ชิ้น ๒.ฉลากและบรรจุภัณฑ์ จำนวน ๑,๐๐๐ ชิ้น

ที่	ชื่อกลุ่ม-ที่อยู่	ผลิตภัณฑ์เดิม	ผลิตภัณฑ์ใหม่ที่พัฒนาแล้ว	ผลิตภัณฑ์ใหม่ที่ได้รับการพัฒนาพร้อมฉลากและบรรจุภัณฑ์
ที่	ชื่อกลุ่ม-ที่อยู่	ผลิตภัณฑ์เดิม	ผลิตภัณฑ์ใหม่ที่พัฒนาแล้ว	ผลิตภัณฑ์ใหม่ที่ได้รับการพัฒนาพร้อมฉลากและบรรจุภัณฑ์
๙	กลุ่มวิสาหกิจชุมชนแปรรูปอาหารบ้านหนองแฝก ๑๕๘ ม.๔ ต.ตาดทอง อ.เมือง จ.ยโสธร	น้ำพริกสมุนไพร	น้ำพริกตาแดง แซลมอน	๑.ผลิตภัณฑ์ต้นแบบ จำนวน ๑๐๐ ชิ้น ๒.ฉลากและบรรจุภัณฑ์ จำนวน ๑,๐๐๐ ชิ้น
๑๐	กลุ่มวิสาหกิจชุมชนเกษตรอินทรีย์กลุ่มอนุรักษ์ธรรมชาติศรีฐาน ๑๐๐ ม. ๑ ต.ศรีฐาน อ.ป่าดิว จ.ยโสธร	ข้าวกล้อง ข้าวไรซ์เบอร์รี่ ข้าวหอมมะลิ	ลิปบาล์มข้าวหอมมะลิ	๑.ผลิตภัณฑ์ต้นแบบ จำนวน ๑๐๐ ชิ้น ๒.ฉลากและบรรจุภัณฑ์ จำนวน ๑,๐๐๐ ชิ้น

ซึ่งจากการดำเนินโครงการดังกล่าวข้างต้นเป็นไปตามวัตถุประสงค์ของโครงการโดยได้ผลิตภัณฑ์ใหม่ จำนวน ๑๐ ผลิตภัณฑ์

พร้อมฉลากและบรรจุภัณฑ์ต้นแบบ จำนวน ๑๐ ผลิตภัณฑ์ และสามารถเพิ่มขีดความสามารถในการแข่งขันให้กับผู้ประกอบการวิสาหกิจขนาดกลางและขนาดย่อม (SMEs) วิสาหกิจชุมชน กลุ่มเกษตรกร และกลุ่มเครือข่ายเกษตรอินทรีย์ ให้สามารถนำเอาเทคโนโลยีใหม่ ๆ ไปพัฒนาแปรรูปผลิตภัณฑ์ พร้อมพัฒนาฉลากและบรรจุภัณฑ์ เพื่อต่อยอดสินค้าต่อไปได้

(๙) ภารกิจขององค์กรปกครองส่วนท้องถิ่น

- โครงการไม่ใช่ภารกิจขององค์กรปกครองส่วนท้องถิ่น
- โครงการเป็นภารกิจขององค์กรปกครองส่วนท้องถิ่น (ต้องมีเหตุผลความจำเป็นและเกินศักยภาพขององค์กรปกครองส่วนท้องถิ่น)
- มีหนังสือยืนยันจากองค์กรปกครองส่วนท้องถิ่น
- ไม่มีหนังสือยืนยันจากองค์กรปกครองส่วนท้องถิ่น

(๑๐) ความพร้อมของโครงการ

(๑๐.๑) พื้นที่ดำเนินโครงการ

- ดำเนินการได้ทันที หมายถึง ได้ศึกษาความเหมาะสมและกำหนดพื้นที่ดำเนินการหรือได้รับอนุญาตตามกฎหมาย และสามารถดำเนินการได้ทันที
- อยู่ในระหว่างเตรียมการ หมายถึง ได้ศึกษาความเหมาะสมและกำหนดพื้นที่ดำเนินการแล้ว แต่อยู่ในระหว่างจัดเตรียมพื้นที่ หรือกำลังแก้ไขปัญหา / อุปสรรคต่าง ๆ หรือเตรียมการขออนุญาตตามกฎหมาย
- อยู่ในระหว่างศึกษาความเหมาะสม และคัดเลือกพื้นที่ดำเนินการ

(๑๐.๒) แบบรูปรายการ/ แผนการปฏิบัติงาน

- มี และสมบูรณ์ (ให้ระบุชื่อหน่วยงานเจ้าของรูปแบบรายการที่ใช้)
.....
- มีแต่ยังไม่สมบูรณ์ (ให้ระบุชื่อหน่วยงานเจ้าของรูปแบบรายการที่ใช้)
.....
- ไม่มี

(๑๐.๓) ความพร้อมของบุคลากร เครื่องมือ และเทคนิคการดำเนินการ

- บุคลากรมีประสบการณ์ ทั้งหมด บางส่วน ไม่มีประสบการณ์
- เครื่องมือดำเนินการ มีพร้อมดำเนินการได้ทันที
 มีบางส่วนและต้องจัดหาเพิ่มเติม
 ไม่มี ต้องจัดหาเพิ่มเติม
- เทคนิคในการบริหารจัดการ มีประสบการณ์สูง
 มีประสบการณ์ปานกลาง
 ไม่มีประสบการณ์

(๑๐.๔) ผลกระทบสิ่งแวดล้อม

- ผ่านคณะกรรมการสิ่งแวดล้อมแห่งชาติแล้ว
- อยู่ระหว่างการพิจารณาของคณะกรรมการสิ่งแวดล้อมแห่งชาติ
- คณะกรรมการสิ่งแวดล้อมแห่งชาติยังไม่พิจารณา

(๑๐.๕) รายงานการศึกษาความเหมาะสม (FS)

- ไม่ต้องทำรายงานการศึกษา
- ต้องทำรายงานการศึกษา

(๑๑) วิธีการบริหารจัดการหรือการดูแลบำรุงรักษา เมื่อโครงการแล้วเสร็จ เพื่อให้เกิดความยั่งยืนของโครงการ (ให้ระบุหน่วยงานให้ชัดเจน) :

๑๑.๑ มีการแนะนำชี้แจงรายละเอียดโครงการให้ผู้ร่วมโครงการทราบ พร้อมแนะนำแนวทางในการพัฒนาต่อยอดให้ยั่งยืน

๑๑.๒ มีการติดตามผลการดำเนินงาน ให้มีความต่อเนื่องเมื่อจบโครงการ

(๑๒) ปัญหา อุปสรรคและข้อจำกัด :

- ไม่มี-

แบบฟอร์มรายละเอียดจำแนกตามงบรายจ่าย :

งบรายจ่าย – รายการ (ทะเบียนรายการ ประเภทรายการ ของสำนักงบประมาณ)	งบประมาณ		คำชี้แจง
	ปี ๒๕๖๘(ถ้ามี)	ปี ๒๕๖๙	
จังหวัดยโสธร			
<p>แผนงาน : บริหารจังหวัดและกลุ่มจังหวัด</p> <p>ผลผลิต : ด้านการเกษตร</p> <p>โครงการ : พัฒนาด้านการตลาดสินค้าเกษตรปลอดภัยและเกษตรอินทรีย์</p> <p>กิจกรรมหลัก : ยกระดับการแปรรูปสินค้าเกษตรปลอดภัยและเกษตรอินทรีย์</p> <p>๑. งบดำเนินงาน</p> <p>๑.๑.๑ ค่าใช้สอย</p> <p>(๑) ค่าเบี้ยเลี้ยง ค่าเช่าที่พักและค่าพาหนะ</p> <p>(๒) ค่าจ้างเหมาบริการ</p> <p>๑.๑.๓ ค่าวัสดุ</p> <p>(๑) ค่าวัสดุสำนักงาน</p> <p>(๒) ค่าวัสดุเชื้อเพลิงและหล่อลื่น</p> <p>(๓) ค่าวัสดุคอมพิวเตอร์</p>	<p>๑,๒๐๐,๐๐๐</p> <p>๑,๒๐๐,๐๐๐</p> <p>๑,๑๕๙,๖๐๐</p> <p>๙,๖๐๐</p> <p>๑,๑๕๐,๐๐๐</p> <p>๔๐,๔๐๐</p> <p>๑๐,๐๐๐</p> <p>๒๕,๐๐๐</p> <p>๕,๔๐๐</p>	<p>- ค่าใช้จ่ายในการเดินทางไปราชการของเจ้าหน้าที่ติดตามให้คำแนะนำ ๔ คน ๆ ละ ๒๔๐ บาท/วัน จำนวน ๑๐ วัน เป็นเงิน ๙,๖๐๐ บาท</p> <p>- ค่าจ้างเหมาบริการพัฒนาออกแบบแปรรูปผลิตภัณฑ์และบรรจุภัณฑ์ จำนวน ๑๐ ผลิตภัณฑ์ ๆ ละ ๑๑๕,๐๐๐ บาท เป็นเงิน ๑,๑๕๐,๐๐๐ บาท</p> <p>- ค่าวัสดุสำนักงานในการดำเนินโครงการ เช่น กระดาษ สมุด ปากกา ซองใส่เอกสาร ฯลฯ</p> <p>- ค่าน้ำมันเชื้อเพลิง ในการเดินทางไปราชการของเจ้าหน้าที่ติดตามให้คำแนะนำ</p> <p>- หมึกเครื่องปริ้นเตอร์ ฯลฯ</p>	

แบบฟอร์มข้อมูลพื้นฐานโครงการของจังหวัด (ระดับกิจกรรมย่อย)

(๑ ชุด : ๑ กิจกรรมหลัก)

ลำดับความสำคัญ.....

ชื่อโครงการ : โครงการส่งเสริมและพัฒนาศักยภาพการผลิตและการแปรรูปสมุนไพรอินทรีย์

กิจกรรมหลัก การส่งเสริมและพัฒนาศักยภาพการผลิตยาสมุนไพรเพื่อพัฒนาผู้ประกอบการเครือข่ายสมุนไพรอินทรีย์จังหวัดยโสธร

วงเงิน ๕,๑๙๘,๐๐๐ บาท

ยุทธศาสตร์ชาติ ยุทธศาสตร์ที่ ๒ ด้านการสร้างความสามารถในการแข่งขัน

ประเด็นการพัฒนาของจังหวัดที่ ๑ : ส่งเสริมเกษตรอินทรีย์ครบวงจร และได้มาตรฐาน

แผนแม่บทฯ : การสร้างโอกาสด้านสังคมแผนงาน

หน่วยดำเนินการ : สำนักงานสาธารณสุขจังหวัดยโสธร

ผู้รับผิดชอบ : ๑. นางสาวนันทิยา เข้มเพชร ตำแหน่ง : ผู้อำนวยการโรงพยาบาลกุดชุม

สถานที่ติดต่อ โรงพยาบาลกุดชุม อ.กุดชุม จ.ยโสธร. หมายเลขโทรศัพท์ ๐๘๗-๒๔๗๓๗๑๗

๒. นางสาวคณิตตา พันธุ์เลิศ ตำแหน่ง : เกษีกร ชำนาญการ สถานที่ติดต่อ

โรงพยาบาลกุดชุม อ.กุดชุม จ.ยโสธร. หมายเลขโทรศัพท์ ๐๙๑-๘๒๘๙๘๐๙

(๑) หลักการและเหตุผล

(๑.๑) ที่มา : (ระบุ เช่น มติ ครม. นโยบายรัฐบาล ยุทธศาสตร์ชาติ แผนพัฒนาเศรษฐกิจและสังคมแห่งชาติ แผนพัฒนาภาค แผนพัฒนาจังหวัด)

ปัจจุบันยาสมุนไพรเป็นที่นิยมใช้กันอย่างแพร่หลายมากยิ่งขึ้น เนื่องจากผู้บริโภคเห็นว่ายาสมุนไพรเป็นผลิตภัณฑ์จากธรรมชาติ อันตรายจากการใช้ยาสมุนไพรมีน้อยกว่าการใช้ยาแผนปัจจุบัน กระบวนการเตรียมวัตถุดิบสมุนไพรและการดำเนินการกระบวนการผลิต จึงมีอิทธิพลโดยตรงต่อคุณภาพของยาจากสมุนไพร โดยเฉพาะในสถานที่ผลิตที่ดำเนินการโดยโรงพยาบาลของรัฐ ซึ่งเป็นแหล่งที่มีการใช้ยาสมุนไพรมาก ดังนั้นจึงมีความจำเป็นอย่างยิ่งที่จะต้องพัฒนากระบวนการผลิตให้ได้มาตรฐานตามแนวทางวิธีการที่ดีในการผลิตยาจากสมุนไพร (Good Manufacturing Practice for Herbal Medicinal Product) เพื่อให้เกิดความเชื่อมั่นต่อผู้สั่งใช้ยา และผู้บริโภค ว่ายาและผลิตภัณฑ์สมุนไพรมีคุณภาพ ประสิทธิภาพ และมีความปลอดภัย เพื่อเป็นการคุ้มครองผู้บริโภคอีกด้วยที่ผ่านมาโรงพยาบาลกุดชุมมีการผลิตยาและผลิตภัณฑ์สมุนไพรและเปิดให้บริการทางการแพทย์แผนไทยมากกว่า ๒๐ ปี โดยเริ่มจากอาคารผลิตยาหลังเล็กๆ มีเพียง ๑ ห้องผลิตและมีการพัฒนาการผลิตมาอย่างต่อเนื่อง ซึ่งในปัจจุบันนี้มีการผลิตยาสมุนไพรมากกว่า ๔๐ ตำรับ โดยต้นน้ำนำวัตถุดิบสมุนไพรจากเกษตรกรในอำเภอกุดชุมและอำเภอใกล้เคียงโดยเป็นการรวมกลุ่มกันของเกษตรกรที่มีความสนใจเรื่องสมุนไพร กลุ่มปลูกสมุนไพรเกษตรอินทรีย์ ๖๐ ราย พื้นที่ที่ใช้ในการปลูกสมุนไพร ๓๐ ไร่ รายการสมุนไพรที่ปลูกมากกว่า ๓๐ ชนิด สร้างรายได้เสริมให้กับเกษตรกร ในส่วนกลางน้ำ โรงงานผลิตยาสมุนไพรโรงพยาบาลกุดชุม เป็นโรงงานที่ผ่านมาตรฐาน WHO - GMP ในปี พ.ศ.๒๕๖๐ โรงงานผลิตยาสมุนไพรโรงพยาบาลกุดชุมได้รับรางวัลโรงงานผลิตยาสมุนไพรดีเด่นระดับชาติ ประเภทโรงพยาบาล รูปแบบที่ผลิตมีทั้งยาแคปซูล ยาน้ำ ยาน้ำมันและอื่นๆ ปัญหาพบว่า เครื่องมือครุภัณฑ์การผลิตที่ใช้ในปัจจุบันมีอายุการใช้งานมากกว่า ๑๐ ปี มีความล้าสมัย ส่งผลกระทบให้มีกำลังผลิตต่ำ ชำรุดบ่อย ทำให้เสียค่าใช้จ่ายในการซ่อมแซมเป็นประจำทุกปี ดังนั้น หากได้รับการสนับสนุนครุภัณฑ์ใหม่ที่เพียงพอและทันสมัย ก็จะทำให้มีกำลังการผลิตมากขึ้น จำนวน ๒ - ๓ เท่าของปัจจุบัน สามารถผลิตยาเพื่อใช้หรือสนับสนุนหน่วยงานต่างๆของภาครัฐได้อย่างเพียงพอและทั่วถึง ส่งผลกระทบให้เกษตรกรมีรายได้เพิ่มมากขึ้น ทั้งจำนวนครัวเรือน และรายได้ต่อครอบครัว ส่งผลให้ มีคุณภาพชีวิตที่ดีขึ้น

(๑.๒) สรุปสาระสำคัญ

สภาพปัญหา / ความต้องการ : เนื่องจากโรงพยาบาลกุดชุม ต้องขยายกำลังผลิตยาสมุนไพรอินทรีย์ ๒ รายการ คือ ยาขมิ้นชันแคปซูลและยาขี้ผึ้งไพล เพื่อสนับสนุนให้แก่ หน่วยบริการระดับโรงพยาบาลและรพ.สต.ในเขตสุขภาพที่ ๑๐ ทั้งหมด ๕ จังหวัด ได้แก่ จังหวัดยโสธร มุกดาหาร อำนาจเจริญ อุบลราชธานี และศรีสะเกษ ด้วยศักยภาพของเครื่องมือที่กำลังผลิตต่ำ อาจทำให้การผลิตที่มีความต้องการสูงขึ้น ผลิตไม่ทันตามความต้องการ หากโรงพยาบาลกุดชุมได้รับการสนับสนุนมีความพร้อมในเรื่องเครื่องมือการผลิตดังกล่าว จะส่งผลให้เกษตรกรต้นน้ำผู้ปลูกขมิ้นชันและไพลได้ประโยชน์โดยตรง สร้างรายได้มูลค่าเพิ่มหลักแสนบาทต่อปีทั้งในผู้ปลูกไพลและขมิ้นชัน

ความเร่งด่วน : (ระบุระดับความจำเป็นเร่งด่วน) : เพื่อพัฒนาศักยภาพเกษตรกรเครือข่าย และการจัดการคุณภาพสำหรับการผลิตสมุนไพรอินทรีย์ ที่ทันสมัย เพื่อเป็นการการพัฒนา สถานที่ผลิตให้ได้มาตรฐาน GMP-WHO ทั้งในเรื่องของปริมาณ และคุณภาพ จึงจะสามารถเสริมสร้างรายได้ให้กับกลุ่มเกษตรกรที่มีการปลูกสมุนไพรอินทรีย์อยู่แล้ว และสามารถขยายกลุ่มให้ใหญ่ขึ้นและมีความเข้มแข็งขึ้นจากสมุนไพรอินทรีย์ชนิดอื่นๆ เช่น ฟ้าทะลายโจร ผู้ป่วยที่ใชยาสมุนไพรก็จะได้รับยาสมุนไพรอย่างต่อเนื่อง ไม่พบปัญหาหายามีไม่เพียงพอ โรงพยาบาลกุดชุมเป็นโรงพยาบาลอันดับต้นๆ ของประเทศที่ส่งเสริมภูมิปัญญาด้านการแพทย์แผนไทยอย่างเต็มรูปแบบ ทั้งด้านการปลูกแปรรูป และผลิตเป็นผลิตภัณฑ์และยาสมุนไพรอินทรีย์ในพื้นที่ และใช้ทั้งในพื้นที่ และนอกพื้นที่ สร้างความมั่นคง มั่งคั่ง และยั่งยืน ด้วยภูมิปัญญาการแพทย์แผนไทยตามนโยบายของนายกรัฐมนตรี

(๒) ข้อมูลทั่วไปของโครงการ**(๒.๑) วัตถุประสงค์ของโครงการ**

- ๑ เพื่อพัฒนาศักยภาพเกษตรกร กลุ่มเกษตรกรที่เป็นเครือข่ายผู้ผลิตสมุนไพรอินทรีย์จังหวัดยโสธร
- ๒ เพื่อยกระดับโรงงานผลิตสมุนไพรอินทรีย์ ให้ได้มาตรฐานและทันสมัย
- ๓ เพื่อให้ได้ผลิตภัณฑ์สมุนไพรอินทรีย์ที่ได้มาตรฐาน มีคุณภาพ เพียงพอต่อความต้องการของตลาด
- ๔ เพื่อสร้างรายได้ สร้างอาชีพแก่ประชาชน
- ๕ เพื่อส่งเสริมการพึ่งตนเองตามแนวเศรษฐกิจพอเพียง

(๒.๒) สถานภาพของโครงการ

- โครงการเดิม โครงการใหม่

(๒.๓) ประเภทของโครงการ

- พัฒนา ดำเนินการปกติ

(๒.๔) ระยะเวลาดำเนินโครงการ ๑ ปี เริ่มต้นปี ๒๕๖๗ กันยายน ๒๕๖๙ สิ้นสุด๑ปี

(๒.๕) สถานที่ดำเนินโครงการ : (ระบุพื้นที่ดำเนินการ เช่น อำเภอ ตำบล หมู่บ้าน เป็นต้น)

ดำเนินการในพื้นที่จังหวัดยโสธร จำนวน ๑๓ กลุ่ม ๒๑๐ ราย

(๓) กลุ่มเป้าหมาย และผู้มีส่วนได้ส่วนเสีย

(๓.๑) กลุ่มเป้าหมาย : กลุ่มเกษตรกรเครือข่ายสมุนไพรอินทรีย์จังหวัดยโสธร

- ๑.กลุ่มแม่บังอร อุ่มบุญ
- ๒.กลุ่มนายเกรียงศักดิ์ เวฬุวนารักษ์
- ๓.กลุ่มนางทองสาย ชิงซัง
- ๔.กลุ่มนางบุญเรือน แก่นจำปา
- ๕.กลุ่มนางวิทยา ไชยบุตร

- ๖.กลุ่มนายสุนทร ทานะเวช
- ๗.กลุ่มนางหนูพิช อัครพราหมณ์
- ๘.กลุ่มปลุกเลิงนกา
- ๙.กลุ่มปลุกโนนเปื่อย
- ๑๐.กลุ่มปลุก นาง ทองจันทร์ อรกุล
- ๑๑.กลุ่มปลุกกุดหิน
- ๑๒.กลุ่มปลุก นาย ถวาย สุขบัติ
- ๑๓.กลุ่มปลุกป่าตัว (เชียงเครือ)

(๓.๒) ผู้มีส่วนได้ส่วนเสีย : ผู้ประกอบการ ผู้ใช้ผลผลิตสมุนไพรอินทรีย์ในจังหวัด/กลุ่มจังหวัด ประชาชน ผู้บริโภคสมุนไพร ภาครัฐกิจเอกชนที่เกี่ยวข้อง ผู้มีส่วนได้ส่วนเสีย และเครือข่ายโรงพยาบาลและรพ.สต. ในเขตสุขภาพที่ ๑๐ ทั้งหมด ๕ จังหวัด ได้แก่ จังหวัดยโสธร มุกดาหาร อำนาจเจริญ อุบลราชธานี และ ศรีสะเกษ

(๔) เป้าหมาย ผลลัพธ์ และผลกระทบโครงการ

(๔.๑) เป้าหมายโครงการ

ตัวชี้วัด กลุ่มเกษตรกรเครือข่ายสมุนไพรอินทรีย์จังหวัดยโสธร จำนวน ๒๑๐ คน ได้รับความรู้พัฒนาศักยภาพเกษตรกรเครือข่าย และ สนับสนุนการผลิตยาสมุนไพรอินทรีย์ ที่ทันสมัย เพื่อเป็นการพัฒนา สถานที่ผลิต ให้ได้มาตรฐาน GMP-WHO

(๔.๒) ผลผลิต -

๑. จำนวนเกษตรกรได้รับการพัฒนาศักยภาพด้านการผลิตสมุนไพรอินทรีย์ที่มีคุณภาพ จำนวน ๑๓ กลุ่ม จำนวน ๒๑๐ คน
๒. ยกระดับโรงงานผลิตสมุนไพรอินทรีย์ ให้ได้มาตรฐานและทันสมัย
๓. ได้ผลิตภัณฑ์สมุนไพรอินทรีย์ที่ได้มาตรฐาน มีคุณภาพ เพียงพอต่อความต้องการของตลาด

(๔.๓) ผลลัพธ์ ๑. กลุ่มเกษตรกร และเครือข่ายมีการสร้างรายได้ สร้างอาชีพ พัฒนาคุณภาพชีวิต

๒. ส่งเสริมการพึ่งตนเองตามแนวเศรษฐกิจพอเพียง

๓. สร้างความเข้มแข็งให้คนจังหวัดยโสธรมีสุขภาพที่ดี สามารถบริโภค และใช้สมุนไพรอย่างยั่งยืนในพื้นที่

(๔.๔) ผลกระทบ :

เชิงบวก : -

เชิงลบ :-

(๕) แนวทางการดำเนินงาน

(แสดงรายละเอียดกิจกรรมที่จะทำภายใต้โครงการที่จังหวัดเสนอขอ และทำเครื่องหมาย ✓ ลงในช่อง
ระยะเวลาที่จะเริ่มดำเนินงานของแต่ละกิจกรรมสำคัญด้วย)

กิจกรรมย่อย		ระยะเวลาที่จะเริ่มดำเนินการ			
		ต.ค. - ธ.ค. ..	ม.ค. - มี.ค. ..	เม.ย. - มิ.ย. ..	ก.ค. - ก.ย. ..
๑	กิจกรรม การปลูกและการขยายพื้นที่ เพาะปลูกสมุนไพรเกษตรอินทรีย์ ขมิ้นชันและไพล มีการออกเยี่ยมแปลง ปลูกสมุนไพรเกษตรอินทรีย์ ตรวจสอบ พื้นที่แนวกันชน ตรวจสอบ ให้ คำแนะนำในการปลูกขมิ้นชันและไพล ในกลุ่มเกษตรกรเครือข่ายโรงพยาบาล กุดชุม ๑๓ กลุ่มปลูก เกษตรกร ๑๐๐ คน	✓	✓		
๒	กิจกรรมอบรมและฝึกปฏิบัติพัฒนา กลุ่มเกษตรกรที่มีความพร้อมในการ แปรรูปวัตถุดิบสมุนไพรอินทรีย์ เตรียม วัตถุดิบขมิ้นชันแห้ง เตรียมวัตถุดิบไพล แห้ง และแปรรูปจากไพลสดเป็นน้ำมัน ไพล เพื่อส่งต่อการผลิตยาสมุนไพร ให้กับโรงพยาบาลกุดชุม เพื่อส่งเสริม การประกอบอาชีพสร้างงานสร้าง รายได้ เกษตรกร ๕๐ คน	✓	✓		
๓	กิจกรรมอบรมและฝึกปฏิบัติการผลิต ผลิตภัณฑ์สมุนไพรอินทรีย์สำเร็จรูป อย่างง่ายเพื่อใช้เป็นยาสมุนไพรประจำ บ้านและจำหน่ายในวิสาหกิจชุมชน เช่น ผลิตลูกประคบสมุนไพร น้ำมันไพล ขี้ผึ้งไพล เกษตรกร ๖๐ คน ขอสนับสนุนงบประมาณในการพัฒนาคัก เกษตรกรเครือข่าย และ การจัดหาครุภัณฑ์ การผลิตยาสมุนไพรอินทรีย์ ที่ทันสมัย เพื่ การพัฒนา สถานที่ผลิต ให้ได้มาตรฐาน GMP-WHO	✓	✓		
๕	การบริหารโครงการ ติดตามให้ คำแนะนำด้านวิชาการแก่เกษตรกร	✓	✓	✓	✓

(๖) วิธีการดำเนินงาน ดำเนินการเอง จ้างเหมา

(๗) วงเงินของโครงการ จำนวน ๕,๑๙๘,๐๐๐ บาท

(ให้กรอกรายละเอียดข้อมูลตามแบบฟอร์มรายละเอียดจำแนกตามงบรายจ่ายด้วย)

(๘) รายงานความสำเร็จของการดำเนินงานที่ผ่านมา

โรงงานผลิตยาสมุนไพรอินทรีย์ โรงพยาบาลกุดชุม มีการผลิตยาสมุนไพรอินทรีย์เพื่อกระจายยาให้กับโรงพยาบาลและรพ.สต. ในเครือข่ายของจังหวัดยโสธรตั้งแต่ปี ๒๕๕๔ โดยผลิตได้เพียงพอกับความต้องการของประชาชนในพื้นที่ รวมทั้งมีการพัฒนาต้นน้ำขยายกลุ่มปลูกสมุนไพรเกษตรอินทรีย์เพื่อสนับสนุนการผลิตยา และในปี ๒๕๖๗ โรงงานผลิตยาสมุนไพร โรงพยาบาลกุดชุมต้องขยายกำลังผลิตยาเข้มข้นแคปซูล และซีฟิ่งไพลให้กับเขตสุขภาพที่ ๑๐ ประกอบด้วย ๕ จังหวัด ได้แก่ จังหวัดยโสธร มุกดาหาร อำนาจเจริญ อุบลราชธานีและศรีสะเกษ ทำให้มีความจำเป็นต้องเพิ่มศักยภาพการผลิต รวมทั้งขยายพื้นที่การปลูกสมุนไพรอินทรีย์เพิ่มขึ้น เป็นประโยชน์กับเกษตรกรในพื้นที่

(๙) ภารกิจขององค์กรปกครองส่วนท้องถิ่น

โครงการไม่ใช่ภารกิจขององค์กรปกครองส่วนท้องถิ่น

โครงการเป็นภารกิจขององค์กรปกครองส่วนท้องถิ่น

(๑๐) ความพร้อมของโครงการ

(๑๐.๑) พื้นที่ดำเนินโครงการ

ดำเนินการได้ทันที หมายถึง ได้ศึกษาความเหมาะสมและกำหนดพื้นที่ดำเนินการหรือได้รับอนุญาตตามกฎหมาย และสามารถดำเนินการได้ทันที

อยู่ในระหว่างเตรียมการ หมายถึง ได้ศึกษาความเหมาะสมและกำหนดพื้นที่ดำเนินการแล้ว แต่อยู่ในระหว่างจัดเตรียมพื้นที่ หรือกำลังแก้ไขปัญหา / อุปสรรคต่างๆ หรือเตรียมการขออนุญาตตามกฎหมาย

อยู่ในระหว่างศึกษาความเหมาะสม และคัดเลือกพื้นที่ดำเนินการ

(๑๐.๒) แบบรูปรายการ/ แผนการปฏิบัติงาน

มี และสมบูรณ์ (ให้ระบุชื่อหน่วยงานเจ้าของรูปแบบรายการที่ใช้)

.....

มีแต่ยังไม่สมบูรณ์ (ให้ระบุชื่อหน่วยงานเจ้าของรูปแบบรายการที่ใช้)

.....

ไม่มี

(๑๐.๓) ความพร้อมของบุคลากร เครื่องมือ และเทคนิคการดำเนินการ

๑) บุคลากรมีประสบการณ์ ทั้งหมด บางส่วน ไม่มีประสบการณ์

๒) เครื่องมือดำเนินการ มี พร้อมดำเนินการได้ทันที

มีบางส่วนและต้องจัดหาเพิ่มเติม

ไม่มี ต้องจัดหาเพิ่มเติม

๓) เทคนิคในการบริหารจัดการ มีประสบการณ์สูง

มีประสบการณ์ปานกลาง

ไม่มีประสบการณ์

(๑๐.๔) ผลกระทบสิ่งแวดล้อม

- ผ่านคณะกรรมการสิ่งแวดล้อมแห่งชาติแล้ว
- อยู่ระหว่างการพิจารณาของคณะกรรมการสิ่งแวดล้อมแห่งชาติ
- คณะกรรมการสิ่งแวดล้อมแห่งชาติยังไม่พิจารณา

(๑๐.๕) รายงานการศึกษาความเหมาะสม (FS)

- ไม่ต้องทำรายงานการศึกษา
- ต้องทำรายงานการศึกษา

(๑๑) วิธีการบริหารจัดการหรือการดูแลบำรุงรักษา เมื่อโครงการแล้วเสร็จ เพื่อให้เกิดความยั่งยืนของโครงการ (ให้ระบุหน่วยงานให้ชัดเจน) :

- ๑๑.๑ แต่งตั้งคณะทำงานติดตามและประเมินผลโครงการ/กิจกรรม
- ๑๑.๒ จัดทำแผนการติดตามผลการดำเนินโครงการ/กิจกรรมหลังโครงการแล้วเสร็จ ๒ ระยะ
 - ระยะที่ ๑. หลังการฝึกอบรมเสร็จสิ้น
 - ระยะที่ ๒. หลังการจ่ายปัจจัยการผลิต
- ๑๑.๓ คณะทำงานติดตามและประเมินผลฯ ติดตามประเมินผลตามแผน
- ๑๑.๔ รายงานผลการติดตามและประเมินผลโครงการต่อผู้ว่าราชการจังหวัดยโสธร

(๑๒) ปัญหา อุปสรรคและข้อจำกัด : -

แบบฟอร์มรายละเอียดจำแนกตามงบรายจ่าย :

งบรายจ่าย – รายการ (ทะเบียนรายการ ประเภทรายการ ของสำนักงบประมาณ)	งบประมาณ		คำชี้แจง
	ปี ๒๕๖๘(ถ้ามี)	ปี ๒๕๖๙	
จังหวัดยโสธร			
<p>แผนงาน : บริหารจังหวัดและกลุ่มจังหวัด</p> <p>ผลผลิต : ด้านการเกษตร</p> <p>โครงการ : โครงการส่งเสริมและพัฒนาศักยภาพการผลิตและการแปรรูปสมุนไพรอินทรีย์</p> <p>กิจกรรมหลัก : ส่งเสริมและพัฒนาศักยภาพการผลิตยาสมุนไพรเพื่อพัฒนากลุ่มเกษตรกรเครือข่ายสมุนไพรอินทรีย์จังหวัดยโสธร</p> <p>"กิจกรรมย่อยที่ ๑ กิจกรรม การปลูกและการขยายพื้นที่เพาะปลูกสมุนไพรเกษตรอินทรีย์ขมิ้นชันและไพล มีการออกเยี่ยมแปลงปลูกสมุนไพรเกษตรอินทรีย์ ตรวจสอบพื้นที่แนวกันชน ตรวจสอบ ให้คำแนะนำในการปลูกขมิ้นชันและไพลในกลุ่มเกษตรกรเครือข่ายโรงพยาบาลกุดชุม ๑๓ กลุ่มปลูก เกษตรกร ๑๐๐ คน</p> <p>๑. งบดำเนินงาน</p> <p>๑.๑ ค่าตอบแทน ใช้สอยและวัสดุ</p> <p>๑.๑.๑ ค่าตอบแทน</p> <p>(๑) ค่าตอบแทนวิทยากร</p> <p>๑.๑.๒ ค่าใช้สอย</p> <p>(๑) ค่าจ้างเหมาบริการ</p>		<p>๕,๑๙๘,๐๐๐</p> <p>๘๘,๕๐๐</p> <p>๓๙,๐๐๐</p> <p>๓๙,๐๐๐</p> <p>๑๖,๕๐๐</p> <p>๑,๕๐๐</p> <p>๑,๕๐๐</p>	<p>-ค่าตอบแทนวิทยากร ชั่วโมง ๆ ละ ๖๐๐ วันละ ๕ ชั่วโมง ออกพื้นที่เป็นเวลา ๑๓ วัน เป็นเงิน ๓๙,๐๐๐ บาท (อบรม ณ ที่ทำการกลุ่มหรือศูนย์หรือแปลงเรียนรู้สมุนไพรของกลุ่มเกษตรกร)</p> <p>-ค่าจ้างเหมาทำป้ายประชาสัมพันธ์ฝึกอบรมโครงการ ๑ ป้าย ๆ ละ ๑,๕๐๐ บาท</p>

งบรายจ่าย – รายการ (ทะเบียนรายการ ประเภทรายการ ของสำนักงบประมาณ)	งบประมาณ		คำชี้แจง
	ปี ๒๕๖๘(ถ้ามี)	ปี ๒๕๖๙	
(๓) ค่าใช้จ่ายในการสัมมนาและฝึกอบรม		๑๕,๐๐๐	เงิน ๑,๕๐๐ บาท
๑.๑.๓ ค่าวัสดุ		๑๐,๐๐๐	-ค่าอาหารกลางวันเกษตรกร ๑๐๐ คน คนละ ๑๐๐ บาทเป็นเงิน ๑๐,๐๐๐ บาท
(๑) ค่าจัดซื้อชุดตรวจดิน		๕,๐๐๐	-ค่าอาหารว่างและเครื่องดื่มเกษตรกรเกษตรกร ๑๐๐ คน คนละ ๒๕ บาท วันละ ๒ มื้อเป็นเงิน ๕,๐๐๐ บาท
(๒) วัสดุการเกษตร		๓๓,๐๐๐	
		๑๓,๐๐๐	-ค่าชุดตรวจดิน ๑๓ ชุด ชุดละ ๑,๐๐๐ เป็นเงิน ๑๓,๐๐๐ บาท
		๑๐,๐๐๐	-ค่าพันธุ์ขมิ้นชัน ๔ ไร่ ๆ ละ ๕๐ กก.ๆ ละ ๕๐ บาท เงิน ๑๐,๐๐๐ บาท
		๑๐,๐๐๐	-ค่าพันธุ์ไพล ๔ ไร่ ๆ ละ ๕๐ กก.ๆ ละ ๕๐ บาท เงิน ๑๐,๐๐๐ บาท
"กิจกรรมย่อยที่ ๒. กิจกรรมอบรมและฝึกปฏิบัติพัฒนากลุ่มเกษตรกรที่มีความพร้อมในการแปรรูปวัตถุดิบสมุนไพรอินทรีย์ เตรียมวัตถุดิบขมิ้นชันแห้ง เตรียมวัตถุดิบไพลแห้ง และแปรรูปจากไพลสดเป็นน้ำมันไพล เพื่อส่งต่อการผลิตยาสมุนไพรให้กับโรงพยาบาลกุดชุม เพื่อส่งเสริมการประกอบอาชีพสร้างงานสร้างรายได้ เกษตรกร ๕๐ คน		๕๕,๐๐๐	
"			
๑. งบดำเนินงาน			
๑.๑ ค่าตอบแทน ใช้สอยและวัสดุ			
๑.๑.๑ ค่าตอบแทน		๑๕,๐๐๐	
(๑) ค่าตอบแทนวิทยากร		๑๕,๐๐๐	-ค่าตอบแทนวิทยากร ชั่วโมง ๆ ละ ๖๐๐ วันละ ๕ ชั่วโมง ออกพื้นที่เป็นเวลา ๕ วัน เป็นเงิน ๑๕,๐๐๐ บาท (อบรม ณ ที่ทำการกลุ่มหรือศูนย์หรือแปลงเรียนรู้สมุนไพรของกลุ่มเกษตรกร)
๑.๑.๒ ค่าใช้สอย			

งบรายจ่าย – รายการ (ทะเบียนรายการ ประเภทรายการ ของสำนักงบประมาณ)	งบประมาณ		คำชี้แจง
	ปี ๒๕๖๘(ถ้ามี)	ปี ๒๕๖๙	
(๑) ค่าจ้างเหมาบริการ		๑,๕๐๐	-ค่าจ้างเหมาทำป้ายประชาสัมพันธ์ผู้ฝึกอบรมโครงการ ๑ ป้าย ๆ ละ ๑,๕๐๐ บาท เงิน ๑,๕๐๐ บาท
(๒) ค่าใช้จ่ายในการสัมมนาและฝึกอบรม		๑,๕๐๐	
๑.๑.๓ ค่าวัสดุ		๙,๐๐๐	-ค่าอาหารกลางวันเกษตรกร ๕๐ คน คนละ ๑๐๐ บาทเป็นเงิน ๕,๐๐๐ บาท -ค่าอาหารว่างและเครื่องดื่มเกษตรกรเกษตรกร ๕๐ คน คนละ ๒๕ บาท วันละ ๒ มือเป็นเงิน ๒,๕๐๐ บาท
(๑) ค่าวัสดุอุปกรณ์ในงานแปรรูปวัตถุดิบสมุนไพร		๕,๐๐๐	
		๒,๕๐๐	
		๓๐,๐๐๐	-ค่าชุดเตรียมวัตถุดิบสมุนไพร ชุดละ ๔๐๐ บาท จำนวน ๕๐ ชุด เป็นเงิน ๒๐,๐๐๐ บาท -ค่าวัสดุอุปกรณ์ในงานเตรียมจำนวน ๕ กลุ่มแปรรูปสมุนไพร งบประมาณกลุ่มละ ๒,๐๐๐ บาท เป็นเงิน ๑๐,๐๐๐ บาท
		๒๐,๐๐๐	
		๑๐,๐๐๐	
"กิจกรรมย่อยที่ ๓. กิจกรรมอบรมและฝึกปฏิบัติการผลิตผลิตภัณฑ์ สมุนไพรอินทรีย์สำเร็จรูปอย่างง่ายเพื่อใช้เป็นยาสมุนไพรประจำ บ้านและจำหน่ายในวิสาหกิจชุมชน เช่น ผลิตลูกประคบสมุนไพร น้ำมันไพล ขี้ผึ้งไพล เกษตรกร ๖๐ คน		๕๕,๕๐๐	-ค่าตอบแทนวิทยากร ชั่วโมง ๆ ละ ๖๐๐ วันละ ๕ ชั่วโมง ออกพื้นที่เป็นเวลา ๕ วัน เป็นเงิน ๑๕,๐๐๐ บาท (อบรม ณ ที่ทำการกลุ่มหรือศูนย์หรือแปลงเรียนรู้ สมุนไพรของกลุ่มเกษตรกร)
๑. งบดำเนินงาน			
๑.๑ ค่าตอบแทน ใช้สอยและวัสดุ		๑๕,๐๐๐	
๑.๑.๑ ค่าตอบแทน		๑๕,๐๐๐	
(๑) ค่าตอบแทนวิทยากร			
๑.๑.๒ ค่าใช้สอย			
(๑) ค่าจ้างเหมาบริการ		๑,๕๐๐	
		๑,๕๐๐	
(๒) ค่าใช้จ่ายในการสัมมนาและฝึกอบรม		๑๐๕,๐๐๐	
		๖,๐๐๐	

งบรายจ่าย – รายการ (ทะเบียนรายการ ประเภทรายการ ของสำนักงบประมาณ)	งบประมาณ		คำชี้แจง
	ปี ๒๕๖๘(ถ้ามี)	ปี ๒๕๖๙	
๑.๑.๓ ค่าวัสดุ (๑) ค่าวัสดุอุปกรณ์ในงานแปรรูปวัตถุดิบสมุนไพร		๓,๐๐๐ ๓๐,๐๐๐ ๒๐,๐๐๐ ๑๐,๐๐๐	-ค่าอาหารว่างและเครื่องดื่มเกษตรกร ๖๐ คน คนละ ๒๕ บาท วันละ ๒ มื้อเป็นเงิน ๓,๐๐๐ บาท -ค่าสารเคมีและวัสดุอื่น รวมทั้งบรรจุภัณฑ์ที่ใช้ในการผลิตยาผลิตลูกประคบสมุนไพร น้ำมันไพล ขี้ผึ้งไพล กลุ่มละ ๔,๐๐๐ บาท จำนวนเกษตรกรวันละ ๕ กลุ่ม เป็นเงิน ๒๐,๐๐๐ บาท -ค่าวัตถุดิบสมุนไพรในการผลิตยา ผลิตลูกประคบสมุนไพร น้ำมันไพล ขี้ผึ้งไพล กลุ่มละ ๒,๐๐๐ บาท จำนวนเกษตรกรวันละ ๕ กลุ่ม เป็นเงิน ๑๐,๐๐๐ บาท
"กิจกรรมย่อยที่ ๔. ขอสนับสนุนงบประมาณในการพัฒนาศักยภาพเกษตรกรเครือข่าย และ การจัดหาครุภัณฑ์สำหรับการผลิตยาสมุนไพรอินทรีย์ ที่ทันสมัย เพื่อเป็นการการพัฒนา สถานที่ผลิตให้ได้มาตรฐาน GMP-WHO " ๒.งบลงทุน ๒.๑ ค่าครุภัณฑ์ (๑) ราคาต่อหน่วยต่ำกว่า ๑ ล้านบาท (๑) ครุภัณฑ์การแพทย์ (๒) ราคาต่อหน่วยตั้งแต่ ๑ ล้านบาทขึ้นไป (๑) ครุภัณฑ์การแพทย์		๕,๐๐๐,๐๐๐ ๔๐๐,๐๐๐ ๙๐๐,๐๐๐ ๑,๕๐๐,๐๐๐ ๑,๒๐๐,๐๐๐ ๑,๐๐๐,๐๐๐	 เครื่องติดฉลากยาอัตโนมัติ จำนวน ๑ เครื่อง เป็นเงิน ๔๐๐,๐๐๐ บาท เครื่องต้มยาสมุนไพร ขนาด ๕๐๐ ลิตร จำนวน ๑ เครื่อง เป็นเงิน ๙๐๐,๐๐๐ บาท เครื่องบรรจุแคปซูลแบบอัตโนมัติ จำนวน ๑ เครื่อง เป็นเงิน ๑,๕๐๐,๐๐๐ บาท เครื่องบรรจุยาน้ำอัตโนมัติแบบ ๔ หัว บรรจุพร้อมปิดฝาขวด จำนวน ๑ เครื่อง เป็นเงิน ๑,๒๐๐,๐๐๐ บาท เครื่องบรรจุยาแผง Blister จำนวน ๑ เครื่อง เป็นเงิน ๑,๐๐๐,๐๐๐ บาท

แบบฟอร์มข้อมูลพื้นฐานโครงการของจังหวัด (ระดับกิจกรรมย่อย)

(๑ ชุด : ๑ กิจกรรมหลัก)
ลำดับความสำคัญ.....

ชื่อโครงการ : โครงการส่งเสริมและพัฒนาศักยภาพการผลิตและการแปรรูปสมุนไพรอินทรีย์

กิจกรรมหลัก : การส่งเสริมและพัฒนาศักยภาพการผลิตและการแปรรูปสมุนไพรอินทรีย์

วงเงิน ๒๖๖,๘๕๐ บาท

ยุทธศาสตร์ชาติ ยุทธศาสตร์ที่ ๒ ด้านการสร้างความสามารถในการแข่งขัน

แผนแม่บทฯ : การสร้างโอกาสด้านสังคมแผนงานแผนงาน

ประเด็นการพัฒนาของจังหวัดที่ ๑ : ส่งเสริมเกษตรอินทรีย์ครบวงจร และได้มาตรฐาน

แผนงาน : ส่งเสริมการพัฒนาผลิตภัณฑ์สุขภาพและการแพทย์

หน่วยดำเนินการ : ศูนย์ส่งเสริมและพัฒนาอาชีพการเกษตรจังหวัดยโสธร

ผู้รับผิดชอบ : ตำแหน่ง : นายบุญมี แก้วสวัสดิ์ ตำแหน่ง : ผู้อำนวยการศูนย์ส่งเสริมและพัฒนาอาชีพยโสธรสถานที่ติดต่อ
ศูนย์ส่งเสริมและพัฒนาอาชีพการเกษตร หมายเลขโทรศัพท์ ๐๔๕-๗๗๓-๒๖๕

(๑) หลักการและเหตุผล

(๑.๑) ที่มา : การส่งเสริมการผลิตและการแปรรูปสมุนไพรอินทรีย์การผลิตทางพืชที่เป็นทางเลือกอีกอาชีพหนึ่งที่สามารถแก้ปัญหาความยากจน ฉะนั้นในการแก้ปัญหาเร่งด่วน โดยการฝึกอบรมอาชีพด้านการเกษตรโดยเฉพาะการผลิตและแปรรูปสมุนไพรทั่วไป สามารถนำมาแปรรูปทำเป็นยาสมุนไพร สำหรับใช้ในการบริโภคได้ เนื่องจากพืชสมุนไพรมีประโยชน์และสามารถใช้รักษาโรคได้หลายชนิด ตลอดจนกระแสการใช้สมุนไพรทำให้สมุนไพรได้รับความสนใจและความนิยมเพิ่มมากขึ้นอย่างกว้างขวาง มีโอกาสที่จะสร้างอาชีพเสริมเพิ่มรายได้อย่างต่อเนื่อง ดังนั้น การส่งเสริมการผลิตและการแปรรูปสมุนไพรอินทรีย์ สามารถดำเนินการได้ในพื้นที่ของเกษตรกรในจังหวัดยโสธร

(๑.๒) สรุปสาระสำคัญ

สภาพปัญหา / ความต้องการ : จะสามารถทำให้เกษตรกรมีรายได้จากการผลิตและการแปรรูปพืชสมุนไพรในระยะเวลาอันสั้นและเป็นอาชีพเสริมเพิ่มรายได้แก่เกษตรกรอีกทางหนึ่ง สามารถเพิ่มรายได้ ลดรายจ่ายในครัวเรือนเกิดการสร้างงานสร้างอาชีพในชุมชน และมีการพัฒนาอย่างยั่งยืนได้

ความเร่งด่วน : (ระบุระดับความจำเป็นเร่งด่วน) :

(๒) ข้อมูลทั่วไปของโครงการ

(๒.๑) วัตถุประสงค์ของโครงการ เพื่อให้เกษตรกรในพื้นที่จังหวัดยโสธรมีรายได้จากการผลิตและแปรรูปสมุนไพร มีอาชีพเสริมจากการทำอาชีพหลัก สามารถสร้างอาชีพในชุมชนได้ และเชื่อมโยงเครือข่ายผู้ผลิตสมุนไพรอินทรีย์

(๒.๒) สถานภาพของโครงการ

โครงการเดิม โครงการใหม่

(๒.๓) ประเภทของโครงการ

พัฒนา ดำเนินการปกติ

(๒.๔) ระยะเวลาดำเนินโครงการ ๑ ปี เริ่มต้นปี ๒๕๖๘ สิ้นสุดปี ๒๕๖๙

(๒.๕) สถานที่ดำเนินโครงการ : (ระบุพื้นที่ดำเนินการ เช่น อำเภอ ตำบล หมู่บ้าน เป็นต้น) จังหวัดยโสธร อ.เมือง

อ.ทรายมูล อ.ป่าดัว อ.กุดชุม อ.เลิงนกทา

(๓) กลุ่มเป้าหมาย และผู้มีส่วนได้ส่วนเสีย

(๓.๑) กลุ่มเป้าหมาย : เกษตรกรกลุ่มสมุนไพร หรือเกษตรกรกลุ่มอื่นที่สนใจ ๑๕๐ ราย

(๓.๒) ผู้มีส่วนได้ส่วนเสีย : เกษตรกรกลุ่มสมุนไพร ผู้เข้าร่วมโครงการ และ เกษตรกรกลุ่มอื่น

(๔) เป้าหมาย ผลลัพธ์ และผลกระทบโครงการ

(๔.๑) เป้าหมายโครงการ

ตัวชี้วัด เกษตรกรมีรายได้เพิ่มขึ้น ร้อยละ ๕ ต่อปี

ผลผลิต เกษตรกรที่ร่วมโครงการได้รับความรู้การผลิตและการแปรรูปสมุนไพร ปีละ ๑๕๐ ราย และมีชนิดสินค้าเกษตรอินทรีย์เพิ่มจากพืชหลัก ผลลัพธ์ เกษตรกรที่ร่วมโครงการมีรายได้เพิ่มขึ้น ร้อยละ ๕ ต่อปี ลดรายจ่ายได้ ร้อยละ ๓ ต่อปี เกษตรกรได้รับความรู้ความเข้าใจในกระบวนการผลิตและการแปรรูปสมุนไพร สามารถนำไปปฏิบัติได้และประกอบอาชีพหลักหรืออาชีพเสริมได้

(๔.๒) ผลผลิต ๑. เกษตรกรที่ร่วมโครงการได้รับการฝึกอบรม การผลิตและฝึกปฏิบัติการแปรรูปสมุนไพร ปีละ ๑๕๐ ราย

๒. มีผลิตภัณฑ์แปรรูปจากพืชสมุนไพรเพิ่ม.

(๔.๓) ผลลัพธ์ เกษตรที่ร่วมโครงการมีรายได้เพิ่มขึ้น ร้อยละ ๕ ต่อปี ลดรายจ่ายได้ ร้อยละ ๓ ต่อปี

(๔.๔) ผลกระทบ :

เชิงบวก :-

เชิงลบ :-

(๕) แนวทางการดำเนินงาน

(แสดงรายละเอียดกิจกรรมที่จะทำภายใต้โครงการที่จังหวัดเสนอขอ และทำเครื่องหมาย ✓ ลงในช่องระยะเวลาที่จะเริ่มดำเนินงานของแต่ละกิจกรรมสำคัญด้วย)

กิจกรรมย่อย	ระยะเวลาที่จะเริ่มดำเนินการ			
	ต.ค. - ธ.ค. ..	ม.ค. - มี.ค. ..	เม.ย. - มิ.ย. ..	ก.ค. - ก.ย. ..
การจัดเวทีเกษตรกรผู้นำกลุ่มพืชสมุนไพร และการฝึกผู้นำ				
๑ ด้านสมุนไพร	✓	✓	✓	✓
๒ การฝึกอบรมแปรรูปสมุนไพร	✓	✓	✓	✓

(๖) วิธีการดำเนินงาน ดำเนินการเอง จ้างเหมา

(๗) วงเงินของโครงการ จำนวน ๒๖๖,๘๕๐ บาท

(๗.๑) กิจกรรมย่อยที่ ๑ การจัดเวทีผู้นำกลุ่มพืชสมุนไพรและการฝึกผู้นำด้านสมุนไพร วงเงิน ๒๘,๘๕๐ บาท

ค่าตอบแทน ใช้สอยวัสดุ

ค่าตอบแทนวิทยากร ๓,๖๐๐ บาท

ค่าเบี้ยเลี้ยง ค่าเช่าที่พักและค่าพาหนะ ๑๐,๐๐๐ บาท

ค่าจ้างเหมาบริการ ๑,๐๐๐ บาท

ค่าใช้จ่ายในการสัมมนาและฝึกอบรม ๗,๕๐๐ บาท

ค่าวัสดุสนามและการฝึก ๒,๐๐๐ บาท

ค่าวัสดุสำนักงาน ๑,๒๕๐ บาท

(๗.๒) กิจกรรมย่อยที่ ๒ การฝึกอบรมแปรรูปสมุนไพร วงเงิน ๒๓๘,๐๐๐ บาท

ค่าตอบแทน ใช้สอยวัสดุ

ค่าตอบแทนวิทยากร ๑๒,๐๐๐ บาท

ค่าเบี้ยเลี้ยงและค่าพาหนะ ๑๕,๐๐๐ บาท

ค่าจัดทำป้ายและเอกสารฝึกอบรม ๒๐,๐๐๐ บาท

ค่าวัสดุสำนักงาน ๗,๕๐๐ บาท

ค่าวัสดุสนามและการฝึก ๒๕,๐๐๐ บาท

ค่าวัสดุเชื้อเพลิงและหล่อลื่น ๑๐,๐๐๐ บาท

ค่าวัสดุการเกษตร ๑๑๕,๕๐๐ บาท

(๘) รายงานความสำเร็จของการดำเนินงานที่ผ่านมา

จากการดำเนินการโครงการตั้งแต่ ปีงบประมาณ ๒๕๖๖ ถึงปีงบประมาณปี ๒๕๖๗ กลุ่มเกษตรกรให้ความสนใจ และมีผู้นำเกษตรกรกลุ่มสมุนไพรมานำไปต่อยอด เพื่อสร้างเครือข่ายในภายภาคหน้า

(๙) ภารกิจขององค์กรปกครองส่วนท้องถิ่น

- โครงการไม่ใช่ภารกิจขององค์กรปกครองส่วนท้องถิ่น
 โครงการเป็นภารกิจขององค์กรปกครองส่วนท้องถิ่น

(๑๐) ความพร้อมของโครงการ

(๑๐.๑) พื้นที่ดำเนินโครงการ

- ดำเนินการได้ทันที หมายถึง ได้ศึกษาความเหมาะสมและกำหนดพื้นที่ดำเนินการหรือได้รับอนุญาตตามกฎหมาย และสามารถดำเนินการได้ทันที
 อยู่ในระหว่างเตรียมการ หมายถึง ได้ศึกษาความเหมาะสมและกำหนดพื้นที่ดำเนินการแล้ว แต่อยู่ในระหว่างจัดเตรียมพื้นที่ หรือกำลังแก้ไขปัญหา / อุปสรรคต่างๆ หรือเตรียมการขออนุญาตตามกฎหมาย
 อยู่ในระหว่างศึกษาความเหมาะสม และคัดเลือกพื้นที่ดำเนินการ

(๑๐.๒) แบบสรุปรายการ/ แผนการปฏิบัติงาน

- มี และสมบูรณ์ (ให้ระบุชื่อหน่วยงานเจ้าของรูปแบบรายการที่ใช้)

 มีแต่ยังไม่สมบูรณ์ (ให้ระบุชื่อหน่วยงานเจ้าของรูปแบบรายการที่ใช้)

 ไม่มี

(๑๐.๓) ความพร้อมของบุคลากร เครื่องมือ และเทคนิคการดำเนินการ

- ๑) บุคลากรมีประสบการณ์ ทั้งหมด บางส่วน ไม่มีประสบการณ์
 ๒) เครื่องมือดำเนินการ มี พร้อมดำเนินการได้ทันที
 มีบางส่วนและต้องจัดหาเพิ่มเติม
 ไม่มี ต้องจัดหาเพิ่มเติม
 ๓) เทคนิคในการบริหารจัดการ มีประสบการณ์สูง
 มีประสบการณ์ปานกลาง
 ไม่มีประสบการณ์

(๑๐.๔) ผลกระทบสิ่งแวดล้อม

- ผ่านคณะกรรมการสิ่งแวดล้อมแห่งชาติแล้ว
 อยู่ระหว่างการพิจารณาของคณะกรรมการสิ่งแวดล้อมแห่งชาติ
 คณะกรรมการสิ่งแวดล้อมแห่งชาติยังไม่พิจารณา

(๑๐.๕) รายงานการศึกษาความเหมาะสม (FS)

- ไม่ต้องทำรายงานการศึกษา
 ต้องทำรายงานการศึกษา

(๑๑) วิธีการบริหารจัดการหรือการดูแลบำรุงรักษา เมื่อโครงการแล้วเสร็จ เพื่อให้เกิดความยั่งยืนของโครงการ (ให้ระบุหน่วยงานให้ชัดเจน) :

-

(๑๒) ปัญหา อุปสรรคและข้อจำกัด :

-

แบบฟอร์มรายละเอียดจำแนกตามงบรายจ่าย :

งบรายจ่าย – รายการ (ทะเบียนรายการ ประเภทรายการ ของสำนักงบประมาณ)	งบประมาณ		คำชี้แจง
	ปี ๒๕๖๘(ถ้ามี)	ปี ๒๕๖๙	
จังหวัดยโสธร แผนงาน : บริหารจังหวัดและกลุ่มจังหวัด ผลผลิต : ด้านการเกษตร โครงการ : โครงการส่งเสริมและพัฒนาศักยภาพการผลิตและการแปรรูปสมุนไพรอินทรีย์			
กิจกรรมหลัก : การส่งเสริมและพัฒนาศักยภาพการผลิตและการแปรรูปสมุนไพรอินทรีย์		๒๖๖,๘๕๐	
กิจกรรมย่อยที่ ๑ การฝึกอบรมแปรรูปสมุนไพร ๑. งบดำเนินงาน ๑.๑ ค่าตอบแทน ใช้สอยและวัสดุ ๑.๑.๑ ค่าตอบแทน (๑) ค่าตอบแทนวิทยากร ๑.๑.๒ ค่าใช้สอย (๑) ค่าเบี้ยเลี้ยง ค่าเช่าที่พักและค่าพาหนะ (๒) ค่าจ้างเหมาบริการ (๓) ค่าใช้จ่ายในการสัมมนาและฝึกอบรม		๒๓๘,๐๐๐ ๑๒,๐๐๐ ๑๒,๐๐๐ ๗๓,๐๐๐ ๑๕,๐๐๐ ๕,๐๐๐ ๕,๐๐๐ ๑๕,๐๐๐ ๒๒,๕๐๐ ๑๐,๕๐๐	ค่าตอบแทนวิทยากร จำนวน ๔ ชั่วโมงๆ ละ ๖๐๐ บาท จำนวน ๕ จุด เป็นเงิน ๑๒,๐๐ บาท ค่าพาหนะ จำนวน ๑๕๐ คนๆ ละ ๑๐๐ บาท เป็นเงิน ๑๕,๐๐๐ บาท ค่าจ้างเหมาจัดทำป้ายในการฝึกอบรม จำนวน ๓ ป้าย เป็นเงิน ๕,๐๐๐ บาท ค่าจัดเตรียมสถานที่ ๕ ครั้ง ครั้งละ ๑,๐๐๐ บาท เป็นเงิน ๕,๐๐๐ บาท ค่าเอกสารในการฝึกอบรม จำนวน ๑๕๐ ชุดๆ ละ ๑๐๐ บาท เป็นเงิน ๑๕,๐๐๐ บาท ค่าอาหาร จำนวน ๑๕๐ คนๆ ละ ๑๕๐ บาท จำนวน ๑ มื้อ เป็นเงิน ๒๒,๕๐๐ บาท ค่าอาหารว่างและเครื่องดื่ม จำนวน ๑๕๐ คนๆ ละ ๓๕ บาท จำนวน ๒ มื้อ เป็นเงิน ๑๐,๕๐๐ บาท

งบรายจ่าย - รายการ (ทะเบียนรายการ ประเภทรายการ ของสำนักงบประมาณ)	งบประมาณ		ค่าใช้จ่าย
	ปี ๒๕๖๘(ถ้ามี)	ปี ๒๕๖๙	
๑.๑.๓ ค่าวัสดุ (๑) วัสดุสำนักงาน (๒) วัสดุสนามและการฝึก (๓) วัสดุเชื้อเพลิงและหล่อลื่น (๔) วัสดุการเกษตร		๑๕๓,๐๐๐ ๗,๕๐๐ ๒๐,๐๐๐ ๑๐,๐๐๐ ๑๑๕,๕๐๐	ค่าวัสดุสำนักงานเป็นเงิน ๗,๕๐๐ บาท ค่าวัสดุสาริการแปรรูป เป็นเงิน ๒๐,๐๐๐ บาท ค่าวัสดุเชื้อเพลิงและหล่อลื่น เป็นเงิน ๑๐,๐๐๐ บาท สนับสนุนวัสดุการเกษตรสำหรับผู้ผ่านการฝึกอบรม จำนวน ๑๕๐ คน ๆ ละ ๗๗๐ บาท
กิจกรรมย่อยที่ ๒ การจัดเวทีผู้นำด้านการผลิตและแปรรูปสมุนไพร ๑. งบดำเนินงาน ๑.๑ ค่าตอบแทน ใช้สอยและวัสดุ ๑.๑.๑ ค่าตอบแทน (๑) ค่าวิทยากร ๑.๑.๒ ค่าใช้สอย (๑) ค่าเบี้ยเลี้ยง ค่าเช่าที่พักและค่าพาหนะ (๓) ค่าจ้างเหมา (๓) ค่าใช้จ่ายในการสัมมนาและฝึกอบรม ๑.๑.๓ ค่าวัสดุ (๑) วัสดุสำนักงาน		๒๘,๘๕๐ ๓,๖๐๐ ๓,๖๐๐ ๒๔,๐๐๐ ๑๐,๐๐๐ ๑,๐๐๐ ๒,๐๐๐ ๗,๕๐๐ ๓,๕๐๐ ๑,๒๕๐ ๑,๒๕๐	ค่าตอบแทนวิทยากร จำนวน ๖ ชั่วโมงๆ ละ ๖๐๐ บาท เป็นเงิน ๓,๖๐๐ บาท ค่าพาหนะ จำนวน ๕๐ คนๆ ละ ๒๐๐ บาท เป็นเงิน ๑๐,๐๐๐ บาท ค่าจ้างเหมาจัดทำป้าย จำนวน ๑ ป้าย เป็นเงิน ๑,๐๐๐ บาท ค่าเตรียมสถานที่และเครื่องเสียง ๑ วัน ค่าอาหาร จำนวน ๕๐ คนๆ ละ ๑๕๐ บาท จำนวน ๑ มื้อ เป็นเงิน ๗,๕๐๐ บาท ค่าอาหารว่าง จำนวน ๕๐ คนๆ ละ ๓๕ บาท ๒ มื้อ เป็นเงิน ๓,๕๐๐ บาท ค่าวัสดุสำนักงาน จำนวน ๕๐ คน ๆ ละ ๒๕ บาท เป็นเงิน ๑,๒๕๐ บาท

แบบฟอร์มข้อมูลพื้นฐานโครงการของจังหวัด (ระดับกิจกรรมย่อย) (๑ ชุด : ๑ กิจกรรมหลัก)

ลำดับความสำคัญ.....

ชื่อโครงการ : การส่งเสริมการตลาดและช่องทางการจำหน่ายสมัยใหม่ทั้งในและต่างประเทศ

กิจกรรมหลัก : ส่งเสริมการตลาดและช่องทางการจำหน่ายสมัยใหม่ทั้งในและต่างประเทศ

วงเงิน ๓,๐๐๐,๐๐๐ บาท

ยุทธศาสตร์ชาติ : การสร้างขีดความสามารถในการแข่งขัน

แผนแม่บทฯ : การเกษตร

ประเด็นการพัฒนาของจังหวัด : ประเด็นการพัฒนาที่ ๑ ส่งเสริมเกษตรอินทรีย์ครบวงจรและได้มาตรฐาน

แผนงาน : ส่งเสริมการตลาดและช่องทางการจำหน่ายสมัยใหม่ทั้งในและต่างประเทศ

หน่วยดำเนินการ : สำนักงานพาณิชย์จังหวัดยโสธร

ผู้รับผิดชอบ : นางสาวนงคันช อุดมคำ ตำแหน่ง : พาณิชย์จังหวัดยโสธร สถานที่ติดต่อ สำนักงานพาณิชย์จังหวัดยโสธร

หมายเลขโทรศัพท์ ๐ ๔๕๕๘ ๖๐๖๓

(๑) หลักการและเหตุผล

(๑.๑) ที่มา : จังหวัดยโสธร กำหนดเป้าหมายการพัฒนาจังหวัดไว้ว่า “ยโสธรเมืองเกษตรอินทรีย์ เมืองแห่งวิถีอีสาน” และกำหนดเป้าหมายเพิ่มพื้นที่เกษตรอินทรีย์ให้มีจำนวน ๔๒๐,๐๐๐ ไร่ ในปี ๒๕๗๐ เพื่อให้มีผลผลิตเกษตรอินทรีย์เพิ่มขึ้นและหลากหลายชนิดมากขึ้น มีหน่วยงานภาครัฐและเอกชนที่ดำเนินงานหลายหน่วยงาน โดยมีกิจกรรมต่าง ๆ เช่น การอบรมให้ความรู้ด้านต่าง ๆ เพื่อยกระดับมาตรฐานของสินค้าให้เป็นที่ยอมรับของผู้บริโภค ตลอดจนการนำกลุ่มเข้าร่วมงานแสดงและจำหน่ายสินค้าในจังหวัดต่าง ๆ ของประเทศไทยและต่างประเทศ เพื่อให้กลุ่มเกษตรกรมีช่องทางการจำหน่ายสินค้าเพิ่มขึ้น มีการพัฒนาด้านการตลาด สามารถเชื่อมโยงเครือข่าย รวมทั้งเพื่อสร้างภาพลักษณ์ และประชาสัมพันธ์สินค้าเกษตรอินทรีย์ของจังหวัดยโสธรให้เป็นที่รู้จักอย่างแพร่หลาย

(๑.๒) สรุปสาระสำคัญ : ปัจจุบันพฤติกรรมผู้บริโภคได้เปลี่ยนไปสู่กระแสรักสุขภาพ การคำนึงถึงสภาพแวดล้อม สุขอนามัย ส่งผลให้ความต้องการของสินค้าที่มีคุณลักษณะดังกล่าวขยายตัวเพิ่มขึ้นอย่างต่อเนื่อง และประกอบกับสินค้าเกษตรอินทรีย์และเกษตรปลอดภัยที่จังหวัดยโสธรส่งเสริมให้มีการผลิต ยังไม่มีตลาดที่รองรับแน่นอน และสถาบันเกษตรกรผู้ผลิตยังขาดทักษะทางด้านการตลาด และการเข้าถึงตลาดอย่างแท้จริง จึงจำเป็นต้องมีการดำเนินกิจกรรมด้านการตลาดที่สอดคล้องกับผลผลิตสินค้าเกษตรอินทรีย์ของจังหวัดยโสธร ที่จะมีปริมาณเพิ่มมากขึ้น ให้มีความต่อเนื่องเพื่อพัฒนาการผลิตการตลาดสู่เกษตรอินทรีย์ที่สามารถพึ่งพาตนเองได้อย่างยั่งยืน

(๒) ข้อมูลทั่วไปของโครงการ

(๒.๑) วัตถุประสงค์ของโครงการ :

๑. เพื่อส่งเสริม เพิ่มขีดความสามารถด้านการตลาด
๒. เพื่อเป็นการสร้างความมั่นใจ และสร้างภาพลักษณ์สินค้าเกษตรอินทรีย์ให้ผู้ซื้อ ผู้บริโภคทั้งในและต่างประเทศได้รู้จักและมั่นใจในคุณภาพสินค้าเกษตรอินทรีย์ของจังหวัดยโสธร
๓. เพื่อขยายโอกาสการจำหน่ายสินค้าเกษตรอินทรีย์ แสวงหาพันธมิตรทางธุรกิจและการค้าทั้งในและต่างประเทศ

(๒.๒) สถานภาพของโครงการ

โครงการเดิม โครงการใหม่

(๒.๓) ประเภทของโครงการ

พัฒนา ดำเนินการปกติ

(๒.๔) ระยะเวลาดำเนินโครงการ ๑ ปี เริ่มต้นปี ตุลาคม ๒๕๖๘ สิ้นสุดปี กันยายน ๒๕๖๙

(๒.๕) สถานที่ดำเนินโครงการ : พื้นที่ในจังหวัดยโสธร พื้นที่ต่างจังหวัด หรือพื้นที่ต่างภูมิภาค

(๓) กลุ่มเป้าหมาย และผู้มีส่วนได้ส่วนเสีย

(๓.๑) กลุ่มเป้าหมาย : ผู้ประกอบการ/เกษตรกร/กลุ่มเกษตรกร ในจังหวัดยโสธร

(๓.๒) ผู้มีส่วนได้ส่วนเสีย : ๑. ประชาชนและผู้บริโภคทั่วไป

๒. ผู้ผลิตและผู้ประกอบการสินค้าปลอดภัยและสินค้าเกษตรอินทรีย์

(๔) เป้าหมาย ผลลัพธ์ และผลกระทบโครงการ

(๔.๑) เป้าหมายโครงการ

ตัวชี้วัด : ผู้ประกอบการ/เกษตรกร/กลุ่มเกษตรกร ในจังหวัดยโสธร ได้รับการส่งเสริมการขยายโอกาสทางการตลาด จำนวน ๑๖๐ ราย

(๔.๒) ผลผลิต : ๑. ส่งเสริม/พัฒนาจุดจำหน่าย/ตลาดจำหน่ายสินค้าระดับประเทศ

๒. เพิ่มช่องทางการตลาดและขยายโอกาสทางการตลาด ๔ กิจกรรม

๓. เกษตรกร ผู้ประกอบการเข้าร่วมกิจกรรม ๑๖๐ ราย

(๔.๓) ผลลัพธ์ : ๑. มูลค่าการค้าไม่น้อยกว่า ๒๐ ล้านบาท

๒. ผู้ผลิต ผู้ประกอบการสินค้าเกษตรอินทรีย์มีช่องทางการจำหน่ายเพิ่มขึ้น

๓. ประชาชน ผู้บริโภคทั้งในและต่างประเทศรู้จักและมั่นใจในคุณภาพสินค้าเกษตร

อินทรีย์ของจังหวัดยโสธร

(๔.๔) ผลกระทบ :

เชิงบวก : ผู้ประกอบการ/เกษตรกร/กลุ่มเกษตรกร ในจังหวัดยโสธร ได้รับการส่งเสริมการขยายโอกาสทางการตลาด จำนวน ๑๖๐ ราย

เชิงลบ -

(๕) แนวทางการดำเนินงาน

(แสดงรายละเอียดกิจกรรมที่จะทำภายใต้โครงการที่จังหวัดเสนอขอ และทำเครื่องหมาย ✓ ลงในช่องระยะเวลาที่จะเริ่มดำเนินงานของแต่ละกิจกรรมสำคัญด้วย)

กิจกรรมย่อย	ระยะเวลาที่จะเริ่มดำเนินการ			
	ต.ค. - ธ.ค. ๖๘	ม.ค. - มี.ค. ๖๙	เม.ย. - มิ.ย. ๖๙	ก.ค. - ก.ย. ๖๙
กิจกรรมหลัก : ส่งเสริมการตลาดและช่องทาง การจำหน่ายสมัยใหม่ทั้งในและ ต่างประเทศ				
- จัดประชุมสัมมนาเจรจาการค้าและ จับคู่ธุรกิจ รวม ๑ ครั้ง ๒ วัน จำนวน ๑๐๐ ราย งบประมาณ ๔๐๐,๐๐๐ บาท		✓		
- จัดประชุมเชิงปฏิบัติการและพัฒนา			✓	

กิจกรรมย่อย	ระยะเวลาที่จะเริ่มดำเนินการ			
	ต.ค. - ธ.ค. ๖๘	ม.ค. - มี.ค. ๖๙	เม.ย. - มิ.ย. ๖๙	ก.ค. - ก.ย. ๖๙
ศักยภาพด้านการตลาดของ ผู้ประกอบการและเจ้าหน้าที่ฯ รวม ๒๐ ราย จำนวน ๑ ครั้ง ๓ วัน ๒ คืน ณ พื้นที่ต่างจังหวัด งบประมาณ ๒๐๐,๐๐๐ บาท				
- จัดกิจกรรม Road Show เพื่อ เชื่อมโยงสินค้าหรือผลิตภัณฑ์เกษตร อินทรีย์และเกษตรปลอดภัย จำนวน ๑ ครั้ง ๕ วัน จำนวน ๒๐ ราย ในพื้นที่ต่าง ภูมิภาค งบประมาณ ๔๐๐,๐๐๐ บาท	✓			
- เข้าร่วมงานแสดงสินค้าอาหาร/ สินค้าเกษตรอินทรีย์ (งาน ระดับประเทศ) จำนวน ๑ ครั้ง ๕ วัน จำนวน ๑๐ คูหา งบประมาณ ๒,๐๐๐,๐๐๐ บาท			✓	

(๖) วิธีการดำเนินงาน ดำเนินการเอง จ้างเหมา

(๗) วงเงินของโครงการ จำนวน ๓,๐๐๐,๐๐๐.- บาท

(ให้กรอกรายละเอียดข้อมูลตามแบบฟอร์มรายละเอียดจำแนกตามงบรายจ่ายด้วย)

(๘) รายงานความสำเร็จของการดำเนินงานที่ผ่านมา

(ให้กรอกรายละเอียดโครงการที่มีการใช้ระยะเวลาในการดำเนินการมากกว่าหนึ่งปี และโครงการที่มีการดำเนินการเป็นประจำทุกปี เช่น โครงการกระตุ้นการท่องเที่ยวประจำปี โครงการที่ดำเนินกิจกรรมเดิมแต่เปลี่ยนหรือขยายพื้นที่ดำเนินการหรือกลุ่มเป้าหมาย เป็นต้น โดยให้แสดงรายละเอียดผลการดำเนินงาน และความสำเร็จในการดำเนินงานในปีที่ผ่านมา รวมทั้งต้องแสดงความก้าวหน้าในการบรรลุวัตถุประสงค์ และค่าเป้าหมายที่กำหนดไว้ในแผนพัฒนาจังหวัดและแผนพัฒนากลุ่มจังหวัด)

(๙) ภารกิจขององค์กรปกครองส่วนท้องถิ่น

โครงการไม่ใช่ภารกิจขององค์กรปกครองส่วนท้องถิ่น

โครงการเป็นภารกิจขององค์กรปกครองส่วนท้องถิ่น

(๑๐) ความพร้อมของโครงการ

(๑๐.๑) พื้นที่ดำเนินโครงการ

- ดำเนินการได้ทันที หมายถึง ได้ศึกษาความเหมาะสมและกำหนดพื้นที่ดำเนินการหรือได้รับอนุญาตตามกฎหมาย และสามารถดำเนินการได้ทันที
- อยู่ในระหว่างเตรียมการ หมายถึง ได้ศึกษาความเหมาะสมและกำหนดพื้นที่ดำเนินการแล้ว แต่อยู่ในระหว่างจัดเตรียมพื้นที่ หรือกำลังแก้ไขปัญหา / อุปสรรคต่าง ๆ หรือเตรียมการขออนุญาตตามกฎหมาย
- อยู่ในระหว่างศึกษาความเหมาะสม และคัดเลือกพื้นที่ดำเนินการ

(๑๐.๒) แบบสรุปรายการ/ แผนการปฏิบัติงาน

- มี และสมบูรณ์ (ให้ระบุชื่อหน่วยงานเจ้าของรูปแบบรายการที่ใช้)
.....
- มีแต่ยังไม่สมบูรณ์ (ให้ระบุชื่อหน่วยงานเจ้าของรูปแบบรายการที่ใช้)
.....
- ไม่มี

(๑๐.๓) ความพร้อมของบุคลากร เครื่องมือ และเทคนิคการดำเนินการ

- ๑) บุคลากรมีประสบการณ์ ทั้งหมด บางส่วน ไม่มีประสบการณ์
- ๒) เครื่องมือดำเนินการ มี พร้อมดำเนินการได้ทันที
 มีบางส่วนและต้องจัดหาเพิ่มเติม
 ไม่มี ต้องจัดหาเพิ่มเติม
- ๓) เทคนิคในการบริหารจัดการ มีประสบการณ์สูง
 มีประสบการณ์ปานกลาง
 ไม่มีประสบการณ์

(๑๐.๔) ผลกระทบสิ่งแวดล้อม

- ผ่านคณะกรรมการสิ่งแวดล้อมแห่งชาติแล้ว
- อยู่ระหว่างการพิจารณาของคณะกรรมการสิ่งแวดล้อมแห่งชาติ
- คณะกรรมการสิ่งแวดล้อมแห่งชาติยังไม่พิจารณา

(๑๐.๕) รายงานการศึกษาความเหมาะสม (FS)

- ไม่ต้องทำรายงานการศึกษา
- ต้องทำรายงานการศึกษา

(๑๑) วิธีการบริหารจัดการหรือการดูแลบำรุงรักษา เมื่อโครงการแล้วเสร็จ เพื่อให้เกิดความยั่งยืนของโครงการ (ให้ระบุหน่วยงานให้ชัดเจน) :

๑๑.๑ หน่วยงานที่เกี่ยวข้องให้การสนับสนุนการจัดกิจกรรมทางการตลาดและจัดประชาสัมพันธ์สินค้าเกษตรปลอดภัย เกษตรอินทรีย์และผลิตภัณฑ์ ของจังหวัดให้เป็นที่รู้จักและยอมรับของผู้บริโภค

๑๑.๒ ส่งเสริมด้านความรู้ ความเข้าใจด้านการผลิตที่ตรงตามความต้องการของตลาดแก่กลุ่มเกษตรกร/ผู้ประกอบการ/ผู้ผลิตสินค้าเกษตรปลอดภัย เกษตรอินทรีย์ อย่างต่อเนื่อง

๑๑.๓ ส่งเสริมการรวมกลุ่มผู้ผลิต เพื่อเพิ่มอำนาจการต่อรอง และเสริมสร้างเครือข่ายการผลิตและการตลาด

(๑๒) ปัญหา อุปสรรคและข้อจำกัด :

๑๒.๑ การผลิตสินค้าของกลุ่มผู้ผลิตสินค้าเกษตรปลอดภัยและเกษตรอินทรีย์ของจังหวัดไม่หลากหลาย

๑๒.๒ การผลิตสินค้าเกษตรปลอดภัยและเกษตรอินทรีย์เป็นการผลิตที่ไม่ต่อเนื่อง มีจำนวนไม่แน่นอนขึ้นอยู่กับฤดูกาล สภาพภูมิอากาศ

แบบฟอร์มรายละเอียดจำแนกตามงบรายจ่าย (๑ ชุด : ๑ กิจกรรมหลัก)

งบรายจ่าย – รายการ (ทะเบียนรายการ ประเภทรายการ ของสำนักงบประมาณ)	งบประมาณ		ค่าใช้จ่าย
	พ.ศ.๒๕๖๗ (ถ้ามี)	พ.ศ. ๒๕๖๘	
<p>แผนงาน : ยุทธศาสตร์ส่งเสริมการพัฒนาจังหวัดและกลุ่มจังหวัดแบบบูรณาการ</p> <p>ผลผลิต : การพัฒนาด้านเกษตร</p> <p>โครงการ : ยกระดับสินค้าเกษตรปลอดภัยและเกษตรอินทรีย์มูลค่าสูง</p> <p>กิจกรรมหลักที่ ๑ ส่งเสริมการตลาดและช่องทางการจำหน่ายสมัยใหม่ทั้งในและต่างประเทศ</p> <p>๑. งบดำเนินงาน</p> <p>๑.๑ ค่าตอบแทน ใช้สอยและวัสดุ</p> <p>๑.๑.๑ ค่าใช้สอย</p> <p>(๑) ค่าจ้างเหมาบริการ</p>		<p>๓,๐๐๐,๐๐๐</p> <p>๓,๐๐๐,๐๐๐</p> <p>๓,๐๐๐,๐๐๐</p>	<p>- จัดประชุมสัมมนาเจรจาการค้าและจับคู่ธุรกิจ รวม ๑ ครั้ง ๒ วัน จำนวน ๑๐๐ ราย งบประมาณ ๔๐๐,๐๐๐ บาท</p> <p>- จัดประชุมเชิงปฏิบัติการและพัฒนาศักยภาพด้านการตลาดของผู้ประกอบการและเจ้าหน้าที่ฯ รวม ๒๐ ราย จำนวน ๑ ครั้ง ๓ วัน ๒ คืน ณ พื้นที่ต่างจังหวัด งบประมาณ ๒๐๐,๐๐๐ บาท</p> <p>- จัดกิจกรรม Road Show เพื่อเชื่อมโยงสินค้าหรือผลิตภัณฑ์เกษตรอินทรีย์และเกษตรปลอดภัย จำนวน ๑ ครั้ง ๕ วัน จำนวน ๒๐ ราย ในพื้นที่ต่างภูมิภาค งบประมาณ ๔๐๐,๐๐๐ บาท</p> <p>- เข้าร่วมงานแสดงสินค้าอาหาร/สินค้าเกษตรอินทรีย์ (งานระดับประเทศ) จำนวน ๑ ครั้ง ๕ วัน จำนวน ๑๐ คูหา งบประมาณ ๒,๐๐๐,๐๐๐ บาท</p>

แบบฟอร์มข้อมูลพื้นฐานโครงการของจังหวัด (ระดับกิจกรรมย่อย)

(๑ ชุด : ๑ กิจกรรมหลัก)

ลำดับความสำคัญ.....

ชื่อโครงการ : ประชาสัมพันธ์สร้างการรับรู้เกษตรกรอินทรีย์ครบวงจรและได้มาตรฐาน

กิจกรรมหลัก ประชาสัมพันธ์สร้างการรับรู้เกษตรกรอินทรีย์ครบวงจรและได้มาตรฐาน

วงเงิน ...๑๐๐,๐๐๐..บาท (หนึ่งแสนบาทถ้วน)

ยุทธศาสตร์ชาติ... ด้านการสร้างโอกาสและความเสมอภาคทางสังคม

แผนแม่บทฯ พลังทางสังคม

ประเด็นการพัฒนาของจังหวัด ประเด็นการพัฒนาที่ ๑ : ส่งเสริมเกษตรกรอินทรีย์ครบวงจรและได้มาตรฐาน

แผนงาน..ประชาสัมพันธ์และสร้างความตระหนักรู้ในการบริโภคสินค้าเกษตรปลอดภัยและเกษตรกรอินทรีย์ครบวงจร

หน่วยดำเนินการ : ...สำนักงานประชาสัมพันธ์จังหวัดยโสธร.....

ผู้รับผิดชอบ : นางมยุรี สงวนนาม

ตำแหน่ง : ประชาสัมพันธ์จังหวัดยโสธร

สถานที่ติดต่อ ...สำนักงานประชาสัมพันธ์จังหวัดยโสธร. หมายเลขโทรศัพท์ .๐ ๔๕๗๑ ๑๐๙๓

(๑) หลักการและเหตุผล

(๑.๑) ที่มา : (ระบุ เช่น มติ ครม. นโยบายรัฐบาล ยุทธศาสตร์ชาติ แผนพัฒนาเศรษฐกิจและสังคมแห่งชาติ แผนพัฒนาภาค แผนพัฒนาจังหวัด)

ยุทธศาสตร์ชาติที่ ๒ ด้านการสร้างความสามารถในการแข่งขัน มีเป้าหมายการพัฒนาที่มุ่งเน้นการยกระดับศักยภาพของประเทศในหลากหลายมิติ บนพื้นฐานแนวคิด ๓ ประการ ได้แก่ ๑) การต่อยอดอดีต โดยมองไปที่รากเหง้าทางเศรษฐกิจ อัตลักษณ์ วัฒนธรรม ประเพณี วิถีชีวิตและจุดเด่นทางทรัพยากรธรรมชาติที่หลากหลาย ความได้เปรียบในด้านอื่น ๆ นำมาประยุกต์ผสมผสานกับเทคโนโลยีและนวัตกรรมเพื่อให้สอดคล้องกับบริบทของ เศรษฐกิจและสังคมโลกสมัยใหม่ ๒) การปรับปรุงปัจจุบัน เพื่อปูทางสู่อนาคต ผ่านการพัฒนาโครงสร้างพื้นฐานของประเทศในมิติต่าง ๆ เช่น ระบบคมนาคมและขนส่ง พื้นฐานวิทยาศาสตร์ เทคโนโลยี และดิจิทัล และการปรับสภาพแวดล้อมให้เอื้อต่อการพัฒนาอุตสาหกรรมและบริการอนาคต และ ๓) สร้างคุณค่าใหม่ในอนาคต ด้วยการเพิ่มศักยภาพของผู้ประกอบการ พัฒนาคนรุ่นใหม่ ผสมผสานกับยุทธศาสตร์ที่รองรับ อนาคตบนพื้นฐานของการต่อยอดอดีตและปรับปรุงปัจจุบัน พร้อมทั้งส่งเสริมและสนับสนุนจากภาครัฐ ให้สามารถสร้างฐานรายได้และการจ้างงานใหม่ ขยายโอกาสทางการค้าและการลงทุน ในเวทีโลก ควบคู่ไปกับการยกระดับรายได้ การลดความเหลื่อมล้ำของคนในประเทศได้ในคราวเดียวกัน

ในการดำเนินการด้านการเกษตรสร้างมูลค่า ประกอบด้วย เกษตรอัตลักษณ์พื้นถิ่น เกษตรปลอดภัย เกษตรชีวภาพ เกษตรแปรรูปและเกษตรอัจฉริยะ

จังหวัดยโสธรกำหนดประเด็นการพัฒนาจังหวัดตามแผนพัฒนาจังหวัดยโสธร ปี ๒๕๖๖-๒๕๗๐ โดยให้ความสำคัญกับการผลิต การพัฒนาการผลิต การแปรรูปการจำหน่ายสินค้าเกษตรอินทรีย์ ซึ่งจังหวัดยโสธรมีพื้นที่ที่เหมาะสมในการทำการเกษตร เกษตรกรมีความสนใจในการทำการเกษตรอินทรีย์ มีตัวอย่างของเกษตรกรที่ประสบความสำเร็จเป็นต้นแบบและเป็นแหล่งถ่ายทอดความรู้ให้เกษตรกรที่สนใจ โดยมีพื้นที่ทำการเกษตรปลอดภัยเกษตรอินทรีย์ กว่า ๓๐๐,๐๐๐ ไร่ จึงมีผลผลิตออกมาเป็นจำนวนมากทั้งการบริโภคภายในครัวเรือน การจำหน่ายภายในและภายนอกพื้นที่และต่างประเทศ

(๑.๒) สรุปสาระสำคัญ

สภาพปัญหา / ความต้องการ : ที่ผ่านมาเกษตรกรยังมีปัญหาช่องทางการตลาดจำหน่ายผลผลิตเกษตรอินทรีย์แม้จะมีหน่วยงานภาครัฐเข้ามาช่วยแต่ดำเนินการก็ยังไม่ครอบคลุมเกษตรกรอย่างทั่วถึง จึงทำให้ขาดโอกาสทางการตลาด ขาดรายได้จากเกษตรอินทรีย์

ความเร่งด่วน : (ระดับความจำเป็นเร่งด่วน) : การแนะนำแหล่งผลิตและผลผลิตเกษตรอินทรีย์ที่หลากหลาย ให้เป็นที่รับรู้อย่างแพร่หลาย จะเป็นการส่งเสริมการตลาดให้เกษตรกรมีช่องทางจำหน่ายผลผลิตเกษตรอินทรีย์ได้มากขึ้น

(๒) ข้อมูลทั่วไปของโครงการ**(๒.๑) วัตถุประสงค์ของโครงการ**

๒.๑.๑ เพื่อประชาสัมพันธ์แหล่งผลิต ผลผลิตเกษตรอินทรีย์ให้เป็นที่รับรู้อย่างแพร่หลาย

๒.๑.๒ เพื่อส่งเสริมช่องทางการตลาดแก่เกษตรกรในการจำหน่ายผลผลิตเกษตรอินทรีย์

(๒.๒) สถานภาพของโครงการ

โครงการเดิม โครงการใหม่

(๒.๓) ประเภทของโครงการ

พัฒนา ดำเนินการปกติ

(๒.๔) ระยะเวลาดำเนินโครงการ....๑.....ปี เริ่มต้นปี ตุลาคม ๒๕๖๗ สิ้นสุดปี กันยายน ๒๕๖๘

(๒.๕) สถานที่ดำเนินโครงการ : (ระบุพื้นที่ดำเนินการ เช่น อำเภอ ตำบล หมู่บ้าน เป็นต้น)

อำเภอเมืองยโสธร/ คำเขื่อนแก้ว/ค้อวัง/ทรายมูล/ไทยเจริญ/ป่าดู่/เลิงนกทา/มหาชนะชัย/กุดชุม

(๓) กลุ่มเป้าหมาย และผู้มีส่วนได้ส่วนเสีย

(๓.๑) กลุ่มเป้าหมาย : ...เกษตรกร,กลุ่มเกษตรกร ที่ทำเกษตรอินทรีย์ในพื้นที่จังหวัดยโสธร

(๓.๒) ผู้มีส่วนได้ส่วนเสีย : ...เกษตรกร,กลุ่มเกษตรกร ที่ทำเกษตรอินทรีย์ในพื้นที่จังหวัดยโสธร

(๔) เป้าหมาย ผลลัพธ์ และผลกระทบโครงการ**(๔.๑) เป้าหมายโครงการ**

ตัวชี้วัด

๔.๑.๑ จำนวนครั้งการผลิตและเผยแพร่สื่อประชาสัมพันธ์คลิวิดีโอ

(๔.๒) ผลผลิต)

๔.๒.๑ จำนวนการผลิตสื่อประชาสัมพันธ์คลิวิดีโอ เผยแพร่ผ่านช่องทางโซเชียล จำนวน ๕ เรื่อง

(๔.๓) ผลลัพธ์

๔.๓.๑ เกษตรกร,กลุ่มเกษตรกรที่ทำเกษตรอินทรีย์ได้เป็นที่รับรู้อย่างแพร่หลายเพิ่มขึ้นจากปีที่ผ่านมา

๔.๓.๒ เกษตรกร,กลุ่มเกษตรกรที่ทำเกษตรอินทรีย์ มีช่องทางการตลาด สามารถจำหน่ายผลผลิต

ได้มากขึ้น

(๔.๔) ผลกระทบ :

เชิงบวก :

๔.๔.๑ เกษตรกรมีความสนใจมาทำการเกษตรอินทรีย์เพิ่มมากขึ้น

๔.๔.๒ เกษตรกร,กลุ่มเกษตรกร มีรายได้จากการจำหน่ายผลผลิตเกษตรอินทรีย์เพิ่มมากขึ้น

เชิงลบ :- ไม่มี -

(๕) แนวทางการดำเนินงาน

(แสดงรายละเอียดกิจกรรมที่จะทำภายใต้โครงการที่จังหวัดเสนอขอ และทำเครื่องหมาย ✓ ลงในช่องระยะเวลาที่จะเริ่มดำเนินงานของแต่ละกิจกรรมสำคัญด้วย)

กิจกรรมย่อย	ระยะเวลาที่จะเริ่มดำเนินการ			
	ต.ค.- ธ.ค.๖๗	ม.ค. - มี.ค. ๖๘	เม.ย. - มิ.ย. ๖๘	ก.ค. - ก.ย. ๖๘
๑. ผลิตและเผยแพร่คลิปวิดีโอผ่านสื่อออนไลน์		✓	✓	✓
๒. ติดตามผลการเผยแพร่คลิปวิดีโอผ่านสื่อออนไลน์		✓	✓	✓

(๖) วิธีการดำเนินงาน ดำเนินการเอง จ้างเหมา

(๗) วงเงินของโครงการ จำนวน.....๑๐๐,๐๐๐.- (หนึ่งแสนบาทถ้วน)...

(ให้กรอกรายละเอียดข้อมูลตามแบบฟอร์มรายละเอียดจำแนกตามงบรายจ่ายด้วย)

(๘) รายงานความสำเร็จของการดำเนินงานที่ผ่านมา

-

(๙) ภารกิจขององค์กรปกครองส่วนท้องถิ่น

โครงการไม่ใช่ภารกิจขององค์กรปกครองส่วนท้องถิ่น

โครงการเป็นภารกิจขององค์กรปกครองส่วนท้องถิ่น

(๑๐) ความพร้อมของโครงการ

(๑๐.๑) พื้นที่ดำเนินโครงการ

ดำเนินการได้ทันที หมายถึง ได้ศึกษาความเหมาะสมและกำหนดพื้นที่ดำเนินการหรือได้รับอนุญาตตามกฎหมาย และสามารถดำเนินการได้ทันที

อยู่ในระหว่างเตรียมการ หมายถึง ได้ศึกษาความเหมาะสมและกำหนดพื้นที่ดำเนินการแล้ว แต่อยู่ในระหว่างจัดเตรียมพื้นที่ หรือกำลังแก้ไขปัญหา / อุปสรรคต่างๆ หรือเตรียมการขออนุญาตตามกฎหมาย

อยู่ในระหว่างศึกษาความเหมาะสม และคัดเลือกพื้นที่ดำเนินการ

(๑๐.๒) แบบรูปรายการ/ แผนการปฏิบัติงาน

มี และสมบูรณ์ (ให้ระบุชื่อหน่วยงานเจ้าของรูปแบบรายการที่ใช้).....

มีแต่ยังไม่สมบูรณ์ (ให้ระบุชื่อหน่วยงานเจ้าของรูปแบบรายการที่ใช้)

ไม่มี

(๑๐.๓) ความพร้อมของบุคลากร เครื่องมือ และเทคนิคการดำเนินการ

- ๑) บุคลากรมีประสบการณ์ ทั้งหมด บางส่วน ไม่มีประสบการณ์
- มี พร้อมดำเนินการได้ทันที
- มีบางส่วนและต้องจัดหาเพิ่มเติม
- ไม่มี ต้องจัดหาเพิ่มเติม
- ๒) เทคนิคในการบริหารจัดการ มีประสบการณ์สูง
- มีประสบการณ์ปานกลาง
- ไม่มีประสบการณ์

(๑๐.๔) ผลกระทบสิ่งแวดล้อม

- ผ่านคณะกรรมการสิ่งแวดล้อมแห่งชาติแล้ว
- อยู่ระหว่างการพิจารณาของคณะกรรมการสิ่งแวดล้อมแห่งชาติ
- คณะกรรมการสิ่งแวดล้อมแห่งชาติยังไม่พิจารณา

(๑๐.๕) รายงานการศึกษาความเหมาะสม (FS)

- ไม่ต้องทำรายงานการศึกษา
- ต้องทำรายงานการศึกษา

(๑๑) วิธีการบริหารจัดการหรือการดูแลบำรุงรักษา เมื่อโครงการแล้วเสร็จ เพื่อให้เกิดความยั่งยืนของโครงการ (ให้ระบุหน่วยงานให้ชัดเจน) : การติดตามผลการรับชมคลิปวิดีโอ, ผลจำหน่ายผลผลิตเกษตรอินทรีย์ของเกษตรกร, กลุ่มเกษตรกร

(๑๒) ปัญหา อุปสรรคและข้อจำกัด : การเกิดสถานการณ์โรคระบาด/สถานการณ์อุทกภัย/ภัยแล้ง ที่มีผลกระทบต่อการทำเกษตรอินทรีย์

แบบฟอร์มรายละเอียดจำแนกตามงบรายจ่าย (๑ ชุด : ๑ กิจกรรมหลัก)

หน่วย : บาท

งบรายจ่าย – รายการ (ทะเบียนรายการ ประเภทรายการ ของสำนักงบประมาณ)	งบประมาณ		คำชี้แจง
	ปี ๒๕๖๘ (ถ้ามี)	ปี ๒๕๖๙	
จังหวัด/กลุ่มจังหวัดโยธธา			
แผนงาน :บริหารจังหวัดและกลุ่มจังหวัด			
ผลผลิต : การพัฒนาด้านเกษตร			
โครงการ .. ประชาสัมพันธ์สร้างการรับรู้เกษตรกรอินทรีย์ครบวงจรและได้มาตรฐาน		๑๐๐,๐๐๐	
กิจกรรมหลัก : ประชาสัมพันธ์สร้างการรับรู้เกษตรกรอินทรีย์ครบวงจรและได้มาตรฐาน		๑๐๐,๐๐๐	
๑. งบดำเนินงาน		๑๐๐,๐๐๐.-	
๑.๑ ค่าตอบแทน ใช้สอยและวัสดุ			
๑.๑.๒ ค่าใช้สอย			
(๑) ค่าจ้างเหมาบริการ		๑๐๐,๐๐๐.-	- ค่าผลิตสื่อประชาสัมพันธ์คลิปวิดีโอ ประชาสัมพันธ์แหล่งผลิต/ผลผลิตเกษตรอินทรีย์ ความยาว ๑๕ นาที จำนวน ๕ คลิปๆ ละ ๒๐,๐๐๐.-บาท เป็นเงิน ๑๐๐,๐๐๐.-บาท

แบบฟอร์มข้อมูลพื้นฐานโครงการของจังหวัด (ระดับกิจกรรมย่อย)

(๑ ชุด : ๑ กิจกรรมหลัก)

ลำดับความสำคัญ.....

ชื่อโครงการ : พัฒนาและปรับปรุงเส้นทางคมนาคมเพื่อเชื่อมโยงการท่องเที่ยว

กิจกรรมหลัก : พัฒนาและปรับปรุงเส้นทางคมนาคมเพื่อเชื่อมโยงการท่องเที่ยว วงเงิน ๒๔๘,๘๗๙,๐๐๐ บาท

ยุทธศาสตร์ชาติ : ด้านการสร้างโอกาสและความเสมอภาคทางสังคม

แผนแม่บทฯ : พลังทางสังคม

ประเด็นการพัฒนาของจังหวัด : ส่งเสริมภูมิปัญญาท้องถิ่นวัฒนธรรมประเพณี และการค้า การท่องเที่ยว

แผนงาน : พัฒนาโครงสร้างพื้นฐานเชื่อมโยงสู่แหล่งท่องเที่ยวให้ได้มาตรฐาน

หน่วยดำเนินการ : แขวงทางหลวงชนบทยโสธร, แขวงทางหลวงยโสธร, เทศบาลเมืองยโสธร

ผู้รับผิดชอบ : นายอมเรศ นันทพัฒน์

ตำแหน่ง : ผู้อำนวยการแขวงทางหลวงชนบทยโสธร

: นายศักดิ์พงษ์ อีรินทร์

ตำแหน่ง : ผู้อำนวยการแขวงทางหลวงยโสธร

สถานที่ติดต่อ : แขวงทางหลวงชนบทยโสธร

หมายเลขโทรศัพท์ : ๐ ๔๕๗๑ ๒๔๕๐

: แขวงทางหลวงยโสธร

หมายเลขโทรศัพท์ : ๐ ๔๕๗๑ ๑๕๐๔

: เทศบาลเมืองยโสธร

หมายเลขโทรศัพท์ : ๐๙๘ ๖๖๓ ๙๓๙๙

(๑) หลักการและเหตุผล

(๑.๑) ที่มา : (ระบุ เช่น มติ ครม. นโยบายรัฐบาล ยุทธศาสตร์ชาติแผนพัฒนาเศรษฐกิจและสังคมแห่งชาติ แผนพัฒนาภาค แผนพัฒนาจังหวัด)

การท่องเที่ยวเป็นอุตสาหกรรมที่มีบทบาทสำคัญต่อการพัฒนาเศรษฐกิจของประเทศเป็นกลไกหลักในการช่วยรักษาเสถียรภาพและขับเคลื่อนเศรษฐกิจของประเทศ รัฐบาลจึงให้ความสำคัญในการเพิ่มขีดความสามารถในการแข่งขันและพัฒนาศักยภาพในการรองรับด้านการท่องเที่ยว จึงต้องมีการพัฒนาแหล่งท่องเที่ยวและโครงสร้างพื้นฐานของประเทศให้มีความพร้อมในการรองรับด้านการท่องเที่ยวและการค้า เพื่อเป็นการดึงดูดจำนวนนักท่องเที่ยวให้เดินทางเข้ามาท่องเที่ยวเพิ่มมากขึ้น เมื่อจำนวนนักท่องเที่ยวเพิ่มขึ้น ประชาชนมีรายได้เพิ่มขึ้น ส่งผลให้ประชาชนมีคุณภาพชีวิตที่ดี เศรษฐกิจของประเทศมีความเข้มแข็ง มีข้อได้เปรียบในการแข่งขันและสามารถพัฒนาการท่องเที่ยวและการค้าให้เติบโตได้อย่างมั่นคง มั่งคั่ง และยั่งยืน

เชื่อมโยงยุทธศาสตร์จังหวัด ประเด็นการพัฒนาที่ ๒ : ส่งเสริมภูมิปัญญาท้องถิ่น วัฒนธรรม ประเพณี และการค้า การท่องเที่ยว แนวทางการพัฒนา ด้านยกระดับและพัฒนาศักยภาพโครงสร้างพื้นฐานและการท่องเที่ยวและการบริการ ซึ่งเส้นทางคมนาคมสายรองจะเป็นเส้นทางที่เข้าสู่แหล่งท่องเที่ยวในจังหวัดยโสธร โดยครอบคลุม ทั้ง ๙ อำเภอ ได้แก่ โบราณสถานดงเมืองเตย พระธาตุกู่จาน แหล่งโบราณสถานบ้านสงเปือย พระธาตุโพนทัน พระธาตุก่องข้าวน้อย วิมานพญาแถน พระธาตุอานนท์ อ่างเก็บน้ำห้วยสะแบก หัตถกรรมบ้านนาสะไมย์ ประเพณีแห่มาลัยข้าวตอก วัดพระพุทธรบาท และหมู่บ้านที่ผลิตเครื่องจักสาน เครื่องทองเหลืองไม้แกะสลัก ส่งผลให้ประชาชนมีรายได้จากการจำหน่ายสินค้าของฝากของที่ระลึก เพื่อเป็นการรองรับการพัฒนาและความเจริญ ด้านเศรษฐกิจที่มีความก้าวหน้าอย่างต่อเนื่อง รองรับปริมาณการจราจรที่เพิ่มสูงขึ้นในทุก ๆ ปี และเพื่ออำนวยความสะดวก ปลอดภัยแก่ประชาชนผู้ใช้งาน

(๑.๒) สรุปสาระสำคัญ

สภาพปัญหา/ความต้องการ : ปัจจุบันการท่องเที่ยวมีรูปแบบที่หลากหลาย เช่น การท่องเที่ยวเชิงสร้างสรรค์และวัฒนธรรม การท่องเที่ยวเชิงธุรกิจ การท่องเที่ยวเชิงสุขภาพ ความงามและแพทย์แผนไทย การท่องเที่ยวสำราญทางน้ำ และการท่องเที่ยวเชื่อมโยงภูมิภาค จังหวัดยโสธร มีแหล่งท่องเที่ยวที่น่าสนใจหลากหลาย ไม่ว่าจะเป็นแหล่งท่องเที่ยวทางธรรมชาติ ทางวัฒนธรรมประเพณี ทางประวัติศาสตร์ ตลอดจนแหล่งท่องเที่ยวที่มนุษย์สร้างขึ้น โดยมีแลนด์มาร์คที่สำคัญ คือ วิมานพญาแถน ซึ่งเป็นแหล่งท่องเที่ยวที่มีชื่อเสียงและได้รับความสนใจจากนักท่องเที่ยวเป็นอย่างมาก นอกจากนี้แหล่งท่องเที่ยวแล้วสิ่งอำนวยความสะดวกทางการท่องเที่ยวและโครงสร้างพื้นฐานรองรับการท่องเที่ยวก็มีความจำเป็นที่จะต้องได้รับการพัฒนาให้มีคุณภาพได้มาตรฐาน และสามารถเชื่อมโยงไปยังแหล่งท่องเที่ยวในจังหวัดยโสธรและจังหวัดใกล้เคียงได้ จึงจำเป็นต้องพัฒนาและปรับปรุงเส้นทางคมนาคมเพื่อเชื่อมโยงการท่องเที่ยว ให้สามารถรองรับนักท่องเที่ยว รวมถึงปริมาณจราจรที่เพิ่มขึ้นทุกปี ประชาชนในพื้นที่ ๙ อำเภอ จำนวน ๒๐,๖๓๓ครัวเรือน ประชากรประมาณ ๗๐,๖๐๙ ราย จะได้รับประโยชน์

ความเร่งด่วน : (ระดับความจำเป็นเร่งด่วน) ทางถนนเข้าสู่แหล่งท่องเที่ยวมีความจำเป็นที่จะต้องได้รับการพัฒนาปรับปรุง ซ่อมแซมให้มีความปลอดภัย เพื่อใช้ในการสัญจรของนักท่องเที่ยวและประชาชนในพื้นที่จะต้องได้รับการพัฒนาเพื่อบริหารจัดการจราจรในพื้นที่นั้น ๆ ให้มีความคล่องตัว และปลอดภัยสำหรับผู้ขับขี่ยานทุกประเภท เนื่องจากการเดินทางที่ไม่สะดวก เพื่อควบคุมแจ้งเตือน และแนะนำข้อมูลการเดินทางต่าง ๆ ให้ผู้ขับขี่ต้องปฏิบัติตามอย่างเคร่งครัด ประกอบกับมีปริมาณการจราจรหนาแน่นทำให้เกิดอุบัติเหตุบ่อยครั้งแก่ประชาชนผู้ใช้ ซึ่งจะช่วยในการเชื่อมโยงเส้นทางท่องเที่ยวให้นักท่องเที่ยวสามารถเข้าถึงแหล่งท่องเที่ยวได้อย่างสะดวกและปลอดภัยมากยิ่งขึ้น

(๒) ข้อมูลทั่วไปของโครงการ

๑. เพื่อพัฒนาแหล่งท่องเที่ยวและสิ่งอำนวยความสะดวกภายในแหล่งท่องเที่ยวให้มีคุณภาพได้มาตรฐาน
๒. เพื่อพัฒนาเส้นทางเชื่อมโยงเข้าสู่แหล่งท่องเที่ยวให้นักท่องเที่ยวเข้าถึงได้อย่าง สะดวก และปลอดภัย
๓. เพื่อเพิ่มขีดความสามารถในการแข่งขันด้านการท่องเที่ยว
๔. เพื่อเพิ่มรายได้จากการท่องเที่ยว
๕. เพื่อเป็นการสร้างงานสร้างรายได้ให้แก่ชุมชนท้องถิ่น

(๒.๑) วัตถุประสงค์ของโครงการ :**(๒.๒) สถานภาพของโครงการ**

- โครงการเดิม โครงการใหม่

(๒.๓) ประเภทของโครงการ

- พัฒนา ดำเนินการปกติ

(๒.๔) ระยะเวลาดำเนินโครงการ : ๑ ปี เริ่มต้น ตุลาคม ๒๕๖๘ สิ้นสุดปี กันยายน ๒๕๖๙

(๒.๕) สถานที่ดำเนินโครงการ : ในพื้นที่จังหวัดยโสธร

(๓) กลุ่มเป้าหมาย และผู้มีส่วนได้ส่วนเสีย

(๓.๑) กลุ่มเป้าหมาย : ประชาชนในพื้นที่ ประชาชนทั่วไปผู้ใช้เส้นทางคมนาคมขนส่งด้านการค้า และการท่องเที่ยว

(๓.๒) ผู้มีส่วนได้ส่วนเสีย : ประชาชนผู้ใช้เส้นทาง ประชาชนที่อาศัยสองข้างทาง และนักท่องเที่ยว

(๔) เป้าหมาย ผลลัพธ์ และผลกระทบโครงการ**(๔.๑) เป้าหมายโครงการ**

ตัวชี้วัด : ๑. รายได้จากการท่องเที่ยวเพิ่มขึ้นร้อยละ ๒ ต่อปี

๒. ถนนเข้าสู่แหล่งท่องเที่ยวได้รับการพัฒนา/ปรับปรุง/ซ่อมแซม

๓. แหล่งท่องเที่ยวได้รับการพัฒนาอย่างน้อย ๑ แห่ง

(๔.๒) ผลผลิต :

๑. ได้เส้นทางคมนาคมที่ได้มาตรฐาน และปลอดภัย รองรับการท่องเที่ยว

๒. รายได้จากการท่องเที่ยวเพิ่มขึ้น

(๔.๓) ผลลัพธ์ :

๑. ประชาชนผู้ใช้เส้นทาง ได้เส้นทางคมนาคมที่สะดวก ปลอดภัย ได้มาตรฐาน และลดอุบัติเหตุ รองรับปริมาณจราจรที่เพิ่มขึ้น

๒. ลดระยะเวลาการเดินทาง และค่าใช้จ่ายในการเดินทาง

๓. สนับสนุนการพัฒนาจังหวัดในด้านต่าง ๆ ให้ขับเคลื่อนได้อย่างมีประสิทธิภาพ

๔. เพิ่มโอกาสทางธุรกิจ เกษตรกร ผู้ผลิตและผู้จำหน่ายสินค้า ผู้ประกอบการด้านการค้า การบริการ การขนส่ง ได้ประโยชน์

๕. มีแหล่งท่องเที่ยวที่มีคุณภาพ ได้มาตรฐานของกรมทางหลวง

(๔.๔) ผลกระทบ :

เชิงบวก : ๑. ประชาชนและผู้ประกอบการในพื้นที่มีรายได้เพิ่มมากขึ้น มีคุณภาพชีวิตที่ดีขึ้น

๒. ช่วยอำนวยความสะดวก ปลอดภัย แก่ประชาชนใช้ทาง มากยิ่งขึ้น

เชิงลบ : ประชาชนเดินทางสัญจรไปมาไม่สะดวกระหว่างการก่อสร้าง

(๕) แนวทางการดำเนินงาน

(แสดงรายละเอียดกิจกรรมที่จะทำภายใต้โครงการที่จังหวัดเสนอขอ และทำเครื่องหมาย ✓ ลงในช่องระยะเวลาที่จะเริ่มดำเนินงานของแต่ละกิจกรรมสำคัญด้วย)

กิจกรรมย่อย	ระยะเวลาที่จะเริ่มดำเนินการ			
	ต.ค. - ธ.ค. ๖๘	ม.ค. - มี.ค. ๖๙	เม.ย. - มิ.ย. ๖๙	ก.ค. - ก.ย. ๖๙
๑. งานก่อสร้างทางหลวงผ่านสถานที่สำคัญ (ปรับปรุงทางเข้าพระธาตุภูจาน) ทางหลวงหมายเลข ๒๓ ตอนควบคุม ๐๔๐๓ ตอนบ้านย่อ - บ้านสวน ระหว่าง กม. ๒๐๕+๘๙๐ - กม. ๒๐๗+๘๙๐ งบประมาณ ๕๐,๐๐๐,๐๐๐ บาท	✓	✓	✓	✓
๒. งานปรับปรุงผิวทางแอสฟัลต์คอนกรีตเดิม นำกลับมาใช้ใหม่ (IN PLANT) ทางหลวงหมายเลข ๒๓ ตอนควบคุม ๐๔๐๒ ตอน ยโสธร - บ้านย่อ ระหว่าง กม. ๑๗๙+๙๓๒ - กม. ๑๘๒+๐๕๕ (เป็นช่วง ๆ) งบประมาณ ๑๘,๐๐๐,๐๐๐ บาท	✓	✓	✓	✓
๓. ซ่อมสร้างผิวทางแอสฟัลต์คอนกรีต ถนนสาย ยส.๓๐๐๑ แยกทางหลวงหมายเลข ๒๑๒ - บ้านป่าซาด อ.เลิงนกทา จ.ยโสธร ระยะทาง ๒.๐๐๐ กม. งบประมาณ ๙,๙๕๐,๐๐๐ บาท	✓	✓	✓	✓
๔. ซ่อมสร้างผิวทางแอสฟัลต์คอนกรีต ถนนสาย ยส.๓๐๑๘ แยกทางหลวงหมายเลข ๒๑๒ - บ้านโสกน้ำขาว อ.เมือง จ.ยโสธร ระยะทาง ๒.๐๐๐ กม. งบประมาณ ๙,๙๐๐,๐๐๐ บาท	✓	✓	✓	✓
๕. ซ่อมสร้างผิวทางแอสฟัลต์คอนกรีต ถนนสาย ยส.๓๐๑๗ แยกทางหลวงหมายเลข ๒๐๒ - บ้านกุดชุม อ.ป่าดัว จ.ยโสธร ระยะทาง ๒.๐๐๐ กม. งบประมาณ ๙,๙๐๐,๐๐๐ บาท	✓	✓	✓	✓
๖. ซ่อมสร้างผิวทางแอสฟัลต์คอนกรีต ถนนสาย แยก ทช. ยส.๔๐๑๑ บ้านเอราวัณ - บ้านซ่งแย้ อ.กุดชุม จ.ยโสธร ระยะทาง ๒.๐๐๐ กม. งบประมาณ ๙,๙๐๐,๐๐๐ บาท	✓	✓	✓	✓
๗. งานอำนวยความสะดวกภายในสายทางติดตั้งไฟฟ้าแสงสว่างในสายทาง ยส.๔๐๐๔ แยกทางหลวงหมายเลข ๒๑๖๙ - บ้านห้องแซง อ.ไทยเจริญ ,เลิงนกทา จ.ยโสธร ระยะทาง ๕.๒๐๐ กม. งบประมาณ ๙,๙๘๐,๐๐๐ บาท	✓	✓	✓	✓

กิจกรรมย่อย	ระยะเวลาที่จะเริ่มดำเนินการ			
	ต.ค. - ธ.ค.	ม.ค. - มี.ค.	เม.ย. - มิ.ย.	ก.ค. - ก.ย.
	๖๘	๖๙	๖๙	๖๙
๘. งานอำนวยความสะดวกภัยในสายทางติดตั้งไฟฟ้าแสงสว่างในสายทาง ยส.๔๐๓๖ แยกทางหลวงหมายเลข ๒๑๑๖ - บ้านกุดแห่ อ.เลิงนกทา จ.ยโสธร ระยะทาง ๓.๒๗๐ กม. งบประมาณ ๙,๙๘๐,๐๐๐ บาท	✓	✓	✓	✓
๙. งานอำนวยความสะดวกภัยในสายทางติดตั้งไฟฟ้าแสงสว่างในสายทาง ยส.๔๐๒๑ แยกทางหลวงหมายเลข ๒๑๖๙ - บ้านคำครตา อ.ทรายมูล จ.ยโสธร ระยะทาง ๒๙.๒๔๐ กม. งบประมาณ ๙,๙๘๐,๐๐๐ บาท	✓	✓	✓	✓
๑๐. งานอำนวยความสะดวกภัยในสายทางติดตั้งไฟฟ้าแสงสว่างในสายทาง ยส.๓๐๑๒ แยกทางหลวงหมายเลข ๒๐๒ - บ้านทรายมูล อ.ป่าติ้ว, เมือง, ทรายมูล จ.ยโสธร ระยะทาง ๒๓.๗๓๒ กม. งบประมาณ ๙,๙๘๐,๐๐๐ บาท	✓	✓	✓	✓
๑๑. ซ่อมสร้างผิวทางแอสฟัลต์คอนกรีตพร้อมติดตั้งโคมไฟแอลอีดีพลังงานแสงอาทิตย์ ถนนสาย ยส. ๓๐๐๓ แยกทางหลวงหมายเลข ๒๐๒ - บ้านสวาท อ.ป่าติ้ว, ไทยเจริญ, เลิงนกทา จ.ยโสธร ระยะทาง ๒.๐๐๐ กม. งบประมาณ ๙,๙๐๐,๐๐๐ บาท	✓	✓	✓	✓
๑๒. ซ่อมสร้างผิวทางแอสฟัลต์คอนกรีต ถนนสาย ยส.๓๐๐๙ แยกทางหลวงหมายเลข ๒๑๒ - บ้านคำเตย อ.เลิงนกทา, ไทยเจริญ จ.ยโสธร ระยะทาง ๒.๐๐๐ กม. งบประมาณ ๙,๙๘๐,๐๐๐ บาท	✓	✓	✓	✓
๑๓. ซ่อมสร้างผิวทางแอสฟัลต์คอนกรีตพร้อมติดตั้งโคมไฟแอลอีดีพลังงานแสงอาทิตย์ ถนนสาย ยส. ๓๐๑๗ แยกทางหลวงหมายเลข ๒๐๒ - บ้านกุดชุม อ.ป่าติ้ว, กุดชุม, จ.ยโสธร ระยะทาง ๒.๐๐๐ กม. งบประมาณ ๙,๙๘๐,๐๐๐ บาท	✓	✓	✓	✓
๑๔. ซ่อมสร้างผิวทางแอสฟัลต์คอนกรีต ถนนสาย ยส.๔๐๓๗ แยกทางหลวงหมายเลข ๒๑๖๙ - บ้านเอราวัณ อ.กุดชุม จ.ยโสธร ระยะทาง ๒.๐๐๐ กม. งบประมาณ ๙,๙๕๐,๐๐๐ บาท	✓	✓	✓	✓

กิจกรรมย่อย	ระยะเวลาที่จะเริ่มดำเนินการ			
	ต.ค. - ธ.ค.	ม.ค. - มี.ค.	เม.ย. - มิ.ย.	ก.ค. - ก.ย.
	๖๘	๖๙	๖๙	๖๙
๑๕. ซ่อมสร้างผิวทางแอสฟัลต์คอนกรีต ถนนสาย ยส.๔๐๐๔ แยกทางหลวงหมายเลข ๒๑๖๙ - บ้านห้อยแขง อ.ไทยเจริญ, เลิงนกทา จ.ยโสธร ระยะทาง ๒.๐๐๐ กม. งบประมาณ ๙,๘๕๐,๐๐๐ บาท	✓	✓	✓	✓
๑๖. ซ่อมสร้างผิวทางแอสฟัลต์คอนกรีต ถนนสาย ยส.๓๐๒๙ แยกทางหลวงหมายเลข ๒๑๒ - บ้านแย อ.เลิงนกทา จ.ยโสธร ระยะทาง ๒.๐๐๐ กม. งบประมาณ ๙,๘๘๐,๐๐๐ บาท	✓	✓	✓	✓
๑๗. ซ่อมสร้างผิวทางแอสฟัลต์คอนกรีต ถนนสาย ยส.๔๐๓๐ แยกทางหลวงหมายเลข ๒๑๖๙ - บ้านโพนงาม อ.กุดชุม จ.ยโสธร ระยะทาง ๒.๐๐๐ กม. งบประมาณ ๙,๘๕๐,๐๐๐ บาท	✓	✓	✓	✓
๑๘. งานปรับปรุงถนนสาย ยส.๒๐๐๒ แยกทาง หลวงหมายเลข ๒๓ - บ้านนิคม อ.คำเขื่อนแก้ว ,ป่าดัว จ.ยโสธร ๑ แห่ง งบประมาณ ๕๐๐,๐๐๐ บาท	✓	✓	✓	✓
๑๙. งานปรับปรุงถนนสาย ยส.๒๐๒๒ แยกทาง หลวงหมายเลข ๒๓ - บ้านทรายมูล อ.เมือง ,ทรายมูล จ.ยโสธร ๑ แห่ง งบประมาณ ๕๐๐,๐๐๐ บาท	✓	✓	✓	✓
๒๐. งานปรับปรุงถนนสาย ยส.๔๐๑๑ แยกทาง หลวงหมายเลข ๒๑๖๙ - บ้านหนองนาคำ อ.กุดชุม,เลิงนกทา จ.ยโสธร ๑ แห่ง งบประมาณ ๕๐๐,๐๐๐ บาท	✓	✓	✓	✓
๒๑. งานปรับปรุงถนนสาย ยส.๒๐๒๓ แยกทาง หลวงหมายเลข ๒๓ - บ้านท่าเยี่ยม อ.เมือง จ.ยโสธร ๑ แห่ง งบประมาณ ๕๐๐,๐๐๐ บาท	✓	✓	✓	✓
๒๒. งานปรับปรุงถนนสาย ยส.๓๐๑๒ แยกทาง หลวงหมายเลข ๒๐๒ - บ้านทรายมูล อ.ป่าดัว, เมือง,ทรายมูล จ.ยโสธร ๑ แห่ง งบประมาณ ๕๐๐,๐๐๐ บาท	✓	✓	✓	✓
๒๓. งานปรับปรุงถนนสาย ยส.๓๐๐๙ แยกทาง หลวงหมายเลข ๒๑๒ - บ้านคำเตย อ.เลิงนกทา, ไทยเจริญ จ.ยโสธร ๑ แห่ง งบประมาณ	✓	✓	✓	✓

กิจกรรมย่อย	ระยะเวลาที่จะเริ่มดำเนินการ			
	ต.ค. - ธ.ค.	ม.ค. - มี.ค.	เม.ย. - มิ.ย.	ก.ค. - ก.ย.
	๖๘	๖๙	๖๙	๖๙
๕๐๐,๐๐๐ บาท ๒๔. งานปรับปรุงถนนสาย ยส.๓๐๑๗ แยกทาง หลวงหมายเลข ๒๐๒ - บ้านกุดชุม อ.ป่าดัว, กุดชุม จ.ยโสธร ๑ แห่ง งบประมาณ ๕๐๐,๐๐๐ บาท	✓	✓	✓	✓
๒๕. งานปรับปรุงถนนสาย ยส.๓๐๐๓ แยกทาง หลวงหมายเลข ๒๐๒ - บ้านสวาท อ.ป่าดัว, ไทยเจริญ,เลิงนทา จ.ยโสธร ๑ แห่ง งบประมาณ ๕๐๐,๐๐๐ บาท	✓	✓	✓	✓
๒๖. ก่อสร้างถนนแอสฟัลท์ติกคอนกรีต ถนนเลี้ยวเมือง - สวนพญาถน ช่วง กม.๐+๐๐๐ - กม.๑+๑๔๐ ตำบลในเมือง อำเภอเมือง จังหวัดยโสธร งบประมาณ ๙,๐๕๙,๐๐๐ บาท	✓	✓	✓	✓
๒๗. ก่อสร้างถนนแอสฟัลท์ติกคอนกรีต ถนนเลี้ยวเมือง - สวนพญาถน ช่วง กม.๑+๑๔๐ - กม.๑+๘๙๐ พร้อมติดตั้งโคมไฟถนนพลังงาน แสงอาทิตย์ บัญชีนวัตกรรมไทย ตำบลในเมือง อำเภอเมือง จังหวัดยโสธร งบประมาณ ๙,๖๖๐,๐๐๐ บาท	✓	✓	✓	✓
๒๘. ก่อสร้างถนนแอสฟัลท์ติกคอนกรีต ถนนเลี้ยวเมือง - สวนพญาถน ช่วง กม.๑+๘๙๐ - กม.๒+๗๙๐ พร้อมติดตั้งโคมไฟถนนพลังงาน แสงอาทิตย์ บัญชีนวัตกรรมไทย ตำบลในเมือง อำเภอเมือง จังหวัดยโสธร งบประมาณ ๙,๐๐๐,๐๐๐ บาท	✓	✓	✓	✓

(๖) วิธีการดำเนินงาน ดำเนินการเอง จ้างเหมา

(๗) วงเงินของโครงการ จำนวน ๒๔๘,๘๗๙,๐๐๐ บาท

(๘) รายงานความสำเร็จของการดำเนินงานที่ผ่านมา

(ให้กรอกเฉพาะโครงการที่มีการใช้ระยะเวลาในการดำเนินการมากกว่าหนึ่งปี และโครงการมากกว่าหนึ่งปี และโครงการที่มีการดำเนินการเป็นประจำทุกปี เช่น โครงการกระตุ้นการท่องเที่ยวประจำปี โครงการที่ดำเนินกิจกรรมเดิม แต่เปลี่ยนหรือขยายพื้นที่ดำเนินการหรือกลุ่มเป้าหมาย เป็นต้น โดยให้แสดงรายละเอียดผลการดำเนินงานและความสำเร็จในการดำเนินงานในปีที่ผ่านมา รวมทั้งต้องแสดงความก้าวหน้าในการบรรลุวัตถุประสงค์และค่าเป้าหมายที่กำหนดไว้ในแผนพัฒนาจังหวัด)

(๙) ภารกิจขององค์กรปกครองส่วนท้องถิ่น

- โครงการไม่ใช่ภารกิจขององค์กรปกครองส่วนท้องถิ่น
- โครงการเป็นภารกิจขององค์กรปกครองส่วนท้องถิ่น

(๑๐) ความพร้อมของโครงการ

(๑๐.๑) พื้นที่ดำเนินโครงการ

- ดำเนินการได้ทันที หมายถึง ได้ศึกษาความเหมาะสมและกำหนดพื้นที่ดำเนินการหรือได้รับอนุญาตตามกฎหมายแล้ว และสามารถดำเนินการได้ทันที
- อยู่ในระหว่างเตรียมการ หมายถึง ได้ศึกษาความเหมาะสมและกำหนดพื้นที่ดำเนินการแล้ว แต่อยู่ในระหว่าง จัดเตรียมพื้นที่ หรือกำลังแก้ไขปัญหา/อุปสรรคต่าง ๆ หรือเตรียมการขออนุญาตตามกฎหมาย
- อยู่ในระหว่างศึกษาความเหมาะสม และคัดเลือกพื้นที่ดำเนินการ

(๑๐.๒) แบบรูปรายการ / แผนการปฏิบัติงาน

- มี และสมบูรณ์
- มีแต่ยังไม่สมบูรณ์
- ไม่มี เนื่องจากไม่ใช่โครงการก่อสร้าง

(๑๐.๓) ความพร้อมของบุคลากร เครื่องมือ และเทคนิคการดำเนินการ

- ๑) บุคลากรมีประสบการณ์ ทั้งหมด บางส่วน ไม่มีประสบการณ์
- ๒) เครื่องมือดำเนินการ มีพร้อมดำเนินการได้ทันที
- มีบางส่วนและต้องจัดหาเพิ่มเติม
- ไม่มี ต้องจัดหาเพิ่มเติม
- ๓) เทคนิคในการบริหารจัดการ มีประสบการณ์สูง
- มีประสบการณ์ปานกลาง
- ไม่มีประสบการณ์

(๑๐.๔) ผลกระทบสิ่งแวดล้อม

- ผ่านคณะกรรมการสิ่งแวดล้อมแห่งชาติแล้ว
- อยู่ระหว่างการพิจารณาของคณะกรรมการสิ่งแวดล้อมแห่งชาติ
- คณะกรรมการสิ่งแวดล้อมแห่งชาติยังไม่พิจารณา

(๑๐.๕) รายงานการศึกษาความเหมาะสม (FS)

- ไม่ต้องทำรายงานการศึกษา
- ต้องทำรายงานการศึกษา

(๑๑) วิธีการบริหารจัดการหรือการดูแลบำรุงรักษาเมื่อโครงการแล้วเสร็จเพื่อให้เกิดความยั่งยืนของโครงการ

กรมทางหลวง เมื่อดำเนินการแล้วเสร็จ ทางหลวงที่อยู่ในความรับผิดชอบจะทำการบำรุงรักษา บำรุงตามกำหนดเวลา บำรุงพิเศษและบูรณะ เพื่อดูแลรักษาตามอำนาจหน้าที่และตามภารกิจ และการกำหนด ควบคุมการบังคับใช้กฎหมายตาม พ.ร.บ.ทางหลวง ต่อไป

(๑๒) ปัญหา อุปสรรคและข้อจำกัด

-ไม่มี-

แบบฟอร์มรายละเอียดจำแนกตามงบรายจ่าย (๑ ชุด : ๑ กิจกรรมหลัก)

หน่วย : บาท

งบรายจ่าย - รายการ (ทะเบียนรายการ ประเภทรายการ ของสำนักงบประมาณ)	งบประมาณ		คำชี้แจง
	ปี ๒๕๖๘ (ถ้ามี)	ปี ๒๕๖๙	
จังหวัดยโสธร			
แผนงาน : บริหารจังหวัด ผลผลิต : การพัฒนาด้านการท่องเที่ยว โครงการ : พัฒนาและปรับปรุงเส้นทางคมนาคมเพื่อเชื่อมโยงการท่องเที่ยว กิจกรรมหลัก : พัฒนาและปรับปรุงเส้นทางคมนาคมเพื่อเชื่อมโยงการท่องเที่ยว ๑. งบลงทุน ๑.๑ ค่าที่ดินและสิ่งก่อสร้าง - ค่าปรับปรุงทางและสะพาน (๑) ราคาต่อหน่วยต่ำกว่า ๑๐ ล้านบาท		๒๔๘,๘๗๙,๐๐๐ ๒๔๘,๘๗๙,๐๐๐ ๑๘๐,๘๗๙,๐๐๐ ๙,๙๕๐,๐๐๐ ๙,๙๐๐,๐๐๐ ๙,๙๐๐,๐๐๐	- ซ่อมสร้างผิวทางแอสฟัลต์คอนกรีต ถนนสาย ยส.๓๐๐๑ แยกทางหลวงหมายเลข ๒๑๒ - บ้านป่าซาด อ.เลิงนกทา จ.ยโสธร ระยะทาง ๒.๐๐๐ กม. งบประมาณ ๙,๙๕๐,๐๐๐ บาท - ซ่อมสร้างผิวทางแอสฟัลต์คอนกรีต ถนนสาย ยส.๓๐๑๘ แยกทางหลวงหมายเลข ๒๑๒ - บ้านโสกน้ำขาว อ.เมือง จ.ยโสธร ระยะทาง ๒.๐๐๐ กม. งบประมาณ ๙,๙๐๐,๐๐๐ บาท - ซ่อมสร้างผิวทางแอสฟัลต์คอนกรีต ถนนสาย ยส.๓๐๑๗ แยกทางหลวงหมายเลข ๒๐๒ - บ้านกุดชุม อ.ป่าดิว จ.ยโสธร ระยะทาง ๒.๐๐๐ กม. งบประมาณ ๙,๙๐๐,๐๐๐ บาท

งบรายจ่าย - รายการ (ทะเบียนรายการ ประเภทรายการ ของสำนักงบประมาณ)	งบประมาณ		คำชี้แจง
	ปี ๒๕๖๘ (ถ้ามี)	ปี ๒๕๖๙	
		๙,๙๐๐,๐๐๐	- ซ่อมสร้างผิวทางแอสฟัลต์คอนกรีต ถนนสาย แยก ทข. ยส.๔๐๑๑ บ้านเอราวัณ - บ้านซ่งแย้ อ.กุดชุม จ.ยโสธร ระยะทาง ๒.๐๐๐ กม. งบประมาณ ๙,๙๐๐,๐๐๐ บาท
		๙,๙๘๐,๐๐๐	- งานอำนวยความปลอดภัยในสายทางติดตั้งไฟฟ้าแสงสว่างในสายทาง ยส. ๔๐๐๔ แยกทางหลวงหมายเลข ๒๑๖๙ - บ้านห้องแซง อ.ไทยเจริญ ,เลิงนกทา จ.ยโสธร ระยะทาง ๕.๒๐๐ กม. งบประมาณ ๙,๙๘๐,๐๐๐ บาท
		๙,๙๘๐,๐๐๐	- งานอำนวยความปลอดภัยในสายทางติดตั้งไฟฟ้าแสงสว่างในสายทาง ยส. ๔๐๓๖ แยกทางหลวงหมายเลข ๒๑๑๖ - บ้านกุดแห่ อ.เลิงนกทา จ.ยโสธร ระยะทาง ๓.๒๗๐ กม. งบประมาณ ๙,๙๘๐,๐๐๐ บาท
		๙,๙๘๐,๐๐๐	- งานอำนวยความปลอดภัยในสายทางติดตั้งไฟฟ้าแสงสว่างในสายทาง ยส. ๔๐๒๑ แยกทางหลวงหมายเลข ๒๑๖๙ - บ้านคำครตา อ.ทรายมูล จ.ยโสธร ระยะทาง ๒๙.๒๔๐ กม. งบประมาณ ๙,๙๘๐,๐๐๐ บาท
		๙,๙๘๐,๐๐๐	- งานอำนวยความปลอดภัยในสายทางติดตั้งไฟฟ้าแสงสว่างในสายทาง ยส.๓๐๑๒ แยกทางหลวงหมายเลข ๒๐๒ - บ้านทรายมูล อ.ป่าติ้ว, เมือง, ทรายมูล จ.ยโสธร ระยะทาง ๒๓.๗๓๒ กม. งบประมาณ ๙,๙๘๐,๐๐๐ บาท
		๙,๙๐๐,๐๐๐	- ซ่อมสร้างผิวทางแอสฟัลต์คอนกรีตพร้อมติดตั้งโคมไฟแอลอีดีพลังงานแสงอาทิตย์ ถนนสาย ยส. ๓๐๐๓ แยกทางหลวงหมายเลข ๒๐๒ - บ้านสวาท อ.ป่าติ้ว,ไทยเจริญ,เลิงนกทา จ.ยโสธร ระยะทาง ๒.๐๐๐ กม. งบประมาณ ๙,๙๐๐,๐๐๐ บาท
		๙,๙๘๐,๐๐๐	- ซ่อมสร้างผิวทางแอสฟัลต์คอนกรีต ถนนสาย ยส.๓๐๐๙ แยกทางหลวงหมายเลข ๒๑๒ - บ้านคำเตย อ.เลิงนกทา,ไทยเจริญ จ.ยโสธร ระยะทาง ๒.๐๐๐ กม. งบประมาณ ๙,๙๘๐,๐๐๐ บาท

งบรายจ่าย - รายการ (ทะเบียนรายการ ประเภทรายการ ของสำนักงบประมาณ)	งบประมาณ		คำชี้แจง
	ปี ๒๕๖๘ (ถ้ามี)	ปี ๒๕๖๙	
		๙,๙๘๐,๐๐๐	- ซ่อมสร้างผิวทางแอสฟัลต์คอนกรีตพร้อมติดตั้งโคมไฟแอลอีดีพลังงานแสงอาทิตย์ ถนนสาย ยส. ๓๐๑๗ แยกทางหลวงหมายเลข ๒๐๒ - บ้านกุดชุม อ.ป่าดัว, กุดชุม, จ.ยโสธร ระยะทาง ๒.๐๐๐ กม. งบประมาณ ๙,๙๘๐,๐๐๐ บาท
		๙,๙๕๐,๐๐๐	- ซ่อมสร้างผิวทางแอสฟัลต์คอนกรีต ถนนสาย ยส.๔๐๓๗ แยกทางหลวงหมายเลข ๒๑๖๙ - บ้านเอราวัณ อ.กุดชุม จ.ยโสธร ระยะทาง ๒.๐๐๐ กม. งบประมาณ ๙,๙๕๐,๐๐๐ บาท
		๙,๘๕๐,๐๐๐	- ซ่อมสร้างผิวทางแอสฟัลต์คอนกรีต ถนนสาย ยส.๔๐๐๔ แยกทางหลวงหมายเลข ๒๑๖๙ - บ้านห้องแซง อ.ไทยเจริญ, เลิงนกทา จ.ยโสธร ระยะทาง ๒.๐๐๐ กม. งบประมาณ ๙,๘๕๐,๐๐๐ บาท
		๙,๙๘๐,๐๐๐	- ซ่อมสร้างผิวทางแอสฟัลต์คอนกรีต ถนนสาย ยส.๓๐๒๙ แยกทางหลวงหมายเลข ๒๑๒ - บ้านแย อ.เลิงนกทา จ.ยโสธร ระยะทาง ๒.๐๐๐ กม. งบประมาณ ๙,๙๘๐,๐๐๐ บาท
		๙,๙๕๐,๐๐๐	- ซ่อมสร้างผิวทางแอสฟัลต์คอนกรีต ถนนสาย ยส.๔๐๓๐ แยกทางหลวงหมายเลข ๒๑๖๙ - บ้านโพนงาม อ.กุดชุม จ.ยโสธร ระยะทาง ๒.๐๐๐ กม. งบประมาณ ๙,๙๕๐,๐๐๐ บาท
		๕๐๐,๐๐๐	- งานปรับปรุงถนนสาย ยส.๒๐๐๒ แยกทางหลวงหมายเลข ๒๓ - บ้านนิคม อ.คำเขื่อนแก้ว, ป่าดัว จ.ยโสธร ๑ แห่ง งบประมาณ ๕๐๐,๐๐๐ บาท
		๕๐๐,๐๐๐	- งานปรับปรุงถนนสาย ยส.๒๐๒๒ แยกทางหลวงหมายเลข ๒๓ - บ้านทรายมูล อ.เมือง, ทรายมูล จ.ยโสธร ๑ แห่ง งบประมาณ ๕๐๐,๐๐๐ บาท
		๕๐๐,๐๐๐	- งานปรับปรุงถนนสาย ยส.๔๐๑๑ แยกทางหลวงหมายเลข ๒๑๖๙ - บ้านหนองนาคำ อ.กุดชุม, เลิงนกทา จ.ยโสธร ๑ แห่ง งบประมาณ ๕๐๐,๐๐๐ บาท

งบรายจ่าย - รายการ (ทะเบียนรายการ ประเภทรายการ ของสำนักงบประมาณ)	งบประมาณ		คำชี้แจง
	ปี ๒๕๖๘ (ถ้ามี)	ปี ๒๕๖๙	
		๕๐๐,๐๐๐	- งานปรับปรุงถนนสาย ยส.๒๐๒๓ แยกทางหลวงหมายเลข ๒๓ - บ้านท่า เยี่ยม อ.เมือง จ.ยโสธร ๑ แห่ง งบประมาณ ๕๐๐,๐๐๐ บาท
		๕๐๐,๐๐๐	- งานปรับปรุงถนนสาย ยส.๓๐๑๒ แยกทางหลวงหมายเลข ๒๐๒ - บ้าน ทรายมูล อ.ป่าดัว,ทรายมูล จ.ยโสธร ๑ แห่ง งบประมาณ ๕๐๐,๐๐๐ บาท
		๕๐๐,๐๐๐	- งานปรับปรุงถนนสาย ยส.๓๐๐๙ แยกทางหลวงหมายเลข ๒๑๒ - บ้านคำ เตย อ.เลิงนกทา,ไทยเจริญ จ.ยโสธร ๑ แห่ง งบประมาณ ๕๐๐,๐๐๐ บาท
		๕๐๐,๐๐๐	- งานปรับปรุงถนนสาย ยส.๓๐๑๗ แยกทางหลวงหมายเลข ๒๐๒ - บ้าน กุดชุม อ.ป่าดัว,กุดชุม จ.ยโสธร ๑ แห่ง งบประมาณ ๕๐๐,๐๐๐ บาท
		๕๐๐,๐๐๐	- งานปรับปรุงถนนสาย ยส.๓๐๐๓ แยกทางหลวงหมายเลข ๒๐๒ - บ้าน สวาท อ.ป่าดัว,ไทยเจริญ,เลิงนกทา จ.ยโสธร ๑ แห่ง งบประมาณ ๕๐๐,๐๐๐ บาท
		๙,๐๕๙,๐๐๐	- ก่อสร้างถนนแอสฟัลท์ติกคอนกรีต ถนนเลี้ยวเมือง - สวนพญาแฉน ช่วง กม.๐+๐๐๐ - กม.๑+๑๔๐ ตำบลในเมือง อำเภอเมือง จังหวัดยโสธร งบประมาณ ๙,๐๕๙,๐๐๐ บาท
		๙,๖๖๐,๐๐๐	- ก่อสร้างถนนแอสฟัลท์ติกคอนกรีต ถนนเลี้ยวเมือง - สวนพญาแฉน ช่วง กม.๑+๑๔๐ - กม.๑+๘๙๐ พร้อมติดตั้งโคมไฟถนนพลังงาน แสงอาทิตย์ บัญชีนวัตกรรมไทย ตำบลในเมือง อำเภอเมือง จังหวัดยโสธร งบประมาณ ๙,๖๖๐,๐๐๐ บาท
		๙,๐๐๐,๐๐๐	- ก่อสร้างถนนแอสฟัลท์ติกคอนกรีต ถนนเลี้ยวเมือง - สวนพญาแฉน ช่วง กม.๑+๘๙๐ - กม.๒+๗๙๐ พร้อมติดตั้งโคมไฟถนนพลังงาน แสงอาทิตย์ บัญชีนวัตกรรมไทย ตำบลในเมือง อำเภอเมือง จังหวัดยโสธร งบประมาณ ๙,๐๐๐,๐๐๐ บาท

งบรายจ่าย - รายการ (ทะเบียนรายการ ประเภทรายการ ของสำนักงบประมาณ)	งบประมาณ		คำชี้แจง
	ปี ๒๕๖๘ (ถ้ามี)	ปี ๒๕๖๙	
- ค่าปรับปรุงทางและสะพาน (๒) ราคาต่อหน่วยตั้งแต่ ๑๐ ล้านบาทขึ้นไป		๖๘,๐๐๐,๐๐๐ ๖๘,๐๐๐,๐๐๐ ๕๐,๐๐๐,๐๐๐ ๑๘,๐๐๐,๐๐๐	- งานก่อสร้างทางหลวงผ่านสถานที่สำคัญ (ปรับปรุงทางเข้าพระธาตุคู่ งาน) ทางหลวงหมายเลข ๒๓ ตอนควบคุม ๐๔๐๓ ตอนบ้านย่อ - บ้าน สวน ระหว่าง กม. ๒๐๕+๘๙๐ - กม. ๒๐๗+๘๙๐ งบประมาณ ๕๐,๐๐๐,๐๐๐ บาท - งานปรับปรุงผิวทางแอสฟัลต์คอนกรีตเดิม นำกลับมาใช้ใหม่ (IN PLANT) ทางหลวงหมายเลข ๒๓ ตอนควบคุม ๐๔๐๒ ตอน ยโสธร - บ้านย่อ ระหว่าง กม. ๑๗๙+๙๓๒ - กม. ๑๘๒+๐๕๕ (เป็นช่วง ๆ) งบประมาณ ๑๘,๐๐๐,๐๐๐ บาท

แบบฟอร์มข้อมูลพื้นฐานโครงการของจังหวัด (ระดับกิจกรรมย่อย)

(๑ ชุด : ๑ กิจกรรมหลัก)

ลำดับความสำคัญ.....

ชื่อโครงการ : ยกระดับมาตรฐานสถานประกอบการด้านการท่องเที่ยวให้มีมาตรฐานสู่การเป็น Yasothon Go Green

กิจกรรมหลัก : พัฒนาและยกระดับบุคลากรด้านการท่องเที่ยวให้มีมาตรฐานสู่การเป็น Yasothon Go Green

วงเงิน ๘๐๐,๐๐๐ บาท

ยุทธศาสตร์ชาติ : การสร้างโอกาสและความเสมอภาคทางสังคม

แผนแม่บทฯ : พลังทางสังคม

ประเด็นการพัฒนาของจังหวัด : ส่งเสริมภูมิปัญญาท้องถิ่น วัฒนธรรมประเพณี และการค้าการท่องเที่ยว

แผนงาน : พัฒนาและยกระดับบุคลากรด้านการท่องเที่ยวและบริการ

หน่วยดำเนินการ : สำนักงานการท่องเที่ยวและกีฬาจังหวัดยโสธร

ผู้รับผิดชอบ : นางสาววรรณมา บุคดีสิงห์

ตำแหน่ง : ท่องเที่ยวและกีฬาจังหวัดยโสธร

สถานที่ติดต่อ สำนักงานการท่องเที่ยวและกีฬาจังหวัดยโสธร หมายเลขโทรศัพท์ ๐๔๕ - ๗๕๖๗๑๐

(๑) หลักการและเหตุผล

(๑.๑) ที่มา : (ระบุ เช่น มติ ครม. นโยบายรัฐบาล ยุทธศาสตร์ชาติ แผนพัฒนาเศรษฐกิจและสังคมแห่งชาติ แผนพัฒนาภาค แผนพัฒนาจังหวัด)

๑) นโยบายของรัฐบาล นำโดย นายเศรษฐา ทวีสิน นายกรัฐมนตรีและรัฐมนตรีว่าการกระทรวงการคลัง ได้ประกาศวิสัยทัศน์ Thailand Vision “IGNITE THAILAND : จุดพลัง รวมใจ ไทยต้องเป็นหนึ่ง” โดยมุ่งเป้าพัฒนาประเทศไทยให้กลายเป็นศูนย์กลางเมืองแห่งอุตสาหกรรมระดับโลก ขับเคลื่อนเศรษฐกิจไทยสู่อนาคตที่ยั่งยืน ครอบคลุมทั้งการท่องเที่ยว การรักษาพยาบาลและสุขภาพ อาหาร การบิน การผลิตยานยนต์แห่งอนาคต เทคโนโลยี และการเงินโดยด้านการท่องเที่ยวจะผลักดันการสร้างรายได้จากการท่องเที่ยว เพราะการท่องเที่ยวจะเป็นกุญแจดอกแรกในการสร้างรายได้ที่สามารถกระตุ้นเศรษฐกิจได้ในระยะสั้น และสร้างงานให้กับประชาชนเป็นจำนวนมาก ซึ่งตั้งเป้าว่าจะเปิดประตูรับนักท่องเที่ยวด้วยการอำนวยความสะดวก ปรับปรุงขั้นตอนการขอวีซ่า และการยกเว้นการเก็บค่าธรรมเนียมวีซ่า สำหรับกลุ่มนักท่องเที่ยวในกลุ่มประเทศเป้าหมาย การจัดทำ Fast Track VISA สำหรับผู้เข้าร่วมงานแสดงสินค้านานาชาติ (MICE) และเพื่อเป็นการกระตุ้นการใช้จ่ายของนักท่องเที่ยวในช่วงสิ้นปี รัฐบาลจะร่วมกับภาคธุรกิจในทุกภาคส่วนเป็นเจ้าภาพจัดงานแสดงสินค้านานาชาติระดับโลกเพื่อยกระดับประเทศไทยให้เป็นสถานที่สำหรับการจัดงานแสดงต่าง ๆ ที่สำคัญอีกแห่งหนึ่งในภูมิภาคนี้

๒) ยุทธศาสตร์ชาติ พ.ศ. ๒๕๖๑ - ๒๕๘๐ ด้านการสร้างความสามารถในการแข่งขัน โดยรักษาการเป็นจุดหมายปลายทางที่สำคัญของการท่องเที่ยวระดับโลกที่ดึงดูดนักท่องเที่ยวทุกระดับและเพิ่มสัดส่วนของนักท่องเที่ยวที่มีคุณภาพสูง ข้อ ๔.๓ การสร้างความหลากหลายด้านการท่องเที่ยว เน้นการท่องเที่ยวเชิงสร้างสรรค์และวัฒนธรรม ส่งเสริมธุรกิจการท่องเที่ยวเชิงสร้างสรรค์และวัฒนธรรม โดยการส่งเสริมการท่องเที่ยวผ่านการสร้างและพัฒนาสินค้าและบริการด้วยภูมิปัญญาท้องถิ่น ความคิดสร้างสรรค์ และทุนทางวัฒนธรรม พร้อมทั้งการสนับสนุนการใช้เทคโนโลยีและนวัตกรรมในการพัฒนาธุรกิจการท่องเที่ยว การทำการตลาด และการบริหารจัดการสถานที่ที่มีความสำคัญทางประวัติศาสตร์ วิถีชีวิต และวัฒนธรรม เพื่อให้การท่องเที่ยวไทยมีเรื่องราวที่เป็นเอกลักษณ์ มีการคุ้มครองและปกป้องด้านทรัพย์สินทางปัญญาเพื่อป้องกันการลอกเลียนแบบ ซึ่งรวมถึงการผลักดันให้เมืองประวัติศาสตร์ วัฒนธรรม และศิลปะ ได้รับการขึ้นทะเบียนด้านการอนุรักษ์และส่งเสริมให้ก้าวสู่เมืองที่ได้รับการยอมรับในเวทีสากล อันนำไปสู่การสร้างภาพลักษณ์และการจัดทำแผนพัฒนาเมืองและแหล่งท่องเที่ยวที่โดดเด่น พร้อมทั้งการส่งเสริมการท่องเที่ยวตามฤดูกาลและตามศักยภาพของพื้นที่ ทั้งการท่องเที่ยววิถีชุมชน การท่องเที่ยวเชิงเกษตร การท่องเที่ยวเชิงอนุรักษ์ รวมทั้งการส่งเสริมการท่องเที่ยววิถีพุทธ เพื่อให้ประเทศไทยเป็นจุดหมายปลายทางการท่องเที่ยววิถีพุทธของโลก

๓) แผนพัฒนาเศรษฐกิจและสังคมแห่งชาติ ฉบับที่ ๑๓ (พ.ศ. ๒๕๖๖ - ๒๕๗๐)

หมุดหมายที่ ๒ ไทยเป็นจุดหมายของการท่องเที่ยวที่เน้นคุณภาพและความยั่งยืน กลยุทธ์ที่ ๓ การยกระดับบริการและการบริหารจัดการการท่องเที่ยวให้ได้มาตรฐานเป็นที่ยอมรับของตลาดสากล กลยุทธ์ย่อยที่ ๓.๒ ปรับปรุงการบริหารจัดการในแหล่งท่องเที่ยวและสถานประกอบการท่องเที่ยวให้ได้มาตรฐาน เป็นที่ยอมรับในระดับสากล โดยเฉพาะด้านความปลอดภัย ความสะอาด ความเป็นธรรมและการจัดการสิ่งแวดล้อมอย่างยั่งยืน อาทิ มาตรฐานความปลอดภัยด้านสุขอนามัยตามวิธีการท่องเที่ยวแนวใหม่ เพื่อมุ่งสู่การท่องเที่ยวคุณภาพสูง รวมทั้งมาตรฐานการท่องเที่ยวสีเขียว โดยต้องมีการปรับปรุงมาตรฐานคุณภาพ ทั้งขั้นพื้นฐานและขั้นสูงของสถานประกอบการและธุรกิจรายย่อยด้านการท่องเที่ยว ที่แบ่งตามระดับของ การให้บริการอย่างเหมาะสม ตลอดจนสร้างแรงจูงใจให้ผู้ประกอบการเข้าสู่กระบวนการ พร้อมผลักดันให้ หน่วยงานภาครัฐและเอกชนสนับสนุนผู้ประกอบการที่ได้รับรองมาตรฐาน กลยุทธ์ที่ ๔ การสนับสนุนการพัฒนาทักษะและศักยภาพของบุคลากรในภาคการท่องเที่ยว กลยุทธ์ย่อยที่ ๔.๑ ยกระดับการพัฒนาทักษะและศักยภาพของบุคลากรในภาคการท่องเที่ยวให้สอดคล้องกับความต้องการของธุรกิจและการท่องเที่ยวเชิงคุณภาพและยั่งยืน โดยให้ความสำคัญกับการจัดทำกรอบสมรรถนะในตำแหน่งงานต่าง ๆ พัฒนาผู้ประกอบการในด้านการบริหารธุรกิจให้มีประสิทธิภาพและธรรมาภิบาลรวมถึงการพัฒนาหลักสูตรการเรียนการสอนออนไลน์ เพื่อยกระดับความรู้ทั้งในด้านการบริหารจัดการด้านการเงินและการตลาดภาคการท่องเที่ยว รวมถึงการใช้เทคโนโลยีดิจิทัลและการใช้ข้อมูลให้เกิดประโยชน์

๔) แผนพัฒนาจังหวัด (พ.ศ. ๒๕๖๖ - ๒๕๗๐) ประเด็นการพัฒนาที่ ๒ : ส่งเสริม

ภูมิปัญญาท้องถิ่น วัฒนธรรมประเพณี และการค้าการท่องเที่ยว โดยมีแนวทางการพัฒนา การส่งเสริมกิจกรรมเชิงสร้างสรรค์ด้านการท่องเที่ยวเพื่อสร้างความหลากหลายให้ดึงดูดความสนใจนักท่องเที่ยว ควบคู่ไปกับการพัฒนา ส่งเสริมตามแนวทางเดิม คือ การพัฒนาและยกระดับแหล่งท่องเที่ยวและโครงสร้างพื้นฐานที่เชื่อมโยงไปสู่แหล่งท่องเที่ยวให้ได้มาตรฐาน การส่งเสริมสนับสนุนการพัฒนาร้านอาหาร โรงแรมที่พัก และสินค้า OTOP การพัฒนาระบบสารสนเทศและการประชาสัมพันธ์ด้านการท่องเที่ยว รวมทั้ง การพัฒนาและยกระดับบุคลากรด้านการท่องเที่ยว

(๑.๒) สรุปสาระสำคัญ

สภาพปัญหา / ความต้องการ : การท่องเที่ยวเป็นอุตสาหกรรมภาคบริการที่มีบทบาทสำคัญในระบบเศรษฐกิจของประเทศไทย นอกจากจะสร้างรายได้โดยมีมูลค่าเป็นอันดับหนึ่งของการค้าบริการรวมของประเทศแล้ว ยังเป็นอุตสาหกรรมที่ก่อให้เกิดธุรกิจที่เกี่ยวข้องเนื่องอีกมากมาย อาทิ โรงแรม/ที่พัก ภัตตาคาร ร้านอาหาร ร้านจำหน่ายของที่ระลึก ธุรกิจนำเที่ยว และการคมนาคมขนส่ง เป็นต้น โดยก่อให้เกิดการลงทุน การจ้างงาน และการกระจายรายได้สู่ท้องถิ่น ซึ่งในแต่ละปีภาคการท่องเที่ยวสามารถสร้างรายได้เข้าสู่ประเทศ ในรูปเงินตราต่างประเทศปีละหลายล้านล้านบาท รวมทั้งกระแสเงินหมุนเวียนภายในประเทศ จากคนไทยเที่ยวไทยนับแสนล้านบาทเช่นเดียวกัน แต่ทั้งนี้การท่องเที่ยวของประเทศไทยในช่วงระยะเวลาที่ผ่านมาที่มีสิ่งที่กำลังเป็นปัญหา ได้แก่ ทรัพยากรทางการท่องเที่ยวเสื่อมโทรม ซึ่งส่งสมมานานจากการเร่งส่งเสริมตลาดการท่องเที่ยวโดยขาดการเตรียมพร้อมและประเมินความสามารถในการรองรับของแหล่งท่องเที่ยว และการประกอบธุรกิจท่องเที่ยวและที่พักแรมขยายตัวการลงทุนอย่างรวดเร็ว จึงเกิดการบุกรุกพื้นที่ ขยะ น้ำเสีย มลพิษ ระบบนิเวศวิทยาเสื่อมโทรม ทั้งยังมีจำนวนนักท่องเที่ยวกระจุกตัวในแหล่งเดิม ๆ ได้แก่ กรุงเทพมหานคร ภูเก็ต เชียงใหม่ชลบุรี กระบี่ เป็นต้น โดยปัจจุบันมีหน่วยงานต่าง ๆ ก็เริ่มออกมารณรงค์และให้ความรู้ในเรื่องนี้มากขึ้น สำหรับการประกอบธุรกิจด้านการท่องเที่ยวในประเทศไทยผู้ประกอบการได้ดำเนินการประกอบธุรกิจภายใต้รูปแบบเป็นมิตรต่อสิ่งแวดล้อม มีออกแบบกลยุทธ์ทางการตลาดให้เป็นไปตามที่มาตรฐานกำหนดไว้ คำนึงถึงความยั่งยืนของสิ่งแวดล้อมเป็นสำคัญ โดยมาตรฐานด้านการท่องเที่ยวที่เป็นที่ยอมรับมีอยู่หลายมาตรฐานด้วยกัน อาทิ

มาตรฐานโรงแรมสีเขียวมาตรฐานโรงแรมสีเขียวอาเซียน มาตรฐานใบไม้เขียว มาตรฐานสปาอาเซียน มาตรฐานสถานประกอบการนวดเพื่อสุขภาพ และมาตรฐานการท่องเที่ยวโดยชุมชน เป็นต้น

ดังนั้น เพื่อเป็นการยกระดับสินค้าและบริการ ส่งเสริมการบริหารจัดการสถานประกอบการด้านการท่องเที่ยวของจังหวัดยโสธรให้มีศักยภาพ และใช้ทรัพยากรธรรมชาติอย่างคุ้มค่าและมีประสิทธิภาพ มีการจัดการสิ่งแวดล้อมที่ดี พัฒนาสินค้าและบริการด้านการท่องเที่ยวให้ได้มาตรฐาน สร้างมูลค่าเพิ่มให้กับสถานประกอบการด้านการท่องเที่ยวที่ได้มาตรฐาน ส่งเสริมการท่องเที่ยวอย่างยั่งยืน จึงมีความจำเป็นต้องยกระดับมาตรฐานสถานประกอบการด้านการท่องเที่ยวให้มีมาตรฐานสู่การเป็น Yasothon Go Green เพื่อสร้างความเชื่อมั่นและความหลากหลายให้ดึงดูดความสนใจนักท่องเที่ยว รวมทั้ง เป็นเครื่องมือในการสร้างรายได้ โดยมุ่งเน้นการมีส่วนร่วมของภาคเอกชนในการประกอบธุรกิจโดยคำนึงการใช้ทรัพยากรธรรมชาติอย่างคุ้มค่าและมีประสิทธิภาพ ตลอดจนการจัดการสิ่งแวดล้อมให้เกิดความยั่งยืน

ความเร่งด่วน : (ระบุระดับความจำเป็นเร่งด่วน) :-

(๒) วัตถุประสงค์ของโครงการ :

๑. เพื่อเสริมสร้างศักยภาพของบุคลากรด้านการท่องเที่ยวให้มีองค์ความรู้ในการจัดการสถานประกอบการท่องเที่ยวที่เป็นมิตรต่อสิ่งแวดล้อม

๒. เพื่อเสริมสร้างศักยภาพด้านการท่องเที่ยวของจังหวัดยโสธร

(๒.๒) สถานภาพของโครงการ

โครงการเดิม โครงการใหม่

(๒.๓) ประเภทของโครงการ

พัฒนา ดำเนินการปกติ

(๒.๔) ระยะเวลาดำเนินโครงการ ๑ ปี เริ่มต้น ตุลาคม ๒๕๖๘ สิ้นสุดปี กันยายน ๒๕๖๙

(๒.๕) สถานที่ดำเนินโครงการ : จังหวัดยโสธร

(๓) กลุ่มเป้าหมาย และผู้มีส่วนได้ส่วนเสีย

(๓.๑) กลุ่มเป้าหมาย :

- ผู้ประกอบการและบุคลากรด้านการท่องเที่ยวในจังหวัดยโสธร ได้แก่ โรงแรม/ที่พัก ร้านอาหาร สปา/นวดเพื่อสุขภาพ และชุมชนท่องเที่ยว เป็นต้น

(๓.๒) ผู้มีส่วนได้ส่วนเสีย :

- ผู้ประกอบการและบุคลากรด้านการท่องเที่ยวในจังหวัดยโสธร ประชาชนทั่วไป และนักท่องเที่ยว

(๔) เป้าหมาย ผลลัพธ์ และผลกระทบโครงการ

(๔.๑) เป้าหมายโครงการ

ตัวชี้วัด : ๑) จำนวนผู้ประกอบการและบุคลากรด้านการท่องเที่ยวในจังหวัดยโสธร เข้าร่วมกิจกรรมพัฒนาบุคลากร จำนวนไม่น้อยกว่า ๒๐๐ คน

๒) จำนวนผู้ประกอบการด้านการท่องเที่ยวในจังหวัดยโสธร สมัครเข้ารับการตรวจประเมินมาตรฐานด้านการท่องเที่ยว จำนวนไม่น้อยกว่า ๑๐ แห่ง

(๔.๒) ผลผลิต : ผู้ประกอบการและบุคลากรด้านการท่องเที่ยวในจังหวัดยโสธร ผ่านการพัฒนาทักษะการบริการด้านการท่องเที่ยวให้มีมาตรฐานสู่การเป็น Yasothon Go Green จำนวนไม่น้อยกว่า ๑๒๐ คน

(๔.๓) ผลลัพธ์ : ๑) ผู้ประกอบการและบุคลากรด้านการท่องเที่ยวในจังหวัดยโสธร ได้รับความรู้ด้านการบริการท่องเที่ยวเพื่อเข้าสู่มาตรฐานการเป็น Yasothon Go Green

๒) สถานประกอบการด้านการท่องเที่ยวในจังหวัดยโสธร มีการปรับปรุงพัฒนาเข้าสู่มาตรฐานการเป็น Yasothon Go Green

(๔.๔) ผลกระทบ :

เชิงบวก : ส่งเสริมการบริการด้านการท่องเที่ยวในจังหวัดยโสธร ให้มีคุณภาพมากขึ้น ด้วยบุคลากรที่ผ่านการอบรมหลักสูตรที่กำหนด และยกระดับสถานประกอบการด้านการท่องเที่ยว ให้ได้รับการรับรองมาตรฐานด้านการท่องเที่ยวเพื่อเข้าสู่มาตรฐานการเป็น Yasothon Go Green

เชิงลบ : ไม่มี

(๕) แนวทางการดำเนินงาน (แสดงรายละเอียดกิจกรรมที่จะทำภายใต้โครงการที่จังหวัดเสนอขอ และทำเครื่องหมาย ✓ ลงในช่องระยะเวลาที่จะเริ่มดำเนินงานของแต่ละกิจกรรมสำคัญด้วย)

กิจกรรมย่อย	ระยะเวลาที่จะเริ่มดำเนินการ			
	ต.ค. - ธ.ค. ๖๘	ม.ค. - มี.ค. ๖๙	เม.ย. - มิ.ย. ๖๙	ก.ค. - ก.ย. ๖๙
กิจกรรมพัฒนาศักยภาพบุคลากรด้านโรงแรม/ที่พัก ในการเข้าสู่มาตรฐานโรงแรมสีเขียว (Green Hotel)		✓	✓	✓
กิจกรรมพัฒนาศักยภาพบุคลากรผู้ให้บริการร้านอาหาร (Smart Restaurant)		✓	✓	✓
กิจกรรมพัฒนาศักยภาพบุคลากรด้านสปาในการบริการและมาตรฐานสปาเพื่อสุขภาพ		✓	✓	✓
กิจกรรมพัฒนาศักยภาพบุคลากรชุมชนท่องเที่ยวในการเข้าสู่มาตรฐานการท่องเที่ยวโดยชุมชน		✓	✓	✓

(๖) วิธีการดำเนินงาน ดำเนินการเอง จ้างเหมา

(๗) วงเงินของโครงการ จำนวน ๘๐๐,๐๐๐ บาท

(๘) รายงานความสำเร็จของการดำเนินงานที่ผ่านมา

(ให้กรอกเฉพาะโครงการที่มีการใช้ระยะเวลาในการดำเนินการมากกว่าหนึ่งปี และโครงการที่มีการดำเนินการเป็นประจำทุกปี เช่น โครงการกระตุ้นการท่องเที่ยวประจำปี โครงการที่ดำเนินกิจกรรมเดิมแต่เปลี่ยนหรือขยายพื้นที่ดำเนินการหรือกลุ่มเป้าหมาย เป็นต้น โดยให้แสดงรายละเอียดผลการดำเนินงานและความสำเร็จในการดำเนินงานในปีที่ผ่านมา รวมทั้งต้องแสดงความก้าวหน้าในการบรรลุวัตถุประสงค์และค่าเป้าหมายที่กำหนดไว้ในแผนพัฒนาจังหวัด)

(๙) ภารกิจขององค์กรปกครองส่วนท้องถิ่น

- โครงการไม่ใช่ภารกิจขององค์กรปกครองส่วนท้องถิ่น
- โครงการเป็นภารกิจขององค์กรปกครองส่วนท้องถิ่น

(๑๐) ความพร้อมของโครงการ

(๑๐.๑) พื้นที่ดำเนินโครงการ

- ดำเนินการได้ทันที หมายถึง ได้ศึกษาความเหมาะสมและกำหนดพื้นที่ดำเนินการ หรือได้รับอนุญาตตามกฎหมาย และสามารถดำเนินการได้ทันที
- อยู่ในระหว่างเตรียมการ หมายถึง ได้ศึกษาความเหมาะสมและกำหนดพื้นที่ดำเนินการแล้ว แต่อยู่ในระหว่างจัดเตรียมพื้นที่ หรือกำลังแก้ไขปัญหา/อุปสรรคต่าง ๆ หรือเตรียมการขออนุญาตตามกฎหมาย
- อยู่ในระหว่างศึกษาความเหมาะสม และคัดเลือกพื้นที่ดำเนินการ

(๑๐.๒) แบบรูปรายการ/ แผนการปฏิบัติงาน

- มี และสมบูรณ์ (ให้ระบุชื่อหน่วยงานเจ้าของรูปแบบรายการที่ใช้)
- มีแต่ยังไม่สมบูรณ์ (ให้ระบุชื่อหน่วยงานเจ้าของรูปแบบรายการที่ใช้)
- ไม่มี

(๑๐.๓) ความพร้อมของบุคลากร เครื่องมือ และเทคนิคการดำเนินการ

- ๑) บุคลากรมีประสบการณ์ ทั้งหมด บางส่วน ไม่มีประสบการณ์
- ๒) เครื่องมือดำเนินการ มีพร้อมดำเนินการได้ทันที
- มีบางส่วนและต้องจัดหาเพิ่มเติม
- ไม่มี ต้องจัดหาเพิ่มเติม
- ๓) เทคนิคในการบริหารจัดการ มีประสบการณ์สูง
- มีประสบการณ์ปานกลาง
- ไม่มีประสบการณ์

(๑๐.๔) ผลกระทบสิ่งแวดล้อม

- ผ่านคณะกรรมการสิ่งแวดล้อมแห่งชาติแล้ว
- อยู่ระหว่างการพิจารณาของคณะกรรมการสิ่งแวดล้อมแห่งชาติ
- คณะกรรมการสิ่งแวดล้อมแห่งชาติยังไม่พิจารณา

(๑๐.๕) รายงานการศึกษาความเหมาะสม (FS)

- ไม่ต้องทำรายงานการศึกษา
- ต้องทำรายงานการศึกษา

(๑๑) วิธีการบริหารจัดการหรือการดูแลบำรุงรักษา เมื่อโครงการแล้วเสร็จ เพื่อให้เกิดความยั่งยืนของโครงการ (ให้ระบุหน่วยงานให้ชัดเจน) :

การบริหารจัดการเมื่อโครงการแล้วเสร็จเพื่อให้เกิดความยั่งยืน โดยสำนักงานการท่องเที่ยวและกีฬา จังหวัดยโสธร ร่วมกับ สภาอุตสาหกรรมการท่องเที่ยวจังหวัดยโสธร สมาคมส่งเสริมการท่องเที่ยวและบริการยโสธร ชมรมร้านอาหารจังหวัดยโสธร ชมรมสปาจังหวัดยโสธร และชมรมการท่องเที่ยวโดยชุมชนจังหวัดยโสธร ตลอดจนหน่วยงานที่เกี่ยวข้องด้านการท่องเที่ยว เป็นผู้ขับเคลื่อนการพัฒนาและส่งเสริมการบริการด้านการท่องเที่ยวในพื้นที่ จังหวัดยโสธรเพื่อให้เกิดความยั่งยืนต่อไป

(๑๒) ปัญหา อุปสรรคและข้อจำกัด :

- ไม่มี

แบบฟอร์มรายละเอียดจำแนกตามงบรายจ่าย (๑ ชุด : ๑ กิจกรรมหลัก)

หน่วย : บาท

งบรายจ่าย - รายการ (ทะเบียนรายการ ประเภทรายการ ของสำนักงบประมาณ)	งบประมาณ		คำชี้แจง
	พ.ศ.๒๕๖๘ (ถ้ามี)	พ.ศ. ๒๕๖๙	
<p>แผนงาน : บริหารจังหวัด</p> <p>ผลผลิต : การพัฒนาด้านการท่องเที่ยว</p> <p>โครงการ : ยกระดับมาตรฐานสถานประกอบการด้านการท่องเที่ยวให้มีมาตรฐานสู่การเป็น Yasothon Go Green</p> <p>กิจกรรมหลัก : พัฒนาและยกระดับบุคลากรด้านการท่องเที่ยวให้มีมาตรฐานสู่การเป็น Yasothon Go Green</p> <p>๑. งบดำเนินงาน</p> <p> ๑.๑ ค่าตอบแทน ใช้สอยและวัสดุ</p> <p> ๑.๑.๑ ค่าตอบแทน</p> <p> (๑) ค่าตอบแทนวิทยากร(สัมมนาและฝึกอบรม)</p>		<p>๘๐๐,๐๐๐</p> <p>๘๐๐,๐๐๐</p> <p>๘๐๐,๐๐๐</p> <p>๘๖,๔๐๐</p> <p>๒๑,๖๐๐</p> <p>๒๑,๖๐๐</p> <p>๗,๒๐๐</p> <p>๑๔,๔๐๐</p> <p>๒๑,๖๐๐</p> <p>๒,๔๐๐</p>	<p>กิจกรรมย่อยที่ ๑ พัฒนาศักยภาพบุคลากรด้านโรงแรม/ที่พัก ใน การเข้าสู่มาตรฐานโรงแรมสีเขียว (Green Hotel)</p> <p>- ค่าตอบแทนวิทยากร (บุคคลของรัฐ) จำนวน ๒ คน x ๖ ชม. x ๖๐๐ บาท เป็นเงิน ๗,๒๐๐ บาท</p> <p>- ค่าตอบแทนวิทยากร (ไม่ใช่บุคคลของรัฐ) จำนวน ๒ คน x ๖ ชม. x ๑,๒๐๐ บาท เป็นเงิน ๑๔,๔๐๐ บาท</p> <p>กิจกรรมย่อยที่ ๒ พัฒนาศักยภาพบุคลากรผู้ให้บริการร้านอาหาร (Smart Restaurant)</p> <p>- ค่าตอบแทนวิทยากร (บุคคลของรัฐ) จำนวน ๒ คน x ๒ ชม. x ๖๐๐ บาท เป็นเงิน ๒,๔๐๐ บาท</p>

งบรายจ่าย - รายการ (ทะเบียนรายการ ประเภทรายการ ของสำนักงบประมาณ)	งบประมาณ		คำชี้แจง
	พ.ศ. ๒๕๖๘ (ถ้ามี)	พ.ศ. ๒๕๖๙	
		๑๙,๒๐๐	- ค่าตอบแทนวิทยากร (ไม่ใช่บุคคลของรัฐ) จำนวน ๒ คน x ๘ ชม. x ๑,๒๐๐ บาท เป็นเงิน ๑๙,๒๐๐ บาท
		๒๑,๖๐๐	กิจกรรมย่อยที่ ๓ พัฒนาศักยภาพบุคลากรด้านสปาในการบริการและมาตรฐานสปาเพื่อสุขภาพ
		๒,๔๐๐	- ค่าตอบแทนวิทยากร (บุคคลของรัฐ) จำนวน ๒ คน x ๒ ชม. x ๖๐๐ บาท เป็นเงิน ๒,๔๐๐ บาท
		๑๙,๒๐๐	- ค่าตอบแทนวิทยากร (ไม่ใช่บุคคลของรัฐ) จำนวน ๒ คน x ๘ ชม. x ๑,๒๐๐ บาท เป็นเงิน ๑๙,๒๐๐ บาท
		๒๑,๖๐๐	กิจกรรมย่อยที่ ๔ พัฒนาศักยภาพบุคลากรชุมชนท่องเที่ยวในการเข้าสู่มาตรฐานการท่องเที่ยวโดยชุมชน
		๗,๒๐๐	- ค่าตอบแทนวิทยากร (บุคคลของรัฐ) จำนวน ๒ คน x ๖ ชม. x ๖๐๐ บาท เป็นเงิน ๗,๒๐๐ บาท
		๑๔,๔๐๐	- ค่าตอบแทนวิทยากร (ไม่ใช่บุคคลของรัฐ) จำนวน ๒ คน x ๖ ชม. x ๑,๒๐๐ บาท เป็นเงิน ๑๔,๔๐๐ บาท

งบรายจ่าย - รายการ (ทะเบียนรายการ ประเภทรายการ ของสำนักงบประมาณ)	งบประมาณ		คำชี้แจง
	พ.ศ. ๒๕๖๘ (ถ้ามี)	พ.ศ. ๒๕๖๙	
๑.๑.๒ ค่าใช้สอย (๑) ค่าใช้จ่ายในการสัมมนาและฝึกอบรม		๖๖๔,๐๐๐	<p>กิจกรรมย่อยที่ ๑ พัฒนาศักยภาพบุคลากรด้านโรงแรม/ที่พัก ใน การเข้าสู่มาตรฐานโรงแรมสีเขียว (Green Hotel)</p> <p>- ค่าอาหารกลางวัน จำนวน ๖๐ คน x ๒ มื้อ x ๓๕๐ บาท เป็นเงิน ๔๒,๐๐๐ บาท</p> <p>- ค่าอาหารว่างและเครื่องดื่ม จำนวน ๖๐ คน x ๔ มื้อ x ๕๐ บาท เป็นเงิน ๑๒,๐๐๐ บาท</p> <p>กิจกรรมย่อยที่ ๒ พัฒนาศักยภาพบุคลากรผู้ให้บริการร้านอาหาร (Smart Restaurant)</p> <p>- ค่าอาหารกลางวัน จำนวน ๖๐ คน x ๒ มื้อ x ๓๕๐ บาท เป็นเงิน ๔๒,๐๐๐ บาท</p> <p>- ค่าอาหารว่างและเครื่องดื่ม จำนวน ๖๐ คน x ๔ มื้อ x ๕๐ บาท เป็นเงิน ๑๒,๐๐๐ บาท</p> <p>กิจกรรมย่อยที่ ๓ พัฒนาศักยภาพบุคลากรด้านสปาในการบริการ และมาตรฐานสปาเพื่อสุขภาพ</p> <p>- ค่าอาหารกลางวัน จำนวน ๖๐ คน x ๒ มื้อ x ๓๕๐ บาท เป็นเงิน ๔๒,๐๐๐ บาท</p> <p>- ค่าอาหารว่างและเครื่องดื่ม จำนวน ๖๐ คน x ๔ มื้อ x ๕๐ บาท เป็นเงิน ๑๒,๐๐๐ บาท</p>
		๒๑๖,๐๐๐	
		๕๔,๐๐๐	
		๔๒,๐๐๐	
		๑๒,๐๐๐	
		๕๔,๐๐๐	
		๔๒,๐๐๐	
		๑๒,๐๐๐	
		๕๔,๐๐๐	
		๔๒,๐๐๐	
		๑๒,๐๐๐	

งบรายจ่าย - รายการ (ทะเบียนรายการ ประเภทรายการ ของสำนักงบประมาณ)	งบประมาณ		คำชี้แจง
	พ.ศ. ๒๕๖๘ (ถ้ามี)	พ.ศ. ๒๕๖๙	
(๒) ค่าเบี้ยเลี้ยง ค่าเช่าที่พักและค่าพาหนะ		๕๔,๐๐๐	กิจกรรมย่อยที่ ๔ พัฒนาศักยภาพบุคลากรชุมชนท่องเที่ยวในการเข้าสู่มาตรฐานการท่องเที่ยวโดยชุมชน - ค่าอาหารกลางวัน จำนวน ๖๐ คน x ๒ มื้อ x ๓๕๐ บาท เป็นเงิน ๔๒,๐๐๐ บาท - ค่าอาหารว่างและเครื่องดื่ม จำนวน ๖๐ คน x ๔ มื้อ x ๕๐ บาท เป็นเงิน ๑๒,๐๐๐ บาท
		๔๒,๐๐๐	
		๑๒,๐๐๐	
		๒๙๒,๐๐๐	กิจกรรมย่อยที่ ๑ พัฒนาศักยภาพบุคลากรด้านโรงแรม/ที่พัก ในการเข้าสู่มาตรฐานโรงแรมสีเขียว (Green Hotel) - ค่าเดินทางวิทยากร ไป - กลับ จำนวน ๔ คน x ๘,๐๐๐ บาท เป็นเงิน ๓๒,๐๐๐ บาท - ค่าเดินทางผู้เข้าอบรม ไป - กลับ จำนวน ๕๐ คน x ๓๐๐ บาท เป็นเงิน ๑๕,๐๐๐ บาท - ค่าที่พักวิทยากร จำนวน ๔ คน x ๑ คืน x ๑,๕๐๐ บาท เป็นเงิน ๖,๐๐๐ บาท - ค่าที่พักผู้เข้าอบรม จำนวน ๒๕ ห้อง x ๑ คืน x ๘๐๐ บาท เป็นเงิน ๒๐,๐๐๐ บาท
		๗๓,๐๐๐	
		๓๒,๐๐๐	
		๑๕,๐๐๐	
		๖,๐๐๐	
		๒๐,๐๐๐	กิจกรรมย่อยที่ ๒ พัฒนาศักยภาพบุคลากรผู้ให้บริการร้านอาหาร (Smart Restaurant) - ค่าเดินทางวิทยากร ไป - กลับ จำนวน ๔ คน x ๘,๐๐๐ บาท เป็นเงิน ๓๒,๐๐๐ บาท
		๗๓,๐๐๐	
		๓๒,๐๐๐	
		๓๒,๐๐๐	

งบรายจ่าย - รายการ (ทะเบียนรายการ ประเภทรายการ ของสำนักงบประมาณ)	งบประมาณ		คำชี้แจง
	พ.ศ. ๒๕๖๘ (ถ้ามี)	พ.ศ. ๒๕๖๙	
		๑๕,๐๐๐	- ค่าเดินทางผู้เข้าอบรม ไป - กลับ จำนวน ๕๐ คน x ๓๐๐ บาท เป็นเงิน ๑๕,๐๐๐ บาท
		๖,๐๐๐	- ค่าที่พักวิทยากร จำนวน ๔ คน x ๑ คืน x ๑,๕๐๐ บาท เป็นเงิน ๖,๐๐๐ บาท
		๒๐,๐๐๐	- ค่าที่พักผู้เข้าอบรม จำนวน ๒๕ ห้อง x ๑ คืน x ๘๐๐ บาท เป็นเงิน ๒๐,๐๐๐ บาท
		๗๓,๐๐๐	กิจกรรมย่อยที่ ๓ พัฒนาศักยภาพบุคลากรด้านสปาในการบริการ และมาตรฐานสปาเพื่อสุขภาพ
		๓๒,๐๐๐	- ค่าเดินทางวิทยากร ไป - กลับ จำนวน ๔ คน x ๘,๐๐๐ บาท เป็นเงิน ๓๒,๐๐๐ บาท
		๑๕,๐๐๐	- ค่าเดินทางผู้เข้าอบรม ไป - กลับ จำนวน ๕๐ คน x ๓๐๐ บาท เป็นเงิน ๑๕,๐๐๐ บาท
		๖,๐๐๐	- ค่าที่พักวิทยากร จำนวน ๔ คน x ๑ คืน x ๑,๕๐๐ บาท เป็นเงิน ๖,๐๐๐ บาท
		๒๐,๐๐๐	- ค่าที่พักผู้เข้าอบรม จำนวน ๒๕ ห้อง x ๑ คืน x ๘๐๐ บาท เป็นเงิน ๒๐,๐๐๐ บาท
		๗๓,๐๐๐	กิจกรรมย่อยที่ ๔ พัฒนาศักยภาพบุคลากรชุมชนท่องเที่ยวในการ เข้าสู่มาตรฐานการท่องเที่ยวโดยชุมชน
		๓๒,๐๐๐	- ค่าเดินทางวิทยากร ไป - กลับ จำนวน ๔ คน x ๘,๐๐๐ บาท เป็นเงิน ๓๒,๐๐๐ บาท

งบรายจ่าย - รายการ (ทะเบียนรายการ ประเภทรายการ ของสำนักงานงบประมาณ)	งบประมาณ		คำชี้แจง
	พ.ศ. ๒๕๖๘ (ถ้ามี)	พ.ศ. ๒๕๖๙	
(๓) ค่าจ้างเหมาบริการ		๑๕,๐๐๐	- ค่าเดินทางผู้เข้าอบรม ไป - กลับ จำนวน ๕๐ คน x ๓๐๐ บาท เป็นเงิน ๑๕,๐๐๐ บาท
		๖,๐๐๐	- ค่าที่พักวิทยากร จำนวน ๔ คน x ๑ คืน x ๑,๕๐๐ บาท เป็นเงิน ๖,๐๐๐ บาท
		๒๐,๐๐๐	- ค่าที่พักผู้เข้าอบรม จำนวน ๒๕ ห้อง x ๑ คืน x ๘๐๐ บาท เป็นเงิน ๒๐,๐๐๐ บาท
		๑๕๖,๐๐๐	
		๓๙,๐๐๐	กิจกรรมย่อยที่ ๑ พัฒนาศักยภาพบุคลากรด้านโรงแรม/ที่พัก ใน การเข้าสู่มาตรฐานโรงแรมสีเขียว (Green Hotel)
		๑๐,๐๐๐	- ค่าจัดจ้างทำเอกสารประกอบการอบรม จำนวน ๕๐ ชุด x ๒๐๐ บาท เป็นเงิน ๑๐,๐๐๐ บาท
		๒๐,๐๐๐	- ค่าเช่าห้องประชุม จำนวน ๒ วัน x ๑๐,๐๐๐ บาท เป็นเงิน ๒๐,๐๐๐ บาท
		๑,๐๐๐	- ค่าจัดจ้างทำป้ายประชาสัมพันธ์โครงการ จำนวน ๑ ป้าย ๆ ๑,๐๐๐ บาท เป็นเงิน ๑,๐๐๐ บาท
		๘,๐๐๐	- ค่าจัดซื้อกระเป๋าผ้าสำหรับใส่เอกสาร จำนวน ๕๐ ใบ x ๑๖๐ บาท เป็นเงิน ๘,๐๐๐ บาท

งบรายจ่าย - รายการ (ทะเบียนรายการ ประเภทรายการ ของสำนักงบประมาณ)	งบประมาณ		คำชี้แจง
	พ.ศ. ๒๕๖๘ (ถ้ามี)	พ.ศ. ๒๕๖๙	
		๓๙,๐๐๐	กิจกรรมย่อยที่ ๒ พัฒนาศักยภาพบุคลากรผู้ให้บริการร้านอาหาร (Smart Restaurant)
		๑๐,๐๐๐	- ค่าจัดจ้างทำเอกสารประกอบการอบรม จำนวน ๕๐ ชุด x ๒๐๐ บาท เป็นเงิน ๑๐,๐๐๐ บาท
		๒๐,๐๐๐	- ค่าเช่าห้องประชุม จำนวน ๒ วัน x ๑๐,๐๐๐ บาท เป็นเงิน ๒๐,๐๐๐ บาท
		๑,๐๐๐	- ค่าจัดจ้างทำป้ายประชาสัมพันธ์โครงการ จำนวน ๑ ป้าย x ๑,๐๐๐ บาท เป็นเงิน ๑,๐๐๐ บาท
		๘,๐๐๐	- ค่าจัดซื้อกระเป๋าผ้าสำหรับใส่เอกสาร จำนวน ๕๐ ใบ x ๑๖๐ บาท เป็นเงิน ๘,๐๐๐ บาท
		๓๙,๐๐๐	กิจกรรมย่อยที่ ๓ พัฒนาศักยภาพบุคลากรด้านสปาในการบริการ และมาตรฐานสปาเพื่อสุขภาพ
		๑๐,๐๐๐	- ค่าจัดจ้างทำเอกสารประกอบการอบรม จำนวน ๕๐ ชุด x ๒๐๐ บาท เป็นเงิน ๑๐,๐๐๐ บาท
		๒๐,๐๐๐	- ค่าเช่าห้องประชุม จำนวน ๒ วัน x ๑๐,๐๐๐ บาท เป็นเงิน ๒๐,๐๐๐ บาท
		๑,๐๐๐	- ค่าจัดจ้างทำป้ายประชาสัมพันธ์โครงการ จำนวน ๑ ป้าย x ๑,๐๐๐ บาท เป็นเงิน ๑,๐๐๐ บาท
		๘,๐๐๐	- ค่าจัดซื้อกระเป๋าผ้าสำหรับใส่เอกสาร จำนวน ๕๐ ใบ x ๑๖๐ บาท เป็นเงิน ๘,๐๐๐ บาท

งบรายจ่าย - รายการ (ทะเบียนรายการ ประเภทรายการ ของสำนักงานงบประมาณ)	งบประมาณ		คำชี้แจง
	พ.ศ. ๒๕๖๘ (ถ้ามี)	พ.ศ. ๒๕๖๙	
๑.๑.๓ ค่าวัสดุ (๑) วัสดุสำนักงาน		๓๙,๐๐๐	กิจกรรมย่อยที่ ๔ พัฒนาศักยภาพบุคลากรชุมชนท่องเที่ยวในการเข้าสู่มาตรฐานการท่องเที่ยวโดยชุมชน - ค่าจัดจ้างทำเอกสารประกอบการอบรม จำนวน ๕๐ ชุด x ๒๐๐ บาท เป็นเงิน ๑๐,๐๐๐ บาท - ค่าเช่าห้องประชุม จำนวน ๒ วัน x ๑๐,๐๐๐ บาท เป็นเงิน ๒๐,๐๐๐ บาท - ค่าจัดจ้างทำป้ายประชาสัมพันธ์โครงการ จำนวน ๑ ป้าย x ๑,๐๐๐ บาท เป็นเงิน ๑,๐๐๐ บาท - ค่าจัดซื้อกระเป๋าผ้าสำหรับใส่เอกสาร จำนวน ๕๐ ใบ x ๑๖๐ บาท เป็นเงิน ๘,๐๐๐ บาท
		๑๐,๐๐๐	
		๒๐,๐๐๐	
		๑,๐๐๐	
		๘,๐๐๐	
		๔๙,๖๐๐	กิจกรรมย่อยที่ ๑ พัฒนาศักยภาพบุคลากรด้านโรงแรม/ที่พัก ในการเข้าสู่มาตรฐานโรงแรมสีเขียว (Green Hotel) - ค่าวัสดุดำเนินโครงการ จำนวน ๕๐ คน x ๒๐๐ บาท เป็นเงิน ๑๐,๐๐๐ บาท กิจกรรมย่อยที่ ๒ พัฒนาศักยภาพบุคลากรผู้ให้บริการร้านอาหาร (Smart Restaurant) - ค่าวัสดุดำเนินโครงการ จำนวน ๕๐ คน x ๒๐๐ บาท เป็นเงิน ๑๐,๐๐๐ บาท
		๔๐,๐๐๐	
		๑๐,๐๐๐	
		๑๐,๐๐๐	
		๑๐,๐๐๐	

งบรายจ่าย - รายการ (ทะเบียนรายการ ประเภทรายการ ของสำนักงบประมาณ)	งบประมาณ		คำชี้แจง
	พ.ศ. ๒๕๖๘ (ถ้ามี)	พ.ศ. ๒๕๖๙	
(๒) วัสดุเชื้อเพลิงและหล่อลื่น		๑๐,๐๐๐	กิจกรรมย่อยที่ ๓ พัฒนาศักยภาพบุคลากรด้านสปาในการบริการ และมาตรฐานสปาเพื่อสุขภาพ
		๑๐,๐๐๐	- ค่าวัสดุดำเนินโครงการ จำนวน ๕๐ คน x ๒๐๐ บาท เป็นเงิน ๑๐,๐๐๐ บาท
		๑๐,๐๐๐	กิจกรรมย่อยที่ ๔ พัฒนาศักยภาพบุคลากรชุมชนท่องเที่ยวในการ เข้าสู่มาตรฐานการท่องเที่ยวโดยชุมชน
		๑๐,๐๐๐	- ค่าวัสดุดำเนินโครงการ จำนวน ๕๐ คน x ๒๐๐ บาท เป็นเงิน ๑๐,๐๐๐ บาท
		๙,๖๐๐	
		๒,๔๐๐	กิจกรรมย่อยที่ ๑ พัฒนาศักยภาพบุคลากรด้านโรงแรม/ที่พัก ใน การเข้าสู่มาตรฐานโรงแรมสีเขียว (Green Hotel)
		๒,๔๐๐	- ค่าวัสดุเชื้อเพลิงและหล่อลื่น สำหรับประสานงานโครงการ เป็นเงิน ๒,๔๐๐ บาท
		๒,๔๐๐	กิจกรรมย่อยที่ ๒ พัฒนาศักยภาพบุคลากรผู้ให้บริการร้านอาหาร (Smart Restaurant)
		๒,๔๐๐	- ค่าวัสดุเชื้อเพลิงและหล่อลื่น สำหรับประสานงานโครงการ เป็นเงิน ๒,๔๐๐ บาท
		๒,๔๐๐	กิจกรรมย่อยที่ ๓ พัฒนาศักยภาพบุคลากรด้านสปาในการบริการ และมาตรฐานสปาเพื่อสุขภาพ
	๒,๔๐๐	- ค่าวัสดุเชื้อเพลิงและหล่อลื่น สำหรับประสานงานโครงการ เป็นเงิน ๒,๔๐๐ บาท	

งบรายจ่าย - รายการ (ทะเบียนรายการ ประเภทรายการ ของสำนักงบประมาณ)	งบประมาณ		คำชี้แจง
	พ.ศ. ๒๕๖๘ (ถ้ามี)	พ.ศ. ๒๕๖๙	
		๒,๔๐๐ ๒,๔๐๐	กิจกรรมย่อยที่ ๔ พัฒนาศักยภาพบุคลากรชุมชนท่องเที่ยวในการ เข้าสู่มาตรฐานการท่องเที่ยวโดยชุมชน - ค่าวัสดุเชื้อเพลิงและล้อลื่น สำหรับประสานงานโครงการ เป็นเงิน ๒,๔๐๐ บาท

แบบฟอร์มข้อมูลพื้นฐานโครงการของจังหวัด (ระดับกิจกรรมย่อย)

(๑ ชุด : ๑ กิจกรรมหลัก)

ลำดับความสำคัญ.....

ชื่อโครงการ : พัฒนาผลิตภัณฑ์ผ้าจากภูมิปัญญาท้องถิ่นให้ได้มาตรฐาน

กิจกรรมหลัก : พัฒนาผลิตภัณฑ์จากภูมิปัญญาท้องถิ่นให้ได้มาตรฐาน

วงเงิน ๒,๒๔๔,๐๐๐ บาท

ยุทธศาสตร์ชาติ : การสร้างโอกาสและความเสมอภาคทางสังคม

แผนแม่บทฯ : พลังทางสังคม

ประเด็นการพัฒนาของจังหวัด : ส่งเสริมภูมิปัญญาท้องถิ่นวัฒนธรรมประเพณี และการค้า การท่องเที่ยว

แผนงาน : ส่งเสริมพัฒนาและยกระดับสินค้าภูมิปัญญาทางวัฒนธรรมสินค้า OTOP สินค้า ชุมชน และผลิตภัณฑ์
ชุมชนให้ได้รับมาตรฐาน

หน่วยดำเนินการ : สำนักงานพัฒนาชุมชนจังหวัดยโสธร

ผู้รับผิดชอบ : นายบรรลือ พลับพลึง

ตำแหน่ง : พัฒนาการจังหวัดยโสธร

สถานที่ติดต่อ : สำนักงานพัฒนาชุมชนจังหวัดยโสธร

หมายเลขโทรศัพท์ : ๐ ๔๕๗๑ ๑๒๖๔

(๑) หลักการและเหตุผล

(๑.๑) ที่มา : (ระบุ เช่น มติ ครม. นโยบายรัฐบาล ยุทธศาสตร์ชาติ แผนพัฒนาเศรษฐกิจฯ แผนพัฒนาภาค
แผนพัฒนาจังหวัด)

ยุทธศาสตร์ชาติ ๒๐ ปี (พ.ศ. ๒๕๖๑ - ๒๕๘๐) ด้านการสร้างความสามารถในการแข่งขันมีเป้าหมาย
การพัฒนาที่มุ่งเน้นการยกระดับศักยภาพของประเทศในหลากหลายมิติ บนพื้นฐานแนวคิด “ต่อยอดอดีต ปรับปัจจุบัน
สร้างคุณค่าใหม่ในอนาคต” โดยมองกลับไปที่เราเก่งทางเศรษฐกิจ อัตลักษณ์ วัฒนธรรม ประเพณี วิถีชีวิต และจุดเด่น
ทางทรัพยากรธรรมชาติที่หลากหลาย รวมทั้งความได้เปรียบเชิงเปรียบเทียบของประเทศในด้านอื่น ๆ นำมาประยุกต์
ผสมผสานกับเทคโนโลยีและนวัตกรรม เพื่อให้สอดคล้องกับบริบทของเศรษฐกิจและสังคมโลกสมัยใหม่ การเพิ่มศักยภาพ
ของผู้ประกอบการ พัฒนาคนรุ่นใหม่ รวมถึงปรับรูปแบบธุรกิจ เพื่อตอบสนองต่อความต้องการของตลาด ผสมผสานกับ
ยุทธศาสตร์ที่รองรับอนาคต บนพื้นฐานของการต่อยอดอดีตและปรับปัจจุบัน พร้อมทั้งการส่งเสริม และสนับสนุนจาก
ภาครัฐ ให้ประเทศไทยสามารถสร้างฐานรายได้ขยายโอกาสทางการค้าและการลงทุนในเวทีโลก ควบคู่ไปกับการยกระดับ
รายได้และการกินดีอยู่ดี รวมถึงการเพิ่มขึ้นของคนชั้นกลางและลดความเหลื่อมล้ำของคนในประเทศได้ในคราวเดียวกัน

แผนพัฒนาเศรษฐกิจฯ ฉบับที่ ๑๓ มีวัตถุประสงค์เพื่อพลิกโฉมประเทศไทยสู่ “สังคมก้าวหน้า
เศรษฐกิจสร้างมูลค่า อย่างยั่งยืน” เป้าหมายการพัฒนาที่ ๑ การปรับโครงสร้างภาคการผลิตและบริการสู่เศรษฐกิจ
ฐานนวัตกรรม มุ่งยกระดับขีดความสามารถในการแข่งขันของภาคการผลิตและบริการสำคัญ ผ่านการผลักดันส่งเสริม
การสร้างมูลค่าเพิ่มโดยใช้นวัตกรรม เทคโนโลยี และความคิดสร้างสรรค์ ที่ตอบโจทย์พัฒนาการของสังคมยุคใหม่และ
เป็นมิตรต่อสิ่งแวดล้อม พร้อมทั้งให้ความสำคัญกับการเชื่อมโยงเศรษฐกิจท้องถิ่นและผู้ประกอบการรายย่อยกับห่วงโซ่
มูลค่าของภาคการผลิตและบริการเป้าหมาย รวมถึงพัฒนาระบบนิเวศที่ส่งเสริมการค้าการลงทุนและนวัตกรรม

จังหวัดยโสธรได้กำหนดประเด็นการพัฒนาจังหวัด ประเด็นการพัฒนาที่ ๒ ส่งเสริมภูมิปัญญาท้องถิ่น
วัฒนธรรมประเพณี และการค้าการท่องเที่ยว โดยมีวัตถุประสงค์เพื่อส่งเสริมให้ประชาชนมีอาชีพและมีรายได้เพิ่มขึ้น
ภายใต้แนวทางการพัฒนา คือ การส่งเสริมพัฒนาและยกระดับภูมิปัญญาทางวัฒนธรรมสินค้า OTOP สินค้าชุมชน และ
ผลิตภัณฑ์ชุมชนให้ได้รับมาตรฐาน ซึ่งจังหวัดยโสธร มีสินค้า OTOP ประเภท ของใช้ของตกแต่ง ของที่ระลึก จำนวน
๑,๔๐๒ ผลิตภัณฑ์ ส่วนใหญ่ยังเป็นกลุ่มสินค้าที่มีคุณภาพต่ำ จึงควรส่งเสริมการเพิ่มศักยภาพให้แก่ผู้ผลิต/

ผู้ประกอบการ ในการเพิ่มประสิทธิภาพการผลิต ยกกระต๋บสินค้า ให้สามารถปรับตัวเข้าสู่การแข่งขัน ส่งเสริมช่องทาง การจำหน่าย ให้มีรายได้เพิ่มขึ้น จึงจัดทำ “โครงการพัฒนาผลิตภัณฑ์ประเภทของใช้ ของตกแต่ง ของที่ระลึกจาก ภูมิปัญญาท้องถิ่น” ขึ้น ให้สอดคล้องกับประเด็นการพัฒนาจังหวัดยโสธร

(๑.๒) สรุปสาระสำคัญ

สภาพปัญหา/ความต้องการ : จังหวัดยโสธร ได้กำหนดประเด็นการพัฒนาจังหวัด ด้านการส่งเสริม ภูมิปัญญาท้องถิ่น วัฒนธรรมประเพณี และการค้า การท่องเที่ยว เพื่อส่งเสริมให้ประชาชนมีอาชีพและมีรายได้เพิ่มขึ้น โดยการสนับสนุนกลุ่มผู้ผลิตผู้ประกอบการ OTOP ให้มีศักยภาพ สามารถผลิต และแปรรูปผลิตภัณฑ์ให้มีคุณภาพ สามารถจำหน่ายสร้างรายได้ที่เพิ่มขึ้น ซึ่งในปัจจุบัน กลุ่มผู้ผลิต ผู้ประกอบการ OTOP ประเภทของใช้ ของตกแต่ง ของที่ระลึก ยังคงประสบปัญหาด้านการออกแบบ ด้านการผลิต ด้านคุณภาพ ด้านการแปรรูปจึงมีความจำเป็นต้อง ส่งเสริมการพัฒนาฝีมือในด้านดังกล่าว เพื่อให้มีผลิตภัณฑ์ที่มีคุณภาพ สามารถจำหน่ายสร้างรายได้และยกระดับ คุณภาพชีวิตความเป็นอยู่ให้ดียิ่งขึ้น

ความเร่งด่วน : (ระดับความจำเป็นเร่งด่วน) จากศักยภาพของผู้ผลิต ผู้ประกอบการ OTOP ประเภทของใช้ ของตกแต่ง ของที่ระลึกในปัจจุบัน ประกอบกับประเด็นการพัฒนาจังหวัดยโสธร ด้านการส่งเสริม ภูมิปัญญาท้องถิ่น วัฒนธรรมประเพณี และการค้า การท่องเที่ยว ที่มีวัตถุประสงค์เพื่อส่งเสริมให้ประชาชนมีอาชีพและมี รายได้เพิ่มขึ้น จำเป็นอย่างยิ่งที่จะต้องให้การส่งเสริมสนับสนุนเพื่อเพิ่มศักยภาพของผู้ผลิต ผู้ประกอบการ OTOP ให้มี ชีตความสามารถในการยกระดับการพัฒนาผลิตภัณฑ์ให้มีคุณภาพ เพื่อให้สามารถแข่งขันในตลาดปัจจุบันได้ อันจะ ส่งผลให้สามารถจำหน่ายผลิตภัณฑ์ สร้างอาชีพและรายได้ที่เพิ่มขึ้นต่อไป

(๒) ข้อมูลทั่วไปของโครงการ

(๒.๑) วัตถุประสงค์ของโครงการ :

- ๑) เพื่อส่งเสริมและพัฒนาศักยภาพของกลุ่มผู้ผลิต/ผู้ประกอบการในด้านการบริหารจัดการกลุ่ม ให้มีความเข้มแข็งและการเชื่อมโยงการท่องเที่ยว
- ๒) เพื่อส่งเสริมและพัฒนาศักยภาพผลิตภัณฑ์ OTOP จากภูมิปัญญาท้องถิ่นสู่เศรษฐกิจสร้างสรรค์
- ๓) เพื่อส่งเสริมกลุ่มผู้ผลิต/ผู้ประกอบการ OTOP ให้มีช่องทางการตลาดและมีรายได้เพิ่มขึ้น

(๒.๒) สถานภาพของโครงการ

- โครงการเดิม โครงการใหม่

(๒.๓) ประเภทของโครงการ

- พัฒนา ดำเนินการปกติ

(๒.๔) ระยะเวลาดำเนินโครงการ ๑ ปี เริ่มต้น ตุลาคม ๒๕๖๘ สิ้นสุด กันยายน ๒๕๖๙

(๒.๕) สถานที่ดำเนินโครงการ : (ระบุพื้นที่ดำเนินการ เช่น อำเภอ ตำบล หมู่บ้าน เป็นต้น)

สถานที่เอกชน ในเขตพื้นที่อำเภอเมืองยโสธร จังหวัดยโสธร

(๓) กลุ่มเป้าหมาย และผู้มีส่วนได้ส่วนเสีย**(๓.๑) กลุ่มเป้าหมาย :**

- กลุ่มผู้ผลิต/ผู้ประกอบการ OTOP ประเภทของใช้ ของตกแต่ง ของที่ระลึก จำนวน ๓๐ กลุ่ม ๆ ละ ๒ คน รวมทั้งสิ้น ๖๐ คน

(๓.๒) ผู้มีส่วนได้ส่วนเสีย :

- ประชาชนทั่วไป และผู้บริโภคทั่วไป
- กลุ่มผู้ผลิต/ผู้ประกอบการ OTOP ประเภทของใช้ ของตกแต่ง ของที่ระลึก

(๔) เป้าหมาย ผลลัพธ์ และผลกระทบโครงการ**(๔.๑) เป้าหมายโครงการ****ตัวชี้วัด :**

- ๑) กลุ่มผู้ผลิต/ผู้ประกอบการ OTOP มีความรู้ในการพัฒนาผลิตภัณฑ์ จำนวน ๓๐ กลุ่ม
- ๒) มูลค่าการจำหน่ายผลิตภัณฑ์ OTOP ที่เพิ่มขึ้นร้อยละ ๔ ต่อปี

(๔.๒) ผลผลิต :

- ๑) กลุ่มผู้ผลิต/ผู้ประกอบการ OTOP ประเภทของใช้ ของตกแต่ง ของที่ระลึก ได้รับการส่งเสริมและพัฒนาศักยภาพ การพัฒนาทักษะ การออกแบบลวดลาย การแปรรูป จำนวน ๓๐ กลุ่ม ๆ ละ ๒ คน รวมทั้งหมด ๖๐ คน
- ๒) จัดแสดงและจำหน่ายผลิตภัณฑ์ จำนวน ๓๐ บูธ จำนวน ๑ ครั้ง ๕ วัน ได้มีช่องทางการตลาด และมีรายได้เพิ่มขึ้นจากการจำหน่ายผลิตภัณฑ์

(๔.๓) ผลลัพธ์ :

- ๑) กลุ่มผู้ผลิต/ผู้ประกอบการ OTOP ประเภทของใช้ ของตกแต่ง ของที่ระลึก มีความรู้ความสามารถ มีทักษะในการออกแบบลวดลาย การแปรรูป ให้เป็นเอกลักษณ์ของกลุ่ม/ชุมชน จำนวน ๓๐ กลุ่ม
- ๒) กลุ่มเป้าหมายได้รับการเพิ่มช่องทางการตลาด และมีมูลค่าการจำหน่ายผลิตภัณฑ์ OTOP และมีรายได้เพิ่มขึ้น

(๔.๔) ผลกระทบ :

เชิงบวก : กลุ่มผู้ผลิต ผู้ประกอบการสินค้าผลิตภัณฑ์ชุมชน OTOP จังหวัดยโสธร มีการพัฒนาทักษะการผลิต คุณภาพของผลิตภัณฑ์ และมีช่องทางการตลาดเพิ่มขึ้น

เชิงลบ : -ไม่มี-

(๕) แนวทางการดำเนินงาน

(แสดงรายละเอียดกิจกรรมที่จะทำภายใต้โครงการที่จังหวัดเสนอขอ และทำเครื่องหมาย ✓ ลงในช่องระยะเวลาที่จะเริ่มดำเนินงานของแต่ละกิจกรรมสำคัญด้วย)

กิจกรรมย่อย	ระยะเวลาที่จะเริ่มดำเนินการ			
	ต.ค. - ธ.ค. ๖๘	ม.ค. - มี.ค. ๖๙	เม.ย. - มิ.ย. ๖๙	ก.ค. - ก.ย. ๖๙
กิจกรรมที่ ๑ ส่งเสริมและพัฒนาศักยภาพการผลิต ของผู้ผลิต ผู้ประกอบการ OTOP และพัฒนาผลิตภัณฑ์ชุมชน กิจกรรมย่อยที่ ๑.๑ การประชุมเชิงปฏิบัติการพัฒนาศักยภาพผู้ผลิต ผู้ประกอบการ OTOP เพื่อการพัฒนาผลิตภัณฑ์ กิจกรรมย่อยที่ ๑.๒ การพัฒนาทักษะการออกแบบ การสร้างลวดลาย การแปรรูป ผลิตภัณฑ์ประเภทของใช้ของตกแต่ง ของที่ระลึกด้วยแนวคิดสร้างสรรค์ ให้เป็นที่ดึงดูดใจ กิจกรรมย่อยที่ ๑.๓ สนับสนุนวัสดุ อุปกรณ์ เพื่อพัฒนาประสิทธิภาพผลิตภัณฑ์ประเภทของใช้ของตกแต่ง ของที่ระลึก กิจกรรมที่ ๒ สนับสนุนการพัฒนาบรรจุภัณฑ์ กิจกรรมที่ ๓ จัดแสดงและจำหน่ายผลิตภัณฑ์ - จัดแสดงและจำหน่ายผลิตภัณฑ์ จำนวน ๓๐ บูธ จำนวน ๑ ครั้ง ๕ วัน		✓	✓	✓

(๖) วิธีการดำเนินงาน ดำเนินการเอง จ้างเหมา

(๗) วงเงินของโครงการ จำนวน ๒,๒๔๔,๐๐๐ บาท (สองล้านสองแสนสี่หมื่นสี่พันบาทถ้วน)

(ให้กรอกรายละเอียดข้อมูลตามแบบฟอร์มรายละเอียดจำแนกตามงบรายจ่ายด้วย)

(๘) รายงานความสำเร็จของการดำเนินงานที่ผ่านมา

(ให้กรอกเฉพาะโครงการที่มีการใช้ระยะเวลาในการดำเนินการมากกว่าหนึ่งปี และโครงการที่มีการดำเนินการเป็นประจำทุกปี เช่น โครงการกระตุ้นการท่องเที่ยวประจำปี โครงการที่ดำเนินกิจกรรมเดิมแต่เปลี่ยนหรือขยายพื้นที่ดำเนินการหรือกลุ่มเป้าหมาย เป็นต้น โดยให้แสดงรายละเอียดผลการดำเนินงานและความสำเร็จในการดำเนินงานในปีที่ผ่านมา รวมทั้งต้องแสดงความก้าวหน้าในการบรรลุวัตถุประสงค์และค่าเป้าหมายที่กำหนดไว้ในแผนพัฒนาจังหวัด)

(๙) ภารกิจขององค์กรปกครองส่วนท้องถิ่น

- โครงการไม่ใช่ภารกิจขององค์กรปกครองส่วนท้องถิ่น
- โครงการเป็นภารกิจขององค์กรปกครองส่วนท้องถิ่น

(๑๐) ความพร้อมของโครงการ

(๑๐.๑) พื้นที่ดำเนินโครงการ

- ดำเนินการได้ทันที หมายถึง ได้ศึกษาความเหมาะสมและกำหนดพื้นที่ดำเนินการหรือได้รับอนุญาตตามกฎหมาย และสามารถดำเนินการได้ทันที
- อยู่ในระหว่างเตรียมการ หมายถึง ได้ศึกษาความเหมาะสมและกำหนดพื้นที่ดำเนินการแล้ว แต่อยู่ในระหว่างจัดเตรียมพื้นที่ หรือกำลังแก้ไขปัญหา / อุปสรรคต่าง ๆ หรือเตรียมการขออนุญาต ตามกฎหมาย
- อยู่ในระหว่างศึกษาความเหมาะสม และคัดเลือกพื้นที่ดำเนินการ

(๑๐.๒) แบบรูปรายการ / แผนการปฏิบัติงาน

- มี และสมบูรณ์ (ให้ระบุชื่อหน่วยงานเจ้าของรูปแบบรายการที่
- มีแต่ยังไม่สมบูรณ์ (ให้ระบุชื่อหน่วยงานเจ้าของรูปแบบรายการที่
- ไม่มี

(๑๐.๓) ความพร้อมของบุคลากร เครื่องมือ และเทคนิคการดำเนินการ

- ๑) บุคลากรมีประสบการณ์ ทั้งหมด บางส่วน ไม่มีประสบการณ์
- ๒) เครื่องมือดำเนินการ มีพร้อมดำเนินการได้ทันที
- มีบางส่วนและต้องจัดหาเพิ่มเติม
- ไม่มี ต้องจัดหาเพิ่มเติม
- ๓) เทคนิคในการบริหารจัดการ มีประสบการณ์สูง
- มีประสบการณ์ปานกลาง
- ไม่มีประสบการณ์

(๑๐.๔) ผลกระทบสิ่งแวดล้อม

- ผ่านคณะกรรมการสิ่งแวดล้อมแห่งชาติแล้ว
- อยู่ระหว่างการพิจารณาของคณะกรรมการสิ่งแวดล้อมแห่งชาติ
- คณะกรรมการสิ่งแวดล้อมแห่งชาติยังไม่พิจารณา

(๑๐.๕) รายงานการศึกษาความเหมาะสม (FS)

- ไม่ต้องทำรายงานการศึกษา
- ต้องทำรายงานการศึกษา

(๑๑) วิธีการบริหารจัดการหรือการดูแลบำรุงรักษา เมื่อโครงการแล้วเสร็จ เพื่อให้เกิดความยั่งยืนของโครงการ :

๑. สำนักงานพัฒนาชุมชนจังหวัด/อำเภอ ติดตามสนับสนุนการดำเนินของกลุ่มเป้าหมายอย่างต่อเนื่อง และให้มีการจัดทำแผนการพัฒนาจังหวัดที่ส่งเสริมการบริหารจัดการเพิ่มช่องทางการตลาดร่วมกัน

๒. คณะกรรมการเครือข่าย OTOP จังหวัดยโสธร ให้มีการเชื่อมโยงเครือข่ายการผลิต การตลาด เพื่อสนับสนุนกิจกรรมส่งเสริมการตลาดสินค้า OTOP

๓. หน่วยงานที่เกี่ยวข้องให้การสนับสนุน ส่งเสริมการพัฒนาการผลิต การสนับสนุนช่องทางการจำหน่าย และการเชื่อมโยงสู่ตลาดด้านการท่องเที่ยว อย่างต่อเนื่อง

(๑๒) ปัญหา อุปสรรคและข้อจำกัด :

ความหลากหลายแตกต่างของกลุ่มผู้ผลิต ผู้ประกอบการ OTOP ที่เข้ากิจกรรม เช่น พื้นฐานความรู้ ความสามารถ ซึ่งอาจจะทำให้การรับรู้หรือการเรียนรู้ที่ไม่เท่ากัน

แบบฟอร์มรายละเอียดจำแนกตามงบรายจ่าย (๑ ชุด : ๑ กิจกรรมหลัก)

หน่วย : บาท

งบรายจ่าย - รายการ (ทะเบียนรายการ ประเภทรายการ ของสำนักงบประมาณ)	งบประมาณ		ค่าชี้แจง
	ปี ๒๕๖๘ (ถ้ามี)	ปี ๒๕๖๙	
จังหวัดยโสธร			
แผนงาน : บริหารจังหวัด ผลผลิต : โครงการ : พัฒนาผลิตภัณฑ์ผ้าจากภูมิปัญญาท้องถิ่นให้ได้มาตรฐาน กิจกรรมหลัก : พัฒนาผลิตภัณฑ์จากภูมิปัญญาท้องถิ่นให้ได้มาตรฐาน กิจกรรมที่ ๑ ส่งเสริมและพัฒนาศักยภาพการผลิตผู้ประกอบการ OTOP และพัฒนาผลิตภัณฑ์ชุมชน กิจกรรมย่อย ๑.๑ : การประชุมเชิงปฏิบัติการพัฒนาศักยภาพผู้ผลิต ผู้ประกอบการ OTOP เพื่อการพัฒนาผลิตภัณฑ์ ๑. งบดำเนินงาน ๑.๑ ค่าตอบแทน ใช้น้อยและวัสดุ ๑.๑.๑ ค่าตอบแทน (๑) ค่าตอบแทนวิทยากร (สัมมนาและฝึกอบรม)		๒,๒๔๔,๐๐๐ ๒,๒๔๔,๐๐๐ ๕๙๔,๐๐๐ ๑๑๐,๗๐๐ ๑๓,๒๐๐ ๑๓,๒๐๐ ๓,๖๐๐ ๓,๖๐๐	- ค่าตอบแทนวิทยากรบรรยาย (ภาครัฐ) จำนวน ๖ ชั่วโมง ๆ ละ ๖๐๐ บาท เป็นเงิน ๓,๖๐๐ บาท - ค่าตอบแทนวิทยากรบรรยาย (ภาคเอกชน) จำนวน ๓ ชั่วโมง ๆ ละ ๑,๒๐๐ บาท เป็นเงิน ๓,๖๐๐ บาท

งบรายจ่าย - รายการ (ทะเบียนรายการ ประเภทรายการ ของสำนักงานงบประมาณ)	งบประมาณ		คำชี้แจง
	ปี ๒๕๖๘ (ถ้ามี)	ปี ๒๕๖๙	
๑.๑.๒ ค่าใช้สอย (๑) ค่าใช้จ่ายในการสัมมนาและฝึกอบรม (๒) ค่าเบี้ยเลี้ยง ค่าเช่าที่พักและค่าพาหนะ		๖,๐๐๐	- ค่าตอบแทนวิทยากร (แบ่งกลุ่ม) จำนวน ๕ คน ๆ ละ ๒ ชั่วโมง ๆ ละ ๖๐๐ บาท เป็นเงิน ๖,๐๐๐ บาท
		๙๑,๕๐๐	
		๓๖,๐๐๐	- ค่าอาหารสำหรับผู้เข้ารับการฝึกอบรม จำนวน ๖๐ คน ๆ ละ ๓ มื้อ ๆ ละ ๒๐๐ บาท เป็นเงิน ๓๖,๐๐๐ บาท
		๑๒,๐๐๐	- ค่าอาหารว่างและเครื่องดื่มสำหรับผู้เข้ารับการฝึกอบรม จำนวน ๖๐ คนละ ๔ มื้อ ๆ ละ ๕๐ บาท เป็นเงิน ๑๒,๐๐๐ บาท
		๒๕,๕๐๐	- ค่าเช่าที่พักสำหรับผู้เข้ารับการฝึกอบรม จำนวน ๓๐ ห้อง ๆ ละ ๒ คน ๆ ละ ๑ คืน คืนละ ๘๕๐ บาท เป็นเงิน ๒๕,๕๐๐ บาท
	๑๘,๐๐๐	- ค่าพาหนะสำหรับผู้เข้ารับการฝึกอบรม (ไป-กลับ) จำนวน ๖๐ คน ละ ๑ เที่ยว ๆ ละ ๓๐๐ บาท เป็นเงิน ๑๘,๐๐๐ บาท	
๑.๑.๓ ค่าวัสดุ (๑) วัสดุสำนักงาน		๖,๐๐๐	
		๖,๐๐๐	- ค่าวัสดุ อุปกรณ์ เครื่องใช้ในการฝึกอบรม จำนวน ๖๐ คน ๆ ละ ๑๐๐ บาท เป็นเงิน ๖,๐๐๐ บาท

งบรายจ่าย - รายการ (ทะเบียนรายการ ประเภทรายการ ของสำนักงบประมาณ)	งบประมาณ		คำชี้แจง
	ปี ๒๕๖๘ (ถ้ามี)	ปี ๒๕๖๙	
กิจกรรมย่อยที่ ๑.๒ การพัฒนาทักษะการออกแบบ การสร้างลดทลาย การแปรรูป ผลิตภัณฑ์ประเภทของใช้ ของตกแต่ง ของที่ระลึกด้วยแนวคิดสร้างสรรค์		๑๘๓,๓๐๐	
๑. งบดำเนินงาน			
๑.๑ ค่าตอบแทน ใช้สอยและวัสดุ			
๑.๑.๑ ค่าตอบแทน		๒๕,๘๐๐	
(๑) ค่าตอบแทนวิทยากร (สัมมนาและฝึกอบรม)		๒๕,๘๐๐	
		๑,๘๐๐	- ค่าตอบแทนวิทยากรบรรยาย (ภาครัฐ) จำนวน ๓ ชั่วโมง ๆ ละ ๖๐๐ บาท เป็นเงิน ๑,๘๐๐ บาท
		๖,๐๐๐	- ค่าตอบแทนวิทยากรบรรยาย (ภาคเอกชน) จำนวน ๕ ชั่วโมง ชั่วโมงละ ๑,๒๐๐ บาท เป็นเงิน ๖,๐๐๐ บาท
		๑๘,๐๐๐	- ค่าตอบแทนวิทยากร (ภาคเอกชน/แบ่งกลุ่ม) จำนวน ๕ คน ๆ ละ ๓ ชั่วโมง ๆ ละ ๑,๒๐๐ บาท เป็นเงิน ๑๘,๐๐๐ บาท
๑.๑.๒ ค่าใช้สอย		๙๑,๕๐๐	
(๑) ค่าใช้จ่ายในการสัมมนาและฝึกอบรม		๓๖,๐๐๐	- ค่าอาหารสำหรับผู้เข้ารับการฝึกอบรม จำนวน ๖๐ คน ๆ ละ ๓ มื้อ ๆ ละ ๒๐๐ บาท เป็นเงิน ๓๖,๐๐๐ บาท
		๑๒,๐๐๐	- ค่าอาหารว่างและเครื่องดื่มผู้เข้ารับการฝึกอบรม จำนวน ๖๐ คน ๆ ละ ๔ มื้อๆ ละ ๕๐ บาท เป็นเงิน ๑๒,๐๐๐ บาท
(๒) ค่าเบี้ยเลี้ยง ค่าเช่าที่พักและค่าพาหนะ		๒๕,๕๐๐	- ค่าเช่าที่พักสำหรับผู้เข้ารับการฝึกอบรม จำนวน ๓๐ ห้อง ๆ ละ ๒ คน ๆ ละ ๑ คืนๆ ละ ๘๕๐ บาท เป็นเงิน ๒๕,๕๐๐ บาท

งบรายจ่าย - รายการ (ทะเบียนรายการ ประเภทรายการ ของสำนักงานงบประมาณ)	งบประมาณ		คำชี้แจง
	ปี ๒๕๖๘ (ถ้ามี)	ปี ๒๕๖๙	
<p>๑.๑.๓ ค่าวัสดุ</p> <p>(๑) วัสดุสำนักงาน</p> <p>(๒) วัสดุสนามและการฝึก</p>		<p>๑๘,๐๐๐</p> <p>๖๖,๐๐๐</p> <p>๖,๐๐๐</p> <p>๖๐,๐๐๐</p>	<p>- ค่าพาหนะสำหรับผู้เข้ารับการฝึกอบรม (ไป-กลับ) จำนวน ๖๐ คน คนละ ๑ เที่ยว ๆ ละ ๓๐๐ บาท เป็นเงิน ๑๘,๐๐๐ บาท</p> <p>- ค่าวัสดุ อุปกรณ์ เครื่องใช้ในการฝึกอบรม จำนวน ๖๐ คน ๆ ละ ๑๐๐ บาท เป็นเงิน ๖,๐๐๐ บาท</p> <p>- ค่าวัสดุสนามและการฝึกสำหรับกลุ่ม จำนวน ๓๐ กลุ่ม ๆ ละ ๒ คน ๆ ละ ๑,๐๐๐ บาท เป็นเงิน ๖๐,๐๐๐ บาท</p>
<p>กิจกรรมย่อยที่ ๑.๓ สนับสนุนวัสดุ อุปกรณ์ เพื่อพัฒนา ประสิทธิภาพผลิตภัณฑ์ ประเภทของใช้ ของตกแต่ง ของที่ ระลึก</p> <p>๑. งบดำเนินงาน</p> <p>๑.๑ ค่าตอบแทน ใช้สอยและวัสดุ</p> <p>๑.๑.๑ ค่าวัสดุ</p> <p>(๑) ค่าวัสดุสนามและการฝึก</p>		<p>๓๐๐,๐๐๐</p> <p>๓๐๐,๐๐๐</p> <p>๓๐๐,๐๐๐</p> <p>๓๐๐,๐๐๐</p>	<p>- ค่าวัสดุสนามและการฝึกเพื่อการพัฒนาผลิตภัณฑ์ฯ สำหรับกลุ่ม จำนวน ๓๐ กลุ่ม ๆ ละ ๑๐,๐๐๐ บาท เป็นเงิน ๓๐๐,๐๐๐ บาท</p>

งบรายจ่าย - รายการ (ทะเบียนรายการ ประเภทรายการ ของสำนักงบประมาณ)	งบประมาณ		คำชี้แจง
	ปี ๒๕๖๘ (ถ้ามี)	ปี ๒๕๖๙	
กิจกรรมที่ ๒ สนับสนุนการพัฒนาบรรจุภัณฑ์ ๑. งบดำเนินงาน ๑.๑ ค่าตอบแทน ใช้สอยและวัสดุ ๑.๑.๑ ค่าใช้สอย (๑) ค่าจ้างเหมาบริการ		๑๕๐,๐๐๐ ๑๕๐,๐๐๐ ๑๕๐,๐๐๐	- ค่าจ้างเหมาบริการพัฒนาบรรจุภัณฑ์ จำนวน ๓๐ ผลิตภัณฑ์ ๑ ละ ๕,๐๐๐ บาท รวมเป็นเงิน ๑๕๐,๐๐๐ บาท
กิจกรรมที่ ๓ จัดแสดงและจำหน่ายสินค้า OTOP และ ผลิตภัณฑ์ชุมชน ๑. งบดำเนินงาน ๑.๑ ค่าตอบแทน ใช้สอยและวัสดุ ๑.๑.๑ ค่าใช้สอย (๑) ค่าจ้างเหมาบริการ		๑,๕๐๐,๐๐๐ ๑,๕๐๐,๐๐๐ ๑,๕๐๐,๐๐๐	- ค่าจ้างเหมาบริการจัดแสดงและจำหน่ายผลิตภัณฑ์ฯ จำนวน ๓๐ บูธ ๑ ครั้ง จำนวน ๕ วัน

แบบฟอร์มข้อมูลพื้นฐานโครงการของจังหวัด (ระดับกิจกรรมย่อย)

(๑ ชุด : ๑ กิจกรรมหลัก)

ลำดับความสำคัญ.....

ชื่อโครงการ : ส่งเสริมวัฒนธรรม ประเพณีตามวิถีอีสาน

กิจกรรมหลัก : ส่งเสริมและพัฒนาภูมิปัญญาท้องถิ่น

วงเงิน ๒,๘๖๘,๖๐๐ บาท

ยุทธศาสตร์ชาติ : การสร้างโอกาสและความเสมอภาคทางสังคม

แผนแม่บทฯ : พลังทางสังคม

ประเด็นการพัฒนาของจังหวัด : ส่งเสริมภูมิปัญญาท้องถิ่นวัฒนธรรมประเพณี และการค้า การท่องเที่ยว

แผนงาน : ส่งเสริมภูมิปัญญาท้องถิ่น วัฒนธรรมประเพณีให้เกิดความยั่งยืน

หน่วยดำเนินการ : สำนักงานวัฒนธรรมจังหวัดยโสธร

ผู้รับผิดชอบ : นางสาววาสนา ไชยพรรณมา

ตำแหน่ง : วัฒนธรรมจังหวัดยโสธร

สถานที่ติดต่อ : สำนักงานวัฒนธรรมจังหวัดยโสธร

หมายเลขโทรศัพท์ : ๐ ๔๕๗๑ ๕๑๓๗

(๑) หลักการและเหตุผล

(๑.๑) ที่มา : (ระบุ เช่น มติ ครม. นโยบายรัฐบาล ยุทธศาสตร์ชาติแผนพัฒนาเศรษฐกิจและสังคมแห่งชาติ แผนพัฒนาภาค แผนพัฒนาจังหวัด)

ตามยุทธศาสตร์ชาติ ๒๐ ปี ข้อ ๒ ด้านการสร้างความสามารถในการแข่งขัน โดยระบุส่งเสริมธุรกิจการท่องเที่ยวสร้างสรรค์และวัฒนธรรมโดยการส่งเสริมการท่องเที่ยวผ่านการสร้างและพัฒนาสินค้าและบริหารด้วยภูมิปัญญาท้องถิ่น ความคิดสร้างสรรค์และทุนทางวัฒนธรรม ส่งเสริมการท่องเที่ยววิถีชุมชน รวมทั้งการส่งเสริมการวิถีสันทนาการ ดำเนินการอนุรักษ์ ปันฟู และเผยแพร่มรดกทางวัฒนธรรม ภาษาไทยและภาษาถิ่น ภูมิปัญญาท้องถิ่น รวมทั้งความหลากหลายของศิลปวัฒนธรรมไทย เพื่อการเรียนรู้ สร้างความภาคภูมิใจในประวัติศาสตร์และความเป็นไทย นำไปสู่การสร้างความสัมพันธ์อันดีในระดับประชาชน ระดับประเทศชาติ ระดับภูมิภาค และระดับนานาชาติ ตลอดจนเพิ่มมูลค่าทางเศรษฐกิจให้แก่ประเทศ ประกอบกับประเด็นยุทธศาสตร์การพัฒนาจังหวัดที่ ๒ ส่งเสริมภูมิปัญญาท้องถิ่น วัฒนธรรมประเพณีและการค้า การท่องเที่ยว โดยให้ส่งเสริมและพัฒนาแหล่งท่องเที่ยวเชิงวัฒนธรรมประเพณีวิถีอีสานและภูมิปัญญาท้องถิ่นสู่เศรษฐกิจสร้างสรรค์

จังหวัดยโสธร มีแหล่งเรียนรู้ด้านศาสนา ศิลปวัฒนธรรมและภูมิปัญญาท้องถิ่นหลายแห่งที่สามารถนำมาสร้างรากฐานการพัฒนาให้เป็นแหล่งท่องเที่ยวเชิงวัฒนธรรมที่สำคัญ สามารถสร้างรายได้ให้ชุมชนและท้องถิ่น สร้างความเข้มแข็งทางเศรษฐกิจที่ยั่งยืนบนพื้นฐานมิติทางวัฒนธรรม ส่งเสริมและพัฒนาภูมิปัญญาท้องถิ่น วัฒนธรรมประเพณีและการค้า การท่องเที่ยวสู่เศรษฐกิจสร้างสรรค์ กระตุ้นการท่องเที่ยวทางวัฒนธรรมในพื้นที่และจังหวัดยโสธรยังมีมรดกภูมิปัญญาท้องถิ่น ด้านศิลปะการแสดง ผลิตภัณฑ์ทางวัฒนธรรม จึงจำเป็นต้องอนุรักษ์ ปันฟู ส่งเสริม พัฒนาศิลปวัฒนธรรมพื้นบ้าน ภูมิปัญญาท้องถิ่น รวมทั้งส่งเสริม สนับสนุนการนำทุนทางวัฒนธรรม Soft Power ด้านศิลปะการแสดง ศิลปินพื้นบ้าน รวมถึงด้านอาหาร เครื่องแต่งกาย มาสร้างคุณค่าทางสังคมและเพิ่มมูลค่าทางเศรษฐกิจ สร้างอาชีพและรายได้ให้กับคนในชุมชนท้องถิ่น ตลอดจนส่งเสริม สนับสนุนการสร้างการรับรู้เกี่ยวกับวัฒนธรรม วิถีถิ่น วิถียโสธร และประชาสัมพันธ์การท่องเที่ยวของจังหวัดยโสธร ให้เป็นที่รู้จักกันอย่างแพร่หลายมากยิ่งขึ้น

(๑.๒) สรุปสาระสำคัญ**สภาพปัญหา/ความต้องการ :**

- ส่งเสริมและขับเคลื่อนการท่องเที่ยวกระตุ้นเศรษฐกิจ เพื่อเพิ่มรายได้ให้ชุมชนอย่างยั่งยืน
- ส่งเสริมการประชาสัมพันธ์แหล่งท่องเที่ยวของจังหวัดให้กว้างขวาง ทั่วถึงครอบคลุมกลุ่มเป้าหมาย
- ส่งเสริมศิลปิน ชุมชน นำความหลากหลายด้านศิลปวัฒนธรรมในท้องถิ่นมาพัฒนาต่อยอดเป็น Soft Power เพื่อขับเคลื่อนการท่องเที่ยวของจังหวัดด้วยไฮโซ และประชาสัมพันธ์การท่องเที่ยวเชิงวัฒนธรรมในพื้นที่ให้เกิดมูลค่าเพิ่มทางเศรษฐกิจและพัฒนาคุณภาพชีวิต นำไปสู่การเสริมสร้างความเข้มแข็งของชุมชนและสังคมอย่างยั่งยืน

ความเร่งด่วน : (ระบุระดับความจำเป็นเร่งด่วน) เร่งด่วนมาก

(๒) ข้อมูลทั่วไปของโครงการ**(๒.๑) วัตถุประสงค์ของโครงการ :**

๑. เพื่อรณรงค์ ส่งเสริม อนุรักษ์ สืบสานภูมิปัญญาท้องถิ่น ศิลปวัฒนธรรม ประเพณีในท้องถิ่น นำไปสู่การเสริมสร้างความรู้ ปูทางค่านิยมและจิตสำนึกที่ดีงาม
๒. เพื่อส่งเสริมให้ศิลปิน ชุมชน นำความหลากหลายด้านศิลปวัฒนธรรมในท้องถิ่นมาพัฒนาต่อยอดเป็น Soft Power เพื่อขับเคลื่อนการท่องเที่ยวของจังหวัดด้วยไฮโซ กระตุ้นเศรษฐกิจฐานราก
๓. เพื่อนำความหลากหลายด้านวัฒนธรรมมาขับเคลื่อนการท่องเที่ยวเชิงสร้างสรรค์ ก่อให้เกิดมูลค่าเพิ่มทางเศรษฐกิจและพัฒนาคุณภาพชีวิตของคนในชุมชนให้เกิดความยั่งยืน

(๒.๒) สถานภาพของโครงการ

- โครงการเดิม โครงการใหม่

(๒.๓) ประเภทของโครงการ

- พัฒนา ดำเนินการปกติ

(๒.๔) ระยะเวลาดำเนินโครงการ : เริ่มต้นปี ตุลาคม ๒๕๖๘ สิ้นสุดปี กันยายน ๒๕๖๙**(๒.๕) สถานที่ดำเนินโครงการ :**

- ๑) บริเวณตลาดวัฒนธรรม ถนนสายวัฒนธรรมในพื้นที่จังหวัดไฮโซ
- ๒) ชุมชนคุณธรรมฯ และแหล่งท่องเที่ยวเชิงวัฒนธรรมในพื้นที่จังหวัดไฮโซ
- ๓) แหล่งท่องเที่ยวในพื้นที่จังหวัดไฮโซ

(๓) กลุ่มเป้าหมาย และผู้มีส่วนได้ส่วนเสีย

(๓.๑) กลุ่มเป้าหมาย : เด็ก เยาวชน ประชาชน และนักท่องเที่ยว จำนวน ๒๐,๐๐๐ คน

(๓.๒) ผู้มีส่วนได้ส่วนเสีย : ชุมชน/ภาคเอกชน/องค์กรปกครองส่วนท้องถิ่นในจังหวัดไฮโซ

(๔) เป้าหมาย ผลลัพธ์ และผลกระทบโครงการ**(๔.๑) เป้าหมายโครงการ**

ตัวชี้วัด : รายได้ทางการท่องเที่ยวเพิ่มขึ้นร้อยละ ๒.๕ ต่อปี

(๔.๒) ผลผลิต :

๑. มีเด็ก เยาวชน ประชาชนและนักท่องเที่ยวเข้าร่วมกิจกรรม จำนวน ๒๐,๐๐๐ คน
๒. มีชุมชนคุณธรรมฯ ศิลปินอีสาน เครือข่ายทางวัฒนธรรม เข้าร่วมกิจกรรม ไม่น้อยกว่า ๕๐ เครือข่าย

(๔.๓) ผลลัพธ์ :

- ส่งเสริมให้ศิลปินวิถีอีสาน ศิลปินร่วมสมัย เครือข่ายผลิตภัณฑ์ทางวัฒนธรรมและมรดกภูมิปัญญาทางวัฒนธรรม นำทุนทางวัฒนธรรมมาพัฒนาต่อยอดเป็น Soft Power สู่การเสริมสร้างเศรษฐกิจให้แก่ชุมชน
- นำความหลากหลายทางวัฒนธรรมมาขับเคลื่อนการท่องเที่ยวเชิงสร้างสรรค์ เพื่อให้เกิดมูลค่าเพิ่มทางเศรษฐกิจและพัฒนาคุณภาพชีวิตของคนในชุมชนให้เกิดความยั่งยืน
- นำภูมิปัญญาท้องถิ่น ศิลปวัฒนธรรม ประเพณีในท้องถิ่น มาเสริมสร้างความรู้ ปูทางค่านิยมและจิตสำนึกที่ดีงาม นำไปสู่เสริมสร้างความเข้มแข็งของเศรษฐกิจชุมชน และสังคมอย่างยั่งยืน

(๔.๔) ผลกระทบ :**เชิงบวก :**

- คนในชุมชน/ภูมิปัญญาท้องถิ่น มีส่วนร่วมในการคิด การรับผิดชอบ การดำเนินงานด้านศาสนา ศิลปะและวัฒนธรรมของท้องถิ่นให้เกิดการพัฒนาอย่างยั่งยืน
- สามารถนำค่านิยมวิถีอีสานสู่การท่องเที่ยวเพิ่มคุณค่าทางเศรษฐกิจได้อย่างยั่งยืน

เชิงลบ : -**(๕) แนวทางการดำเนินงาน**

(แสดงรายละเอียดกิจกรรมที่จะทำภายใต้โครงการที่จังหวัดเสนอขอ และทำเครื่องหมาย ✓ ลงในช่องระยะเวลาที่จะเริ่มดำเนินงานของแต่ละกิจกรรมสำคัญด้วย)

กิจกรรมย่อย	ระยะเวลาที่จะเริ่มดำเนินการ			
	ต.ค. - ธ.ค. ๖๘	ม.ค. - มี.ค. ๖๙	เม.ย. - มิ.ย. ๖๙	ก.ค. - ก.ย. ๖๙
๑. กิจกรรมตลาดวัฒนธรรม ถนนสายวัฒนธรรม จังหวัดยโสธร	-	✓	✓	✓
๒. กิจกรรมท่องเที่ยววิถีถิ่น วิถีวัฒนธรรม จังหวัดยโสธร	✓	✓		
๓. กิจกรรมส่งเสริมศิลปวัฒนธรรมวิถีอีสาน จังหวัดยโสธร	✓	✓		

(๖) วิธีการดำเนินงาน ดำเนินการเอง จ้างเหมา

(๗) วงเงินของโครงการ จำนวน ๒,๘๖๘,๖๐๐ บาท (สองล้านแปดแสนหกหมื่นแปดพันหกร้อยบาทถ้วน)

(๘) รายงานความสำเร็จของการดำเนินงานที่ผ่านมา

.....-

(๙) ภารกิจขององค์กรปกครองส่วนท้องถิ่น

- โครงการไม่ใช่ภารกิจขององค์กรปกครองส่วนท้องถิ่น
- โครงการเป็นภารกิจขององค์กรปกครองส่วนท้องถิ่น

(๑๐) ความพร้อมของโครงการ

(๑๐.๑) พื้นที่ดำเนินโครงการ

- ดำเนินการได้ทันที หมายถึง ได้ศึกษาความเหมาะสมและกำหนดพื้นที่ดำเนินการหรือได้รับอนุญาตตามกฎหมายแล้ว และสามารถดำเนินการได้ทันที
- อยู่ในระหว่างเตรียมการ หมายถึง ได้ศึกษาความเหมาะสมและกำหนดพื้นที่ดำเนินการแล้ว แต่อยู่ในระหว่าง จัดเตรียมพื้นที่ หรือกำลังแก้ไขปัญหา/อุปสรรคต่าง ๆ หรือเตรียมการขออนุญาตตามกฎหมาย
- อยู่ในระหว่างศึกษาความเหมาะสม และคัดเลือกพื้นที่ดำเนินการ

(๑๐.๒) แบบรูปรายการ / แผนการปฏิบัติงาน

- มี และสมบูรณ์
- มีแต่ยังไม่สมบูรณ์
- ไม่มี เนื่องจากไม่ใช่โครงการก่อสร้าง

(๑๐.๓) ความพร้อมของบุคลากร เครื่องมือ และเทคนิคการดำเนินการ

- ๑) บุคลากรมีประสบการณ์ ทั้งหมด บางส่วน ไม่มีประสบการณ์
- ๒) เครื่องมือดำเนินการ มีพร้อมดำเนินการได้ทันที
 มีบางส่วนและต้องจัดหาเพิ่มเติม
 ไม่มี ต้องจัดหาเพิ่มเติม
- ๓) เทคนิคในการบริหารจัดการ มีประสบการณ์สูง
 มีประสบการณ์ปานกลาง
 ไม่มีประสบการณ์

(๑๐.๔) ผลกระทบสิ่งแวดล้อม

- ผ่านคณะกรรมการสิ่งแวดล้อมแห่งชาติแล้ว
- อยู่ระหว่างการพิจารณาของคณะกรรมการสิ่งแวดล้อมแห่งชาติ
- คณะกรรมการสิ่งแวดล้อมแห่งชาติยังไม่พิจารณา

(๑๐.๕) รายงานการศึกษาความเหมาะสม (FS)

- ไม่ต้องทำรายงานการศึกษา
- ต้องทำรายงานการศึกษา

(๑๑) วิธีการบริหารจัดการหรือการดูแลบำรุงรักษาเมื่อโครงการแล้วเสร็จเพื่อให้เกิดความยั่งยืนของโครงการ

-

(๑๒) ปัญหา อุปสรรคและข้อจำกัด

-

รายละเอียดจำแนกตามงบรายจ่าย (๑ ชุด : ๑ กิจกรรมหลัก)

หน่วย : บาท

งบรายจ่าย-รายการ (ทะเบียนรายการ ประเภทรายการของสำนักงบประมาณ)	งบประมาณ		คำชี้แจง
	ปี ๒๕๖๘ (ถ้ามี)	ปี ๒๕๖๙	
จังหวัดยโสธร			
แผนงาน : บริหารจังหวัด ผลผลิต : ด้านเศรษฐกิจ โครงการ : ส่งเสริมวัฒนธรรม ประเพณีตามวิถีอีสาน กิจกรรมหลักที่ ๑ : ส่งเสริมและพัฒนาภูมิปัญญาท้องถิ่น กิจกรรมย่อยที่ ๑.๑ ตลาดวัฒนธรรม ถนนสายวัฒนธรรม จังหวัดยโสธร ๑.งบดำเนินงาน ๑.๑. ค่าตอบแทน ค่าใช้สอยและวัสดุ ๑.๑.๑ ค่าใช้สอย (๑) ค่าใช้จ่ายในการสัมมนาและฝึกอบรม (๒) ค่าจ้างเหมาบริการ		๒,๘๖๘,๖๐๐ ๗๖๕,๕๐๐ ๑๗,๕๐๐ ๑๗,๕๐๐ ๑๒๕,๐๐๐ ๒๒๕,๐๐๐ ๒๐๐,๐๐๐ ๕๐,๐๐๐	- ค่าอาหารว่างและเครื่องดื่ม จำนวน ๕ ครั้ง ๆ ละ ๑๐๐ คน ๆ ละ ๓๕ บาท เป็นเงิน ๑๗,๕๐๐ บาท - ค่าจ้างเหมาจัดสถานที่พร้อมประดับตกแต่งและเครื่องเสียง จำนวน ๕ ครั้ง ๆ ละ ๒๕,๐๐๐ บาท เป็นเงิน ๑๒๕,๐๐๐ บาท - ค่าจ้างการแสดงด้านศิลปวัฒนธรรมพื้นบ้านและร่วมสมัย จำนวน ๑๕ ชุด ๆ ละ ๑๕,๐๐๐ บาท เป็นเงิน ๒๒๕,๐๐๐ บาท - ค่าจ้างเหมาการสาธิตและจำหน่ายผลิตภัณฑ์ทางวัฒนธรรม จำนวน ๕ ครั้ง ๆ ละ ๒๐ รายการ ๆ ละ ๒,๐๐๐ บาท เป็นเงิน ๒๐๐,๐๐๐ บาท - ค่าจ้างเหมาการจัดแสดงแบบผ้าไทย เดินแบบผ้าไทย ผ้าไทยร่วมสมัย จำนวน ๕ ครั้ง ๆ ละ ๑๐,๐๐๐ บาท เป็นเงิน ๕๐,๐๐๐ บาท

งบรายจ่าย-รายการ (ทะเบียนรายการ ประเภทรายการของสำนักงบประมาณ)	งบประมาณ		คำชี้แจง
	ปี ๒๕๖๘ (ถ้ามี)	ปี ๒๕๖๙	
๑.๑.๓ ค่าวัสดุ (๑) ค่าวัสดุสำนักงาน (๒) ค่าวัสดุเชื้อเพลิงและหล่อลื่น		๕๐,๐๐๐	- ค่าจ้างเหมาจัดทำจุดเช็คคอินประชาสัมพันธ์ จำนวน ๕ ครั้ง ๆ ละ ๑๐,๐๐๐ บาท เป็นเงิน ๕๐,๐๐๐ บาท
		๕๐,๐๐๐	- ค่าจ้างเหมาจัดทำป้ายประชาสัมพันธ์จำนวน ๕ ครั้ง ๆ ละ ๑๐ ป้าย ๆ ละ ๑,๐๐๐ บาท เป็นเงิน ๕๐,๐๐๐ บาท
		๒๐,๐๐๐	- ค่าจ้างเหมาบันทึกภาพนิ่ง ภาพเคลื่อนไหว จำนวน ๕ ครั้ง ๆ ละ ๔,๐๐๐ บาท เป็นเงิน ๒๐,๐๐๐ บาท
		๑๐,๐๐๐	- ค่าจ้างเหมาจัดทำวีดิทัศน์สรุปผลการดำเนินงาน
		๑๘,๐๐๐	
	๑๐,๐๐๐		- ค่าวัสดุสำนักงาน เป็นเงิน ๑๐,๐๐๐ บาท
	๘,๐๐๐		- ค่าน้ำมันเชื้อเพลิง เป็นเงิน ๘,๐๐๐ บาท
กิจกรรมย่อยที่ ๑.๒ กิจกรรมท่องเที่ยววิถีถิ่น วิถีวัฒนธรรม จังหวัดยโสธร ๑.งบดำเนินงาน ๑.๑ ค่าตอบแทน ใช้สอยและวัสดุ ๑.๑.๑ ค่าตอบแทน (๑) ค่าตอบแทนวิทยากร (สัมมนาและฝึกอบรม)		๔๙๔,๖๐๐	
		๑๘,๐๐๐	
		๑๘,๐๐๐	- ค่าตอบแทนวิทยากร จำนวน ๓ รุ่น ๆ ละ ๕ แห่ง ๆ ละ ๒ คน ๆ ละ ๖๐๐ บาท เป็นเงิน ๑๘,๐๐๐ บาท

งบรายจ่าย-รายการ (ทะเบียนรายการ ประเภทรายการของสำนักงบประมาณ)	งบประมาณ		คำชี้แจง
	ปี ๒๕๖๘ (ถ้ามี)	ปี ๒๕๖๙	
๑.๑.๒ ค่าใช้สอย		๔๖๑,๖๐๐	
(๑) ค่าใช้จ่ายในการสัมมนาและฝึกอบรม		๑๒๔,๘๐๐	
		๙๖,๐๐๐	- ค่าอาหาร จำนวน ๓ รุ่น ๆ ละ ๘๐ คนๆ ละ ๔ มื้อ ๆ ละ ๑๐๐ บาท เป็นเงิน ๙๖,๐๐๐ บาท
		๒๘,๘๐๐	- ค่าอาหารว่างและเครื่องดื่ม จำนวน ๓ รุ่น ๆ ละ ๘๐ คน ๆ ละ ๔ มื้อ ๆ ละ ๓๐ บาท เป็นเงิน ๒๘,๘๐๐ บาท
(๒) ค่าเบี้ยเลี้ยง ค่าเช่าที่พักและค่าพาหนะ		๑๐๘,๐๐๐	
		๒๔,๐๐๐	- ค่าพาหนะ จำนวน ๓ รุ่น ๆ ละ ๘๐ คนๆละ ๑๐๐ บาท เป็นเงิน ๒๔,๐๐๐ บาท
		๘๔,๐๐๐	- ค่าที่พัก จำนวน ๓ รุ่น ๆ ละ ๘๐ คนๆ ละ ๓๕๐ บาท เป็นเงิน ๘๔,๐๐๐ บาท
(๓) ค่าจ้างเหมาบริการ		๒๒๘,๘๐๐	
		๑๕๖,๐๐๐	- ค่าจ้างเหมารถ จำนวน ๓ รุ่น ๆ ละ ๒ วันๆ ละ ๒ คัน ๆ ละ ๑๓,๐๐๐ บาท เป็นเงิน ๑๕๖,๐๐๐ บาท
		๑,๐๐๐	- ค่าจ้างทำป้ายโครงการ ขนาดกว้าง ๑.๒๐ เมตร ยาว ๕ เมตร จำนวน ๑ ป้าย ๆ ละ ๑,๐๐๐ บาท เป็นเงิน ๑,๐๐๐ บาท
		๑๖,๘๐๐	- ค่าจ้างจัดทำเอกสารสถานที่ท่องเที่ยว จำนวน ๒๔๐ เล่ม ๆ ละ ๗๐ บาท เป็นเงิน ๑๖,๘๐๐ บาท
		๑๕,๐๐๐	- ค่าจ้างเหมาการจัดแสดงศิลปะและวัฒนธรรม จำนวน ๓ รุ่น ๆ ละ ๑ รายการ ๆ ละ ๕,๐๐๐ บาท เป็นเงิน ๑๕,๐๐๐ บาท

งบรายจ่าย-รายการ (ทะเบียนรายการ ประเภทรายการของสำนักงบประมาณ)	งบประมาณ		คำชี้แจง
	ปี ๒๕๖๘ (ถ้ามี)	ปี ๒๕๖๙	
<p>๑.๑.๓ ค่าวัสดุ</p> <p>(๑) ค่าวัสดุสำนักงาน</p> <p>(๒) ค่าวัสดุเชื้อเพลิงและหล่อลื่น</p>		<p>๓๐,๐๐๐</p> <p>๑๐,๐๐๐</p> <p>๑๕,๐๐๐</p> <p>๑๐,๐๐๐</p> <p>๕,๐๐๐</p>	<p>- ค่าจ้างเหมาสาธิตมรดกภูมิปัญญาทางวัฒนธรรม จำนวน ๓ รุ่น ๆ ละ ๕ รายการ ๆ ละ ๒,๐๐๐ บาท เป็นเงิน ๓๐,๐๐๐ บาท</p> <p>- ค่าจ้างเหมาจัดทำวีดิทัศน์สรุปผลการดำเนินงาน เป็นเงิน ๑๐,๐๐๐ บาท</p> <p>- ค่าวัสดุสำนักงาน เป็นเงิน ๑๐,๐๐๐ บาท</p> <p>- ค่าวัสดุเชื้อเพลิงและหล่อลื่น เป็นเงิน ๕,๐๐๐ บาท</p>
<p>กิจกรรมย่อยที่ ๑.๓ กิจกรรมส่งเสริมศิลปวัฒนธรรม</p> <p>วิถีอีสาน จังหวัดยโสธร</p> <p>๑.งบดำเนินงาน</p> <p>๑.๑ ค่าตอบแทน ใช้สอยและวัสดุ</p> <p>๑.๑.๑ ค่าใช้สอย</p> <p>(๑) ค่าใช้จ่ายในการสัมมนาและฝึกอบรม</p> <p>(๒) ค่าจ้างเหมาบริการ</p>		<p>๑,๖๐๘,๕๐๐</p> <p>๑,๖๐๘,๕๐๐</p> <p>๑,๖๐๘,๕๐๐</p> <p>๓,๕๐๐</p> <p>๑,๖๐๐,๐๐๐</p> <p>๔๐๐,๐๐๐</p> <p>๑๐,๐๐๐</p>	<p>- อาหารว่างและเครื่องดื่ม จำนวน ๑๐๐ คน ๆ ละ ๓๕ บาท เป็นเงิน ๓,๕๐๐ บาท</p> <p>- ค่าจ้างเหมาในการจัดสถานที่พร้อมประดับตกแต่งและเครื่องเสียง จำนวน ๔ วัน ๆ ละ ๑๐๐,๐๐๐ บาท เป็นเงิน ๔๐๐,๐๐๐ บาท</p> <p>- ค่าจ้างเหมาจัดทำป้ายประชาสัมพันธ์ จำนวน ๑๐ ป้าย ๆ ละ ๑,๐๐๐ บาท เป็นเงิน ๑๐,๐๐๐ บาท</p>

งบรายจ่าย-รายการ (ทะเบียนรายการ ประเภทรายการของสำนักงบประมาณ)	งบประมาณ		คำชี้แจง
	ปี ๒๕๖๘ (ถ้ามี)	ปี ๒๕๖๙	
		๔๐๐,๐๐๐	- ค่าจ้างเหมาจัดการแสดงของศิลปินที่มีชื่อเสียง จำนวน ๔ ชุด ๆ ละ ๑๐๐,๐๐๐ บาท เป็นเงิน ๔๐๐,๐๐๐ บาท
		๒๐๐,๐๐๐	- ค่าจ้างเหมาจัดการแสดงศิลปินพื้นบ้าน จำนวน ๘ คณะ ๆ ละ ๒๕,๐๐๐ บาท เป็นเงิน ๒๐๐,๐๐๐ บาท
		๔๐๐,๐๐๐	- ค่าจ้างเหมาสาริตและจำหน่ายผลิตภัณฑ์ทางวัฒนธรรม และมรดกภูมิปัญญาทางวัฒนธรรม จำนวน ๔ วัน ๆ ละ ๕๐ รายการ ๆ ละ ๒,๐๐๐ บาท เป็นเงิน ๔๐๐,๐๐๐ บาท
		๓๐,๐๐๐	- ค่าจ้างเหมาจัดทำจุดเช็คอินประชาสัมพันธ์ จำนวน ๓ จุด ๆ ละ ๑๐,๐๐๐ บาท เป็นเงิน ๓๐,๐๐๐ บาท
		๕๐,๐๐๐	- ค่าจ้างเหมาจัดทำสื่อประชาสัมพันธ์ เป็นเงิน ๕๐,๐๐๐ บาท
		๓๐,๐๐๐	- ค่าจ้างเหมาบันทึกภาพนิ่ง ภาพเคลื่อนไหวและวีดิทัศน์ สรุปผลการดำเนินงาน เป็นเงิน ๓๐,๐๐๐ บาท
		๒๐,๐๐๐	- ค่าจ้างเหมาการแสดงแบบผ้าไทย เดินแบบผ้าไทย ผ้าไทยร่วมสมัย เป็นเงิน ๒๐,๐๐๐ บาท
		๖๐,๐๐๐	- ค่าจ้างเหมาการแสดงความสามารถของเด็กและเยาวชน จำนวน ๔ วัน ๆ ละ ๕ ทีม ๆ ละ ๓,๐๐๐ บาท เป็นเงิน ๖๐,๐๐๐ บาท
		๕,๐๐๐	
๑.๑.๓ ค่าวัสดุ		๓,๐๐๐	- ค่าวัสดุสำนักงาน เป็นเงิน ๓,๐๐๐ บาท
- ค่าวัสดุสำนักงาน		๒,๐๐๐	- ค่าน้ำมันเชื้อเพลิงและหล่อลื่น เป็นเงิน ๒,๐๐๐ บาท
- ค่าน้ำมันเชื้อเพลิงและหล่อลื่น			

แบบฟอร์มข้อมูลพื้นฐานโครงการของจังหวัด (ระดับกิจกรรมย่อย)

(๑ ชุด : ๑ กิจกรรมหลัก)

ลำดับความสำคัญ

ชื่อโครงการ : ส่งเสริมวัฒนธรรม ประเพณีตามวิถีอีสาน

กิจกรรมหลัก : ส่งเสริมงานประเพณี

วงเงิน ๖,๗๘๖,๓๕๐ บาท

ยุทธศาสตร์ชาติ : ด้านการสร้างโอกาสและความเสมอภาคทางสังคม

แผนแม่บทฯ : พลังทางสังคม

ประเด็นการพัฒนาของจังหวัด : ส่งเสริมภูมิปัญญาท้องถิ่นวัฒนธรรมประเพณี และการค้า การท่องเที่ยว

แผนงาน : ส่งเสริมภูมิปัญญาท้องถิ่น วัฒนธรรมประเพณีให้เกิดความยั่งยืน

หน่วยดำเนินการ : สำนักงานวัฒนธรรมจังหวัดยโสธร สำนักงานประชาสัมพันธ์จังหวัดยโสธร สำนักงานสถิติ

จังหวัดยโสธร สำนักงานจังหวัดยโสธร อำเภอทุกอำเภอ

ผู้รับผิดชอบ : สำนักงานวัฒนธรรมจังหวัดยโสธร

หมายเลขโทรศัพท์ : ๐ ๔๕๗๑ ๕๑๓๗

สำนักงานประชาสัมพันธ์จังหวัดยโสธร

หมายเลขโทรศัพท์ : ๐ ๔๕๗๑ ๑๐๘๓

สำนักงานสถิติจังหวัดยโสธร

หมายเลขโทรศัพท์ : ๐ ๔๕๗๑ ๒๗๐๓

สำนักงานจังหวัดยโสธร

หมายเลขโทรศัพท์ : ๐ ๔๕๗๑ ๕๕๒๓

อำเภอทุกอำเภอ

(๑) หลักการและเหตุผล

(๑.๑) ที่มา : (ระบุ เช่น มติ ครม. นโยบายรัฐบาล ยุทธศาสตร์ชาติ แผนพัฒนาเศรษฐกิจและสังคมแห่งชาติ แผนพัฒนาภาค แผนพัฒนาจังหวัด)

จังหวัดยโสธรมีงานประเพณีประจำปีที่มีชื่อเสียงและยิ่งใหญ่ที่สุดในภาคอีสาน รวมทั้งเป็นตัวแทน ของภาคอีสานที่เชิดหน้าชูตาในด้านวัฒนธรรมประเพณีของชาติ จนได้เลื่อนฐานะขึ้นเป็นประเพณีสำคัญของประเทศ และเป็นประเพณีติดอันดับ ๑ ใน ๕ ของงานประเพณีโลกที่นักท่องเที่ยวอยากเดินทางมาเที่ยวชม คือ งานประเพณีบุญบั้งไฟจังหวัดยโสธร เนื่องจากเป็นงานประเพณีที่เป็นวัฒนธรรมที่มีความสำคัญต่อวิถีชีวิต ชาวอีสาน โดยในแต่ละปีจะมีนักท่องเที่ยวทั้งชาวไทยและต่างประเทศเดินทางมาท่องเที่ยวงานประเพณีบุญบั้งไฟของจังหวัดยโสธรเป็นจำนวนมาก นอกจากนี้จังหวัดยโสธรมีงานประเพณีที่เป็นเอกลักษณ์ที่สามารถดึงดูดความสนใจนักท่องเที่ยวได้ ไม่ว่าจะเป็น งานประเพณีแห่มาลัยข้าวตอกในงานบุญมาฆบูชา ณ บ้านฟ้าหยาด ตำบลฟ้าหยาด อำเภอมหาชนะชัย โดยชาวบ้านจะนำข้าวตอกมาร้อยเป็นมาลัยสายยาวแทน “ดอกมณฑารพ” อันเป็นดอกไม้ทิพย์แห่งสวรรค์แล้วจัดขบวนแห่ไปถวายเพื่อเป็นพุทธบูชาซึ่งเป็นประเพณีดั้งเดิมของชาวอีสาน ที่สืบทอดต่อเนื่องกันมา มีเฉพาะที่ชุมชนบ้านฟ้าหยาดแห่งนี้ เท่านั้นงานประเพณีแห่ดาวและวันสมโภช พระคริสตสมภพ (คริสต์มาส) โดยการแห่ดาวเป็นการแสดงออกถึงความเชื่อ ความศรัทธา ความรัก ความชื่นชมยินดี และเป็นการส่งมอบความสุขและความเป็นหนึ่งเดียวกันของคริสตชน ซึ่งจัดขึ้น ณ โบสถ์เทวดามีคาแอลช่งแย้ อำเภอไทยเจริญและงานประเพณีจุดไฟตูมกาออกพรรษายโสธร ซึ่งเป็นวัฒนธรรมดั้งเดิมของชุมชนชาวบ้านทุ่งแต่ ตำบลทุ่งแต่ อำเภอเมืองยโสธร ที่สืบทอดกันมาเป็นเวลายาวนานโดยนำผลตูมกาผลไม้ป่ามาแกะเป็นลายต่าง ๆ และคืนวันออกพรรษาชาวบ้านจะจุดเทียนในผลตูมกาแขวนไว้ตามสถานที่ที่วัดจัดให้หลังจากนั้นชาวบ้านจะร่วมกันกล่าวคำบูชาพระรัตนตรัย และสวดมนต์ไหว้พระบนศาลาพร้อมกัน ซึ่งเป็นเรื่องมหัศจรรย์ทางพุทธศาสนาของจังหวัดยโสธร ในวันออกพรรษาที่ไม่เหมือนจังหวัดใดในประเทศไทย นอกจากนี้งานประเพณีที่สำคัญเพิ่มเติมได้แก่ งานบุญคุณลานตำนานข้าวอินทรีย์ วิถีวัฒนธรรมยโสธร อำเภอกุดชุม และงานบุญคุณลาน สืบสานประเพณี วิถีวัฒนธรรมชลเผ่า อำเภอเลิงนกทา เป็นประเพณีสำคัญที่จัดขึ้นเป็นประจำทุกปี เพื่อส่งเสริมการท่องเที่ยวตามประเพณีวิถีอีสานของจังหวัดยโสธร

ดังนั้น เพื่อเป็นการสืบสานและประเพณีของจังหวัดยโสธรให้เป็นที่รู้จักแพร่หลาย และสืบสานประเพณีสำคัญของประเทศไทยให้ดำรงอยู่อย่างยั่งยืนตลอดจนส่งเสริมวัฒนธรรมดั้งเดิมที่ชาวบ้านได้สืบทอดกันมาเป็นเวลานาน ซึ่งเป็นงานประเพณีที่สามารถดึงดูดนักท่องเที่ยวทั้งชาวไทยและชาวต่างชาติเข้ามาเที่ยวชมงาน ก่อให้เกิดรายได้จากการท่องเที่ยวสร้างชื่อเสียงให้กับจังหวัดยโสธรและประเทศไทย จึงต้องจัดกิจกรรมเพื่อส่งเสริมและกระตุ้นให้เกิดกระแสการเดินทางท่องเที่ยวในจังหวัดยโสธรตลอดทั้งปี

(๑.๒) สรุปสาระสำคัญ

สภาพปัญหา/ความต้องการ :

๑. ส่งเสริมสนับสนุนให้คนในชุมชนได้มีส่วนร่วมในการนำทุนทางวัฒนธรรมมาใช้ประโยชน์ ทั้งในด้านการส่งเสริมความรู้ ปลูกฝังค่านิยมที่ดีงามตามวิถีอีสาน และพัฒนาเศรษฐกิจ

๒. ส่งเสริมและขับเคลื่อนการท่องเที่ยวกระตุ้นเศรษฐกิจ เพื่อเพิ่มรายได้ให้ชุมชนอย่างยั่งยืน

ความเร่งด่วน : (ระดับความจำเป็นเร่งด่วน) มาก มีความจำเป็นเร่งด่วนที่จะพัฒนาให้เป็นเมืองท่องเที่ยวเพื่อดึงดูดนักท่องเที่ยว มาเที่ยวชมมากขึ้น สามารถสร้างอาชีพและสร้างรายได้ให้แก่ประชาชนในจังหวัดได้มากขึ้น

(๒) ข้อมูลทั่วไปของโครงการ

(๒.๑) วัตถุประสงค์ของโครงการ :

๑. เพื่อรณรงค์ ส่งเสริม อนุรักษ์ ศิลปวัฒนธรรมประเพณีในท้องถิ่น นำไปสู่การเสริมสร้างความรู้ ปลูกฝังค่านิยมและจิตสำนึกที่ดีงาม

๒. เพื่อขับเคลื่อนและพัฒนากการท่องเที่ยวให้เกิดเป็นรูปธรรมและยั่งยืน

๓. เพื่อสร้างอาชีพและรายได้ให้แก่ประชาชนและชุมชนท้องถิ่นในจังหวัดยโสธร

๔. เพื่อเผยแพร่ประชาสัมพันธ์การท่องเที่ยวในจังหวัดยโสธร

๕. เพื่อส่งเสริมกิจกรรมการท่องเที่ยว ให้ประชาชนและนักท่องเที่ยวได้เข้าถึงวัฒนธรรมประเพณีท้องถิ่นของจังหวัดยโสธร

๖. เพื่อสืบสาน รักษา ต่อยอด และยกระดับงานประเพณีวัฒนธรรม “บุญคูณลาน” ให้เกิดความยั่งยืนและเป็นที่รู้จักกันอย่างแพร่หลาย

๗. เพื่อส่งเสริม สนับสนุนการนำทุนทางวัฒนธรรมมาสร้างคุณค่าทางสังคมและเพิ่มมูลค่าทางเศรษฐกิจ

๘. เพื่อสร้างจิตสำนึก และความสมัครสมานสามัคคีของคนในชุมชน สังคม โดยใช้วัฒนธรรมข้าวเป็นสื่อกลาง

๙. เพื่อสร้างการรับรู้ ถวายทอด และเผยแพร่วัฒนธรรมประเพณี “บุญคูณลาน” ไปสู่นักท่องเที่ยวทั้งชาวไทยและชาวต่างประเทศ

(๒.๒) สถานภาพของโครงการ

โครงการเดิม

โครงการใหม่

(๒.๓) ประเภทของโครงการ

พัฒนา

ดำเนินการปกติ

(๒.๔) ระยะเวลาดำเนินโครงการ : ๑ ปี เริ่มต้นปี ๑ ตุลาคม ๒๕๖๘ สิ้นสุดปี ๓๐ กันยายน ๒๕๖๙

(๒.๕) สถานที่ดำเนินโครงการ :

๑. บริเวณถนนแจ้งสนิทช่วงหน้าศาลากลางจังหวัดยโสธร-สวนสาธารณะพญาแถน และบริเวณวิมานพญาแถน อำเภอเมืองยโสธร จังหวัดยโสธร
๒. บริเวณหน้าที่ว่าการอำเภอมหาชนะชัย และวัดหอก่อง อำเภอมหาชนะชัย
๓. โบสถ์อัครเทวดามีคาแอลช่งแย้,โรงเรียนช่งแย้ทิพยา,ชุมชนบ้านช่งแย้
๔. บริเวณหน้าที่ว่าการอำเภอเมืองยโสธร อำเภอเมืองยโสธร
๕. บริเวณหน้าที่ว่าการอำเภอกุดชุม อำเภอ กุดชุม
๖. บริเวณหน้าที่ว่าการอำเภอเลิงนกทา อำเภอเลิงนกทา

(๓) กลุ่มเป้าหมาย และผู้มีส่วนได้ส่วนเสีย

(๓.๑) กลุ่มเป้าหมาย : นักท่องเที่ยวชาวไทยและชาวต่างชาติ

(๓.๒) ผู้มีส่วนได้ส่วนเสีย : ประชาชน ชุมชนท้องถิ่น หน่วยงานภาครัฐ ภาคเอกชน และท้องถิ่น ผู้ประกอบการธุรกิจท่องเที่ยว

(๔) เป้าหมาย ผลลัพธ์ และผลกระทบโครงการ**(๔.๑) เป้าหมายโครงการ**

ตัวชี้วัด : รายได้จากการท่องเที่ยวเพิ่มขึ้นร้อยละ ๒.๕

(๔.๒) ผลผลิต : ๑. มีนักท่องเที่ยวและประชาชนเข้าร่วมงานประเพณี เกิดรายได้จากการท่องเที่ยว

๒. มีงานประเพณีส่งเสริมการท่องเที่ยวอย่างน้อย ๔ กิจกรรม

(๔.๓) ผลลัพธ์ : นำประเพณีศิลปวัฒนธรรมท้องถิ่นและภูมิปัญญาท้องถิ่นที่สำคัญ และโดดเด่นของจังหวัดมาส่งเสริมพัฒนาและบูรณาการเพื่อให้เกิดมูลค่าเพิ่มทางเศรษฐกิจและพัฒนาคุณภาพชีวิตของคนในชุมชนให้เกิดความสันติสุขอย่างยั่งยืน

(๔.๔) ผลกระทบ :**เชิงบวก :**

๑. ส่งเสริม สืบสาน อนุรักษ์ วัฒนธรรมประเพณีวิถีอีสานเสริมสร้างความเข้มแข็งของชุมชนด้วยมิติทางวัฒนธรรม เกิดความรัก ความสามัคคีในชุมชนเกิดความภาคภูมิใจในประเพณีวัฒนธรรมของท้องถิ่น
๒. สามารถนำค่านิยมวิถีอีสานสู่การท่องเที่ยวเพิ่มคุณค่าทางเศรษฐกิจได้อย่างยั่งยืน
๓. จำนวนนักท่องเที่ยวและรายได้ทางการท่องเที่ยวเพิ่มขึ้น

เชิงลบ : ไม่มี

(๕) แนวทางการดำเนินงาน

(แสดงรายละเอียดกิจกรรมที่จะทำภายใต้โครงการที่จังหวัดเสนอขอ และทำเครื่องหมาย ✓ ลงในช่องระยะเวลาที่จะเริ่มดำเนินงานของแต่ละกิจกรรมสำคัญด้วย)

กิจกรรมย่อย	ระยะเวลาที่จะเริ่มดำเนินการ			
	ต.ค.-ธ.ค. ๖๘	ม.ค.-มี.ค. ๖๙	เม.ย.-มิ.ย. ๖๙	กค.-ก.ย. ๖๙
๑. งานประเพณีบุญบั้งไฟ			✓	
๒. งานประเพณีแห่มาลัยข้าวตอก		✓		
๓. งานประเพณีแห่ดาวและวันสมโภช พระคริสตสมภพ(คริสต์มาส)	✓			
๔. งานประเพณีจุดไฟตุ้มกาออก พรรษาโยธธ	✓			
๕. งานประเพณีบุญคุณลาน ตำนาน ข้าวอินทรีย์ วิถีวัฒนธรรมโยธธ	✓	✓		
๖. งานบุญคุณลาน สืบสานประเพณี วิถีวัฒนธรรมชลเฒ่า อำเภอเลิงนกทา	✓	✓		

(๖) วิธีการดำเนินงาน ดำเนินการเอง จ้างเหมา

(๗) วงเงินของโครงการ จำนวน ๖,๗๘๖,๓๕๐ บาท

(๘) รายงานความสำเร็จของการดำเนินงานที่ผ่านมา

จากการดำเนินโครงการส่งเสริมวัฒนธรรม ประเพณีตามวิถีอีสาน กิจกรรม : ส่งเสริมงานประเพณี งบประมาณ ๓.๕๒๙๒ ล้านบาท ในปีงบประมาณ พ.ศ. ๒๕๖๗ จังหวัดได้ขับเคลื่อนงานประเพณีที่สำคัญของจังหวัด ได้แก่ ประเพณีบุญบั้งไฟ ประเพณีแห่มาลัยข้าวตอก ประเพณีจุดไฟตุ้มกา และประเพณีแห่ดาว โดยยกระดับจากประเพณีท้องถิ่น เป็นประเพณีระดับจังหวัด และระดับประเทศ ซึ่งได้รับการตอบรับจากนักท่องเที่ยวเป็นอย่างดี โดยเฉพาะงานประเพณีบุญบั้งไฟ มีนักท่องเที่ยวมาเยี่ยมชมงาน ประมาณ ๕๗,๙๕๒ คน มีเงินหมุนเวียนในงาน ประมาณ ๗๖ ล้านบาท และงานประเพณีมาลัยข้าวตอกมีนักท่องเที่ยวมาเยี่ยมชมงาน จำนวนประมาณ ๓๕,๐๐๐ คน มีเงินหมุนเวียนในงาน ประมาณ ๒๒ ล้านบาท ทั้งนี้จังหวัดยังมีงานประเพณีบุญคุณลาน ที่ดำเนินการในพื้นที่อำเภอกุดชุมและเลิงนกทา สามารถสร้างรายได้จากการท่องเที่ยวเป็นจำนวนมากอีกด้วย

(๙) การกิจขององค์กรปกครองส่วนท้องถิ่น

โครงการไม่ใช่ภารกิจขององค์กรปกครองส่วนท้องถิ่น

โครงการเป็นภารกิจขององค์กรปกครองส่วนท้องถิ่น

(๑๐) ความพร้อมของโครงการ**(๑๐.๑) พื้นที่ดำเนินโครงการ**

- ดำเนินการได้ทันที หมายถึง ได้ศึกษาความเหมาะสมและกำหนดพื้นที่ดำเนินการหรือได้รับอนุญาตตามกฎหมายแล้ว และสามารถดำเนินการได้ทันที
- อยู่ในระหว่างเตรียมการ หมายถึง ได้ศึกษาความเหมาะสมและกำหนดพื้นที่ดำเนินการแล้ว แต่อยู่ในระหว่าง จัดเตรียมพื้นที่ หรือกำลังแก้ไขปัญหา/อุปสรรคต่าง ๆ หรือเตรียมการขออนุญาตตามกฎหมาย
- อยู่ในระหว่างศึกษาความเหมาะสม และคัดเลือกพื้นที่ดำเนินการ

(๑๐.๒) แบบรูปรายการ / แผนการปฏิบัติงาน

- มี และสมบูรณ์
- มีแต่ยังไม่สมบูรณ์
- ไม่มี

(๑๐.๓) ความพร้อมของบุคลากร เครื่องมือ และเทคนิคการดำเนินการ

- ๑) บุคลากรมีประสบการณ์ ทั้งหมด บางส่วน ไม่มีประสบการณ์
- ๒) เครื่องมือดำเนินการ มีพร้อมดำเนินการได้ทันที
 มีบางส่วนและต้องจัดหาเพิ่มเติม
 ไม่มี ต้องจัดหาเพิ่มเติม
- ๓) เทคนิคในการบริหารจัดการ มีประสบการณ์สูง
 มีประสบการณ์ปานกลาง
 ไม่มีประสบการณ์

(๑๐.๔) ผลกระทบสิ่งแวดล้อม

- ผ่านคณะกรรมการสิ่งแวดล้อมแห่งชาติแล้ว
- อยู่ระหว่างการพิจารณาของคณะกรรมการสิ่งแวดล้อมแห่งชาติ
- คณะกรรมการสิ่งแวดล้อมแห่งชาติยังไม่พิจารณา

(๑๐.๕) รายงานการศึกษาความเหมาะสม (FS)

- ไม่ต้องทำรายงานการศึกษา
- ต้องทำรายงานการศึกษา

(๑๑) วิธีการบริหารจัดการหรือการดูแลบำรุงรักษาเมื่อโครงการแล้วเสร็จเพื่อให้เกิดความยั่งยืนของโครงการ

๑. ส่งเสริมสนับสนุนให้ส่วนราชการที่เกี่ยวข้ององค์กรปกครองส่วนท้องถิ่น และชุมชนเข้ามามีบทบาทในการบริหารจัดการส่งเสริมการท่องเที่ยวเชิงวัฒนธรรมให้เกิดความยั่งยืนต่อไป

๒. ติดตามผลการดำเนินงานประเมินผลเพื่อนำผลการประเมินมาพัฒนาและปรับปรุงการดำเนินงานในส่วนที่ยังไม่บรรลุประสิทธิภาพตามที่ต้องการในปีงบประมาณต่อไป

(๑๒) ปัญหา อุปสรรคและข้อจำกัด

- ไม่มี -

งบรายจ่าย-รายการ (ทะเบียนรายการ ประเภทรายการของสำนักงบประมาณ)	งบประมาณ		คำชี้แจง
	ปี ๒๕๖๘ (ถ้ามี)	ปี ๒๕๖๙	
๑.๒ ด้านสนับสนุนการจัดงานประเพณีบุญบั้งไฟโยธธา		๑,๒๔๐,๐๐๐	
๑.งบดำเนินงาน			
๑.๑ ค่าตอบแทน ใช้น้อยและวัสดุ		๑,๒๔๐,๐๐๐	
๑.๑.๑ ค่าตอบแทน			
๑.๑.๒ ค่าใช้น้อย		๑,๒๔๐,๐๐๐	
(๑) ค่าจ้างเหมาบริการ			
		๑๐๐,๐๐๐	- ค่าจ้างจัดทำและตกแต่งขบวนมหัศจรรย์หลักเมืองจำนวน ๑ ขบวน เป็นเงิน ๑๐๐,๐๐๐ บาท
		๑๐๐,๐๐๐	- ค่าจ้างจัดทำและตกแต่งขบวนแห่ประเพณีบั้งไฟของศูนย์วัฒนธรรมจังหวัดยโสธรจำนวน ๑ ขบวน เป็นเงิน ๑๐๐,๐๐๐ บาท
		๙๐๐,๐๐๐	- ค่าจ้างจัดทำและตกแต่งขบวนแห่บั้งไฟของอำเภอ จำนวน ๙ อำเภอ จำนวน ๙ อำเภอ ๆ ละ ๑๐๐,๐๐๐ บาท เป็นเงิน ๙๐๐,๐๐๐ บาท
		๑๐๐,๐๐๐	- ค่าจ้างจัดทำและตกแต่งขบวนแห่ประเพณีบุญบั้งไฟของขบวนประชารัฐ จำนวน ๑ ขบวน เป็นเงิน ๑๐๐,๐๐๐ บาท
		๒๐,๐๐๐	- ค่าจ้างจัดทำป้ายจราจร เป็นเงิน ๒๐,๐๐๐ บาท
		๒๐,๐๐๐	- ค่ารับรองและพิธีการในพิธีเปิดงานประเพณีบุญบั้งไฟ เป็นเงิน ๒๐,๐๐๐ บาท

งบรายจ่าย-รายการ (ทะเบียนรายการ ประเภทรายการของสำนักงบประมาณ)	งบประมาณ		คำชี้แจง
	ปี ๒๕๖๘ (ถ้ามี)	ปี ๒๕๖๙	
๑.๓ ด้านการสำรวจความคิดเห็นของนักท่องเที่ยว			
๑.งบดำเนินงาน		๕๐,๐๐๐	
๑.๑ ค่าตอบแทน ใช้สอยและวัสดุ			
๑.๑.๑ ค่าตอบแทน		๕๐,๐๐๐	
๑.๑.๒ ค่าใช้สอย			
(๑) ค่าจ้างเหมาบริการ		๕๐,๐๐๐	
		๕๐,๐๐๐	- ค่าจ้างเหมาบริการจัดพิมพ์เอกสารสำรวจความคิดเห็นของนักท่องเที่ยว เป็นเงิน ๕๐,๐๐๐ บาท
กิจกรรมย่อยที่ ๒ งานประเพณีแห่มาลัยข้าวตอก			
๑.งบดำเนินงาน		๑,๐๐๐,๐๐๐	
๑.๑ ค่าตอบแทน ใช้สอยและวัสดุ			
๑.๑.๑ ค่าตอบแทน		๑,๐๐๐,๐๐๐	
๑.๑.๒ ค่าใช้สอย			
(๑) ค่าจ้างเหมาบริการ		๑,๐๐๐,๐๐๐	
		๓๐๐,๐๐๐	- จ้างจัดทำขบวนแห่มาลัยข้าวตอก จำนวน ๖ ขบวน ๆ ละ ๕๐,๐๐๐ บาท เป็นเงิน ๓๐๐,๐๐๐ บาท
		๑๐๐,๐๐๐	- จัดทำซุ้มแสดงนิทรรศการมาลัยข้าวตอก เป็นเงิน ๑๐๐,๐๐๐ บาท
		๑๐๐,๐๐๐	- จ้างจัดแสดงสาธิตการทำมาลัยข้าวตอก พร้อมอุปกรณ์และผู้เชี่ยวชาญ เป็นเงิน ๑๐๐,๐๐๐ บาท
		๕๐๐,๐๐๐	- ค่าจัดแสดงศิลปวัฒนธรรม (แสง สี เสียง) เป็นเงิน ๕๐๐,๐๐๐ บาท

งบรายจ่าย-รายการ (ทะเบียนรายการ ประเภทรายการของสำนักงบประมาณ)	งบประมาณ		คำชี้แจง
	ปี ๒๕๖๘ (ถ้ามี)	ปี ๒๕๖๙	
กิจกรรมย่อยที่ ๓ ประเพณีแห่ดาวและวันสมโภชพระคริสตสมภพ (คริสต์มาส)		๙๐๐,๐๐๐	
๑.งบดำเนินงาน			
๑.๑ ค่าตอบแทน ใช้สอยและวัสดุ		๙๐๐,๐๐๐	
๑.๑.๑ ค่าตอบแทน			
๑.๑.๒ ค่าใช้สอย		๙๐๐,๐๐๐	
(๑) ค่าจ้างเหมาบริการ		๘๒๒,๐๐๐	
		๑๒๐,๐๐๐	- ค่าจัดทำดาวขนาดใหญ่เพื่อแห่ ๑๒ ดวง ๆ ละ ๑๐,๐๐๐ บาท เป็นเงิน ๑๒๐,๐๐๐ บาท
		๑๖๐,๐๐๐	- ค่าจัดทำดาวเล็ก ๑๖,๐๐๐ ดวง ๆ ละ ๑๐ บาท เป็นเงิน ๑๖๐,๐๐๐ บาท
		๒๐๐,๐๐๐	- ไฟประดับโบสถ์และชุมชน เป็นเงิน ๒๐๐,๐๐๐ บาท
			- ไฟประดับต้นคริสต์มาสขนาดใหญ่
			- ไฟประดับดาว
			- ไฟสปอร์ตไลท์ส่องตามทางเดิน
		๑๔๒,๐๐๐	- ค่าจัดนิทรรศการ และจัดต้นไม้ดอกไม้ถนนคนเดิน เป็นเงิน ๑๔๒,๐๐๐ บาท
			- ชุมนิทรรศการของชุมชน และของภาคส่วนต่าง ๆ
			- ชุมนิเทศคริสต์มาส และประวัติชุมชน
			- ป้ายประชาสัมพันธ์
		๒๐๐,๐๐๐	- ค่าเวทีและรายการแสดงแสง สี เสียง ประเพณีการแห่ดาวคริสต์มาส เป็นเงิน ๒๐๐,๐๐๐ บาท

งบรายจ่าย-รายการ (ทะเบียนรายการ ประเภทรายการของสำนักงบประมาณ)	งบประมาณ		คำชี้แจง
	ปี ๒๕๖๘ (ถ้ามี)	ปี ๒๕๖๙	
๑.๑.๓ ค่าวัสดุ		๗๘,๐๐๐	
(๑) ค่าวัสดุสำนักงาน		๒๐,๐๐๐	- ค่าวัสดุสำนักงานในการอำนวยความสะดวกจัดงานและประสานงานการดำเนินโครงการ เป็นเงิน ๒๐,๐๐๐ บาท
		๑๐,๐๐๐	- ค่าวัสดุสำนักงานสำหรับการติดตามประเมินผลโครงการ เป็นเงิน ๑๐,๐๐๐ บาท
(๒) วัสดุเชื้อเพลิงและหล่อลื่น		๔๘,๐๐๐	- ค่าน้ำมันเชื้อเพลิงและหล่อลื่นในการอำนวยความสะดวกจัดงานและประสานงานการดำเนินโครงการฯ เป็นเงิน ๔๘,๐๐๐ บาท
กิจกรรมย่อยที่ ๔ ประเพณีบุญออกพรรษาจุดไฟตุงกา จังหวัดยโสธร		๙๐๐,๐๐๐	
๑.งบดำเนินงาน			
๑.๑ ค่าตอบแทน ใช้สอยและวัสดุ		๙๐๐,๐๐๐	
๑.๑.๑ ค่าตอบแทน			
๑.๑.๒ ค่าใช้สอย		๘๙๕,๐๐๐	
(๑) ค่าจ้างเหมาบริการ		๔๐๐,๐๐๐	- จัดทำขบวนแห่ไฟตุงกา เป็นเงิน ๔๐๐,๐๐๐ บาท
		๑๐๐,๐๐๐	- การแสดงศิลปวัฒนธรรมรำไฟตุงกา เป็นเงิน ๑๐๐,๐๐๐ บาท
		๑๐๐,๐๐๐	- การจัดกิจกรรมสาธิตการทำไฟตุงกาและการแกะสลักไฟตุงกา เป็นเงิน ๑๐๐,๐๐๐ บาท
		๕๐,๐๐๐	- ค่าจัดตกแต่งเวทีและสถานที่ เป็นเงิน ๕๐,๐๐๐ บาท
		๔๕,๐๐๐	- ค่าดำเนินการจัดพิธีเปิดโครงการ เป็นเงิน ๔๕,๐๐๐ บาท
		๑๕๐,๐๐๐	- ค่าตอบแทนและสนับสนุนกิจกรรมในโครงการ เป็นเงิน ๑๕๐,๐๐๐ บาท

งบรายจ่าย-รายการ (ทะเบียนรายการ ประเภทรายการของสำนักงบประมาณ)	งบประมาณ		ค่าใช้จ่าย
	ปี ๒๕๖๘ (ถ้ามี)	ปี ๒๕๖๙	
กิจกรรมย่อยที่ ๕ ประเพณีบุญคุณลาน ตำนานข้าวอินทรีย์ วิถีวัฒนธรรมยโสธร อำเภอกุตุ้ม ๑.งบดำเนินงาน ๑.๑ ค่าตอบแทน ใช้สอยและวัสดุ ๑.๑.๑ ค่าตอบแทน (๑) ค่าตอบแทนปฏิบัติงานให้ราชการ ๑.๑.๒ ค่าใช้สอย (๑) ค่าจ้างเหมาบริการ		๕๐,๐๐๐ ๕,๐๐๐	- ค่าดำเนินการด้านสื่อประชาสัมพันธ์ เป็นเงิน ๕๐,๐๐๐ บาท - ค่าจ้างเหมาจัดทำรายการผลการดำเนินงานและประเมินผล เป็นเงิน ๕,๐๐๐ บาท
		๑,๖๙๔,๗๕๐	
		๒๐,๐๐๐	
		๒๐,๐๐๐	- ค่าตอบแทนการจัดนิทรรศการภาพถ่ายเล่าเรื่องเกี่ยวกับการตีข้าว, ต่ำข้าว, การปีบขนมจีนโบราณ, การตำส้มตำลีลา, การตีตพิน, การเป่าแคน, การเป่าโหวต, การหุงข้าวแบบโบราณ, การแก่งสนูว่าว, การสู้ขวัญข้าว จำนวน ๑๐ รายการ ๆ ละ ๒,๐๐๐ บาท เป็นเงิน ๒๐,๐๐๐ บาท
		๑,๖๔๑,๗๕๐	
		๒๔,๐๐๐	- ค่าป้ายประชาสัมพันธ์ แบบกองโจร จำนวน ๑๒ จุด ๆ ละ ๒,๐๐๐ บาท เป็นเงิน ๒๔,๐๐๐ บาท
		๗,๕๐๐	- ค่าแผ่นพับประชาสัมพันธ์ จำนวน ๑,๕๐๐ แผ่น ๆ ละ ๕ บาท เป็นเงิน ๗,๕๐๐ บาท
	๓,๐๐๐	- ค่าจ้างบันทึกภาพนิ่งและภาพเคลื่อนไหว เป็นเงิน ๓,๐๐๐ บาท	
	๔๖๐,๐๐๐	- ค่าจัดสร้างตึกขบวนแห่เกวียนโบราณ พร้อมริ้วประคบขบวนตำนานข้าวอินทรีย์ จำนวน ๑๐ ขบวน ๆ ละ ๔๖,๐๐๐ บาท รวมจำนวน	

งบรายจ่าย-รายการ (ทะเบียนรายการ ประเภทรายการของสำนักงบประมาณ)	งบประมาณ		คำชี้แจง
	ปี ๒๕๖๘ (ถ้ามี)	ปี ๒๕๖๙	
		๒๕๐,๐๐๐	<p>๔๖๐,๐๐๐ บาท มีขบวน ๑๐ ขบวน ประกอบด้วย</p> <p>(๑) ขบวนแสดงตำนานข้าวอินทรีย์</p> <p>(๒) ขบวนผีตาแฮก</p> <p>(๓) ขบวนบูชาข้าว</p> <p>(๔) ขบวนกุ่มข้าวใหญ่</p> <p>(๕) ขบวนสู่ขวัญข้าว</p> <p>(๖) ขบวนพระแม่โพสพ</p> <p>(๗) ขบวนข้าวอินทรีย์</p> <p>(๘) ขบวนผ้าฝ้าย ฝ้ายกดอก</p> <p>(๙) ขบวนทอเสื่อกก</p> <p>(๑๐) ขบวนผลไม้ และธัญพืชอินทรีย์ โดยแต่ละขบวนมีค่าใช้จ่าย ดังนี้</p> <p>- ค่าริ้วประกอบ พร้อมนางรำ จำนวน ๔๐ คน คณะกลองยาว ๑๕ คน และผู้คุมขบวนเกวียนโบราณ รวม ๖๕ คน เป็นเงิน ๒๖,๐๐๐ บาท</p> <p>- ค่าจ้างเหมาจัดตกแต่งขบวนเกวียนตามประเภทขบวนสื่อถึงวัฒนธรรมของแต่ละขบวนตามวิถีของชาวอีสาน ขบวนละ ๒๐,๐๐๐ บาท รวมเป็นค่าใช้จ่ายขบวนละ ๔๖,๐๐๐ บาท รวม ๑๐ ขบวน เป็นเงิน ๔๖๐,๐๐๐ บาท</p> <p>- ค่าจ้างจัดทำปราสาทข้าวพร้อมประดับตกแต่งให้สวยงาม จำนวน ๒๕๐,๐๐๐ บาท มีค่าใช้จ่าย ดังนี้</p> <p>(๑) ค่าก่อสร้างปราสาทข้าว ขนาดกว้าง ๘.๕๐ เมตร ยาว ๑๒.๕๐ เมตร สูง ๔.๒๐ เมตร เป็นค่าวัสดุอุปกรณ์ก่อสร้าง ๑๕๐,๐๐๐ บาท</p> <p>(๒) ค่าประดับตกแต่งรวงข้าว พร้อมติดตั้งหวนาคตามมุขปราสาท</p>

งบรายจ่าย-รายการ (ทะเบียนรายการ ประเภทรายการของสำนักงบประมาณ)	งบประมาณ		คำชี้แจง
	ปี ๒๕๖๘ (ถ้ามี)	ปี ๒๕๖๙	
			และประดับตกแต่งบริเวณปราสาทข้าวให้สวยงาม ๕๐,๐๐๐ บาท (๓) ค่าไม้อัดปูพื้นปราสาทข้าวและผ้าประดับตกแต่งภายใน พร้อมประดับไฟรอบปราสาทข้าว ๕๐,๐๐๐ บาท
		๑๒,๕๐๐	- การจัดประกวดจัดกิจกรรมวิถีอีสาน (ตีข้าว, บีบข้าวปุ้น, ส้มตำ, ตำข้าว, หุงข้าว) ๑. ค่าตอบแทนกรรมการตัดสินการประกวด จำนวน ๕ ประเภท ๆ ละ ๕ คน ๆ ละ ๕๐๐ บาท เป็นเงิน ๑๒,๕๐๐ บาท
		๖๕,๐๐๐	๒. ค่าจัดกิจกรรมวิถีอีสาน จำนวน ๖๕,๐๐๐ บาท แยกเป็นค่าเงินรางวัลการประกวดตีข้าว, บีบข้าวปุ้น, ส้มตำ, ตำข้าว, หุงข้าว รวม ๕ ประเภท รวมเป็นเงิน ๖๕,๐๐๐ บาท โดยกำหนดรางวัล ดังนี้ - รางวัลที่ ๑ จำนวน ๕ ประเภท ๆ ละ ๒,๕๐๐ บาท เป็นเงิน ๑๒,๕๐๐ บาท - รางวัลรองชนะเลิศอันดับหนึ่ง จำนวน ๕ ประเภท ๆ ละ ๒,๐๐๐ บาท เป็นเงิน ๑๐,๐๐๐ บาท - รางวัลรองชนะเลิศอันดับสอง จำนวน ๕ ประเภท ๆ ละ ๑,๕๐๐ บาท เป็นเงิน ๗,๕๐๐ บาท - รางวัลชมเชย ๗ ทีม ๆ ละ ๕ ประเภท ๆ ละ ๑,๐๐๐ บาท เป็นเงิน ๓๕,๐๐๐ บาท
		๔๒,๐๐๐	- การจัดประกวดจัดกิจกรรมวิถีอีสาน (สนูว่าว, เป่าแคน, ดัดพิน, เป่าโหวต) ๑. ค่าตอบแทนกรรมการตัดสินการประกวด จำนวน ๔ ประเภท ๆ ละ ๕ คน ๆ ละ ๕๐๐ บาท เป็นเงิน ๑๐,๐๐๐ บาท ๒. ค่าจัดกิจกรรมวิถีอีสาน จำนวน ๓๒,๐๐๐ บาท แยกเป็นค่าเงินรางวัล

งบรายจ่าย-รายการ (ทะเบียนรายการ ประเภทรายการของสำนักงบประมาณ)	งบประมาณ		คำชี้แจง
	ปี ๒๕๖๘ (ถ้ามี)	ปี ๒๕๖๙	
		๒๐๕,๐๐๐	<p>การประกวดสนู่ว่าว, เป่าแคน, ดีดพิณ, เป่าโหวต รวม ๔ ประเภท รวมเป็นเงิน ๓๒,๐๐๐ บาท โดยกำหนดรางวัล ดังนี้</p> <ul style="list-style-type: none"> - รางวัลที่ ๑ จำนวน ๔ ประเภท ๆ ละ ๒,๐๐๐ บาท เป็นเงิน ๘,๐๐๐ บาท - รางวัลรองชนะเลิศอันดับหนึ่ง จำนวน ๔ ประเภท ๆ ละ ๑,๕๐๐ บาท เป็นเงิน ๖,๐๐๐ บาท - รางวัลรองชนะเลิศอันดับสอง จำนวน ๔ ประเภท ๆ ละ ๑,๐๐๐ บาท เป็นเงิน ๔,๐๐๐ บาท - รางวัลชมเชย ๗ ทีม ๆ ละ ๔ ประเภท ๆ ละ ๕๐๐ บาท เป็นเงิน ๑๔,๐๐๐ บาท <p>- ค่าจ้างจัดแสดง แสง สี เสียง พร้อมเวทีและอุปกรณ์ จำนวน ๒๐๕,๐๐๐ บาท มีค่าใช้จ่าย ดังนี้</p> <ol style="list-style-type: none"> ๑. ค่าเวทีพร้อมอุปกรณ์เครื่องเสียง ๕ วัน วันละ ๑๕,๐๐๐ บาท รวม ๗๕,๐๐๐ บาท ๒. ค่าจัดแสดง แสง สี เสียง ดำเนินพญาแณและดำเนินเมืองกุดชุม สำหรับนักแสดงจำนวน ๑๕๐ คน รวมเป็นเงิน ๗๕,๐๐๐ บาท ๓. ค่าฉากแสดงประกอบบริวิพร้อม แสง และสี ประกอบการแสดง พร้อมเอฟเฟกต์ประกอบการแสดง ๕๐,๐๐๐ บาท ๔. ค่าป้ายประกอบการแสดง ๕,๐๐๐ บาท
		๑๐๐,๐๐๐	<p>- ค่าจ้างจัดหาขบวนนางรำเชิงหน้าขบวนแห่งประเทศไทยโบราณ เป็นเงิน ๑๐๐,๐๐๐ บาท จำนวน ๒๐๐ คน มีค่าใช้จ่าย ดังนี้</p> <ol style="list-style-type: none"> ๑. ค่าจัดแสดงขบวนนางรำเชิงหน้าขบวนแห่งประเทศไทยโบราณ จำนวน ๒๐๐ คน เป็นเงิน ๘๐,๐๐๐ บาท ๒. ค่ากลองยาวสำหรับขบวนแห่ ๑๕,๐๐๐ บาท

งบรายจ่าย-รายการ (ทะเบียนรายการ ประเภทรายการของสำนักงบประมาณ)	งบประมาณ		คำชี้แจง
	ปี ๒๕๖๘ (ถ้ามี)	ปี ๒๕๖๙	
		๓๐,๐๐๐	๓. ค่าป้ายหน้าขบวนแห่ ๕,๐๐๐ บาท - ค่าจัดจ้างให้มีศิลปะการแสดงทางวัฒนธรรมพื้นบ้าน จำนวน ๒ ชุดการแสดง เป็นเงิน ๓๐,๐๐๐ บาท
		๘,๗๕๐	- จัดให้มีอาหารว่างและเครื่องดื่ม สำหรับแขกผู้มีเกียรติ จำนวน ๒๕๐ ชุด ๆ ละ ๓๕ บาท เป็นเงิน ๘,๗๕๐ บาท
		๔,๐๐๐	- จัดให้มีพิธีกรดำเนินรายการ จำนวน ๒ คน ๆ ละ ๒,๐๐๐ บาท เป็นเงิน ๔,๐๐๐ บาท
		๑๐,๐๐๐	- จัดทำสื่อบทเพลงสื่อสิ่งพิมพ์และสื่อโทรทัศน์ (ไม่มีถ่ายทอดสด) จำนวน ๕ รายการ ๆ ละ ๒,๐๐๐ บาท เป็นเงิน ๑๐,๐๐๐ บาท
		๒๐๐,๐๐๐	- งานติดตั้งเสาไฟฟ้าพร้อมอุปกรณ์ ภายในบริเวณการจัดงาน เข้าเหมาจ่ายจากการไฟฟ้าส่วนภูมิภาค มีรายละเอียด ดังนี้ ๑. ค่าติดตั้งเสาไฟฟ้า ๒. ค่าวางระบบสายไฟฟ้าแรงต่ำภายในบริเวณงาน ๓. ค่าอุปกรณ์ไฟฟ้าส่องสว่างพร้อมติดตั้ง ๔. ค่าอุปกรณ์เบรกเกอร์พร้อมติดตั้งตามเสาไฟฟ้า ๕. ค่าเช่าหม้อมิเตอร์ไฟฟ้าชั่วคราว ๖. ค่าไฟฟ้าภายในบริเวณจัดงาน
		๓๐,๐๐๐	- ค่าบายศรี พร้อมเครื่องบวงสรวง จำนวน ๓๐,๐๐๐ บาท เป็นค่าใช้จ่าย ดังนี้ ๑. ค่าจัดทำบายศรีสู่ขวัญข้าว พร้อมอุปกรณ์บายศรีสู่ขวัญ ๑๐,๐๐๐ บาท ๒. ค่าพราหมณ์บายศรีและเครื่องบวงสรวง ๑๐,๐๐๐ บาท ๓. ค่าปัจจัยไทยธรรมสำหรับพระภิกษุสงฆ์ ๑๐,๐๐๐ บาท
		๕๐,๐๐๐	- ค่าจ้างเหมาจัดทำนิทรรศการองค์ความรู้เกี่ยวกับประเพณีบุญคูณลานตำนานข้าวอินทรีย์ วิถีวัฒนธรรมโยธธ จำนวน ๕๐,๐๐๐ บาท

งบรายจ่าย-รายการ (ทะเบียนรายการ ประเภทรายการของสำนักงบประมาณ)	งบประมาณ		คำชี้แจง
	ปี ๒๕๖๘ (ถ้ามี)	ปี ๒๕๖๙	
๑.๑.๓ ค่าวัสดุ (๑) ค่าวัสดุสำนักงาน (๒) ค่าวัสดุเชื้อเพลิงและหล่อลื่น		๕๐,๐๐๐	- ค่าจ้างเหมาจัดทำนิทรรศการองค์ความรู้ “ข้าวอินทรีย์ วิถีวัฒนธรรมยโสธร” จำนวน ๕๐,๐๐๐ บาท
		๕๐,๐๐๐	- ค่าจ้างเหมาจัดแสดงและจำหน่ายผลิตภัณฑ์วัฒนธรรมไทย (CPOT)/ ผลิตภัณฑ์วัฒนธรรมชุมชนไทย (CCPOT) จำนวน ๕๐,๐๐๐ บาท
		๒๕,๐๐๐	- ค่าจ้างเหมาจัดทำสื่อประชาสัมพันธ์ประเพณีบุญคุณลาน ตำบลนาข้าวอินทรีย์ วิถีวัฒนธรรมยโสธร จำนวน ๒๕,๐๐๐ บาท
		๑๕,๐๐๐	- ค่าจ้างบันทึกภาพ จำนวน ๕ คน ๆ ละ ๓,๐๐๐ บาท เป็นเงิน ๑๕,๐๐๐ บาท
		๓๓,๐๐๐	
		๒๕,๐๐๐	- ค่าวัสดุสำนักงานเป็นเงิน ๒๕,๐๐๐ บาท
	๘,๐๐๐	- ค่าน้ำมันเชื้อเพลิง เป็นเงิน ๘,๐๐๐ บาท	
กิจกรรมย่อยที่ ๖ บุญคุณลาน สืบสานประเพณีวิถีวัฒนธรรมชลเผ่า อำเภอเลิงนกทา ๑.งบดำเนินงาน ๑.๑ ค่าตอบแทน ใช้สอยและวัสดุ ๑.๑.๑ ค่าตอบแทน (๑) ค่าตอบแทนปฏิบัติงานให้ราชการ		๔๙๑,๖๐๐	
		๔๙๑,๖๐๐	
		๙,๐๐๐	
		๙,๐๐๐	- ค่าตอบแทนการจัดนิทรรศการ กิจกรรมประเพณี ๑๒ เดือน จัดทำป้าย ๖ ป้าย ๆ ละ ๑,๕๐๐ บาท รวมการจัดนิทรรศการมีชีวิต เป็นเงิน ๙,๐๐๐ บาท

งบรายจ่าย-รายการ (ทะเบียนรายการ ประเภทรายการของสำนักงบประมาณ)	งบประมาณ		คำชี้แจง
	ปี ๒๕๖๘ (ถ้ามี)	ปี ๒๕๖๙	
๑.๑.๒ ค่าใช้สอย (๑) ค่าจ้างเหมาบริการ		๔๖๖,๖๐๐๐	
		๘๖,๐๐๐	- ค่าจัดขบวนแห่ รีวิว ตามคำขวัญอำเภอเลิงนกทา “เกษตรกรรมฟูเฟื่อง เมืองนกทาใหญ่ ถิ่นภูไทงามเลิศ ต้นกำเนิดสายธาร งามตระการภูถ้ำพระ แหล่งธรรมมะ ดีเด่น” ๑) ค่าขบวนนางรำ พร้อมวงกลองยาว เป็นเงิน ๒๐,๐๐๐ บาท ๒) ค่าจ้างเหมาการจัดทำและขบวนรีวิว แต่ละขบวน ๆ ละ ๑๑,๐๐๐ บาท รวมเป็นเงิน ๖๖,๐๐๐ บาท - เกษตรกรรมฟูเฟื่อง ขบวนข้าวอินทรีย์ ขบวนผลไม้ และธัญพืชอินทรีย์ - เมืองนกทาใหญ่ - ถิ่นภูไทงามเลิศ - ต้นกำเนิดสายธาร - งามตระการตาภูถ้ำพระ - แหล่งธรรมมะดีเด่น
		๒๐,๐๐๐	- ค่าจัดสถานที่ประดับตกแต่งลานข้าวและรอบ ๆ บริเวณ เป็นเงิน ๒๐,๐๐๐ บาท
		๕๐,๐๐๐	- ค่าจัดสถานที่ / ชุมถ่ายภาพ พร้อมประตูทางเข้างานประดับตกแต่งเวที พร้อมป้ายชื่องาน รวมเป็นเงิน ๕๐,๐๐๐ บาท
		๕๐,๐๐๐	- ค่าเวทีพร้อมอุปกรณ์ จำนวน ๕ วัน เป็นเงิน ๕๐,๐๐๐ บาท
		๑๐,๐๐๐	- ค่าจ้างบันทึกภาพนิ่งและภาพเคลื่อนไหว เป็นเงิน ๑๐,๐๐๐ บาท
		๒๕,๐๐๐	- ค่าจ้างจัดทำระบบทำไฟฟ้า ตลอดพื้นที่ ในงาน รวมเป็นเงิน ๒๕,๐๐๐ บาท

งบรายจ่าย-รายการ (ทะเบียนรายการ ประเภทรายการของสำนักงบประมาณ)	งบประมาณ		คำชี้แจง
	ปี ๒๕๖๘ (ถ้ามี)	ปี ๒๕๖๙	
		๖,๐๐๐	- ค่าจัดทำป้ายประชาสัมพันธ์ การจัดงาน ๑ จุด เป็นเงิน ๖,๐๐๐ บาท
		๔,๐๐๐	- ค่ารายการแสดงรำบายศรีสู่ขวัญข้าว จำนวน ๔,๐๐๐ บาท
		๑๕,๐๐๐	- ค่าปัจจัยไทยธรรม/อาหาร สำหรับพระภิกษุสงฆ์ ๑๕,๐๐๐ บาท
		๒๐,๐๐๐	ค่าดำเนินกิจกรรมการประกวดในงาน ประกอบด้วย ๑) ประกวดชুমวิทอิสาน - รางวัลชนะเลิศ ๘,๐๐๐ บาท - รางวัลรองชนะเลิศ อันดับ ๑ จำนวน ๑ รางวัล ๗,๐๐๐ บาท - รางวัลรองชนะเลิศ อันดับ ๒ จำนวน ๑ รางวัล ๕,๐๐๐ บาท รวมเป็นเงิน ๒๐,๐๐๐ บาท
		๔,๐๐๐	๒) ประกวดข้าวหอมมะลิ ๑๐๕ - รางวัลชนะเลิศ ๑,๕๐๐ บาท - รางวัลรองชนะเลิศ อันดับ ๑ จำนวน ๑ รางวัล ๑,๓๐๐ บาท - รางวัลรองชนะเลิศ อันดับ ๒ จำนวน ๑ รางวัล ๑,๒๐๐ บาท รวมเป็นเงิน ๔,๐๐๐ บาท
		๒๑,๐๐๐	๓) ประกวดการทำพานบายศรี ๕ ชั้น - รางวัลชนะเลิศ ๘,๐๐๐ บาท - รางวัลรองชนะเลิศ อันดับ ๑ จำนวน ๑ รางวัล ๗,๐๐๐ บาท - รางวัลรองชนะเลิศ อันดับ ๒ จำนวน ๑ รางวัล ๖,๐๐๐ บาท รวมเป็นเงิน ๒๑,๐๐๐ บาท
		๔,๗๐๐	๔) การประกวดร้องเพลงลูกทุ่ง (ไม่มีทางเครื่อง) แยก ชาย/หญิง ประเภทประชาชนทั่วไป

งบรายจ่าย-รายการ (ทะเบียนรายการ ประเภทรายการของสำนักงบประมาณ)	งบประมาณ		คำชี้แจง
	ปี ๒๕๖๘ (ถ้ามี)	ปี ๒๕๖๙	
		๗,๕๐๐	- รางวัลชนะเลิศ ๒,๐๐๐ บาท - รางวัลรองชนะเลิศ อันดับ ๑ จำนวน ๑ รางวัล ๑,๕๐๐ บาท - รางวัลรองชนะเลิศ อันดับ ๒ จำนวน ๑ รางวัล ๑,๒๐๐ บาท รวมเป็นเงิน ๔,๗๐๐ บาท
		๔,๗๐๐	๕) การประกวด ดัดพิน เป่าแคน และโหวด ประเภทเยาวชน - รางวัลชนะเลิศ ๓,๐๐๐ บาท - รางวัลรองชนะเลิศ อันดับ ๑ จำนวน ๑ รางวัล ๒,๕๐๐ บาท - รางวัลรองชนะเลิศ อันดับ ๒ จำนวน ๑ รางวัล ๒,๐๐๐ บาท รวมเป็นเงิน ๗,๕๐๐ บาท
		๔,๗๐๐	๖) การประกวด อาหาร พื้นถิ่นของเลิงนงกา - รางวัลชนะเลิศ ๒,๐๐๐ บาท - รางวัลรองชนะเลิศ อันดับ ๑ จำนวน ๑ รางวัล ๑,๕๐๐ บาท - รางวัลรองชนะเลิศ อันดับ ๒ จำนวน ๑ รางวัล ๑,๒๐๐ บาท รวมเป็นเงิน ๔,๗๐๐ บาท
		๕๓,๐๐๐	๗) การประกวดลาบยโส ประเภทประชาชน - รางวัลชนะเลิศ ๒,๐๐๐ บาท - รางวัลรองชนะเลิศ อันดับ ๑ จำนวน ๑ รางวัล ๑,๕๐๐ บาท - รางวัลรองชนะเลิศ อันดับ ๒ จำนวน ๑ รางวัล ๑,๒๐๐ บาท รวมเป็นเงิน ๔,๗๐๐ บาท
		๕๐,๐๐๐	๘) ค่าการแสดงของชนเผ่า - ค่าจ้างให้มีศิลปะการแสดงทางวัฒนธรรม จำนวน ๕ รายการ เป็นเงิน ๕๐,๐๐๐ บาท
		๑๐,๐๐๐	- จัดให้มีพิธีกรดำเนินรายการ เป็นเงิน ๑๐,๐๐๐ บาท

งบรายจ่าย-รายการ (ทะเบียนรายการ ประเภทรายการของสำนักงบประมาณ)	งบประมาณ		คำชี้แจง
	ปี ๒๕๖๘ (ถ้ามี)	ปี ๒๕๖๙	
		๘,๐๕๐ ๑๒,๙๕๐	- จัดให้มีอาหารว่างและเครื่องดื่ม เป็นเงิน ๘,๕๐๐ บาท - ค่าตอบแทนกรรมการประกวด ทุกประเภท รวมเป็นเงิน ๑๒,๙๕๐ บาท แยกเป็นรายการดังนี้ ๑) ประกวดซุ้มวิถีอีสาน กรรมการจำนวน ๗ คน ๆ ละ ๓๕๐*๗ = ๒,๔๕๐ บาท ๒) ประกวดข้าวหอมมะลิ ๑๐๕ กรรมการจำนวน ๕ คน ๆ ละ ๓๕๐*๕ = ๑,๗๕๐ บาท ๓) ประกวดการทำพานบายศรี ๕ ชั้น กรรมการจำนวน ๕ คน ๆ ละ ๓๕๐*๕ = ๑,๗๕๐ บาท ๔) การประกวดร้องเพลงลูกทุ่ง (ไม่มีหางเครื่อง) แยก ชาย/หญิง ประเภทประชาชนทั่วไป กรรมการจำนวน ๕ คน ๆ ละ ๓๕๐*๕ = ๑,๗๕๐ บาท ๕) การประกวด ดัดพิน เป่าแคน และโหวด ประเภทเยาวชน กรรมการจำนวน ๕ คน ๆ ละ ๓๕๐*๕ = ๑,๗๕๐ บาท ๖) การประกวด อาหาร พื้นถิ่นของเลิงนกทา กรรมการจำนวน ๕ คน ๆ ละ ๓๕๐*๕ = ๑,๗๕๐ บาท ๗) การประกวดลาบยโส ประเภทประชาชน กรรมการจำนวน ๕ คน ๆ ละ ๓๕๐*๕ = ๑,๗๕๐ บาท
๑.๑.๓ ค่าวัสดุ		๑๖,๐๐๐	
(๑) วัสดุสำนักงาน		๘,๐๐๐	- ค่าวัสดุสำนักงาน เป็นเงิน ๘,๐๐๐ บาท
(๒) ค่าวัสดุเชื้อเพลิงและหล่อลื่น		๘,๐๐๐	- ค่าวัสดุเชื้อเพลิงและหล่อลื่น เป็นเงิน ๘,๐๐๐ บาท

แบบฟอร์มข้อมูลพื้นฐานโครงการของจังหวัด (ระดับกิจกรรมย่อย)

(๑ ชุด : ๑ กิจกรรมหลัก)

ลำดับความสำคัญ.....

ชื่อโครงการ : ประชาสัมพันธ์เผยแพร่ส่งเสริมการท่องเที่ยววัฒนธรรมประเพณีท้องถิ่น

กิจกรรมหลัก : ประชาสัมพันธ์ส่งเสริมการท่องเที่ยวงานประเพณีท้องถิ่น

วงเงิน ๔๗๗,๓๐๐ บาท

ยุทธศาสตร์ชาติ : การสร้างโอกาสและความเสมอภาคทางสังคม

แผนแม่บทฯ : พลังทางสังคม

ประเด็นการพัฒนาของจังหวัด : ส่งเสริมภูมิปัญญาท้องถิ่น วัฒนธรรมประเพณี และการค้า การท่องเที่ยว

แผนงาน : ส่งเสริมภูมิปัญญาท้องถิ่น วัฒนธรรมประเพณีให้เกิดความยั่งยืน

หน่วยดำเนินการ : สำนักงานประชาสัมพันธ์จังหวัดยโสธร

ผู้รับผิดชอบ : นายชัยวัฒน์ บุญชวลิต

ตำแหน่ง : ประชาสัมพันธ์จังหวัดยโสธร

สถานที่ติดต่อ : สำนักงานประชาสัมพันธ์จังหวัดยโสธร

หมายเลขโทรศัพท์ : ๐ ๔๕๓๑ ๑๐๕๓

(๑) หลักการและเหตุผล

(๑.๑) ที่มา : (ระบุ เช่น มติ ครม. นโยบายรัฐบาล ยุทธศาสตร์ชาติแผนพัฒนาเศรษฐกิจและสังคมแห่งชาติ แผนพัฒนาภาค แผนพัฒนาจังหวัด)

ยุทธศาสตร์ชาติ ที่ ๒ ด้านการสร้างความสามารถในการแข่งขัน มีเป้าหมายการพัฒนาที่มุ่งเน้นการยกระดับศักยภาพของประเทศในหลากหลายมิติ บนพื้นฐานแนวคิด “ต่อยอดอดีต” โดยนำอัตลักษณ์ วัฒนธรรม ประเพณี วิถีชีวิต และจุดเด่นทางทรัพยากรธรรมชาติที่หลากหลาย ความได้เปรียบเชิงเปรียบเทียบของประเทศในด้านอื่น ๆ นำมาประยุกต์ผสมผสานกับเทคโนโลยีและนวัตกรรม เพื่อให้สอดคล้องกับบริบทของเศรษฐกิจและสังคมโลกสมัยใหม่ บนพื้นฐานของการต่อยอดอดีตและปรับปรุงปัจจุบัน พร้อมทั้งส่งเสริมและสนับสนุนจากภาครัฐ ให้ประเทศไทยสามารถสร้างฐานรายได้และการจ้างงานใหม่ ขยายโอกาสทางการค้าและการลงทุนในเวทีโลก ควบคู่ไปกับการยกระดับรายได้และการกินดีอยู่ดี รวมถึงการเพิ่มขึ้นของคนชั้นกลางและลดความเหลื่อมล้ำของคนในประเทศ

ในการสร้างความหลากหลายด้านการท่องเที่ยว ประกอบด้วยการท่องเที่ยวเชิงสร้างสรรค์และวัฒนธรรมการท่องเที่ยวเชิงธุรกิจ การท่องเที่ยวเชิงสุขภาพ ความงาม และแพทย์แผนไทย การท่องเที่ยวสำราญทางน้ำและการท่องเที่ยวเชื่อมโยงภูมิภาค

จังหวัดยโสธร ให้ความสำคัญกับการท่องเที่ยวทางประเพณีและวัฒนธรรม ซึ่งสามารถสร้างรายได้ให้ท้องถิ่นและเป็นกลไกในการอนุรักษ์ประเพณี วัฒนธรรมและภูมิปัญญาท้องถิ่น ให้คงอยู่เป็นเอกลักษณ์ของท้องถิ่น จึงให้ความสำคัญกับการอนุรักษ์ สืบสานและพัฒนาต่อยอดประเพณี วัฒนธรรมและ นำภูมิปัญญาท้องถิ่น ให้มีขีดความสามารถในการรองรับการท่องเที่ยวเชิงวัฒนธรรมและการแข่งขันได้ จึงต้องมีการเผยแพร่ประเพณีวัฒนธรรม ภูมิปัญญาท้องถิ่น ในด้านงานด้านหัตถกรรมฝีมือ, การแสดง, การแพทย์แผนไทย, ความเชื่อและประเพณีท้องถิ่น ให้เป็นที่รับทราบอย่างแพร่หลายและมีความพร้อมเพื่อรองรับการท่องเที่ยว ซึ่งจะส่งเสริมสร้างรายได้และรักษาสืบสานให้คงอยู่ตลอดไป

(๑.๒) สรุปสาระสำคัญ

สภาพปัญหา / ความต้องการ : จังหวัดยโสธร มีแหล่งท่องเที่ยวที่น่าสนใจทั้งแหล่งท่องเที่ยวทางธรรมชาติ ทางศาสนา โบราณสถานและสถานท่องเที่ยวที่จัดสร้างขึ้นใหม่ ที่พัก ร้านอาหาร ที่ยังมีความจำเป็นต้องประชาสัมพันธ์ให้เป็นที่รับรู้อย่างแพร่หลาย

การผลิตและเผยแพร่สื่อประชาสัมพันธ์ การจัดกิจกรรมประชาสัมพันธ์เพื่อส่งเสริมการท่องเที่ยว จึงเป็นช่องทางในการนำเสนอแหล่งท่องเที่ยว การบริการทางการท่องเที่ยวของจังหวัด ไปยังนักท่องเที่ยว กลุ่มเป้าหมายและประชาชนทั่วไป การผลิตสื่อประชาสัมพันธ์ในรูปแบบต่าง ๆ เพื่อเผยแพร่ให้ครอบคลุมทุกช่องทาง จะสามารถสร้างการรับรู้และสร้างความสนใจให้แก่นักท่องเที่ยว การจัดกิจกรรมประชาสัมพันธ์เพื่อส่งเสริมการท่องเที่ยว จะช่วยให้การประชาสัมพันธ์เข้าถึงนักท่องเที่ยวและได้สัมผัสกับบรรยากาศการท่องเที่ยวของจังหวัดยโสธรที่สอดคล้องกับ เมืองเกษตรอินทรีย์ เมืองแห่งวิถีอีสาน

ความเร่งด่วน : (ระดับความจำเป็นเร่งด่วน) มีความจำเป็นที่ต้องเร่งดำเนินการประชาสัมพันธ์ เพื่อสร้างการรับรู้และสร้างโอกาสในการแข่งขันกับภูมิภาคอื่น

(๒) ข้อมูลทั่วไปของโครงการ

(๒.๑) วัตถุประสงค์ของโครงการ :

๑. เพื่อประชาสัมพันธ์การจัดงานตามประเพณี งานประจำปี ร้านอาหาร ที่พัก แหล่งท่องเที่ยว สินค้าชุมชน ของจังหวัดยโสธร ให้เป็นที่รับรู้อย่างแพร่หลาย

๒. เพื่อให้มีนักท่องเที่ยวมาเที่ยวชมจังหวัดยโสธร เพิ่มมากขึ้น

(๒.๒) สถานภาพของโครงการ

โครงการเดิม

โครงการใหม่

(๒.๓) ประเภทของโครงการ

พัฒนา

ดำเนินการปกติ

(๒.๔) ระยะเวลาดำเนินโครงการ : ๑ ปี เริ่มต้นปี ตุลาคม ๒๕๖๘ สิ้นสุดปี กันยายน ๒๕๖๙

(๒.๕) สถานที่ดำเนินโครงการ : ดำเนินการในพื้นที่จังหวัดยโสธร

(๓) กลุ่มเป้าหมาย และผู้มีส่วนได้ส่วนเสีย

(๓.๑) กลุ่มเป้าหมาย : นักท่องเที่ยวในทุกภูมิภาค

(๓.๒) ผู้มีส่วนได้ส่วนเสีย : ผู้ประกอบการด้านการค้า การท่องเที่ยว ผู้ผลิตผลิตภัณฑ์ชุมชน เกษตรกร

(๔) เป้าหมาย ผลลัพธ์ และผลกระทบโครงการ

(๔.๑) เป้าหมายโครงการ

ตัวชี้วัด : ๑. จำนวนการผลิตและเผยแพร่คลิปวิดีโอ ๒๐ คลิป และจำนวนผู้รับชมคลิปวิดีโอ ไม่น้อยกว่า ๕,๐๐๐ คน/คลิป

๒. จำนวนครั้งการจัดกิจกรรมแถลงข่าวการจัดงาน ๓ ครั้ง

๓. จำนวนครั้งการจัดกิจกรรมประชุมสัมมนาสร้างเครือข่ายประชาสัมพันธ์การท่องเที่ยว ๑ ครั้ง

(๔.๒) ผลผลิต : ๑. จำนวนการผลิตสื่อประชาสัมพันธ์คลิปวิดีโอ เพื่อประชาสัมพันธ์การจัดงานตามประเพณี งานประจำปี ร้านอาหาร ที่พัก แหล่งท่องเที่ยว สินค้าชุมชน ของจังหวัดยโสธร จำนวน ๒๐ คลิป

๒. จำนวนการจัดกิจกรรมแถลงข่าวการจัดงานตามประเพณี งานประจำปี ๓ ครั้ง

๓. การจัดกิจกรรมประชุมสัมมนาสร้างเครือข่ายประชาสัมพันธ์การท่องเที่ยวชุมชน ๑ ครั้ง

(๔.๓) ผลลัพธ์ : สร้างการเข้าถึงและสร้างการรับรู้แก่นักท่องเที่ยว ส่งผลให้เกิดการท่องเที่ยวและมีรายได้จากการท่องเที่ยวเพิ่มขึ้น รวมทั้งสร้างความเข้มแข็งแก่ชุมชน

(๔.๔) ผลกระทบ :

เชิงบวก : นักท่องเที่ยว รู้จักแหล่งท่องเที่ยว การจัดงานด้านประเพณี วัฒนธรรม ภูมิปัญญาท้องถิ่น ของจังหวัดยโสธรเพิ่มมากขึ้น

เชิงลบ : - ไม่มี -

(๕) แนวทางการดำเนินงาน

(แสดงรายละเอียดกิจกรรมที่จะทำภายใต้โครงการที่จังหวัดเสนอขอ และทำเครื่องหมาย ✓ ลงในช่องระยะเวลาที่จะเริ่มดำเนินงานของแต่ละกิจกรรมสำคัญด้วย)

กิจกรรมย่อย	ระยะเวลาที่จะเริ่มดำเนินการ			
	ต.ค. - ธ.ค. ๖๘	ม.ค. - มี.ค. ๖๙	เม.ย. - มิ.ย. ๖๙	ก.ค. - ก.ย. ๖๙
๑. การผลิตคลิปวิดีโอ เพื่อประชาสัมพันธ์การจัดงานตามประเพณี งานประจำปี ร้านอาหาร ที่พัก แหล่งท่องเที่ยว สินค้า ผ่านสื่อโซเชียล จำนวน ๒๐ คลิป ภาษา ความยาว ๓ - ๕ นาที	✓	✓	✓	✓
๒. การจัดกิจกรรมแถลงข่าวการจัดกิจกรรมและงานประเพณี จำนวน ๓ ครั้ง	✓	✓	✓	✓
๓. การจัดกิจกรรมประชุมสัมมนาสร้างเครือข่ายประชาสัมพันธ์ จำนวน ๑ ครั้ง		✓	✓	✓

(๖) วิธีการดำเนินงาน ดำเนินการเอง จ้างเหมา

(๗) วงเงินของโครงการ จำนวน ๔๗๗,๓๐๐ บาท (สี่แสนเจ็ดหมื่นเจ็ดพันสามร้อยบาทถ้วน)

(๘) รายงานความสำเร็จของการดำเนินงานที่ผ่านมา

ในปี ๒๕๖๘ สำนักงานประชาสัมพันธ์จังหวัดยโสธร ได้ประชาสัมพันธ์ส่งเสริมการท่องเที่ยวและกระตุ้นการท่องเที่ยวของจังหวัดยโสธร

(๙) ภารกิจขององค์กรปกครองส่วนท้องถิ่น

- โครงการไม่ใช่ภารกิจขององค์กรปกครองส่วนท้องถิ่น
 โครงการเป็นภารกิจขององค์กรปกครองส่วนท้องถิ่น

(๑๐) ความพร้อมของโครงการ

(๑๐.๑) พื้นที่ดำเนินโครงการ

- ดำเนินการได้ทันที หมายถึง ได้ศึกษาความเหมาะสมและกำหนดพื้นที่ดำเนินการหรือได้รับอนุญาตตามกฎหมายแล้ว และสามารถดำเนินการได้ทันที
 อยู่ในระหว่างเตรียมการ หมายถึง ได้ศึกษาความเหมาะสมและกำหนดพื้นที่ดำเนินการแล้ว แต่อยู่ในระหว่าง จัดเตรียมพื้นที่ หรือกำลังแก้ไขปัญหา/อุปสรรคต่าง ๆ หรือเตรียมการขออนุญาตตามกฎหมาย
 อยู่ในระหว่างศึกษาความเหมาะสม และคัดเลือกพื้นที่ดำเนินการ

(๑๐.๒) แบบรูปรายการ / แผนการปฏิบัติงาน

- มี และสมบูรณ์
- มีแต่ยังไม่สมบูรณ์
- ไม่มี เนื่องจากไม่ใช่โครงการก่อสร้าง

(๑๐.๓) ความพร้อมของบุคลากร เครื่องมือ และเทคนิคการดำเนินการ

- ๑) บุคลากรมีประสบการณ์ ทั้งหมด บางส่วน ไม่มีประสบการณ์
- ๒) เครื่องมือดำเนินการ มีพร้อมดำเนินการได้ทันที
- มีบางส่วนและต้องจัดหาเพิ่มเติม
- ไม่มี ต้องจัดหาเพิ่มเติม
- ๓) เทคนิคในการบริหารจัดการ มีประสบการณ์สูง
- มีประสบการณ์ปานกลาง
- ไม่มีประสบการณ์

(๑๐.๔) ผลกระทบสิ่งแวดล้อม

- ผ่านคณะกรรมการสิ่งแวดล้อมแห่งชาติแล้ว
- อยู่ระหว่างการพิจารณาของคณะกรรมการสิ่งแวดล้อมแห่งชาติ
- คณะกรรมการสิ่งแวดล้อมแห่งชาติยังไม่พิจารณา

(๑๐.๕) รายงานการศึกษาความเหมาะสม (FS)

- ไม่ต้องทำรายงานการศึกษา
- ต้องทำรายงานการศึกษา

(๑๑) วิธีการบริหารจัดการหรือการดูแลบำรุงรักษาเมื่อโครงการแล้วเสร็จเพื่อให้เกิดความยั่งยืนของโครงการ
ติดตามจำนวนนักท่องเที่ยวและรายได้จากการท่องเที่ยวที่เพิ่มขึ้น, จำนวนผู้รับรู้รับทราบการประชาสัมพันธ์
ผ่านสื่อโซเชียล

(๑๒) ปัญหา อุปสรรคและข้อจำกัด -ไม่มี -

แบบฟอร์มรายละเอียดจำแนกตามงบรายจ่าย (๑ ชุด : ๑ กิจกรรมหลัก)

หน่วย : บาท

งบรายจ่าย - รายการ (ทะเบียนรายการ ประเภทรายการ ของสำนักงบประมาณ)	งบประมาณ		คำชี้แจง
	ปี ๒๕๖๘ (ถ้ามี)	ปี ๒๕๖๙	
จังหวัดยโสธร			
แผนงาน : บริหารจังหวัด ผลผลิต : จำนวนการผลิตสื่อประชาสัมพันธ์คลิป์วิดีโอ จำนวน ๒๐ เรื่อง โครงการ : ประชาสัมพันธ์เผยแพร่ส่งเสริมการท่องเที่ยววัฒนธรรม ประเพณี กิจกรรมหลัก : ประชาสัมพันธ์ส่งเสริมการท่องเที่ยวงาน ประเพณีท้องถิ่น กิจกรรมย่อยที่ ๑ ผลิตและเผยแพร่คลิป์วิดีโอประชาสัมพันธ์งาน ประเพณีท้องถิ่น งานประจำปี ร้านอาหารที่พัก แหล่งท่องเที่ยว จำนวน ๒๐ คลิป์			
๑. งบดำเนินงาน		๔๗๗,๓๐๐	
๑.๑ ค่าตอบแทน ใช้สอยและวัสดุ		๔๗๗,๓๐๐	
๑.๑.๑ ค่าใช้สอย		๑๐๐,๐๐๐	
(๑) ค่าจ้างเหมาบริการ		๑๐๐,๐๐๐	
			- ค่าผลิตคลิป์วิดีโอ ความยาว ๓ - ๕ นาที ประชาสัมพันธ์การจัดงาน ประเพณี งานประจำปี ร้านอาหาร ที่พัก แหล่งท่องเที่ยว สินค้าชุมชน จำนวน ๒๐ เรื่อง ๆ ละ ๕,๐๐๐ บาท เป็นเงิน ๑๐๐,๐๐๐ บาท

งบรายจ่าย - รายการ (ทะเบียนรายการ ประเภทรายการ ของสำนักงบประมาณ)	งบประมาณ		คำชี้แจง
	ปี ๒๕๖๘ (ถ้ามี)	ปี ๒๕๖๙	
กิจกรรมย่อยที่ ๒ จัดกิจกรรมแถลงข่าวประชาสัมพันธ์ ๓ ครั้ง		๒๘๐,๗๐๐	
๑. งบดำเนินงาน			
๑.๑ ค่าตอบแทน ใช้สอยและวัสดุ		๒๘๐,๗๐๐	
๑.๑.๑ ค่าใช้สอย		๒๗๔,๕๐๐	
(๑) ค่าใช้จ่ายในการสัมมนาและฝึกอบรม		๑๕,๐๐๐	- ค่าอาหารว่างผู้ร่วมกิจกรรมแถลงข่าว ๓ ครั้ง ๆ ๑๐๐ คน รวม ๓๐๐ คน ๆ ละ ๕๐ บาท เป็นเงิน ๑๕,๐๐๐ บาท
(๒) ค่าเบี้ยเลี้ยง ค่าเช่าที่พักและค่าพาหนะ		๓๑,๕๐๐	- ค่าพาหนะเหมาจ่ายสี่ล้อรวมผู้ร่วมกิจกรรมแถลงข่าว ๓ ครั้ง ๆ ละ ๓๕ คน รวม ๑๐๕ คน ๆ ละ ๓๐๐ บาท เป็นเงิน ๓๑,๕๐๐ บาท
(๓) ค่าจ้างเหมาบริการ		๒๒๘,๐๐๐	
		๑๕,๐๐๐	- ค่าจัดทำเอกสารผู้ร่วมกิจกรรม ๓ ครั้ง ๆ ๑๐๐ คน รวม ๓๐๐ คน เป็นเงิน ๑๕,๐๐๐ บาท
		๗,๕๐๐	- ค่าจัดทำป้ายไว้นิลประชาสัมพันธ์กิจกรรม ๓ ครั้ง ๆ ละ ๒,๕๐๐ บาท เป็นเงิน ๗,๕๐๐ บาท
		๙๐,๐๐๐	- ค่าจัด ตกแต่ง เวทีสถานที่ เครื่องเสียงแถลงข่าว ๓ ครั้ง ๆ ละ ๓๐,๐๐๐ บาท เป็นเงิน ๙๐,๐๐๐ บาท
		๖๐,๐๐๐	- ค่าตอบแทนชุดการแสดงการแถลงข่าว ๓ ครั้ง ๆ ละ ๒๐,๐๐๐ เป็นเงิน ๖๐,๐๐๐ บาท
		๓๓,๐๐๐	- ค่าจัดทำสื่อประชาสัมพันธ์การแถลงข่าว ๓ ครั้ง เป็นเงิน ๓๓,๐๐๐ บาท
		๒๒,๕๐๐	- ค่าจ้างเหมารถตู้เดินทาง จำนวน ๓ คัน ๆ ละ ๓ วัน ๆ ละ ๒,๕๐๐ บาท เป็นเงิน ๒๒,๕๐๐ บาท

งบรายจ่าย - รายการ (ทะเบียนรายการ ประเภทรายการ ของสำนักงบประมาณ)	งบประมาณ		คำชี้แจง
	ปี ๒๕๖๘ (ถ้ามี)	ปี ๒๕๖๙	
๑.๑.๓ ค่าวัสดุ (๑) ค่าวัสดุสำนักงาน (๒) ค่าวัสดุเชื้อเพลิงและหล่อลื่น		๖,๒๐๐ ๓,๒๐๐ ๓,๐๐๐	- ค่าวัสดุสำนักงานกิจกรรมแถลงข่าว เป็นเงิน ๓,๒๐๐ บาท - ค่าน้ำมันเชื้อเพลิงกิจกรรมแถลงข่าว เป็นเงิน ๓,๐๐๐ บาท
กิจกรรมย่อยที่ ๓ จัดประชุมสัมมนาสร้างเครือข่าย ประชาสัมพันธ์ ๑ ครั้ง ๑. งบดำเนินงาน ๑.๑ ค่าตอบแทน ใช้สอยและวัสดุ ๑.๑.๑ ค่าตอบแทน (๑) ค่าตอบแทนวิทยากร (สัมมนาและฝึกอบรม)		๙๖,๖๐๐ ๙๖,๖๐๐ ๓,๖๐๐ ๓,๖๐๐	- ค่าตอบแทนวิทยากรประชุมสัมมนาสร้างเครือข่ายประชาสัมพันธ์ ด้านการท่องเที่ยว ๑ ครั้ง รวม ๖ ชั่วโมง ๑. ค่าตอบแทนวิทยากรภาครัฐ จำนวน ๖ ชั่วโมง ๆ ละ ๖๐๐ บาท เป็นเงิน ๓,๖๐๐ บาท
๑.๑.๒ ค่าใช้สอย (๑) ค่าใช้จ่ายในการสัมมนาและฝึกอบรม		๙๐,๐๐๐ ๔๐,๐๐๐ ๑๐,๐๐๐ ๓๐,๐๐๐	- ค่าอาหารว่าง จำนวน ๑๐๐ คน ๆ ละ ๒ มื้อ ๆ ๕๐ บาท ๆ ละ ๑๐๐ บาท เป็นเงิน ๑๐,๐๐๐ บาท - ค่าอาหารกลางวัน จำนวน ๑ ครั้ง ๆ ละ ๑๐๐ คน ๆ ละ ๓๐๐ บาท เป็นเงิน ๓๐,๐๐๐ บาท

งบรายจ่าย - รายการ (ทะเบียนรายการ ประเภทรายการ ของสำนักงบประมาณ)	งบประมาณ		คำชี้แจง
	ปี ๒๕๖๘ (ถ้ามี)	ปี ๒๕๖๙	
(๒) ค่าเบี้ยเลี้ยง ค่าเช่าที่พักและค่าพาหนะ		๓๗,๐๐๐ ๓๐,๐๐๐	- ค่าพาหนะเหมาจ่ายผู้ร่วมกิจกรรมประชุมสัมมนาสร้างเครือข่าย ประชาสัมพันธ์ ๑ ครั้ง ๆ ละ ๑๐๐ คน ๆ ละ ๓๐๐ บาท เป็นเงิน ๓๐,๐๐๐ บาท (เฉพาะสื่อมวลชน, อป.มช, ผู้นำหมู่บ้านและ เครือข่ายประชาสัมพันธ์) - ค่าพาหนะวิทยากร เป็นเงิน ๗,๐๐๐ บาท
(๓) ค่าจ้างเหมาบริการ		๑๓,๐๐๐ ๓,๐๐๐ ๑๐,๐๐๐	- ค่าจัดทำป้ายการจัดกิจกรรม ๑ ครั้ง ๆ ละ ๓,๐๐๐ บาท เป็นเงิน ๓,๐๐๐ บาท - ค่าจัดทำเอกสาร ๑ ครั้ง เป็นเงิน ๑๐,๐๐๐ บาท
๑.๑.๓ ค่าวัสดุ		๓,๐๐๐	
(๑) ค่าวัสดุสำนักงาน		๓,๐๐๐	- ค่าวัสดุสำนักงานกิจกรรมประชุมสัมมนา เป็นเงิน ๓,๐๐๐ บาท

แบบฟอร์มข้อมูลพื้นฐานโครงการของจังหวัด (ระดับกิจกรรมย่อย)

(๑ ชุด : ๑ กิจกรรมหลัก)

ลำดับความสำคัญ.....

ชื่อโครงการ : การพัฒนาด้านการท่องเที่ยวและบริการ

กิจกรรมหลัก : เชื่อมโยงตลาดผลิตภัณฑ์ชุมชน OTOP ทั้งในและต่างประเทศ วงเงิน ๒,๑๕๐,๐๐๐ บาท

ยุทธศาสตร์ชาติ : การสร้างโอกาสและความเสมอภาคทางสังคม

แผนแม่บทฯ : พลังทางสังคม

ประเด็นการพัฒนาของจังหวัด : ส่งเสริมภูมิปัญญาท้องถิ่นวัฒนธรรมประเพณี และการค้า การท่องเที่ยว

แผนงาน : ส่งเสริมพัฒนาและยกระดับระบบสารสนเทศและการประชาสัมพันธ์ทางการตลาดด้านการท่องเที่ยว
และบริการในทุกช่องทาง

หน่วยดำเนินการ : สำนักงานพาณิชย์จังหวัดยโสธร

ผู้รับผิดชอบ : นางสาวนงคิณ อุดมคำ

ตำแหน่ง : พาณิชย์จังหวัดยโสธร

สถานที่ติดต่อ : สำนักงานพาณิชย์จังหวัดยโสธร

หมายเลขโทรศัพท์ : ๐ ๔๕๕๕ ๖๐๖๓

(๑) หลักการและเหตุผล

(๑.๑) ที่มา : (ระบุ เช่น มติ ครม. นโยบายรัฐบาล ยุทธศาสตร์ชาติ แผนพัฒนาเศรษฐกิจและสังคม
แห่งชาติแผนพัฒนาภาค แผนพัฒนาจังหวัด)

จังหวัดยโสธรมีคำขวัญประจำจังหวัด คือ “เมืองบั้งไฟโก้ แตงโมหวาน หมอนขวานผ้าขิด
แหล่งผลิตข้าวหอมมะลิ” มีสินค้าผลิตภัณฑ์ชุมชน OTOP ที่มีชื่อเสียงเป็นที่รู้จักกันอย่างกว้างขวาง คือ หมอนขิด
ผลิตภัณฑ์จักสาน และผ้าย้อมสีธรรมชาติ ส่วนประเภทอาหาร ได้แก่ ปลาต้มยโสธร ข้าวหอมมะลิอินทรีย์
และข้าวหอมมะลิคุณภาพดี อันเป็นที่ยอมรับของผู้บริโภค การส่งเสริมและพัฒนาสินค้าผลิตภัณฑ์ชุมชนมีหน่วยงาน
ภาครัฐและเอกชนที่ดำเนินงานหลายหน่วยงาน โดยมีกิจกรรมต่าง ๆ เช่น การอบรมให้ความรู้ด้านต่าง ๆ
เพื่อยกระดับมาตรฐานของสินค้าให้เป็นที่ยอมรับของผู้บริโภค ตลอดจนการเข้าร่วมงานแสดงและจำหน่ายสินค้า
ในจังหวัดต่าง ๆ ของประเทศไทยและต่างประเทศ เพื่อให้มีช่องทางการจำหน่ายสินค้าเพิ่มขึ้น อีกทั้งจังหวัดยโสธร
ได้จัดให้มีตราสัญลักษณ์เครื่องหมายรับรองมาตรฐานผลิตภัณฑ์และบริการจังหวัดยโสธร เพื่อพัฒนาและเพิ่มมูลค่า
สินค้าและผลิตภัณฑ์ เพื่อสร้างภาพลักษณ์ และประชาสัมพันธ์สินค้าผลิตภัณฑ์ของจังหวัดให้เป็นที่รู้จักอย่าง
แพร่หลาย

(๑.๒) สรุปสาระสำคัญ :

สภาพปัญหา/ความต้องการ : ปัจจุบันกลุ่มผู้ผลิตสินค้าผลิตภัณฑ์ชุมชนของจังหวัดยโสธร
ยังขาดศักยภาพด้านการตลาด ผลิตสินค้าไม่ตรงกับความต้องการของตลาด ขาดความรู้ด้านการตลาดออนไลน์
เพื่อเป็นการพัฒนาขีดความสามารถด้านการแข่งขันของสินค้าผลิตภัณฑ์ชุมชน และพัฒนาทักษะด้านการตลาด
ของกลุ่มผู้ผลิต ผู้ประกอบการของจังหวัดยโสธรที่เป็นรูปธรรมและสามารถเชื่อมโยงตลาดทั้งในและต่างประเทศ
ได้จึงจำเป็นต้องดำเนินโครงการโครงการพัฒนาด้านการท่องเที่ยวและบริการ กิจกรรมเชื่อมโยงตลาด
ผลิตภัณฑ์ชุมชน OTOP ทั้งในและต่างประเทศขึ้น

ความเร่งด่วน : (ระบุระดับความจำเป็นเร่งด่วน) :-

(๒) ข้อมูลทั่วไปของโครงการ**(๒.๑) วัตถุประสงค์ของโครงการ :**

๑. เพื่อเพิ่มขีดความสามารถทางการตลาดให้กับผู้ผลิต ผู้ประกอบการสินค้าผลิตภัณฑ์ชุมชนและบริการของจังหวัดยโสธร
๒. เพื่อส่งเสริมสินค้าผลิตภัณฑ์ชุมชนและบริการให้ได้รับมาตรฐาน
๓. เพื่อพัฒนาช่องทางการตลาดให้มีศักยภาพสูงขึ้น และเพิ่มช่องทางการตลาดใหม่
๔. เพื่อยกระดับสินค้าผลิตภัณฑ์ชุมชนและบริการให้เป็นที่น่าเชื่อถือ สร้างการรับรู้ สร้างความมั่นใจ และสร้างภาพลักษณ์ให้ผู้ซื้อ/ผู้บริโภค ทั้งในและต่างประเทศได้รู้จัก

(๒.๒) สถานภาพของโครงการ

- โครงการเดิม โครงการใหม่

(๒.๓) ประเภทของโครงการ

- พัฒนา ดำเนินการปกติ

(๒.๔) ระยะเวลาดำเนินโครงการ ๑ ปี เริ่มต้นปี ตุลาคม ๒๕๖๘ สิ้นสุดปี กันยายน ๒๕๖๙

(๒.๕) สถานที่ดำเนินโครงการ : จังหวัดยโสธร หรือ จังหวัดอื่นในต่างภูมิภาค

(๓) กลุ่มเป้าหมาย และผู้มีส่วนได้ส่วนเสีย

(๓.๑) กลุ่มเป้าหมาย : ผู้ผลิตและผู้ประกอบการสินค้าผลิตภัณฑ์ชุมชน OTOP และบริการของจังหวัดยโสธร รวมถึงส่วนราชการ และเอกชนที่เกี่ยวข้อง จำนวน ๑๕๐ ราย

(๓.๒) ผู้มีส่วนได้ส่วนเสีย : - ประชาชนและผู้บริโภคทั่วไป

- ผู้ผลิตและผู้ประกอบการสินค้าผลิตภัณฑ์ชุมชน OTOP ของจังหวัดยโสธร
- ผู้ผลิต/ผู้ประกอบการ ที่ได้รับตราสัญลักษณ์เครื่องหมายรับรองมาตรฐาน

ผลิตภัณฑ์และบริการจังหวัดยโสธร

(๔) เป้าหมาย ผลลัพธ์ และผลกระทบโครงการ**(๔.๑) เป้าหมายโครงการ**

ตัวชี้วัด : ๑. มูลค่าการจำหน่ายสินค้าและบริการ ของผู้ประกอบการ/ผู้ผลิต/ผู้จำหน่าย สินค้าผลิตภัณฑ์ชุมชน OTOP ของจังหวัดยโสธร และที่ได้รับตราสัญลักษณ์เครื่องหมายรับรองมาตรฐานผลิตภัณฑ์และบริการจังหวัดยโสธร ไม่น้อยกว่า ๔ ล้านบาท

๒. ช่องทางการตลาดเพิ่มขึ้นไม่น้อยกว่า ๑ ช่องทาง

(๔.๒) ผลผลิต : ๑. ส่งเสริมการใช้ตราสัญลักษณ์ไม่น้อยกว่า ๘๐ ราย

๒. จัดทำสื่อประชาสัมพันธ์ตราสัญลักษณ์ไม่น้อยกว่า ๕ รายการ

๓. จัดกิจกรรมแสดงและจำหน่ายสินค้าต่างภูมิภาค จำนวน ๑ ครั้ง

(๔.๓) ผลลัพธ์ : ๑. มูลค่าการจำหน่ายสินค้าและบริการของผู้ประกอบการ/ผู้ผลิต/ผู้จำหน่าย ไม่น้อยกว่า ๔ ล้านบาท

๒. มีช่องทางการจำหน่ายเพิ่มขึ้น ไม่น้อยกว่า ๑ ช่องทาง

(๔.๔) ผลกระทบ :

เชิงบวก : กลุ่มผู้ผลิต ผู้ประกอบการสินค้าผลิตภัณฑ์ชุมชน OTOP และบริการของจังหวัดยโสธร มีช่องทางการตลาดเพิ่มขึ้นทั้งในประเทศและต่างประเทศ สร้างความเชื่อมั่นให้กับประชาชน ผู้บริโภค ในมาตรฐานสินค้าและบริการที่ได้รับตราสัญลักษณ์ของจังหวัดยโสธร

เชิงลบ -

(๕) แนวทางการดำเนินงาน

(แสดงรายละเอียดกิจกรรมที่จะทำภายใต้โครงการที่จังหวัดเสนอขอ และทำเครื่องหมาย ✓ ลงในช่องระยะเวลาที่จะเริ่มดำเนินงานของแต่ละกิจกรรมสำคัญด้วย)

กิจกรรมย่อย	ระยะเวลาที่จะเริ่มดำเนินการ			
	ต.ค. - ธ.ค. ๖๘	ม.ค. - มี.ค. ๖๙	เม.ย. - มิ.ย. ๖๙	ก.ค. - ก.ย. ๖๙
กิจกรรมหลัก เชื่อมโยงตลาดผลิตภัณฑ์ชุมชน OTOP ทั้งในและต่างประเทศ				
กิจกรรมย่อย ๑ : การพัฒนาศักยภาพการตลาด				
๑.๑ ส่งเสริมตราสัญลักษณ์				
๑.๑.๑ จัดประชุมคณะกรรมการรับรองมาตรฐานผลิตภัณฑ์และบริการจังหวัดยโสธร จำนวน ๓๐ คน งบประมาณ ๗,๖๕๐ บาท		✓		
๑.๑.๒ จัดประชุมผู้ผ่านการรับรองอนุญาตให้ใช้ตราสัญลักษณ์ การนำไปใช้และการประชาสัมพันธ์ตราสัญลักษณ์ จำนวน ๘๐ ราย งบประมาณ ๔๒,๓๕๐ บาท			✓	
๑.๒ การจัดทำสื่อประชาสัมพันธ์ตราสัญลักษณ์รับรองมาตรฐานผลิตภัณฑ์และบริการจังหวัดยโสธร (เช่น หนังสือสติ๊กเกอร์ ค่าจัดทำ ใบรับรอง หรือสื่อวิดีโอ เป็นต้น) งบประมาณ ๑๐๐,๐๐๐ บาท			✓	
กิจกรรมย่อย ๒ : การส่งเสริมช่องทางการตลาด				
จัดงานแสดงและจำหน่ายสินค้าต่างภูมิภาค จำนวน ๑ ครั้ง ๗ วัน ๔๐ คูหา งบประมาณ ๒,๐๐๐,๐๐๐ บาท			✓	

(๖) วิธีการดำเนินงาน ดำเนินการเอง จ้างเหมา

(๗) วงเงินของโครงการ จำนวน ๒,๑๕๐,๐๐๐ บาท

(ให้กรอกรายละเอียดข้อมูลตามแบบฟอร์มรายละเอียดจำแนกตามงบรายจ่ายด้วย)

(๘) รายงานความสำเร็จของการดำเนินงานที่ผ่านมา

(ให้กรอกเฉพาะโครงการที่มีการใช้ระยะเวลาในการดำเนินการมากกว่าหนึ่งปี และโครงการที่มีการดำเนินการเป็นประจำทุกปี เช่น โครงการกระตุ้นการท่องเที่ยวประจำปี โครงการที่ดำเนินกิจกรรมเดิมแต่เปลี่ยนหรือขยายพื้นที่ดำเนินการหรือกลุ่มเป้าหมาย เป็นต้น โดยให้แสดงรายละเอียดผลการดำเนินงานและความสำเร็จในการดำเนินงานในปีที่ผ่านมา รวมทั้งต้องแสดงความก้าวหน้าในการบรรลุวัตถุประสงค์และค่าเป้าหมายที่กำหนดไว้ในแผนพัฒนาจังหวัด)

(๙) ภารกิจขององค์กรปกครองส่วนท้องถิ่น

- โครงการไม่ใช่ภารกิจขององค์กรปกครองส่วนท้องถิ่น
- โครงการเป็นภารกิจขององค์กรปกครองส่วนท้องถิ่น

(๑๐) ความพร้อมของโครงการ

(๑๐.๑) พื้นที่ดำเนินโครงการ

- ดำเนินการได้ทันที หมายถึง ได้ศึกษาความเหมาะสมและกำหนดพื้นที่ดำเนินการหรือได้รับอนุญาตตามกฎหมาย และสามารถดำเนินการได้ทันที
- อยู่ในระหว่างเตรียมการ หมายถึง ได้ศึกษาความเหมาะสมและกำหนดพื้นที่ดำเนินการแล้ว แต่อยู่ในระหว่างจัดเตรียมพื้นที่ หรือกำลังแก้ไขปัญหา / อุปสรรคต่าง ๆ หรือเตรียมการขออนุญาตตามกฎหมาย
- อยู่ในระหว่างศึกษาความเหมาะสม และคัดเลือกพื้นที่ดำเนินการ

(๑๐.๒) แบบรูปรายการ/ แผนการปฏิบัติงาน

- มี และสมบูรณ์ (ให้ระบุชื่อหน่วยงานเจ้าของรูปแบบรายการที่ใช้)
- มีแต่ยังไม่สมบูรณ์ (ให้ระบุชื่อหน่วยงานเจ้าของรูปแบบรายการที่ใช้)
- ไม่มี

(๑๐.๓) ความพร้อมของบุคลากร เครื่องมือ และเทคนิคการดำเนินการ

- ๑) บุคลากรมีประสบการณ์ ทั้งหมด บางส่วน ไม่มีประสบการณ์
- ๒) เครื่องมือดำเนินการ มี พร้อมดำเนินการได้ทันที มีบางส่วนและต้องจัดหาเพิ่มเติม ไม่มี ต้องจัดหาเพิ่มเติม
- ๓) เทคนิคในการบริหารจัดการ มีประสบการณ์สูง มีประสบการณ์ปานกลาง ไม่มีประสบการณ์

(๑๐.๔) ผลกระทบสิ่งแวดล้อม

- ผ่านคณะกรรมการสิ่งแวดล้อมแห่งชาติแล้ว
- อยู่ระหว่างการพิจารณาของคณะกรรมการสิ่งแวดล้อมแห่งชาติ
- คณะกรรมการสิ่งแวดล้อมแห่งชาติยังไม่พิจารณา

(๑๐.๕) รายงานการศึกษาความเหมาะสม (FS)

- ไม่ต้องทำรายงานการศึกษา
- ต้องทำรายงานการศึกษา

(๑๑) วิธีการบริหารจัดการหรือการดูแลบำรุงรักษา เมื่อโครงการแล้วเสร็จ เพื่อให้เกิดความยั่งยืนของโครงการ (ให้ระบุหน่วยงานให้ชัดเจน) :

- หน่วยงานที่เกี่ยวข้องให้การสนับสนุนการจัดกิจกรรมทางการตลาดและประชาสัมพันธ์สินค้าและบริการที่ได้รับตราสัญลักษณ์รับรองมาตรฐานของจังหวัดยโสธร ให้เป็นที่รู้จักและยอมรับของผู้บริโภค
- ส่งเสริมด้านความรู้ ความเข้าใจด้านการผลิต การตลาดแก่กลุ่มผู้ผลิตสินค้าและบริการ อย่างต่อเนื่อง และให้การสนับสนุนการสร้างเครือข่าย

(๑๒) ปัญหา อุปสรรคและข้อจำกัด :

๑. การผลิตสินค้าของกลุ่มผู้ผลิตสินค้าจังหวัดยโสธร ไม่หลากหลาย
๒. การผลิตสินค้าเป็นการผลิตที่ไม่ต่อเนื่อง มีจำนวนไม่แน่นอน ขึ้นอยู่กับฤดูกาล สภาพภูมิอากาศ ทำให้ส่งผลต่อการรับคำสั่งซื้อจากผู้ประกอบการและผู้บริโภคทั่วไป

แบบฟอร์มรายละเอียดจำแนกตามงบรายจ่าย (๑ ชุด : ๑ กิจกรรมหลัก)

หน่วย : บาท

งบรายจ่าย – รายการ (ทะเบียนรายการ ประเภทรายการ ของสำนักงบประมาณ)	งบประมาณ		ค่าใช้จ่าย
	พ.ศ. ๒๕๖๘ (ถ้ามี)	พ.ศ. ๒๕๖๙	
แผนงาน : บริหารจังหวัด ผลผลิต : ด้านการท่องเที่ยว โครงการ : การพัฒนาด้านการท่องเที่ยวและบริการ กิจกรรมหลักที่ ๑ เชื่อมโยงตลาดผลิตภัณฑ์ชุมชน OTOP ทั้งในและต่างประเทศ กิจกรรมย่อย ๑.๑ การพัฒนาศักยภาพด้านการตลาด ๑.๑.๑ ส่งเสริมตราสัญลักษณ์ ๑. งบดำเนินงาน ๑.๑ ค่าตอบแทน ใช้สอยและวัสดุ ๑.๑.๑ ค่าใช้สอย (๑) ค่าใช้จ่ายในการสัมมนาและฝึกอบรม		๒,๑๕๐,๐๐๐ ๒,๑๕๐,๐๐๐ ๑๕๐,๐๐๐ ๕๐,๐๐๐ ๓๕,๓๐๐ ๕,๕๕๐ ๑,๐๕๐ ๔,๕๐๐	กิจกรรม ส่งเสริมตราสัญลักษณ์ กิจกรรม : จัดประชุมการอนุญาตให้ใช้ตราสัญลักษณ์ - ค่าอาหารว่างและเครื่องดื่มผู้เข้าร่วมประชุม ๓๐ คน ๆ ละ ๑ มื้อ ๆ ละ ๓๕ บาท เป็นเงิน ๑,๐๕๐ บาท - ค่าอาหารกลางวัน ๓๐ ชุด ๆ ละ ๑๕๐ บาท เป็นเงิน ๔,๕๐๐ บาท

งบรายจ่าย - รายการ (ทะเบียนรายการ ประเภทรายการ ของสำนักงบประมาณ)	งบประมาณ		ค่าใช้จ่าย	
	พ.ศ. ๒๕๖๘ (ถ้ามี)	พ.ศ. ๒๕๖๙		
(๒) ค่าจ้างเหมาบริการ		๒๙,๗๕๐	กิจกรรม : จัดประชุมผู้ผ่านการรับรองอนุญาตให้ใช้ตราสัญลักษณ์ การนำไปใช้และการประชาสัมพันธ์ตราสัญลักษณ์ - ค่าอาหารว่างและเครื่องดื่มผู้เข้าร่วมประชุม ๘๕ คน ๆ ละ ๒ มื้อ ๆ ละ ๕๐ บาท เป็นเงิน ๘,๕๐๐ บาท - ค่าอาหารกลางวัน ๘๕ ชุด ๆ ละ ๒๕๐ บาท เป็นเงิน ๒๑,๒๕๐ บาท	
		๘,๕๐๐		
		๒๑,๒๕๐		
			๑๔,๗๐๐	กิจกรรม ส่งเสริมตราสัญลักษณ์ กิจกรรม : จัดประชุมการอนุญาตให้ใช้ตราสัญลักษณ์ - ค่าเอกสารการประชุม ๓๐ ชุด ๆ ละ ๗๐ บาท เป็นเงิน ๒,๑๐๐ บาท
			๒,๑๐๐	กิจกรรม : จัดประชุมผู้ผ่านการรับรองอนุญาตให้ใช้ตราสัญลักษณ์ การนำไปใช้และการประชาสัมพันธ์ตราสัญลักษณ์ - ค่าเอกสารการประชุม ๘๕ คน ๆ ละ ๖๐ บาท เป็นเงิน ๕,๑๐๐ บาท
			๕,๑๐๐	- ค่าจัดทำใบประกาศนียบัตร ๘๐ ใบ ๆ ละ ๓๐ บาท เป็นเงิน ๒,๔๐๐ บาท
			๒,๔๐๐	- ค่าจ้างเหมาจัดตกแต่งสถานที่ ๕,๑๐๐ บาท
			๕,๑๐๐	
	๑.๑.๒ จัดทำสื่อประชาสัมพันธ์		๑๐๐,๐๐๐	
	๑. งบดำเนินงาน			
๑.๑ ค่าตอบแทน ใช้สอยและวัสดุ				
๑.๑.๑ ค่าใช้สอย				
(๑) ค่าจ้างเหมาบริการ		๑๐๐,๐๐๐	- ค่าจ้างเหมาจัดทำสื่อประชาสัมพันธ์รับรองมาตรฐาน ผลิตภัณฑ์และบริการจังหวัดยโสธร (เช่น หนังสือ สติกเกอร์ ค่าจัดทำ ใบรับรอง หรือสื่อวิดีโอ เป็นต้น) งบประมาณ ๑๐๐,๐๐๐ บาท	

งบรายจ่าย - รายการ (ทะเบียนรายการ ประเภทรายการ ของสำนักงบประมาณ)	งบประมาณ		คำชี้แจง
	พ.ศ. ๒๕๖๘ (ถ้ามี)	พ.ศ. ๒๕๖๙	
กิจกรรมย่อย ๑.๒ การส่งเสริมช่องทางการตลาด ๒.๒.๑ จัดงานแสดงและจำหน่ายสินค้าต่างภูมิภาค ๑ ครั้ง ๗ วัน ๔๐ คูหา ๑. งบดำเนินงาน ๑.๑ ค่าตอบแทน ใช้สอยและวัสดุ ๑.๑.๑ ค่าใช้สอย (๑) ค่าจ้างเหมาบริการ		๒,๐๐๐,๐๐๐ ๒,๐๐๐,๐๐๐ ๒,๐๐๐,๐๐๐	- ค่าจ้างเหมาจัดงานแสดงและจำหน่ายสินค้าต่างภูมิภาค ๑ ครั้ง ๗ วัน ๔๐ คูหา งบประมาณ ๒,๐๐๐,๐๐๐ บาท

แบบฟอร์มข้อมูลพื้นฐานโครงการของจังหวัด (ระดับกิจกรรมย่อย)

(๑ ชุด : ๑ กิจกรรมหลัก)

ลำดับความสำคัญ.....

ชื่อโครงการ : การส่งเสริมและประชาสัมพันธ์อัตลักษณ์ท้องถิ่น

กิจกรรมหลัก : ประชาสัมพันธ์เพื่อสร้างการรับรู้อัตลักษณ์ท้องถิ่น “ยโสเนียม” วงเงิน ๘๐๐,๐๐๐ บาท

ยุทธศาสตร์ชาติ : การสร้างโอกาสและความเสมอภาคทางสังคม

แผนแม่บทฯ : พลังทางสังคม

ประเด็นการพัฒนาของจังหวัด : ส่งเสริมภูมิปัญญาท้องถิ่นวัฒนธรรมประเพณี และการค้า การท่องเที่ยว

แผนงาน : ส่งเสริมพัฒนาและยกระดับระบบสารสนเทศและการประชาสัมพันธ์ทางการตลาดด้านการท่องเที่ยว และบริการในทุกช่องทาง

หน่วยดำเนินการ : สำนักงานพาณิชย์จังหวัดยโสธร

ผู้รับผิดชอบ : นางสาวนงคิณ อุดมคำ

ตำแหน่ง : พาณิชย์จังหวัดยโสธร

สถานที่ติดต่อ : สำนักงานพาณิชย์จังหวัดยโสธร

หมายเลขโทรศัพท์ : ๐ ๔๕๕๘ ๖๐๖๓

(๑) หลักการและเหตุผล

(๑.๑) ที่มา : (ระบุ เช่น มติ ครม. นโยบายรัฐบาล ยุทธศาสตร์ชาติ แผนพัฒนาเศรษฐกิจและสังคมแห่งชาติแผนพัฒนาภาค แผนพัฒนาจังหวัด)

จังหวัดยโสธร ได้ให้ความสำคัญต่อการเพิ่มมูลค่าสินค้าการเกษตร ส่งเสริมการท่องเที่ยว ตามวิถีถิ่นสโลว์ไลฟ์เมืองสโลว์ไลฟ์ เพื่อกระตุ้นเศรษฐกิจของจังหวัด โดยภาครัฐและเอกชนร่วมกำหนดแนวทางการดำเนินงานและกิจกรรมต่าง ๆ ให้มีการเชื่อมโยงกัน ซึ่งได้ผลักดันให้เกิดการใช้ Soft Power หรืออัตลักษณ์ท้องถิ่นทั้งในภาคการผลิตและภาคบริการ เพื่อเพิ่มศักยภาพในการแข่งขันมากขึ้น โดยเน้นการส่งเสริมและประชาสัมพันธ์สร้างการรับรู้ให้ประชาชนให้ใช้สินค้า กินอาหาร เที่ยวในจังหวัด พร้อมทั้งให้กล่าวถึงจังหวัดยโสธร ในเชิงบวก เพื่อกระตุ้นจิตสำนึกรักบ้านเกิด หรือ “ยโสเนียม” โดยกำหนดกิจกรรมและแนวทางการขับเคลื่อนงาน เช่น การออกแบบโลโก้ “ยโสเนียม” โดยขอความร่วมมือให้ทุกหน่วยงานร่วมนำไปใช้ การสร้างปฏิสัมพันธ์ ประชาสัมพันธ์สินค้า/บริการ/ประเพณี/ข่าวสาร ร่วมกตโลโก้ กตแซร์ คอมเม้นท์ เพจ “ยโสเนียม”

(๑.๒) สรุปสาระสำคัญ :

สภาพปัญหา/ความต้องการ : ปัจจุบันการขับเคลื่อนการใช้ Soft power หรืออัตลักษณ์ท้องถิ่นของจังหวัดยโสธร ยังไม่แพร่หลายมากนักเนื่องจากการขับเคลื่อนงานในส่วนราชการที่ได้รับมอบหมาย และเอกชนที่เกี่ยวข้อง การส่งเสริมและประชาสัมพันธ์อัตลักษณ์ท้องถิ่นเผยแพร่สู่ประชาชนให้เป็นที่รู้จักมากขึ้น ทุกภาคส่วนต้องให้ความร่วมมือในการดำเนินงานเป็นรูปธรรมที่เห็นชัดเจน จึงจำเป็นต้องดำเนินโครงการส่งเสริมและประชาสัมพันธ์อัตลักษณ์ท้องถิ่น กิจกรรม ประชาสัมพันธ์เพื่อสร้างการรับรู้อัตลักษณ์ท้องถิ่น “ยโสเนียม”

ความเร่งด่วน : (ระบุระดับความจำเป็นเร่งด่วน) : -

(๒) ข้อมูลทั่วไปของโครงการ

(๒.๑) วัตถุประสงค์ของโครงการ :

๑. เพื่อประชาสัมพันธ์อัตลักษณ์ท้องถิ่นให้เป็นที่รู้จักอย่างแพร่หลาย
๒. เพื่อกระตุ้นให้ประชาชนเกิดความนิยม และเผยแพร่ข้อมูลในเชิงบวกได้
๓. เพื่อยกระดับสินค้าและบริการให้เป็นที่น่าเชื่อถือ สร้างการรับรู้ สร้างความมั่นใจ และสร้างภาพลักษณ์ให้ผู้ซื้อ/ผู้บริโภค

(๒.๒) สถานภาพของโครงการ

โครงการเดิม โครงการใหม่

(๒.๓) ประเภทของโครงการ

พัฒนา ดำเนินการปกติ

(๒.๔) ระยะเวลาดำเนินโครงการ ๑ ปี เริ่มต้นปี ตุลาคม ๒๕๖๘ สิ้นสุดปี กันยายน ๒๕๖๙

(๒.๕) สถานที่ดำเนินโครงการ : จังหวัดยโสธร หรือ จังหวัดอื่นในต่างภูมิภาค

(๓) กลุ่มเป้าหมาย และผู้มีส่วนได้ส่วนเสีย

(๓.๑) กลุ่มเป้าหมาย : - ประชาชนทั่วไป

- ส่วนราชการ และเอกชนทุกภาคส่วนที่เกี่ยวข้อง

(๓.๒) ผู้มีส่วนได้ส่วนเสีย : - ประชาชนและผู้บริโภคทั่วไป

- ผู้ผลิต/ผู้ประกอบการสินค้าและบริการในจังหวัดยโสธร

(๔) เป้าหมาย ผลลัพธ์ และผลกระทบโครงการ

(๔.๑) เป้าหมายโครงการ

ตัวชี้วัด : ๑. ประชาชนรับทราบข้อมูลประชาสัมพันธ์ครอบคลุมทุกพื้นที่ในจังหวัดยโสธร

๒. ส่วนราชการและภาคเอกชนร่วมขับเคลื่อน

(๔.๒) ผลผลิต : จัดทำสื่อประชาสัมพันธ์และเผยแพร่สื่อประชาสัมพันธ์ ไม่น้อยกว่า ๓ ช่องทาง (วิทยุออนไลน์ ป้ายประชาสัมพันธ์)

(๔.๓) ผลลัพธ์ : ประชาชน ผู้บริโภคทั้งในและต่างประเทศรู้จักและมั่นใจในคุณภาพของสินค้าและบริการของจังหวัดยโสธร

(๔.๔) ผลกระทบ :

เชิงบวก : ประชาชน รับรู้ และรู้จักอัตลักษณ์ท้องถิ่นจังหวัดยโสธร /ผู้บริโภคทั้งในและต่างประเทศ รู้จักและมั่นใจในคุณภาพของสินค้าและบริการของจังหวัดยโสธร

เชิงลบ : -

(๕) แนวทางการดำเนินงาน

(แสดงรายละเอียดกิจกรรมที่จะทำภายใต้โครงการที่จังหวัดเสนอขอ และทำเครื่องหมาย ✓ ลงในช่อง ระยะเวลาที่จะเริ่มดำเนินงานของแต่ละกิจกรรมสำคัญด้วย)

กิจกรรมย่อย	ระยะเวลาที่จะเริ่มดำเนินการ			
	ต.ค. - ธ.ค. ๖๘	ม.ค. - มี.ค. ๖๙	เม.ย. - มิ.ย. ๖๙	ก.ค. - ก.ย. ๖๙
กิจกรรมหลัก ประชาสัมพันธ์เพื่อสร้างการรับรู้อัตลักษณ์ท้องถิ่น “ยโสเนียม”				
กิจกรรมย่อย ๑ : ประชาสัมพันธ์เพื่อสร้างการรับรู้				
๑.๑ จัดทำเพลงประกอบกร ประชาสัมพันธ์ “ยโสเนียม” พร้อมมิวสิควิดีโอ เผยแพร่ จำนวน ๑ บทเพลง งบประมาณ ๒๐๐,๐๐๐ บาท	✓	✓		
๑.๒ จัดทำสื่อโฆษณาประชาสัมพันธ์ผ่าน เพจ “ยโสเนียม” งบประมาณ ๑๐๐,๐๐๐ บาท	✓	✓		

กิจกรรมย่อย	ระยะเวลาที่จะเริ่มดำเนินการ			
	ต.ค. - ธ.ค. ๖๘	ม.ค. - มี.ค. ๖๙	เม.ย. - มิ.ย. ๖๙	ก.ค. - ก.ย. ๖๙
กิจกรรมหลัก ประชาสัมพันธ์เพื่อสร้างการรับรู้อัตลักษณ์ท้องถิ่น “ยโสเนียม”				
๑.๓ จัดกิจกรรมทริปสื่อมวลชนและบล็อกเกอร์ (เชิญสื่อมวลชน บล็อกเกอร์ และอินฟลูเอนเซอร์มาร่วมทริปท่องเที่ยวไฮสโตร และเผยแพร่ประสบการณ์ผ่านช่องทางของพวกเขาเพื่อสร้างการรับรู้และความสนใจ) งบประมาณ ๒๐๐,๐๐๐ บาท		✓	✓	✓
๑.๔ จัดทำป้ายประชาสัมพันธ์ ณ พื้นที่ย่านชุมชน/เส้นทางสำคัญของจังหวัดหรือภายนอกจังหวัด งบประมาณ ๒๐๐,๐๐๐ บาท		✓	✓	✓
กิจกรรมย่อย ๒ : การส่งเสริมภาพลักษณ์และสร้างการมีส่วนร่วม				
๒.๑ จัดกิจกรรมสร้างการมีส่วนร่วมบนเพจ “ยโสเนียม” (เช่น ร่วมสนุกตอบคำถามชิงรางวัลหรือบัตรส่วนลดร้านอาหาร/ที่พัก ในจังหวัด จัดโพลล์ รีวิวสินค้า รีวิวสถานที่เที่ยว รีวิวอาหาร แข่งขันสโลแกน ประกวดวาดภาพ ประกวดร้องเพลงยโสเนียม ประกวดภาพถ่าย ฯลฯ) จำนวน ๑๐ ครั้ง งบประมาณ ๕๐,๐๐๐ บาท		✓	✓	
๒.๒ จัดกิจกรรมประกวดออกแบบตราสัญลักษณ์ “ยโสเนียม” (LOGO) งบประมาณ ๕๐,๐๐๐ บาท		✓	✓	

(๖) วิธีการดำเนินงาน ดำเนินการเอง จ้างเหมา

(๗) วงเงินของโครงการ จำนวน ๘๐๐,๐๐๐ บาท

(ให้กรอกรายละเอียดข้อมูลตามแบบฟอร์มรายละเอียดจำแนกตามงบรายจ่ายด้วย)

(๘) รายงานความสำเร็จของการดำเนินงานที่ผ่านมา

(ให้กรอกรายละเอียดโครงการที่มีการใช้ระยะเวลาในการดำเนินการมากกว่าหนึ่งปี และโครงการที่มีการดำเนินการเป็นประจำทุกปี เช่น โครงการกระตุ้นการท่องเที่ยวประจำปี โครงการที่ดำเนินกิจกรรมเดิมแต่เปลี่ยนหรือขยายพื้นที่ดำเนินการหรือกลุ่มเป้าหมาย เป็นต้น โดยให้แสดงรายละเอียดผลการดำเนินงานและความสำเร็จในการดำเนินงานในปีที่ผ่านมา รวมทั้งต้องแสดงความก้าวหน้าในการบรรลุวัตถุประสงค์และค่าเป้าหมายที่กำหนดไว้ในแผนพัฒนาจังหวัด)

(๙) ภารกิจขององค์กรปกครองส่วนท้องถิ่น

- โครงการไม่ใช่ภารกิจขององค์กรปกครองส่วนท้องถิ่น
- โครงการเป็นภารกิจขององค์กรปกครองส่วนท้องถิ่น

(๑๐) ความพร้อมของโครงการ

(๑๐.๑) พื้นที่ดำเนินโครงการ

- ดำเนินการได้ทันที หมายถึง ได้ศึกษาความเหมาะสมและกำหนดพื้นที่ดำเนินการหรือได้รับอนุญาตตามกฎหมาย และสามารถดำเนินการได้ทันที
- อยู่ในระหว่างเตรียมการ หมายถึง ได้ศึกษาความเหมาะสมและกำหนดพื้นที่ดำเนินการแล้ว แต่อยู่ในระหว่างจัดเตรียมพื้นที่ หรือกำลังแก้ไขปัญหา / อุปสรรคต่าง ๆ หรือเตรียมการขออนุญาตตามกฎหมาย
- อยู่ในระหว่างศึกษาความเหมาะสม และคัดเลือกพื้นที่ดำเนินการ

(๑๐.๒) แบบรูปรายการ/ แผนการปฏิบัติงาน

- มี และสมบูรณ์ (ให้ระบุชื่อหน่วยงานเจ้าของรูปแบบรายการที่ใช้)
- มีแต่ยังไม่สมบูรณ์ (ให้ระบุชื่อหน่วยงานเจ้าของรูปแบบรายการที่ใช้)
- ไม่มี

(๑๐.๓) ความพร้อมของบุคลากร เครื่องมือ และเทคนิคการดำเนินการ

- ๑) บุคลากรมีประสบการณ์ ทั้งหมด บางส่วน ไม่มีประสบการณ์
- ๒) เครื่องมือดำเนินการ มี พร้อมดำเนินการได้ทันที มีบางส่วนและต้องจัดหาเพิ่มเติม ไม่มี ต้องจัดหาเพิ่มเติม
- ๓) เทคนิคในการบริหารจัดการ มีประสบการณ์สูง มีประสบการณ์ปานกลาง ไม่มีประสบการณ์

(๑๐.๔) ผลกระทบสิ่งแวดล้อม

- ผ่านคณะกรรมการสิ่งแวดล้อมแห่งชาติแล้ว
- อยู่ระหว่างการพิจารณาของคณะกรรมการสิ่งแวดล้อมแห่งชาติ
- คณะกรรมการสิ่งแวดล้อมแห่งชาติยังไม่พิจารณา

(๑๐.๕) รายงานการศึกษาความเหมาะสม (FS)

- ไม่ต้องทำรายงานการศึกษา
- ต้องทำรายงานการศึกษา

(๑๑) วิธีการบริหารจัดการหรือการดูแลบำรุงรักษา เมื่อโครงการแล้วเสร็จ เพื่อให้เกิดความยั่งยืนของโครงการ (ให้ระบุหน่วยงานให้ชัดเจน) :

๑. หน่วยงานที่เกี่ยวข้องให้การสนับสนุนการจัดกิจกรรมส่งเสริมและประชาสัมพันธ์อัตลักษณ์ท้องถิ่นของจังหวัดยโสธร
๒. ให้การสนับสนุนส่งเสริมและประชาสัมพันธ์สินค้าและบริการ ตลอดจนประเพณีของจังหวัดยโสธรอย่างต่อเนื่องผ่านเพจ “ยโสเนียม”

(๑๒) ปัญหา อุปสรรคและข้อจำกัด : -

แบบฟอร์มรายละเอียดจำแนกตามงบรายจ่าย (๑ ชุด : ๑ กิจกรรมหลัก)

หน่วย : บาท

งบรายจ่าย - รายการ (ทะเบียนรายการ ประเภทรายการ ของสำนักงบประมาณ)	งบประมาณ		ค่าใช้จ่าย
	พ.ศ. ๒๕๖๘ (ถ้ามี)	พ.ศ. ๒๕๖๙	
แผนงาน : บริหารจังหวัด ผลผลิต : ด้านการท่องเที่ยว โครงการ : การส่งเสริมและประชาสัมพันธ์อัตลักษณ์ท้องถิ่น กิจกรรมหลัก : ประชาสัมพันธ์เพื่อสร้างการรับรู้อัตลักษณ์ ท้องถิ่น “ยโสเนียม” กิจกรรมย่อย ๑. ประชาสัมพันธ์เพื่อสร้างการรับรู้ ๑.๑ จัดทำเพลงประกอบการประชาสัมพันธ์ “ยโสเนียม” พร้อม มิวสิควิดีโอเผยแพร่ จำนวน ๑ บทเพลง ๑. งบดำเนินงาน ๑.๑ ค่าตอบแทน ใช้สอยและวัสดุ ๑.๑.๑ ค่าใช้สอย (๑) ค่าจ้างเหมาบริการ		๘๐๐,๐๐๐ ๘๐๐,๐๐๐ ๗๐๐,๐๐๐ ๒๐๐,๐๐๐ ๒๐๐,๐๐๐	- ค่าจ้างเหมาจัดทำเพลงประกอบการประชาสัมพันธ์ “ยโสเนียม” พร้อม มิวสิควิดีโอเผยแพร่ จำนวน ๑ บทเพลง งบประมาณ ๒๐๐,๐๐๐ บาท

งบรายจ่าย - รายการ (ทะเบียนรายการ ประเภทรายการ ของสำนักงบประมาณ)	งบประมาณ		คำชี้แจง
	พ.ศ. ๒๕๖๘ (ถ้ามี)	พ.ศ. ๒๕๖๙	
๑.๒ จัดทำสื่อโฆษณาประชาสัมพันธ์ผ่านเพจ “ยโสเนียม”		๑๐๐,๐๐๐	
๑. งบดำเนินงาน		๑๐๐,๐๐๐	
๑.๑ ค่าตอบแทน ใช้สอยและวัสดุ			
๑.๑.๑ ค่าใช้สอย			
(๑) ค่าจ้างเหมาบริการ		๑๐๐,๐๐๐	- ค่าจ้างเหมาจัดทำสื่อโฆษณาประชาสัมพันธ์ผ่านเพจ “ยโสเนียม” งบประมาณ ๑๐๐,๐๐๐ บาท
๑.๓ จัดกิจกรรมทริปสื่อมวลชนและบล็อกเกอร์ (เชิญสื่อมวลชนบล็อกเกอร์ และอินฟลูเอนเซอร์มาร่วมทริป ท่องเที่ยววิถีธรรมชาติและเผยแพร่ประสบการณ์ผ่านช่องทางแต่ ละบุคคล)		๒๐๐,๐๐๐	
๑. งบดำเนินงาน		๒๐๐,๐๐๐	
๑.๑ ค่าตอบแทน ใช้สอยและวัสดุ			
๑.๑.๑ ค่าใช้สอย			
(๑) ค่าจ้างเหมาบริการ		๒๐๐,๐๐๐	- ค่าจ้างเหมาจัดกิจกรรมทริปสื่อมวลชนและบล็อกเกอร์ (เชิญสื่อมวลชน บล็อกเกอร์ และอินฟลูเอนเซอร์มาร่วมทริป ท่องเที่ยววิถีธรรมชาติและเผยแพร่ประสบการณ์ เพื่อสร้างการรับรู้และ ความสนใจ) งบประมาณ ๒๐๐,๐๐๐ บาท

งบรายจ่าย - รายการ (ทะเบียนรายการ ประเภทรายการ ของสำนักงบประมาณ)	งบประมาณ		คำชี้แจง
	พ.ศ. ๒๕๖๘ (ถ้ามี)	พ.ศ. ๒๕๖๙	
<p>๑.๔ จัดทำป้ายประชาสัมพันธ์ ณ พื้นที่ชุมนุมน/เส้นทางสำคัญของจังหวัดหรือภายนอกจังหวัด</p> <p>๑. งบดำเนินงาน</p> <p>๑.๑ ค่าตอบแทน ใช้สอยและวัสดุ</p> <p>๑.๑.๑ ค่าใช้สอย</p> <p>(๑) ค่าจ้างเหมาบริการ</p>		๒๐๐,๐๐๐	- ค่าจ้างเหมาจัดทำป้ายประชาสัมพันธ์ ณ พื้นที่ชุมนุมน/เส้นทางสำคัญของจังหวัดหรือภายนอกจังหวัด จำนวน ๕ ป้าย งบประมาณ ๒๐๐,๐๐๐ บาท
<p>กิจกรรมย่อย ๒ การส่งเสริมภาพลักษณ์และสร้างการมีส่วนร่วม</p> <p>๒.๑ จัดกิจกรรมสร้างการมีส่วนร่วมบนเพจ “ยโสเนียม” (เช่น ร่วมสนุกตอบคำถามชิงรางวัลหรือบัตรส่วนลด ร้านอาหาร/ที่พักในจังหวัด จัดโพลล์ รีวิวสินค้า รีวิวสถานที่เที่ยว รีวิวอาหาร แข่งขันสโลแกน ประกวดวาดภาพ ประกวดร้องเพลงยโสเนียม ประกวดภาพถ่าย ฯลฯ) จำนวน ๑๐ ครั้ง</p> <p>๑. งบดำเนินงาน</p> <p>๑.๑ ค่าตอบแทน ใช้สอยและวัสดุ</p> <p>๑.๑.๑ ค่าใช้สอย</p> <p>(๑) ค่าจ้างเหมาบริการ</p>		๑๐๐,๐๐	
		๕๐,๐๐๐	
		๕๐,๐๐๐	- ค่าจ้างเหมาจัดกิจกรรมสร้างการมีส่วนร่วมบนเพจ “ยโสเนียม” จำนวน ๑๐ ครั้ง งบประมาณ ๕๐,๐๐๐ บาท

งบรายจ่าย - รายการ (ทะเบียนรายการ ประเภทรายการ ของสำนักงบประมาณ)	งบประมาณ		คำชี้แจง
	พ.ศ. ๒๕๖๘ (ถ้ามี)	พ.ศ. ๒๕๖๙	
๒.๒ จัดกิจกรรมประกวดออกแบบตราสัญลักษณ์ “ยโสเนียม” (LOGO)		๕๐,๐๐๐	
๑. งบดำเนินงาน			
๑.๑ ค่าตอบแทน ใช้สอยและวัสดุ			
๑.๑.๑ ค่าใช้สอย (๑) ค่าจ้างเหมาบริการ		๕๐,๐๐๐	

- ค่าจ้างเหมากิจกรรมประกวดออกแบบตราสัญลักษณ์ “ยโสเนียม” (LOGO) งบประมาณ ๕๐,๐๐๐ บาท

แบบฟอร์มข้อมูลพื้นฐานโครงการของจังหวัด (ระดับกิจกรรมย่อย)

(๑ ชุด : ๑ กิจกรรมหลัก)

ลำดับความสำคัญ.....

ชื่อโครงการ : ประชาสัมพันธ์เผยแพร่ส่งเสริมภูมิปัญญาท้องถิ่น วัฒนธรรมประเพณี และการค้า การท่องเที่ยว

กิจกรรมหลัก : ประชาสัมพันธ์เผยแพร่ส่งเสริมภูมิปัญญาท้องถิ่น วัฒนธรรมประเพณี และการค้า การท่องเที่ยว
วงเงิน ๗๕,๐๐๐ บาท

ยุทธศาสตร์ชาติ : การสร้างโอกาสและความเสมอภาคทางสังคม

แผนแม่บทฯ : พลังทางสังคม

ประเด็นการพัฒนาของจังหวัด : ประเด็นการพัฒนาที่ ๒ ส่งเสริมภูมิปัญญาท้องถิ่น และการค้า การท่องเที่ยว

แผนงาน : ส่งเสริมพัฒนาและยกระดับระบบสารสนเทศและการประชาสัมพันธ์ทางการตลาดด้านการท่องเที่ยว
และบริการในทุกช่องทาง

หน่วยดำเนินการ : สถานีวิทยุกระจายเสียงแห่งประเทศไทยจังหวัดยโสธร

ผู้รับผิดชอบ : นางวันชนะ บุญปก ดาโรจน์

ตำแหน่ง : ผู้อำนวยการ

สถานที่ติดต่อ : สวท.ยโสธร

หมายเลขโทรศัพท์ : ๐๙๒ - ๒๔๖๘ ๕๕๙

(๑) หลักการและเหตุผล

(๑.๑) ที่มา : (ระบุ เช่น มติ ครม. นโยบายรัฐบาล ยุทธศาสตร์ชาติแผนพัฒนาเศรษฐกิจและสังคมแห่งชาติ แผนพัฒนาภาค แผนพัฒนาจังหวัด)

จังหวัดยโสธร เป็นเมืองเกษตรอินทรีย์ เมืองแห่งวิถีอีสาน และมีแหล่งท่องเที่ยวที่เป็นแหล่งธรรมชาติ ศิลปะ วัฒนธรรม และประเพณี ที่มีเอกลักษณ์โดดเด่นไม่เหมือนใคร รวมถึงผลิตภัณฑ์ภูมิปัญญาชุมชนที่สวยงามแปลกตาเป็นอัตลักษณ์ของแต่ละชุมชนและสามารถสร้างมูลค่าได้อย่างมาก แต่ปัจจุบันยังไม่เป็นที่รู้จักอย่างแพร่หลายของคนทั่วไป จึงทำให้จังหวัดยโสธรร่อนขว้างมีนักท่องเที่ยวหรือประชาชนทั่วไปเข้ามาท่องเที่ยวในจังหวัดน้อย ส่งผลกระทบต่อรายได้ด้านการท่องเที่ยว ศิลปะ วัฒนธรรมประเพณี และการจำหน่ายผลิตภัณฑ์ชุมชนต่าง ๆ ของจังหวัดยโสธร ด้วยรัฐบาลมีนโยบายส่งเสริมการท่องเที่ยวเมืองรอง เพื่อกระตุ้นเศรษฐกิจให้มีเงินทุนหมุนเวียน และสร้างรายได้ให้กับชุมชน ดังนั้น สถานีวิทยุกระจายเสียงแห่งประเทศไทยจังหวัดยโสธร จึงได้จัดทำโครงการประชาสัมพันธ์เผยแพร่ส่งเสริมภูมิปัญญาท้องถิ่น วัฒนธรรมประเพณี และการค้า การท่องเที่ยว เพื่อประชาสัมพันธ์ให้นักท่องเที่ยว รวมถึงประชาชนทั่วไปได้รับรู้ข้อมูลภูมิปัญญาท้องถิ่น วัฒนธรรมประเพณี และการค้า ตลอดจนสถานที่ท่องเที่ยวต่าง ๆ ของจังหวัดยโสธรให้เป็นที่รู้จักอย่างแพร่หลาย และเพื่อเป็นการสร้างรายได้ให้กับประชาชนในท้องถิ่นทำให้เกิดเงินทุนหมุนเวียนในจังหวัดยโสธรเพิ่มมากขึ้น

(๑.๒) สรุปสาระสำคัญ

สภาพปัญหา/ความต้องการ : ยังไม่มีการประชาสัมพันธ์อย่างทั่วถึงในด้านภูมิปัญญาท้องถิ่น วัฒนธรรมประเพณี และการค้า การท่องเที่ยว

ความเร่งด่วน : (ระบุระดับความจำเป็นเร่งด่วน) หากไม่มีการประชาสัมพันธ์อย่างทั่วถึงจริงจัง จะส่งผลให้จังหวัดยโสธร มีนักท่องเที่ยวหรือประชาชนทั่วไปเข้ามาท่องเที่ยวในจังหวัดน้อย ส่งผลกระทบต่อรายได้ด้านการท่องเที่ยว ศิลปะ วัฒนธรรมประเพณี และการจำหน่ายผลิตภัณฑ์ชุมชนต่าง ๆ ของจังหวัดยโสธร

(๒) ข้อมูลทั่วไปของโครงการ

(๒.๑) วัตถุประสงค์ของโครงการ : เพื่อส่งเสริมภาพลักษณ์ และประชาสัมพันธ์ ด้านภูมิปัญญาท้องถิ่น วัฒนธรรม ประเพณี และการค้าการท่องเที่ยวจังหวัดยโสธรให้เป็นที่รู้จักอย่างกว้างขวางมากขึ้น พร้อมทั้งเป็นการส่งเสริมให้ประชาชนมีอาชีพ และมีรายได้เพิ่มขึ้น

(๒.๒) สถานภาพของโครงการ

โครงการเดิม โครงการใหม่

(๒.๓) ประเภทของโครงการ

พัฒนา ดำเนินการปกติ

(๒.๔) ระยะเวลาดำเนินโครงการ : ๑ ปี เริ่มต้นปี ตุลาคม ๒๕๖๘ สิ้นสุดปี กันยายน ๒๕๖๙

(๒.๕) สถานที่ดำเนินโครงการ :

สถานีวิทยุกระจายเสียงแห่งประเทศไทยจังหวัดยโสธร และในพื้นที่ ๙ อำเภอ จังหวัดยโสธร

(๓) กลุ่มเป้าหมาย และผู้มีส่วนได้ส่วนเสีย

(๓.๑) กลุ่มเป้าหมาย : นักท่องเที่ยว / ประชาชนทั่วไป

(๓.๒) ผู้มีส่วนได้ส่วนเสีย : -

(๔) เป้าหมาย ผลลัพธ์ และผลกระทบโครงการ

(๔.๑) เป้าหมายโครงการ

ตัวชี้วัด : ๑. สร้างภาพลักษณ์ที่ดีให้กับจังหวัดยโสธร

๒. ร้อยละที่เพิ่มขึ้นของรายได้จากการท่องเที่ยว ร้อยละ ๓ ต่อปี

๓. ร้อยละที่เพิ่มของมูลค่าการจำหน่ายผลิตภัณฑ์ OTOP ร้อยละ ๔ ต่อปี

๔. จำนวนการจัดกิจกรรมเพื่อส่งเสริมศิลปะ วัฒนธรรม ภูมิปัญญา และประเพณีท้องถิ่น ๙ ครั้งต่อปี

(๔.๒) ผลผลิต : ๑. ผลิตสื่อประชาสัมพันธ์รูปแบบ คลิปวีดีโอ จำนวน ๑๐ ตอน เผยแพร่ ๑๐ ตอน

๒. ผลิตสื่อประชาสัมพันธ์รูปแบบ รายการส่งเสริมการท่องเที่ยว จำนวน ๕ ตอน เผยแพร่ ๕ ครั้ง

(๔.๓) ผลลัพธ์ : ๑. เกิดภาพลักษณ์ที่ดีกับจังหวัดยโสธร

๒. ภูมิปัญญาท้องถิ่น วัฒนธรรม ประเพณี และการค้า พร้อมทั้งสถานที่ท่องเที่ยวจังหวัดยโสธรเป็นที่รู้จักมากขึ้น

๓. ประชาชนในจังหวัดมีอาชีพเพิ่มมากขึ้น

๔. ประชาชนในจังหวัดมีรายได้เพิ่มมากขึ้น

(๔.๔) ผลกระทบ :

เชิงบวก : ประชาชนมีคุณภาพชีวิตที่ดีขึ้น

เชิงลบ : -

(๕) แนวทางการดำเนินงาน

(แสดงรายละเอียดกิจกรรมที่จะทำภายใต้โครงการที่จังหวัดเสนอขอ และทำเครื่องหมาย ✓ ลงในช่องระยะเวลาที่จะเริ่มดำเนินงานของแต่ละกิจกรรมสำคัญด้วย)

กิจกรรมย่อย	ระยะเวลาที่จะเริ่มดำเนินการ			
	ต.ค. - ธ.ค. ๖๘	ม.ค. - มี.ค. ๖๙	เม.ย. - มิ.ย. ๖๙	ก.ค. - ก.ย. ๖๙
๑. ผลิตสื่อประชาสัมพันธ์รูปแบบ คลิปวีดีโอ จำนวน ๑๐ คลิป เผยแพร่ทางโซเชียลมีเดีย	✓	✓	✓	✓
๒. ผลิตสื่อประชาสัมพันธ์รูปแบบ รายการส่งเสริมการท่องเที่ยว จำนวน ๕ ตอน เผยแพร่ทางโซเชียลมีเดีย	✓	✓	✓	✓

(๖) วิธีการดำเนินงาน ดำเนินการเอง จ้างเหมา

(๗) วงเงินของโครงการ จำนวน ๗๕,๐๐๐ บาท (เจ็ดหมื่นห้าพันบาทถ้วน)

(๘) รายงานความสำเร็จของการดำเนินงานที่ผ่านมา

.....(ยังไม่เคยได้รับงบประมาณดำเนินงาน).....

(๙) ภารกิจขององค์กรปกครองส่วนท้องถิ่น

- โครงการไม่ใช่ภารกิจขององค์กรปกครองส่วนท้องถิ่น
 โครงการเป็นภารกิจขององค์กรปกครองส่วนท้องถิ่น

(๑๐) ความพร้อมของโครงการ

(๑๐.๑) พื้นที่ดำเนินโครงการ

- ดำเนินการได้ทันที หมายถึง ได้ศึกษาความเหมาะสมและกำหนดพื้นที่ดำเนินการหรือได้รับอนุญาตตามกฎหมายแล้ว และสามารถดำเนินการได้ทันที
 อยู่ในระหว่างเตรียมการ หมายถึง ได้ศึกษาความเหมาะสมและกำหนดพื้นที่ดำเนินการแล้ว แต่อยู่ในระหว่าง จัดเตรียมพื้นที่ หรือกำลังแก้ไขปัญหา/อุปสรรคต่าง ๆ หรือเตรียมการขออนุญาตตามกฎหมาย
 อยู่ในระหว่างศึกษาความเหมาะสม และคัดเลือกพื้นที่ดำเนินการ

(๑๐.๒) แบบรูปรายการ / แผนการปฏิบัติงาน

- มี และสมบูรณ์
 มีแต่ยังไม่สมบูรณ์
 ไม่มี เนื่องจากไม่ใช่โครงการก่อสร้าง

(๑๐.๓) ความพร้อมของบุคลากร เครื่องมือ และเทคนิคการดำเนินการ

- ๑) บุคลากรมีประสบการณ์ ทั้งหมด บางส่วน ไม่มีประสบการณ์
- ๒) เครื่องมือดำเนินการ มีพร้อมดำเนินการได้ทันที
 มีบางส่วนและต้องจัดหาเพิ่มเติม
 ไม่มี ต้องจัดหาเพิ่มเติม
- ๓) เทคนิคในการบริหารจัดการ มีประสบการณ์สูง
 มีประสบการณ์ปานกลาง
 ไม่มีประสบการณ์

(๑๐.๔) ผลกระทบสิ่งแวดล้อม

- ผ่านคณะกรรมการสิ่งแวดล้อมแห่งชาติแล้ว
- อยู่ระหว่างการพิจารณาของคณะกรรมการสิ่งแวดล้อมแห่งชาติ
- คณะกรรมการสิ่งแวดล้อมแห่งชาติยังไม่พิจารณา

(๑๐.๕) รายงานการศึกษาความเหมาะสม (FS)

- ไม่ต้องทำรายงานการศึกษา
- ต้องทำรายงานการศึกษา

(๑๑) วิธีการบริหารจัดการหรือการดูแลบำรุงรักษาเมื่อโครงการแล้วเสร็จเพื่อให้เกิดความยั่งยืนของโครงการ
 - ประชาสัมพันธ์อย่างต่อเนื่อง

(๑๒) ปัญหา อุปสรรคและข้อจำกัด

-

งบรายจ่าย - รายการ (ทะเบียนรายการ ประเภทรายการ ของสำนัก งบประมาณ)	งบประมาณ		คำชี้แจง
	ปี ๒๕๖๘ (ถ้ามี)	ปี ๒๕๖๙	
กิจกรรมย่อยที่ ๒ ผลิตสื่อประชาสัมพันธ์รูปแบบ รายการส่งเสริมการท่องเที่ยว จำนวน ๕ เผยแพร่ ทางโซเชียลมีเดีย ๑. งบดำเนินงาน ๑.๑ ค่าตอบแทน ใส้สอยและวัสดุ ๑.๑.๑ ค่าใส้สอย (๑) ค่าจ้างเหมาบริการ		๑๕,๐๐๐	- ผลิตสื่อประชาสัมพันธ์รูปแบบ รายการส่งเสริมการท่องเที่ยว จำนวน ๕ ตอน ๆ ละ ๓,๐๐๐ บาท เผยแพร่ทางโซเชียล เป็นเงิน ๑๕,๐๐๐ บาท

แบบฟอร์มข้อมูลพื้นฐานโครงการของจังหวัด (ระดับกิจกรรมย่อย)

(๑ ชุด : ๑ กิจกรรมหลัก)

ลำดับความสำคัญ.....

ชื่อโครงการ : ส่งเสริมการตลาดและการประชาสัมพันธ์การท่องเที่ยวเชิงสร้างสรรค์ภายใต้อัตลักษณ์ของจังหวัดยโสธร

กิจกรรมหลัก : ส่งเสริมการตลาดและการประชาสัมพันธ์การท่องเที่ยวเชิงสร้างสรรค์ภายใต้อัตลักษณ์ของ

จังหวัดยโสธร

วงเงิน ๒,๐๐๐,๐๐๐ บาท

ยุทธศาสตร์ชาติ : การสร้างโอกาสและความเสมอภาคทางสังคม

แผนแม่บทฯ : พลังทางสังคม

ประเด็นการพัฒนาของจังหวัด : ส่งเสริมภูมิปัญญาท้องถิ่น วัฒนธรรมประเพณี และการค้าการท่องเที่ยว

แผนงาน : ส่งเสริมกิจกรรมเชิงสร้างสรรค์ด้านการท่องเที่ยวเพื่อสร้างความหลากหลายให้ดึงดูดความสนใจของนักท่องเที่ยว

หน่วยดำเนินการ : สำนักงานการท่องเที่ยวและกีฬาจังหวัดยโสธร

ผู้รับผิดชอบ : นางสาววรรณมา บุคดีสิงห์

ตำแหน่ง : ท่องเที่ยวและกีฬาจังหวัดยโสธร

สถานที่ติดต่อ : สำนักงานการท่องเที่ยวและกีฬาจังหวัดยโสธร

หมายเลขโทรศัพท์ : ๐๔๕ - ๗๕๖๗๑๐

(๑) หลักการและเหตุผล

(๑.๑) ที่มา : (ระบุ เช่น มติ ครม. นโยบายรัฐบาล ยุทธศาสตร์ชาติ แผนพัฒนาเศรษฐกิจและสังคมแห่งชาติ แผนพัฒนาภาค แผนพัฒนาจังหวัด)

จากนโยบายของรัฐบาล นำโดย นายเศรษฐา ทวีสิน นายกรัฐมนตรีและรัฐมนตรีว่าการกระทรวงการคลัง ได้ประกาศวิสัยทัศน์ Thailand Vision “IGNITE THAILAND : จุดพลัง รวมใจ ไทยต้องเป็นหนึ่ง” โดยมุ่งเป้าพัฒนาประเทศไทยให้กลายเป็นศูนย์กลางเมืองแห่งอุตสาหกรรมระดับโลก ขับเคลื่อนเศรษฐกิจไทยสู่อนาคตที่ยั่งยืน ครอบคลุมทั้งการท่องเที่ยว การรักษาพยาบาลและสุขภาพ อาหาร การบิน การผลิตยานยนต์แห่งอนาคต เทคโนโลยี และการเงินโดยวิสัยทัศน์แรกที่ประกาศ คือ การตั้งเป้าให้ไทยเป็นศูนย์กลางเมืองท่องเที่ยว (Tourism Hub) เนื่องจากประเทศไทยมีขนาดพื้นที่เป็นอันดับที่ ๕๐ ของโลก แต่มีนักท่องเที่ยวเดินทางมาเยือนอยู่ในอันดับที่ ๘ ของโลก และอุตสาหกรรมท่องเที่ยวสร้างรายได้ให้กับคนไทยกว่า ๑ ใน ๓ ของจำนวนประชากร เนื่องจากรายได้หลักของคนไทยมาจากการท่องเที่ยว คิดเป็นมูลค่าทางเศรษฐกิจกว่า ๒.๓ ล้านล้านบาท หรือคิดเป็น ๗๐% ของงบประมาณรายจ่ายประจำปี และค้นหา Soft Power ชูจุดขายที่เป็นเสน่ห์ของประเทศไทยให้โดดเด่นในสายตาประชาคมโลก ทั้งในด้านศิลปวัฒนธรรม งานเทศกาล คอนเสิร์ต งานภาพยนตร์ งานศิลปะ อาหาร วัฒนธรรม และที่น่าจับตามองคือ กีฬา และศิลปะป้องกันตัว ซึ่งเป็นอัตลักษณ์ของคนไทย และรัฐบาลจะเปิดอิสรภาพสู่การเดินทางระดับภูมิภาค อำนวยความสะดวกให้กับนักท่องเที่ยว ปลดล็อกทุกข้อจำกัด ข้อกังวลของการท่องเที่ยว ผ่านการเปิดพริ้วซ่าให้กับนักท่องเที่ยวในหลายประเทศ อย่าง จีน คาซัคสถาน อินเดีย และได้หวั่นให้ประเทศไทยกลายเป็นศูนย์กลางการเดินทางในภูมิภาค และใน CLMV ประกอบไปด้วย กัมพูชา ลาว เมียนมา และเวียดนาม และหลังจากนี้การท่องเที่ยวในประเทศไทยจะต้องได้รับการส่งเสริมต่อยอดทุกรูปแบบ ทุกจังหวัด ทั้งเมืองหลัก เมืองรองต้องพัฒนาจนกลายเป็นแหล่งท่องเที่ยว พร้อมทั้งแก้ไขกฎ ระเบียบ ที่เป็นอุปสรรค การท่องเที่ยว รองรับเป็น Homestay ของคนทั่วโลก โดยในแต่ละหน่วยงานของทุกพื้นที่จะต้องนำธรรมชาติ ประวัติศาสตร์ วัฒนธรรม และวิถีชีวิต สร้างเป็นจุดขาย

(๑.๒) สรุปสาระสำคัญ

สภาพปัญหา / ความต้องการ : ในการขับเคลื่อนการท่องเที่ยวให้เกิดผลอย่างสร้างสรรค์และยั่งยืน สามารถสร้างเสริมเศรษฐกิจฐานรากให้กับคนในท้องถิ่น โดยการที่เน้นคุณภาพมากกว่าปริมาณบนหลักการสำคัญ คือ นักท่องเที่ยวจะต้องมีการใช้จ่ายโดยเฉลี่ยต่อคนต่อวันเพิ่มขึ้นและจำนวนวันพักโดยเฉลี่ย จะต้องอยู่ได้นานขึ้น (Spend More, Stay Longer) รวมถึงการสร้างการเดินทางซ้ำ โดยการนำแนวทางของโมเดลเศรษฐกิจใหม่ (BCG Model) มาขับเคลื่อนการท่องเที่ยว เพื่อสร้างระบบเศรษฐกิจหมุนเวียนต่อเนื่องให้ประชาชนและผู้ประกอบการในพื้นที่ และให้ความสำคัญกับการท่องเที่ยวที่เน้นคุณภาพและให้ประสบการณ์ (Experience) มากกว่าปริมาณ กลยุทธ์สำคัญในการพัฒนาและส่งเสริมการท่องเที่ยว คือ การกระตุ้นการท่องเที่ยวตลอดทั้งปี (All year round) รวมถึงพัฒนาศักยภาพและยกระดับขีดความสามารถด้านการท่องเที่ยวเชิงสร้างสรรค์ผ่านอัตลักษณ์ความเป็นยโสธร โดยใช้ฐานของทุนทางวัฒนธรรมของพื้นที่เชิงสร้างสรรค์ (Creative Tourism) บนพื้นฐานแห่งความเป็นไทย ความเป็นยโสธร ที่มีอัตลักษณ์ วิถีชีวิต ภูมิปัญญา ท้องถิ่น ศิลปวัฒนธรรม และประวัติศาสตร์ โดยเฉพาะจังหวัดยโสธร ถือว่าเป็นจังหวัดที่เป็นดินแดนอันอุดมสมบูรณ์ริมฝั่งแม่น้ำชี ได้ชื่อว่าเป็นเมืองบั้งไฟเป็นดินแดนที่มีอดีตอันล้ำค่าและยาวนานกว่า ๒๐๐ ปี มีวัฒนธรรมประเพณีแบบชาวอีสาน โดยมีงานประเพณีบุญบั้งไฟเป็นเอกลักษณ์ของจังหวัด เป็นงานระดับนานาชาติ มีกำหนดจัดงานขึ้นในช่วงสัปดาห์ที่ ๒ ของเดือน พฤษภาคมของทุกปี งานประเพณีแห่มาลัยข้าวตอก หนึ่งในเดียวในโลก ที่จัดขึ้นในวันขึ้น ๑๔ ค่ำ เดือน ๓ ก่อนวันมาฆบูชาหนึ่งวันของทุกปี งานประเพณีจุดไฟตุ้มกาคืนวันออกพรรษา งานประเพณีบุญคุณลาน งานประเพณีบุญกุ่มข้าวใหญ่ งานนมัสการพระธาตุพระอานนท์ งานนมัสการพระธาตุกู่จาน งานประเพณีที่น่าสนใจที่จัดขึ้นตามฮีตสิบสอง ด้านอาหารที่มีชื่อเสียง ได้แก่ ลาบยโสธร ลอดช่อง ปลาต้ม ลาบเป็ด ไก่ย่างบ้านแคน กวยเตี่ยวลูกชิ้น กูดซุม ข้าวปุ้นน้ำาวสูตรเวียดนาม และมีภูมิปัญญาชาวบ้าน ได้แก่ การแกะลายบั้งไฟ/ทำบั้งไฟโบราณ ช่างทำบั้งไฟขั้นสูง การทำมาลัยข้าวตอก การทำหมอนขวานผ้าซิด ผลิตภัณฑ์ทางวัฒนธรรม (CPOT) เป็นต้น ซึ่งสิ่งเหล่านี้ถือเป็นทุนทางวัฒนธรรมที่มีศักยภาพของจังหวัดยโสธร

ดังนั้น ในการสร้างประสบการณ์การท่องเที่ยวจากทุนทางวัฒนธรรมที่มีศักยภาพของจังหวัดยโสธรให้น่าประทับใจและมีคุณค่าเพื่อตอบสนองความต้องการของนักท่องเที่ยวเฉพาะกลุ่ม รวมถึงการส่งเสริมรูปแบบการท่องเที่ยวศักยภาพสูงที่หลากหลายและสร้างสรรค์ของไทย โดยการส่งเสริมการใช้ฐานทุนวัฒนธรรมของพื้นที่ และยกระดับการท่องเที่ยวโดยชุมชนให้มีกิจกรรมการท่องเที่ยวเชิงสร้างสรรค์ (Creative Tourism) บนพื้นฐานแห่งความเป็นไทย ความเป็นยโสธร ที่มีอัตลักษณ์ วิถีชีวิต ภูมิปัญญา ท้องถิ่น ศิลปวัฒนธรรม และประวัติศาสตร์ เป็นต้นทุนในการนำเสนอภาพลักษณ์ด้านการท่องเที่ยวมุมมองหรือรูปแบบใหม่ ๆ ที่สร้างความประทับใจให้แก่นักท่องเที่ยว เพื่อให้ตระหนักและเรียนรู้ในคุณค่าของธรรมชาติของแหล่งท่องเที่ยว รับรู้ถึงประวัติศาสตร์ วัฒนธรรม ประเพณี วิถีชีวิต อัตลักษณ์ และภูมิปัญญา และเพื่อเสริมสร้างระบบเศรษฐกิจหมุนเวียน ส่งเสริมเศรษฐกิจฐานราก ภายใต้การบูรณาการการดำเนินงานและความร่วมมือขององค์กรภาคีเครือข่ายทุกภาคส่วน สำนักงานการท่องเที่ยวและกีฬาจังหวัดยโสธร จึงได้จัดทำโครงการส่งเสริมการตลาดและการประชาสัมพันธ์การท่องเที่ยวเชิงสร้างสรรค์ภายใต้อัตลักษณ์ของจังหวัดยโสธร ขึ้น เพื่อเป็นการสืบสาน รักษา ต่อยอดอัตลักษณ์เหล่านั้น ให้คงอยู่อย่างยั่งยืน รวมทั้งส่งเสริม สนับสนุนการนำทุนทางวัฒนธรรมมาสร้างคุณค่าทางสังคมและเพิ่มมูลค่าทางเศรษฐกิจ สร้างแหล่งอาชีพและรายได้ให้กับคนในชุมชนท้องถิ่นและเป็นการส่งเสริม สนับสนุน การสร้างการรับรู้เกี่ยวกับวัฒนธรรม วิถีถิ่น วิถียโสธร ของจังหวัดยโสธร ให้เป็นที่รู้จักกันอย่างแพร่หลาย

ความเร่งด่วน : (ระบุระดับความจำเป็นเร่งด่วน) : -

(๒) วัตถุประสงค์ของโครงการ :

๑. เพื่อส่งเสริมการตลาดและการประชาสัมพันธ์การท่องเที่ยวเชิงสร้างสรรค์ภายใต้อัตลักษณ์ของจังหวัดยโสธร ผ่านกิจกรรมการท่องเที่ยวที่เชื่อมโยงอัตลักษณ์และทุนทางวัฒนธรรมที่มีศักยภาพของจังหวัด (๕F)
๒. เพื่อสร้างการรับรู้ เผยแพร่ และประชาสัมพันธ์แหล่งท่องเที่ยวและกิจกรรมการท่องเที่ยว รวมถึงสินค้าและบริการด้านการท่องเที่ยวของจังหวัดยโสธร
๓. เพื่อกระตุ้นเศรษฐกิจการท่องเที่ยว สร้างเสริมเศรษฐกิจฐานรากตามนโยบายของรัฐบาล
๔. เพื่อเพิ่มกิจกรรมการท่องเที่ยวของจังหวัดยโสธรทั้งในและนอกฤดูกาลท่องเที่ยว (High season & Low season)

(๒.๒) สถานภาพของโครงการ

- โครงการเดิม โครงการใหม่

(๒.๓) ประเภทของโครงการ

- พัฒนา ดำเนินการปกติ

(๒.๔) ระยะเวลาดำเนินโครงการ ๑ ปี เริ่มต้นปี ตุลาคม ๒๕๖๘ สิ้นสุดปี กันยายน ๒๕๖๙

(๒.๕) สถานที่ดำเนินโครงการ : (ระบุพื้นที่ดำเนินการ เช่น อำเภอ ตำบล หมู่บ้าน เป็นต้น)
จังหวัดยโสธร

(๓) กลุ่มเป้าหมาย และผู้มีส่วนได้ส่วนเสีย

(๓.๑) กลุ่มเป้าหมาย : นักท่องเที่ยวทั้งชาวไทยและชาวต่างชาติ ชุมชนในแหล่งท่องเที่ยว ผู้ให้บริการและผู้ประกอบการในภาคการท่องเที่ยว สถานศึกษา หน่วยงานต่าง ๆ และบุคลากรที่เกี่ยวข้อง

(๓.๒) ผู้มีส่วนได้ส่วนเสีย : ชุมชน นักท่องเที่ยวทั้งชาวไทยและชาวต่างชาติ ผู้ให้บริการและผู้ประกอบการในภาคการท่องเที่ยว กลุ่มบริษัททัวร์ กลุ่มที่พัก โรงแรม รีสอร์ท โฮมสเตย์ สถานศึกษา องค์กรภาคีการพัฒนาทั้งภาครัฐและเอกชนจังหวัดยโสธร

(๔) เป้าหมาย ผลลัพธ์ และผลกระทบโครงการ**(๔.๑) เป้าหมายโครงการ**

ตัวชี้วัด : ผู้เข้าร่วมโครงการ/กิจกรรมมีความพึงพอใจการเข้าร่วมโครงการ/กิจกรรมไม่น้อยกว่าร้อยละ ๘๐

(๔.๒) ผลผลิต : มีกิจกรรมด้านการท่องเที่ยวที่ช่วยกระตุ้นการท่องเที่ยวและประชาสัมพันธ์ ส่งเสริมการท่องเที่ยวของจังหวัดยโสธรในรอบปี จำนวนไม่น้อยกว่า ๑ กิจกรรม

(๔.๓) ผลลัพธ์ : การจัดกิจกรรมส่งเสริมด้านการท่องเที่ยวในพื้นที่จังหวัดยโสธร ทำให้เกิดการกระตุ้นเศรษฐกิจ สามารถสร้างเสริมเศรษฐกิจหมุนเวียนและกระจายรายได้ให้แก่ชุมชนตามนโยบายของรัฐบาล

(๔.๔) ผลกระทบ :

เชิงบวก : ส่งเสริมและเพิ่มโอกาสทางการตลาดการท่องเที่ยวของจังหวัดยโสธร ทั้งในประเทศและต่างประเทศ สร้างรายได้ให้กับผู้ประกอบการและสร้างรายได้ให้กับชุมชน เกิดเศรษฐกิจหมุนเวียน สร้างเสริมเศรษฐกิจฐานราก

เชิงลบ : -

(๕) แนวทางการดำเนินงาน

(แสดงรายละเอียดกิจกรรมที่จะทำภายใต้โครงการที่จังหวัดเสนอขอ และทำเครื่องหมาย ✓ ลงในช่องระยะเวลาที่จะเริ่มดำเนินงานของแต่ละกิจกรรมสำคัญด้วย)

กิจกรรมย่อย	ระยะเวลาที่จะเริ่มดำเนินการ			
	ต.ค. - ธ.ค. ๖๘	ม.ค. - มี.ค. ๖๙	เม.ย. - มิ.ย. ๖๙	ก.ค. - ก.ย. ๖๙
กิจกรรมส่งเสริมการตลาดและการประชาสัมพันธ์ การท่องเที่ยวเชิงสร้างสรรค์ภายใต้อัตลักษณ์ ของจังหวัดยโสธร		✓	✓	

(๖) วิธีการดำเนินงาน ดำเนินการเอง จ้างเหมา

(๗) วงเงินของโครงการ จำนวน ๒,๐๐๐,๐๐๐ บาท

(ให้กรอกรายละเอียดข้อมูลตามแบบฟอร์มรายละเอียดจำแนกตามงบรายจ่ายด้วย)

(๘) รายงานความสำเร็จของการดำเนินงานที่ผ่านมา

(ให้กรอกรายละเอียดโครงการที่มีการใช้ระยะเวลาในการดำเนินการมากกว่าหนึ่งปี และโครงการที่มีการดำเนินการเป็นประจำทุกปี เช่น โครงการกระตุ้นการท่องเที่ยวประจำปี โครงการที่ดำเนินกิจกรรมเดิมแต่เปลี่ยนหรือขยายพื้นที่ดำเนินการหรือกลุ่มเป้าหมาย เป็นต้น โดยให้แสดงรายละเอียดผลการดำเนินงานและความสำเร็จในการดำเนินงานในปีที่ผ่านมา รวมทั้งต้องแสดงความก้าวหน้าในการบรรลุวัตถุประสงค์และค่าเป้าหมายที่กำหนดไว้ในแผนพัฒนาจังหวัด)

(๙) ภารกิจขององค์กรปกครองส่วนท้องถิ่น

โครงการไม่ใช่ภารกิจขององค์กรปกครองส่วนท้องถิ่น

โครงการเป็นภารกิจขององค์กรปกครองส่วนท้องถิ่น

(๑๐) ความพร้อมของโครงการ**(๑๐.๑) พื้นที่ดำเนินโครงการ**

ดำเนินการได้ทันที หมายถึง ได้ศึกษาความเหมาะสมและกำหนดพื้นที่ดำเนินการ หรือได้รับอนุญาตตามกฎหมาย และสามารถดำเนินการได้ทันที

อยู่ในระหว่างเตรียมการ หมายถึง ได้ศึกษาความเหมาะสมและกำหนดพื้นที่ดำเนินการแล้ว แต่อยู่ในระหว่างจัดเตรียมพื้นที่ หรือกำลังแก้ไขปัญหา/อุปสรรคต่าง ๆ หรือเตรียมการขออนุญาตตามกฎหมาย

อยู่ในระหว่างศึกษาความเหมาะสม และคัดเลือกพื้นที่ดำเนินการ

(๑๐.๒) แบบสรุปรายการ/ แผนการปฏิบัติงาน

มี และสมบูรณ์ (ให้ระบุชื่อหน่วยงานเจ้าของรูปแบบรายการที่ใช้)

มีแต่ยังไม่สมบูรณ์ (ให้ระบุชื่อหน่วยงานเจ้าของรูปแบบรายการที่ใช้)

ไม่มี

(๑๐.๓) ความพร้อมของบุคลากร เครื่องมือ และเทคนิคการดำเนินการ

- ๑) บุคลากรมีประสบการณ์ ทั้งหมด บางส่วน ไม่มีประสบการณ์
- ๒) เครื่องมือดำเนินการ มีพร้อมดำเนินการได้ทันที
 มีบางส่วนและต้องจัดหาเพิ่มเติม
 ไม่มี ต้องจัดหาเพิ่มเติม
- ๓) เทคนิคในการบริหารจัดการ มีประสบการณ์สูง
 มีประสบการณ์ปานกลาง
 ไม่มีประสบการณ์

(๑๐.๔) ผลกระทบสิ่งแวดล้อม

- ผ่านคณะกรรมการสิ่งแวดล้อมแห่งชาติแล้ว
- อยู่ระหว่างการพิจารณาของคณะกรรมการสิ่งแวดล้อมแห่งชาติ
- คณะกรรมการสิ่งแวดล้อมแห่งชาติยังไม่พิจารณา

(๑๐.๕) รายงานการศึกษาความเหมาะสม (FS)

- ไม่ต้องทำรายงานการศึกษา
- ต้องทำรายงานการศึกษา

(๑๑) วิธีการบริหารจัดการหรือการดูแลบำรุงรักษา เมื่อโครงการแล้วเสร็จ เพื่อให้เกิดความยั่งยืนของโครงการ (ให้ระบุหน่วยงานให้ชัดเจน) :

-

(๑๒) ปัญหา อุปสรรคและข้อจำกัด :

- ไม่มี -

แบบฟอร์มรายละเอียดจำแนกตามงบรายจ่าย (๑ ชุด : ๑ กิจกรรมหลัก)

หน่วย : บาท

งบรายจ่าย - รายการ (ทะเบียนรายการ ประเภทรายการ ของสำนักงบประมาณ)	งบประมาณ		คำชี้แจง
	พ.ศ.๒๕๖๘ (ถ้ามี)	พ.ศ. ๒๕๖๙	
จังหวัดยโสธร แผนงาน : บริหารจังหวัด ผลผลิต : การพัฒนาด้านการท่องเที่ยว โครงการ : ส่งเสริมการตลาดและการประชาสัมพันธ์ การท่องเที่ยวเชิงสร้างสรรค์ภายใต้อัตลักษณ์ของจังหวัด ยโสธร กิจกรรมหลัก : ส่งเสริมการตลาดและการประชาสัมพันธ์ การท่องเที่ยวเชิงสร้างสรรค์ภายใต้อัตลักษณ์ของจังหวัด ยโสธร ๑. งบดำเนินงาน ๑.๑ ค่าตอบแทน ใช้สอยและวัสดุ ๑.๑.๑ ค่าใช้สอย (๑) ค่าจ้างเหมาบริการ		๒,๐๐๐,๐๐๐ ๒,๐๐๐,๐๐๐ ๒,๐๐๐,๐๐๐ ๒,๐๐๐,๐๐๐	- จ้างเหมาจัดกิจกรรมส่งเสริมการตลาดและการประชาสัมพันธ์ การท่องเที่ยวเชิงสร้างสรรค์ภายใต้อัตลักษณ์ของจังหวัดยโสธร ในพื้นที่จังหวัดยโสธร เป็นเงิน ๒,๐๐๐,๐๐๐ บาท

แบบฟอร์มข้อมูลพื้นฐานโครงการของจังหวัด (ระดับกิจกรรมย่อย)

(๑ ชุด : ๑ กิจกรรมหลัก)

ลำดับความสำคัญ.....

ชื่อโครงการ : ส่งเสริมการกีฬาเพื่อการท่องเที่ยว

กิจกรรมหลัก : ส่งเสริมการกีฬาเพื่อการท่องเที่ยว “ยโสธร สปอร์ตซีรี่ (YASOTHON SPORTS SERIES)”

วงเงิน ๑,๐๐๐,๐๐๐ บาท

ยุทธศาสตร์ชาติ : การสร้างโอกาสและความเสมอภาคทางสังคม

แผนแม่บทฯ : พลังทางสังคม

ประเด็นการพัฒนาของจังหวัด : ส่งเสริมภูมิปัญญาท้องถิ่น วัฒนธรรมประเพณี และการค้าการท่องเที่ยว

แผนงาน : ส่งเสริมกิจกรรมเชิงสร้างสรรค์ด้านการท่องเที่ยวเพื่อสร้างความหลากหลายให้ดึงดูดความสนใจของนักท่องเที่ยว

หน่วยดำเนินการ : สำนักงานการท่องเที่ยวและกีฬาจังหวัดยโสธร

ผู้รับผิดชอบ : นางสาวรณมา บุคดีสิงห์

ตำแหน่ง : ท่องเที่ยวและกีฬาจังหวัดยโสธร

สถานที่ติดต่อ : สำนักงานการท่องเที่ยวและกีฬาจังหวัดยโสธร หมายเลขโทรศัพท์ : ๐๔๕ - ๗๕๖๗๑๐

(๑) หลักการและเหตุผล

(๑.๑) ที่มา : (ระบุ เช่น มติ ครม. นโยบายรัฐบาล ยุทธศาสตร์ชาติ แผนพัฒนาเศรษฐกิจและสังคมแห่งชาติ แผนพัฒนาภาค แผนพัฒนาจังหวัด)

จากนโยบายของรัฐบาล นำโดย นายเศรษฐา ทวีสิน นายกรัฐมนตรีและรัฐมนตรีว่าการกระทรวงการคลัง ได้ประกาศวิสัยทัศน์ Thailand Vision “IGNITE THAILAND : จุดพลัง รวมใจ ไทยต้องเป็นหนึ่ง” โดยมุ่งเป้าพัฒนาประเทศไทยให้กลายเป็นศูนย์กลางเมืองแห่งอุตสาหกรรมระดับโลก ขับเคลื่อนเศรษฐกิจไทยสู่อนาคตที่ยั่งยืน ครอบคลุมทั้งการท่องเที่ยว การรักษาพยาบาลและสุขภาพ อาหาร การบิน การผลิตยานยนต์แห่งอนาคต เทคโนโลยี และการเงินโดยวิสัยทัศน์แรกทีประกาศ คือ การตั้งเป้าให้ไทยเป็นศูนย์กลางเมืองท่องเที่ยว (Tourism Hub) เนื่องจากประเทศไทยมีขนาดพื้นที่เป็นอันดับที่ ๕๐ ของโลก แต่มีนักท่องเที่ยวเดินทางมาเยือนอยู่ในอันดับที่ ๘ ของโลก และอุตสาหกรรมท่องเที่ยวสร้างรายได้ให้กับคนไทยกว่า ๑ ใน ๓ ของจำนวนประชากร เนื่องจากรายได้หลักของคนไทยมาจากการท่องเที่ยว คิดเป็นมูลค่าทางเศรษฐกิจกว่า ๒.๓ ล้านล้านบาท หรือคิดเป็น ๗๐% ของงบประมาณรายจ่ายประจำปี และค้นหา Soft Power ชูจุดขายที่เป็นเสน่ห์ของประเทศไทยให้โดดเด่นในสายตาประชาคมโลก ทั้งในด้านศิลปวัฒนธรรม งานเทศกาล คอนเสิร์ต งานภาพยนตร์ งานศิลปะ อาหาร วัฒนธรรม และที่น่าจับตามองคือ กีฬา และศิลปะป้องกันตัว ซึ่งเป็นอัตลักษณ์ของคนไทย และรัฐบาลจะเปิดอิสรภาพสู่การเดินทางระดับภูมิภาค อำนวยความสะดวกให้กับนักท่องเที่ยว ปลดล็อกทุกข้อจำกัด ข้อกังวลของการท่องเที่ยว ผ่านการเปิดพริ้วซ่าให้กับนักท่องเที่ยวในหลายประเทศ อย่าง จีน คาซัคสถาน อินเดีย และได้หวั่นให้ประเทศไทยกลายเป็นศูนย์กลางการเดินทางในภูมิภาค และใน CLMV ประกอบไปด้วย กัมพูชา ลาว เมียนมา และเวียดนาม และหลังจากนี้การท่องเที่ยวในประเทศไทยจะต้องได้รับการส่งเสริมต่อยอดทุกรูปแบบ ทุกจังหวัด ทั้งเมืองหลัก เมืองรองต้องพัฒนาจนกลายเป็นแหล่งท่องเที่ยว พร้อมทั้งแก้ไขกฎ ระเบียบ ที่เป็นอุปสรรคการท่องเที่ยว รองรับการเดินทางเป็น Homestay ของคนทั่วโลก โดยในแต่ละหน่วยงานของทุกพื้นที่จะต้องนำธรรมชาติ ประวัติศาสตร์ วัฒนธรรม และวิถีชีวิต สร้างเป็นจุดขาย

(๑.๒) สรุปสาระสำคัญ

สภาพปัญหา / ความต้องการ : อุตสาหกรรมท่องเที่ยวและอุตสาหกรรมกีฬา นับเป็นอุตสาหกรรมที่มีบทบาทสำคัญอย่างยิ่งต่อระบบเศรษฐกิจและสังคมของประเทศ เนื่องจากเป็นกิจกรรมทางเศรษฐกิจและสังคมที่สร้างและกระจายรายได้ โดยปัจจุบัน การจัดกิจกรรมทางการกีฬาเพื่อส่งเสริมการท่องเที่ยวขยายตัวและได้รับความนิยม รวมถึงมีความหลากหลายเพิ่มขึ้น เนื่องจากมาจากหลายเหตุผลประกอบกัน เช่น แนวโน้มของการท่องเที่ยวและการเล่นกีฬาที่เริ่มแพร่หลายมากขึ้น ทำให้มีนักท่องเที่ยวที่นิยมทำกิจกรรมทั้งสองคู่กันจนเกิดเป็นการท่องเที่ยวเชิงกีฬา หรือแม้แต่พัฒนาการในการใช้เทคโนโลยีการกีฬาที่ทำให้นักท่องเที่ยวสามารถผนวกการเล่นกีฬาในระหว่างการท่องเที่ยวได้ง่ายขึ้น จากการขยายตัวดังกล่าว จึงเป็นเหตุจำเป็นที่จะต้องวางแนวทางในการส่งเสริมการท่องเที่ยวเชิงกีฬาให้มีความชัดเจน จริงจัง และมีประสิทธิภาพ ซึ่งการใช้กิจกรรมทางการกีฬามาช่วยขับเคลื่อนเศรษฐกิจการท่องเที่ยว จะสามารถช่วยเสริมสร้างเศรษฐกิจฐานรากให้กับคนในท้องถิ่น สร้างงานสร้างรายได้ ให้แก่ชุมชน อีกทั้งสอดคล้องกับแนวทางในการส่งเสริมให้คนไทยมีสุขภาพที่ดีตลอดช่วงชีวิต ตามนโยบายรัฐบาลในการนำกีฬามาใช้ในการพัฒนาคนและประเทศชาติ และการเข้าถึงโครงสร้างพื้นฐานด้านการท่องเที่ยวและกีฬาของชุมชนท้องถิ่นอย่างเสมอภาค

ดังนั้น ในการขับเคลื่อนการท่องเที่ยวให้เกิดผลอย่างสร้างสรรค์ ยั่งยืน สามารถเสริมสร้างเศรษฐกิจฐานราก และตอบสนองความต้องการของนักท่องเที่ยวเฉพาะกลุ่ม โดยการใช้กิจกรรมการกีฬาเข้ามาช่วยส่งเสริมเศรษฐกิจการท่องเที่ยว ผ่านการนำเสนอภาพลักษณ์ด้านการท่องเที่ยวมุมมองหรือรูปแบบใหม่ ๆ ที่สร้างความประทับใจให้แก่นักท่องเที่ยว บนพื้นฐานแห่งความเป็นไทย ความเป็นไทย ที่มีอัตลักษณ์ วิถีชีวิต ภูมิปัญญา ท้องถิ่น ศิลปวัฒนธรรม และประวัติศาสตร์ สำนักงานการท่องเที่ยวและกีฬาจังหวัดยโสธร จึงได้จัดทำโครงการส่งเสริมการกีฬาเพื่อการท่องเที่ยว ขึ้น เพื่อกระตุ้นเศรษฐกิจการท่องเที่ยวของจังหวัดยโสธรทั้งในและนอกฤดูฤดูกาลท่องเที่ยว (High season & Low season) รวมถึงนำเสนอสินค้าและบริการด้านการท่องเที่ยวให้กับนักท่องเที่ยวได้รู้จักจังหวัดจังหวัดยโสธรเพิ่มมากขึ้น

ความเร่งด่วน : (ระบุระดับความจำเป็นเร่งด่วน) :-

(๒) วัตถุประสงค์ของโครงการ :

๑. เพื่อส่งเสริมการตลาดและการประชาสัมพันธ์การท่องเที่ยวของจังหวัดยโสธร ผ่านกิจกรรมการท่องเที่ยวที่เชื่อมโยงอัตลักษณ์และทุนทางวัฒนธรรมที่มีศักยภาพของจังหวัด (๕F)

๒. เพื่อสร้างการรับรู้ เผยแพร่ และประชาสัมพันธ์แหล่งท่องเที่ยวและกิจกรรมการท่องเที่ยว รวมถึงสินค้าและบริการด้านการท่องเที่ยวของจังหวัดยโสธร

๓. เพื่อกระตุ้นเศรษฐกิจการท่องเที่ยวของจังหวัดยโสธรทั้งในและนอกฤดูฤดูกาลท่องเที่ยว (High season & Low season) รวมถึงเสริมสร้างเศรษฐกิจฐานรากตามนโยบายของรัฐบาล

๔. เพื่อนำเสนอสินค้าและบริการด้านการท่องเที่ยวให้กับนักท่องเที่ยวได้รู้จักจังหวัดจังหวัดยโสธร

(๒.๒) สถานภาพของโครงการ

โครงการเดิม โครงการใหม่

(๒.๓) ประเภทของโครงการ

พัฒนา ดำเนินการปกติ

(๒.๔) ระยะเวลาดำเนินโครงการ ๑ ปี เริ่มต้นปี ตุลาคม ๒๕๖๘ สิ้นสุดปี กันยายน ๒๕๖๙

**(๒.๕) สถานที่ดำเนินโครงการ : (ระบุพื้นที่ดำเนินการ เช่น อำเภอ ตำบล หมู่บ้าน เป็นต้น)
จังหวัดยโสธร**

(๓) กลุ่มเป้าหมาย และผู้มีส่วนได้ส่วนเสีย**(๓.๑) กลุ่มเป้าหมาย :**

- นักท่องเที่ยวทั้งชาวไทยและชาวต่างชาติ ชุมชนในแหล่งท่องเที่ยว ผู้ให้บริการและผู้ประกอบการในภาคการท่องเที่ยว สถานศึกษา หน่วยงานต่าง ๆ และบุคลากรที่เกี่ยวข้อง

(๓.๒) ผู้มีส่วนได้ส่วนเสีย :

- ชุมชน นักท่องเที่ยวทั้งชาวไทยและชาวต่างชาติ ผู้ให้บริการและผู้ประกอบการในภาคการท่องเที่ยว กลุ่มบริษัททัวร์ กลุ่มที่พัก โรงแรม รีสอร์ท โฮมสเตย์ สถานศึกษา องค์กรภาคีการพัฒนาทั้งภาครัฐและเอกชน จังหวัดยโสธร

(๔) เป้าหมาย ผลลัพธ์ และผลกระทบโครงการ**(๔.๑) เป้าหมายโครงการ****ตัวชี้วัด :**

- ผู้เข้าร่วมโครงการ/กิจกรรมมีความพึงพอใจการเข้าร่วมโครงการ/กิจกรรมไม่น้อยกว่าร้อยละ ๘๐

(๔.๒) ผลผลิต :

- มีกิจกรรมด้านการท่องเที่ยวที่ช่วยกระตุ้นการท่องเที่ยวและประชาสัมพันธ์ ส่งเสริมการท่องเที่ยวของจังหวัดยโสธรในรอบปี จำนวนไม่น้อยกว่า ๒ กิจกรรม

(๔.๓) ผลลัพธ์ :

๑. การจัดกิจกรรมส่งเสริมด้านการท่องเที่ยวในพื้นที่จังหวัดยโสธร ทำให้เกิดการกระตุ้นเศรษฐกิจสามารถสร้างเสริมเศรษฐกิจหมุนเวียนและกระจายรายได้ให้แก่ชุมชนตามนโยบายของรัฐบาล

๒. เกิดการกระตุ้นเศรษฐกิจภาคการท่องเที่ยวและบริการภายในจังหวัดยโสธร

๓. นักท่องเที่ยว และประชาชนทั่วไปสนใจการออกกำลังกายควบคู่ไปกับการท่องเที่ยว

(๔.๔) ผลกระทบ :

เชิงบวก : ส่งเสริมและเพิ่มโอกาสทางการตลาดการท่องเที่ยวของจังหวัดยโสธร ทั้งในประเทศและต่างประเทศ สร้างรายได้ให้กับผู้ประกอบการและสร้างรายได้ให้กับชุมชน เกิดเศรษฐกิจหมุนเวียน สร้างเสริมเศรษฐกิจฐานราก

เชิงลบ : ไม่มี

(๕) แนวทางการดำเนินงาน

(แสดงรายละเอียดกิจกรรมที่จะทำภายใต้โครงการที่จังหวัดเสนอขอ และทำเครื่องหมาย ✓ ลงในช่องระยะเวลาที่จะเริ่มดำเนินงานของแต่ละกิจกรรมสำคัญด้วย)

กิจกรรมย่อย	ระยะเวลาที่จะเริ่มดำเนินการ			
	ต.ค. - ธ.ค. ๖๘	ม.ค. - มี.ค. ๖๙	เม.ย. - มิ.ย. ๖๙	ก.ค. - ก.ย. ๖๙
กิจกรรมส่งเสริมการกีฬาเพื่อการท่องเที่ยว “ยโสธร สปอร์ต ซีรีส์ (YASOTHON SPORTS SERIES)”		✓	✓	✓

(๖) วิธีการดำเนินงาน ดำเนินการเอง จ้างเหมา

(๗) วงเงินของโครงการ จำนวน ๑,๐๐๐,๐๐๐ บาท

(ให้กรอกรายละเอียดข้อมูลตามแบบฟอร์มรายละเอียดจำแนกตามงบรายจ่ายด้วย)

(๘) รายงานความสำเร็จของการดำเนินงานที่ผ่านมา

(ให้กรอกรายละเอียดโครงการที่มีการใช้ระยะเวลาในการดำเนินการมากกว่าหนึ่งปี และโครงการที่มีการดำเนินการเป็นประจำทุกปี เช่น โครงการกระตุ้นการท่องเที่ยวประจำปี โครงการที่ดำเนินกิจกรรมเดิมแต่เปลี่ยนหรือขยายพื้นที่ดำเนินการหรือกลุ่มเป้าหมาย เป็นต้น โดยให้แสดงรายละเอียดผลการดำเนินงานและความสำเร็จในการดำเนินงานในปีที่ผ่านมา รวมทั้งต้องแสดงความก้าวหน้าในการบรรลุวัตถุประสงค์และค่าเป้าหมายที่กำหนดไว้ในแผนพัฒนาจังหวัด)

(๙) ภารกิจขององค์กรปกครองส่วนท้องถิ่น

โครงการไม่ใช่ภารกิจขององค์กรปกครองส่วนท้องถิ่น

โครงการเป็นภารกิจขององค์กรปกครองส่วนท้องถิ่น

(๑๐) ความพร้อมของโครงการ

(๑๐.๑) พื้นที่ดำเนินโครงการ

ดำเนินการได้ทันที หมายถึง ได้ศึกษาความเหมาะสมและกำหนดพื้นที่ดำเนินการ หรือได้รับอนุญาตตามกฎหมาย และสามารถดำเนินการได้ทันที

อยู่ในระหว่างเตรียมการ หมายถึง ได้ศึกษาความเหมาะสมและกำหนดพื้นที่ดำเนินการแล้ว แต่อยู่ในระหว่างจัดเตรียมพื้นที่ หรือกำลังแก้ไขปัญหา/อุปสรรคต่าง ๆ หรือเตรียมการขออนุญาตตามกฎหมาย

อยู่ในระหว่างศึกษาความเหมาะสม และคัดเลือกพื้นที่ดำเนินการ

(๑๐.๒) แบบรูปรายการ/ แผนการปฏิบัติงาน

มี และสมบูรณ์ (ให้ระบุชื่อหน่วยงานเจ้าของรูปแบบรายการที่ใช้)

มีแต่ยังไม่สมบูรณ์ (ให้ระบุชื่อหน่วยงานเจ้าของรูปแบบรายการที่ใช้)

ไม่มี

(๑๐.๓) ความพร้อมของบุคลากร เครื่องมือ และเทคนิคการดำเนินการ

๑) บุคลากรมีประสบการณ์

ทั้งหมด บางส่วน ไม่มีประสบการณ์

๒) เครื่องมือดำเนินการ

มี พร้อมดำเนินการได้ทันที

มีบางส่วนและต้องจัดหาเพิ่มเติม

ไม่มี ต้องจัดหาเพิ่มเติม

๓) เทคนิคในการบริหารจัดการ

มีประสบการณ์สูง

มีประสบการณ์ปานกลาง

ไม่มีประสบการณ์

(๑๐.๔) ผลกระทบสิ่งแวดล้อม

ผ่านคณะกรรมการสิ่งแวดล้อมแห่งชาติแล้ว

อยู่ระหว่างการพิจารณาของคณะกรรมการสิ่งแวดล้อมแห่งชาติ

คณะกรรมการสิ่งแวดล้อมแห่งชาติยังไม่พิจารณา

(๑๐.๕) รายงานการศึกษาความเหมาะสม (FS)

- ไม่ต้องทำรายงานการศึกษา
 ต้องทำรายงานการศึกษา

(๑๑) วิธีการบริหารจัดการหรือการดูแลบำรุงรักษา เมื่อโครงการแล้วเสร็จ เพื่อให้เกิดความยั่งยืนของโครงการ (ให้ระบุหน่วยงานให้ชัดเจน) :

-

(๑๒) ปัญหา อุปสรรคและข้อจำกัด :

- ไม่มี -

แบบฟอร์มรายละเอียดจำแนกตามงบรายจ่าย (๑ ชุด : ๑ กิจกรรมหลัก)

หน่วย : บาท

งบรายจ่าย - รายการ (ทะเบียนรายการ ประเภทรายการ ของสำนักงบประมาณ)	งบประมาณ		คำชี้แจง
	พ.ศ.๒๕๖๗ (ถ้ามี)	พ.ศ. ๒๕๖๘	
จังหวัดยโสธร แผนงาน : บริหารจังหวัด ผลผลิต : การพัฒนาด้านการท่องเที่ยว โครงการ : ส่งเสริมการกีฬาเพื่อการท่องเที่ยว กิจกรรมหลัก : ส่งเสริมการกีฬาเพื่อการท่องเที่ยว “ยโสธร สपोर्टซีรี่ (YASOTHON SPORTS SERIES)” ๑. งบดำเนินงาน ๑.๑ ค่าตอบแทน ใช้สอยและวัสดุ (๑) ค่าจ้างเหมาบริการ		๑,๐๐๐,๐๐๐ ๑,๐๐๐,๐๐๐ ๑,๐๐๐,๐๐๐	- จ้างเหมาจัดกิจกรรมส่งเสริมการกีฬาเพื่อการท่องเที่ยวในพื้นที่ จังหวัดยโสธร จำนวน ๒ ครั้ง ๆ ละ ๕๐๐,๐๐๐ บาท เป็นเงิน ๑,๐๐๐,๐๐๐ บาท

แบบฟอร์มข้อมูลพื้นฐานโครงการของจังหวัด (ระดับกิจกรรมย่อย)

(๑ ชุด : ๑ กิจกรรมหลัก)
ลำดับความสำคัญ.....

ชื่อโครงการ : พัฒนาคูณภาพชีวิตเสริมสร้างครอบครัวและชุมชนสู่ความเข้มแข็งแบบพอเพียง

กิจกรรมหลัก : สร้างสัมพันธ์ภาพและวินัยเชิงบวกในครอบครัวสู่สังคม

วงเงิน ๙๔๔,๘๐๐ บาท (เก้าแสนสี่หมื่นสี่พันแปดร้อยบาทถ้วน)

ยุทธศาสตร์ชาติ : ด้านการสร้างโอกาสและความเสมอภาคทางสังคม

ประเด็นการพัฒนาของจังหวัด : ยกระดับคุณภาพชีวิต เสริมสร้างความเข้มแข็งและความมั่นคงของครอบครัว ชุมชนและสังคม

แผนงาน : ยกระดับคุณภาพชีวิตลดความเหลื่อมล้ำทางสังคมและเสริมสร้างชุมชนสู่ความเข้มแข็ง

หน่วยดำเนินการ : สำนักงานพัฒนาสังคมและความมั่นคงของมนุษย์จังหวัดยโสธร

ผู้รับผิดชอบ : นางสาวพัทธิดา กาฬสุวรรณ

ตำแหน่ง : พัฒนาสังคมและความมั่นคงของมนุษย์จังหวัดยโสธร

สถานที่ติดต่อ : สำนักงานพัฒนาสังคมและความมั่นคงของมนุษย์จังหวัดยโสธร

หมายเลขโทรศัพท์ ๐ ๔๕๗๑ ๑๕๗๙

๑. หลักการและเหตุผล

๑.๑ ที่มา : สังคมไทยมีการเปลี่ยนแปลงทางเศรษฐกิจและสังคมอย่างมาก อันเป็นผลพวงมาจากการพัฒนาประเทศ และการตื่นรับต่อสื่อของประชาชนเพื่อการดำรงชีวิต สถาบันครอบครัวไทยเป็นส่วนหนึ่งที่ถูกเชื่อมโยงเข้ากับการเปลี่ยนแปลงทางสังคมที่เกิดขึ้น การพัฒนาตามแนวคิดการพัฒนากระแสหลักให้ความสำคัญกับการสร้างความมั่นคงร่าวย หรือความเจริญเติบโตทางเศรษฐกิจ เน้นการพัฒนาแบบแบ่งแยก ส่งผลทำให้เกิดกระบวนการดึงคนออกมาจากครอบครัว แยก พ่อ แม่ ลูก ปู่ ย่า ตา ยาย ออกจากกันผลของการพัฒนาแม้จะทำให้ครอบครัวไทยมีภาวะทางเศรษฐกิจที่ดีขึ้นมีความสุขสบายทางด้านวัตถุมากขึ้น ส่งผลให้ความสัมพันธ์ภายในครอบครัวที่เคยแนบแน่นและอบอุ่นก็เริ่มเลือนหายไป เปลี่ยนแปลงเป็นความสัมพันธ์ที่ไม่แนบแน่นดังก่อน

ข้อมูลการสำรวจความเข้มแข็งของครอบครัว ประจำปี ๒๕๖๖ ของจังหวัดยโสธรจากกลุ่มครอบครัวตัวอย่าง จำนวน ๗๕๐ ครอบครัว ค่าเฉลี่ยความเข้มแข็งของครอบครัวภาพรวม ๗๓.๐๘% ลักษณะโครงสร้างครอบครัวแบ่งเป็นครอบครัวเดี่ยว ๖๗.๒๐% ครอบครัวขยาย ๓๑.๒๐% และครัวเรือนที่ไม่มีความสัมพันธ์ทางเครือญาติ ๑.๖๐% ลักษณะครอบครัวมี ๗ ลักษณะ ดังนี้

- ๑) ครอบครัวข้ามรุ่น ๓๔.๐๐% (๒๕๕ ครอบครัว)
- ๒) ครอบครัวที่มีพ่อหรือแม่เลี้ยงเดี่ยว ๙.๗๓% (๗๓ ครอบครัว)
- ๓) คู่สมรสเพศเดียวกัน ๐.๕๓% (๔ ครอบครัว)
- ๔) ครอบครัวที่มีผู้สูงอายุ ๓๒.๘๐% (๒๔๖ ครอบครัว)
- ๕) ครอบครัววัยรุ่น ๐.๙๓% (๗ ครอบครัว)
- ๖) ครอบครัวมีเด็กอายุต่ำกว่า ๖ ปี ๑๔.๖๗% (๑๑๐ ครอบครัว)
- ๗) ครัวเรือนไม่มีลักษณะดังกล่าว ๓๐.๙๓% (๒๓๒ ครอบครัว)

จากข้อมูลดังกล่าวข้างต้น พบว่า ครอบครัวข้ามรุ่นหรือครอบครัวแห่วงกลาง มีจำนวนเพิ่มมากขึ้น ครอบครัวแห่วงกลาง คือครอบครัวที่คนวัยแรงงาน หรือ พ่อแม่ ต้องออกไปทำงานต่างถิ่น แล้วต้องให้ลูกหลานอยู่กับ ปู่ ย่า ตา ยาย ที่มีช่วงวัยห่างกันอย่างมาก และครอบครัวในยุคที่โซเชียลมีเดียหรือสื่อเข้ามามีอิทธิพลส่งผลให้การใช้เวลาอยู่กับครอบครัวมีปฏิสัมพันธ์ที่ดีต่อกัน กลายเป็นต่างคนต่างอยู่มากขึ้น หรืออยู่ด้วยกันแต่คุยหรือมีปฏิสัมพันธ์กับคนในโลกดิจิทัลเสมือนจริงมากกว่าคนที่อยู่ ซึ่งทั้งหมดที่เกิดขึ้นกลายเป็นปัญหาที่ส่วนมีความเชื่อมโยงกัน ปัจจุบันสถานการณ์พัฒนาการเด็กปฐมวัยจังหวัดยโสธร ๓ ปีย้อนหลังในปี ๒๕๖๓ - ๒๕๖๖ ด้านพัฒนาการเด็ก (ข้อมูลจากสำนักงานสาธารณสุขจังหวัดยโสธร) พบว่า

๑) เด็กปฐมวัยมีการประเมินพัฒนาการเด็กปฐมวัยความครอบคลุมเด็ก ช่วงอายุ ๙, ๑๘, ๓๐, ๔๒ และ ๖๐ เดือน ร้อยละ ๙๓.๑๕, ๙๑.๘๗ และ ๙๔.๙๑

๒) พัฒนาการสงสัยล่าช้า ๒๖.๒๕, ๒๓.๗๒ และ ๒๐.๗๗ ร้อยละ ๒๐.๗๗ ตามลำดับ ได้รับการส่งเสริมกระตุ้น

และติดตามประเมินซ้ำภายใน ๓๐ วัน ร้อยละ ๙๒.๕๔, ๙๓.๑๑ และ ๙๖.๘๒ ตามลำดับ

๓) เด็กมีพัฒนาการสมวัยร้อยละ ๙๐.๖๑, ๘๙.๙๔ และ ๙๓.๙๕ ตามลำดับ

๔) ด้านโภชนาการ เด็กที่มีพัฒนาการล่าช้า และสงสัยล่าช้าส่งต่อทันที ที่ได้รับการกระตุ้นด้วยเครื่องมือ TEDA๔1 ในปี ๒๕๖๔ และ๒๕๖๕ ร้อยละ ๙๘.๖๕ และ๘๙.๘๐ จำนวน สมวัยหลังการกระตุ้น ร้อยละ ๒๗.๒๗ และ ๒๐.๐๐

๕) ผลการสำรวจสถานการณ์ระดับสติปัญญาและความฉลาดทางอารมณ์เด็กไทยชั้นประถมศึกษาปีที่ ๑

จังหวัดยโสธรปี ๒๕๖๔ พบว่า มีระดับสติปัญญาเฉลี่ยเท่ากับ ๙๗.๑๑ ค่าเป้าหมายระดับสติปัญญาเฉลี่ยเกิน ๑๐๐ เมื่อเปรียบเทียบกับค่าระดับสติปัญญา (IQ) เฉลี่ย เด็กประถมศึกษาปีที่๑ในปี พ.ศ. ๒๕๕๙ พบว่าเด็กมีระดับสติปัญญา (IQ) เฉลี่ย ๙๑.๙๔ ในปี พ.ศ.๒๕๖๔ เด็กมีระดับสติปัญญา (IQ) เพิ่มขึ้นอย่างมีนัยสำคัญ ๕.๑๘

๖) เด็กนักเรียนในจังหวัดยโสธรกลุ่มตัวอย่างที่มีความฉลาดทางอารมณ์อยู่ในเกณฑ์ ควรพัฒนา ร้อยละ ๑๒.๕ ปกติ ร้อยละ ๖๖.๖ และสูง ร้อยละ ๒๖.๙ จากการสำรวจดังกล่าว จังหวัดยโสธรยังต่ำกว่าเกณฑ์เฉลี่ยค่าปกติต่ำกว่าระดับเขตสุขภาพที่ ๑๐ และระดับประเทศ ตามลำดับ

สำนักงานพัฒนาสังคมและความมั่นคงของมนุษย์จังหวัดยโสธร ได้เล็งเห็นถึงความสำคัญต่อสภาพปัญหาที่เกิดขึ้น จึงได้จัดทำโครงการสร้างสัมพันธภาพและวินัยเชิงบวกในครอบครัวสู่สังคม เพื่อส่งเสริมสนับสนุนการสร้างความรู้ความเข้าใจแก่ศูนย์พัฒนาครอบครัวในชุมชนที่มีความใกล้ชิดคนในชุมชน รวมถึงผู้ปกครอง ในการเลี้ยงดูบุตรหลานอย่างถูกต้อง โดยจังหวัดยโสธร กำหนดประเด็นยุทธศาสตร์ที่ ๓ ยุกระดับคุณภาพชีวิต เสริมสร้างความเข้มแข็งของครอบครัวและชุมชน มีตัวชี้วัดและค่าเป้าหมายคือ ร้อยละของเด็กและเยาวชนได้รับการเรียนรู้และพัฒนาทักษะชีวิต และสถานการณ์ประเด็นเร่งด่วนของจังหวัดยโสธร ในประเด็นพัฒนาการเด็กปฐมวัย IQ EQ จากผลการสุ่มประเมินระดับเขาวนปัญญา IQ ในพื้นที่จังหวัดยโสธร แสดงถึงเขาวนปัญญาที่ต่ำกว่าเกณฑ์ปกติทั่วไป รวมถึงนโยบายกระทรวงการพัฒนาสังคมและความมั่นคงของมนุษย์ ๕x๕ ฝ่าวิกฤติประชากร โดยนายวราวุธ ศิลปอาชา รัฐมนตรีว่าการกระทรวงการพัฒนาสังคมและความมั่นคงของมนุษย์ ในด้านที่ ๒ เพิ่มคุณภาพและผลิตภาพของเด็กและเยาวชนเป็นเกณฑ์สำคัญที่หน่วยงานที่เกี่ยวข้องต้องนำมาพิจารณาในการดำเนินการเพื่อมุ่งไปสู่เป้าหมายดังกล่าว

๒. ข้อมูลทั่วไปของโครงการ

๒.๑ วัตถุประสงค์ของโครงการ :

๑. เพื่อสนับสนุนส่งเสริมให้เกิดวัฒนธรรมทักษะการเลี้ยงดูบุตรหลาน ส่งเสริมพัฒนาการและความฉลาดทางอารมณ์ ลดความรุนแรงในการเลี้ยงดูบุตรหลานในชุมชน
๒. เพื่อสนับสนุนการจัดสภาพแวดล้อมภายในและภายนอกบ้าน ในการเสริมสร้างสัมพันธภาพระหว่างชุมชน ผู้ปกครอง และบุตรหลาน
๓. เพื่อส่งเสริมสนับสนุนการฝึกทักษะการสร้างวินัยเชิงบวกของผู้ปกครอง ในการมองหาข้อดีและชมเชยเพื่อสร้างความภาคภูมิใจให้แก่บุตรหลาน สร้างทักษะการเรียนรู้และการช่วยเหลือตนเองในชีวิตประจำวันของบุตรหลาน

๒.๒ สถานภาพของโครงการ

- โครงการเดิม โครงการใหม่

๒.๓ ประเภทของโครงการ

- พัฒนา ดำเนินการตามปกติ

๒.๔ ระยะเวลาดำเนินการ : ๑ ปี เริ่มต้นปี ๒๕๖๘ สิ้นสุดปี ๒๕๖๙

๒.๕ สถานที่ดำเนินการ : พื้นที่ ๙ อำเภอ ๑ละ ๖๐ คน จำนวน ๕๔๐ คน

๓. กลุ่มเป้าหมาย และผู้มีส่วนได้ส่วนเสีย

- ๓.๑ กลุ่มเป้าหมาย : ๑. นักเรียนชั้นมัธยมต้น ชั้นมัธยมปลาย และชั้น ปวช. ในพื้นที่จังหวัดยโสธร
๒. ผู้ผ่านการบำบัดยาเสพติด และบุคคลในครอบครัว
๓. หน่วยงานภาครัฐ ภาคเอกชน และภาคประชาสังคม

๓.๒ ผู้มีส่วนได้ส่วนเสีย : -

๔. เป้าหมาย ผลลัพธ์ และผลกระทบโครงการ :

๔.๑ เป้าหมายโครงการ

- ตัวชี้วัด :**
๑. ร้อยละ ๘๕ ของผู้ปกครองกลุ่มเป้าหมายและเครือข่ายที่เกี่ยวข้อง มีทักษะในการเลี้ยงดูเด็ก ในการส่งเสริมพัฒนาการและความฉลาดทางอารมณ์
 ๒. ร้อยละ ๘๕ ของผู้ปกครองกลุ่มเป้าหมายและเครือข่ายที่เกี่ยวข้องรับทราบและมีทักษะเสริมสร้างสัมพันธภาพที่ดีระหว่างชุมชน ผู้ปกครอง และบุตรหลาน โดยใช้ทุกพื้นที่เป็นที่เรียนรู้
 ๓. ร้อยละ ๘๕ ของผู้ปกครองกลุ่มเป้าหมายและเครือข่ายที่เกี่ยวข้อง มีวินัยเชิงบวกในการมองหาข้อดีของบุตรหลาน สร้างทักษะการเรียนรู้และการช่วยเหลือตนเองในชีวิตประจำวันของบุตรหลาน
- ผลผลิต :**
๑. เกิดวัฒนธรรมทักษะการเลี้ยงดูบุตรหลาน ส่งเสริมพัฒนาการและความฉลาดทางอารมณ์ ลดความรุนแรงในการเลี้ยงดูบุตรหลานในชุมชน
 ๒. เกิดการจัดสภาพแวดล้อมภายในและภายนอกบ้าน ในการเสริมสร้างสัมพันธภาพระหว่างชุมชน ผู้ปกครอง และบุตรหลาน
 ๓. เกิดการฝึกทักษะการสร้างวินัยเชิงบวกของผู้ปกครอง ในการมองหาข้อดีและชมเชยเพื่อสร้างความภาคภูมิใจให้แก่บุตรหลาน สร้างทักษะการเรียนรู้และการช่วยเหลือตนเองในชีวิตประจำวันของบุตรหลาน

๔.๓ ผลกระทบ :

- เชิงบวก :** ๑. ผู้ปกครองกลุ่มเป้าหมายและเครือข่ายที่เกี่ยวข้องมีความสามารถในการเลี้ยงดูบุตรหลานให้มีพัฒนาการและความฉลาดทางอารมณ์ส่งผลต่อระดับสติปัญญาที่ดีของเด็ก

๒. ผู้ปกครองกลุ่มเป้าหมายและเครือข่ายที่เกี่ยวข้องมีสัมพันธภาพและสมาชิกภายในครอบครัวมีทักษะในการสื่อสารซึ่งกันและกันที่ดี

เชิงลบ : -

๕. แนวทางการดำเนินงาน

กิจกรรมย่อย	ระยะเวลาที่จะเริ่มดำเนินการ			
	ต.ค.-ธ.ค. ๖๘	ม.ค.-มี.ค. ๖๙	เม.ย.-มิ.ย. ๖๙	ก.ค.-ก.ย. ๖๙
กิจกรรมย่อยที่ ๑ : สายใยสัมพันธ์ เสริมสร้างพลังสุขทุกช่วงวัย		✓		
กิจกรรมย่อยที่ ๒ : รู้รักสร้างวินัย สายใยสัมพันธ์			✓	
กิจกรรมย่อยที่ ๓ : บทเรียนความสำเร็จ กระบวนการสร้างสายใยสัมพันธ์ เสริมพลังครอบครัว				✓

๖. วิธีการดำเนินงาน ดำเนินการเอง จ้างเหมา

๗. วงเงินของโครงการ ๙๔๔,๘๐๐ บาท (เก้าแสนสี่หมื่นสี่พันแปดร้อยบาทถ้วน)

๘. รายงานงานความสำเร็จของการดำเนินงานที่ผ่านมา -

๙. ภารกิจขององค์กรปกครองส่วนท้องถิ่น

โครงการไม่ใช่ภารกิจขององค์กรปกครองส่วนท้องถิ่น

โครงการเป็นภารกิจขององค์กรปกครองส่วนท้องถิ่น

๑๐. ความพร้อมของโครงการ

(๑๐.๑) พื้นที่ดำเนินโครงการ

ดำเนินการได้ทันที หมายถึง ได้ศึกษาความเหมาะสมและกำหนดพื้นที่ดำเนินการหรือได้รับอนุญาตตามกฎหมาย และสามารถดำเนินการได้ทันที

อยู่ในระหว่างเตรียมการ หมายถึง ได้ศึกษาความเหมาะสมและกำหนดพื้นที่ดำเนินการแล้ว แต่อยู่ในระหว่างจัดเตรียมพื้นที่ หรือกำลังแก้ไขปัญหา/อุปสรรคต่าง ๆ หรือเตรียมการขออนุญาตตามกฎหมาย

อยู่ในระหว่างศึกษาความเหมาะสม และคัดเลือกพื้นที่ดำเนินการ

(๑๐.๒) แบบรูปรายการ / แผนการปฏิบัติงาน

มี และสมบูรณ์ โดย สำนักงานพัฒนาสังคมและความมั่นคงของมนุษย์จังหวัดยโสธร

มีแต่ยังไม่สมบูรณ์ (ให้ระบุชื่อหน่วยงานเจ้าของรูปแบบรายการที่ใช้).....

ไม่มี

(๑๐.๓) ความพร้อมของบุคลากร เครื่องมือ และเทคนิคการดำเนินการ

๑) บุคลากรมีประสบการณ์ ทั้งหมด บางส่วน ไม่มีประสบการณ์

๒) เครื่องมือดำเนินการ มีพร้อมดำเนินการได้ทันที

มีบางส่วนและต้องจัดหาเพิ่มเติม

- ๓) เทคนิคในการบริหารจัดการ มีประสบการณ์สูง
 มีประสบการณ์ปานกลาง
 ไม่มีประสบการณ์

(๑๐.๔) ผลกระทบสิ่งแวดล้อม

- ผ่านคณะกรรมการสิ่งแวดล้อมแห่งชาติแล้ว
 อยู่ระหว่างการพิจารณาของคณะกรรมการสิ่งแวดล้อมแห่งชาติ
 คณะกรรมการสิ่งแวดล้อมแห่งชาติยังไม่พิจารณา

(๑๐.๕) รายงานการศึกษาความเหมาะสม (FS)

- ไม่ต้องทำรายงานการศึกษา
 ต้องทำรายงานการศึกษา

๑๑. วิธีการบริหารจัดการหรือการดูแลบำรุงรักษาเมื่อโครงการแล้วเสร็จ เพื่อให้เกิดความยั่งยืนของโครงการ :

-

๑๒. ปัญหา อุปสรรคและข้อจำกัด -

รายละเอียดจำแนกตามงบรายจ่าย (๑ ชุด : ๑ กิจกรรม)

หน่วย : บาท

งบรายจ่าย-รายการ (ทะเบียนรายการ ประเภทรายการของสำนักงบประมาณ)	งบประมาณ		คำชี้แจง
	ปี ๒๕๖๘ (ถ้ามี)	ปี ๒๕๖๙	
จังหวัดยโสธร			
<p>แผนงาน : บริหารจังหวัดและกลุ่มจังหวัด</p> <p>ผลผลิต :</p> <p>โครงการ : สร้างสัมพันธภาพและวินัยเชิงบวกในครอบครัวผู้สังคม</p> <p>กิจกรรมหลัก : สร้างสัมพันธภาพและวินัยเชิงบวกในครอบครัวผู้สังคม</p> <p>กิจกรรมย่อยที่ ๑ สายใยสัมพันธ์ เสริมสร้างพลังสุขทุกช่วงวัย</p> <p>จำนวน ๕๔๐ คน (จำนวน ๙ อำเภอๆละ ๖๐ คน)</p> <p>๑.งบดำเนินงาน</p> <p>๑.๑ ค่าตอบแทน ใช้สอยและวัสดุ</p> <p>๑.๑.๑ ค่าตอบแทน</p> <p> ค่าตอบแทนวิทยากร</p>		<p>๙๔๔,๘๐๐</p> <p>๔๒๑,๒๐๐</p> <p>๑๖๗,๔๐๐</p> <p>๑๖,๒๐๐</p> <p>๖๔,๘๐๐</p> <p>๘๖,๔๐๐</p>	<p>- ค่าตอบแทนวิทยากร จำนวน ๒๗ คน ๆ ละ ๑ ชม. ๆ ละ ๖๐๐ บาท เป็นเงิน ๑๖,๒๐๐ บาท (บรรยาย)</p> <p>- ค่าตอบแทนวิทยากร จำนวน ๓๖ คน ๆ ละ ๓ ชม. ๆ ละ ๖๐๐ บาท เป็นเงิน ๖๔,๘๐๐ บาท (กิจกรรมกลุ่ม)</p> <p>- ค่าตอบแทนวิทยากร จำนวน ๓๖ คน ๆ ละ ๔ ชม. ๆ ละ ๖๐๐ บาท เป็นเงิน ๘๖,๔๐๐ บาท (กิจกรรมกลุ่ม)</p>

งบรายจ่าย-รายการ (ทะเบียนรายการ ประเภทรายการของสำนักงบประมาณ)	งบประมาณ		คำชี้แจง
	ปี ๒๕๖๘ (ถ้ามี)	ปี ๒๕๖๙	
๑.๑.๒ ค่าใช้สอย (๑) ค่าใช้จ่ายในการสัมมนาและฝึกอบรม (๒) ค่าเบี้ยเลี้ยง ค่าเช่าที่พักและค่าพาหนะ - ค่าพาหนะ (๓) ค่าจ้างเหมาบริการ		๑๗๐,๑๐๐ ๑๐๒,๖๐๐ ๖๔,๘๐๐ ๓๗,๘๐๐ ๒๗,๐๐๐ ๒๗,๐๐๐ ๔๐,๕๐๐ ๒๗,๐๐๐ ๙,๐๐๐ ๔,๕๐๐	- ค่าอาหาร จำนวน ๕๔๐ คน ๆ ละ ๑๒๐ บาท จำนวน ๑ มื้อ เป็นเงิน ๖๔,๘๐๐ บาท - ค่าอาหารว่างและเครื่องดื่ม จำนวน ๕๔๐ คน ๆ ละ ๓๕ บาท จำนวน ๒ มื้อ เป็นเงิน ๓๗,๘๐๐ บาท - ค่าพาหนะ จำนวน ๕๔๐ คน ๆ ละ ๕๐ บาท เป็นเงิน ๒๗,๐๐๐ บาท - ค่าเอกสารประกอบการอบรม จำนวน ๕๔๐ คน ๆ ละ ๕๐ บาท เป็นเงิน ๒๗,๐๐๐ บาท - ค่าจัดและตกแต่งสถานที่ จำนวน ๙ พื้นที่ ๆ ละ ๑,๐๐๐ บาท เป็นเงิน ๙,๐๐๐ บาท - ค่าจ้างเหมาจัดทำป้ายไวนิล จำนวน ๙ ป้าย ๆ ละ ๕๐๐ บาท (๑.๒๐ เมตร x ๒.๔๐ เมตร) เป็นเงิน ๔,๕๐๐ บาท

งบรายจ่าย-รายการ (ทะเบียนรายการ ประเภทรายการของสำนักงบประมาณ)	งบประมาณ		คำชี้แจง
	ปี ๒๕๖๘ (ถ้ามี)	ปี ๒๕๖๙	
(๒) ค่าเบี้ยเลี้ยง ค่าเช่าที่พักและค่าพาหนะ - ค่าพาหนะ		๒๗,๐๐๐ ๒๗,๐๐๐	- ค่าพาหนะ จำนวน ๕๔๐ คน ๆ ละ ๕๐ บาท เป็นเงิน ๒๗,๐๐๐ บาท
(๓) ค่าจ้างเหมาบริการ		๔๐,๕๐๐ ๒๗,๐๐๐	- ค่าเอกสารประกอบการอบรม จำนวน ๕๔๐ คน ๆ ละ ๕๐ บาท เป็นเงิน ๒๗,๐๐๐ บาท
		๙,๐๐๐	- ค่าจัดและตกแต่งสถานที่ จำนวน ๙ ครั้ง ๆ ละ ๑,๐๐๐ บาท เป็นเงิน ๙,๐๐๐ บาท
		๔,๕๐๐	- ค่าจ้างเหมาจัดทำป้ายไวนิล จำนวน ๙ ป้าย ๆ ละ ๕๐๐ บาท (๑.๒๐ เมตร x ๒.๔๐ เมตร) เป็นเงิน ๔,๕๐๐ บาท
๑.๑.๓ ค่าวัสดุ		๔๐,๕๐๐ ๒๗,๐๐๐	- ค่าวัสดุ
(๑) ค่าน้ำมันเชื้อเพลิง		๑๓,๕๐๐	- ค่าน้ำมันเชื้อเพลิง จำนวน ๑๓,๕๐๐ บาท

งบรายจ่าย-รายการ (ทะเบียนรายการ ประเภทรายการของสำนักงบประมาณ)	งบประมาณ		คำชี้แจง
	ปี ๒๕๖๘ (ถ้ามี)	ปี ๒๕๖๙	
<p>กิจกรรมย่อยที่ ๓ บทเรียนความสำเร็จ กระบวนการสร้าง สายใยสัมพันธ์ เสริมพลังครอบครัว จำนวน ๑๐๐ คน</p> <p>๑.งบดำเนินงาน</p> <p>๑.๑ ค่าตอบแทน ใช้สอยและวัสดุ</p> <p>๑.๑.๑ ค่าตอบแทน</p> <p> ค่าตอบแทนวิทยากร</p> <p>๑.๑.๒ ค่าใช้สอย</p> <p> (๑) ค่าใช้จ่ายในการสัมมนาและฝึกอบรม</p> <p> (๒) ค่าเบี้ยเลี้ยง ค่าเช่าที่พักและค่าพาหนะ</p>		<p>๑๖๗,๒๐๐</p> <p>๒๕,๒๐๐</p> <p>๑,๒๐๐</p> <p>๒๔,๐๐๐</p> <p>๑๓๑,๐๐๐</p> <p>๒๘,๐๐๐</p> <p>๑๐,๐๐๐</p> <p>๒๕,๐๐๐</p> <p>๒๕,๐๐๐</p>	<p>- ค่าตอบแทนวิทยากร จำนวน ๒ คน ๆ ละ ๑ ชม. ๆ ละ ๖๐๐ บาท เป็นเงิน ๑,๒๐๐ บาท (บรรยาย)</p> <p>- ค่าตอบแทนวิทยากร จำนวน ๑๐ คน ๆ ละ ๔ ชม. ๆ ละ ๖๐๐ บาท เป็นเงิน ๒๔,๐๐๐ บาท (กิจกรรมกลุ่ม)</p> <p>- ค่าอาหาร จำนวน ๑๐๐ คน ๆ ละ ๒๘๐ บาท จำนวน ๑ มื้อ เป็นเงิน ๒๘,๐๐๐ บาท</p> <p>- ค่าอาหารว่างและเครื่องดื่ม จำนวน ๑๐๐ คน ๆ ละ ๕๐ บาท จำนวน ๒ มื้อ เป็นเงิน ๑๐,๐๐๐ บาท</p> <p>- ค่าพาหนะ จำนวน ๑๐๐ คน ๆ ละ ๒๕๐ บาท เป็นเงิน ๒๕,๐๐๐ บาท</p>

งบรายจ่าย-รายการ (ทะเบียนรายการ ประเภทรายการของสำนักงบประมาณ)	งบประมาณ		คำชี้แจง
	ปี ๒๕๖๘ (ถ้ามี)	ปี ๒๕๖๙	
(๓) ค่าจ้างเหมาบริการ		๖๘,๐๐๐	
		๕,๐๐๐	- ค่าเอกสารประกอบการอบรม จำนวน ๑๐๐ คน ๆ ละ ๕๐ บาท เป็นเงิน ๕,๐๐๐ บาท
		๒๕,๐๐๐	- ค่าจัดทำคู่มือ จำนวน ๑๐๐ เล่ม ภายในวงเงิน ๒๕,๐๐๐ บาท (สรุปสร้างต้นแบบ)
		๒๐,๐๐๐	- ค่าจัดทำรูปเล่ม จำนวน ๑๕ เล่ม (สรุปสร้างแบบฝึก)
		๑๘,๐๐๐	- ค่าจัดและตกแต่งนิทรรศการ จำนวน ๙ บูธ ๆ ละ ๒,๐๐๐ บาท เป็นเงิน ๑๘,๐๐๐ บาท
๑.๑.๓ ค่าวัสดุ		๑๑,๐๐๐	
(๑) ค่าวัสดุ		๙,๐๐๐	- ค่าวัสดุ
(๒) ค่าน้ำมันเชื้อเพลิง		๒,๐๐๐	- ค่าน้ำมันเชื้อเพลิง จำนวน ๒,๐๐๐ บาท

แบบฟอร์มข้อมูลพื้นฐานโครงการของจังหวัด (ระดับกิจกรรมย่อย)

(๑ ชุด : ๑ กิจกรรมหลัก)

ลำดับความสำคัญ.....

ชื่อโครงการ : ส่งเสริมพระพุทธศาสนาเพื่อพัฒนาคุณภาพชีวิต

กิจกรรมหลัก : สร้างอาคารเอนกประสงค์พร้อมครุภัณฑ์ เสริมสร้างพัฒนาแหล่งท่องเที่ยวทางด้านศาสนา ศิลปะและวัฒนธรรม จังหวัดยโสธร ประจำปีงบประมาณ พ.ศ.๒๕๖๙

วงเงิน ๑๕,๐๐๐,๐๐๐ บาท (สิบห้าล้านบาทถ้วน)

ยุทธศาสตร์ชาติ : ด้านการพัฒนาและเสริมสร้างศักยภาพทรัพยากรมนุษย์

ประเด็นการพัฒนาของจังหวัด : ยกระดับคุณภาพชีวิต เสริมสร้างความเข้มแข็งและความมั่นคงของครอบครัว ชุมชน และสังคม

แผนงาน : ยกระดับคุณภาพชีวิตลดความเหลื่อมล้ำทางสังคมและเสริมสร้างชุมชนสู่ความเข้มแข็ง

หน่วยดำเนินการ : สำนักงานพระพุทธศาสนาจังหวัดยโสธร

ผู้รับผิดชอบ : นางรติรัตน์ โกติรัมย์ ตำแหน่ง : นักวิชาการศาสนาชำนาญการพิเศษ

สถานที่ติดต่อ สำนักงานพระพุทธศาสนาจังหวัดยโสธร หมายเลขโทรศัพท์ ๐ ๔๕๗๑ ๕๔๗๗

(๑) หลักการและเหตุผล

(๑.๑) ที่มา : ด้วยนโยบายของรัฐบาลปัจจุบัน ให้แนวทางในการปฏิบัติราชการ โดยมีนโยบายให้ทุกส่วนราชการต้องปฏิบัติตามแบบบูรณาการกันทุกภาคส่วน จังหวัดยโสธรจึงกำชับให้ทุกส่วนราชการดำเนินงานใดที่มีลักษณะเดียวกันต้องบูรณาการร่วมกันในทุกๆด้าน ซึ่งทุกภาคส่วนได้ถือปฏิบัติอย่างเคร่งครัด ทั้งด้านการจัดกิจกรรม งบประมาณ สถานที่ และจังหวัดยโสธรยังขาดสถานที่จัดกิจกรรมสำคัญของจังหวัด หากแต่ได้รับการสนับสนุนจากคณะสงฆ์จังหวัดยโสธรอย่างดีตลอดมา คือ การอนุเคราะห์ให้ใช้สถานที่ของวัดมหาธาตุ (พระอารามหลวง) ในการจัดกิจกรรมสำคัญในทางศาสนา และรัฐพิธีสำคัญของทางราชการ ล้วนประกอบพิธีในวัดมหาธาตุ ทั้งสิ้น ตั้งแต่เริ่มก่อตั้งจังหวัดยโสธรมาจนถึงปัจจุบัน เมื่อสภาพบริบทบ้านเมืองเปลี่ยนแปลงมีจำนวนประชากรมากขึ้น ความเจริญของเมืองมีมากขึ้น สถานที่ดังกล่าว จึงไม่เพียงพอต่อการใช้ประกอบพิธีต่างๆ

(๑.๒) สรุปสาระสำคัญ

สภาพปัญหา / ความต้องการ : สำนักงานพระพุทธศาสนาจังหวัดยโสธร ได้เล็งเห็นความสำคัญในสถานที่ดังกล่าวได้เขียนโครงการสร้างอาคารเอนกประสงค์พร้อมครุภัณฑ์ วัดมหาธาตุ พระอารามหลวง ตำบลในเมือง อำเภอเมืองยโสธร จังหวัดยโสธร เพื่อเป็นการสืบทอดวัฒนธรรมและประเพณีทางศาสนา เพื่อให้คนในชุมชนและคนรุ่นใหม่ได้เข้าใจและรับรู้ความสำคัญของการอนุรักษ์ และพัฒนาวัฒนธรรมท้องถิ่นอย่างถูกต้อง เนื่องจากวัดมหาธาตุ พระอารามหลวง เป็นสถานที่สำคัญในการประกอบพิธีกรรมทางพระพุทธศาสนา และยังเป็นสถานที่สำคัญของจังหวัดยโสธร ที่ใช้ประกอบรัฐพิธีสำคัญต่างๆ สร้างสังคมให้มีความสุขและมั่นคง ทางศาสนาและวัฒนธรรมของชุมชน ทำให้คน ในชุมชนมีมาตรฐานของจรรยาบรรณสร้างค่านิยมที่เดียวกัน สร้างสิ่งที่มีคุณค่าทางวัฒนธรรมให้กับชุมชนเกิดสัมพันธ์ภาพอันดีกับส่วนราชการ โดยเริ่มจากการเสริมสร้างความศรัทธาและความเคารพต่อพระพุทธศาสนา

ความเร่งด่วน : โครงการสร้างอาคารเอนกประสงค์วัดมหาธาตุ พระอารามหลวง ตั้งแต่เริ่มก่อตั้งจังหวัดยโสธรมาจนถึงปัจจุบัน เมื่อสภาพบริบทบ้านเมืองเปลี่ยนแปลงมีจำนวนประชากรเพิ่มมากขึ้น ความเจริญของเมืองมีมากขึ้น สถานที่ดังกล่าว จึงไม่เพียงพอต่อการใช้ประกอบพิธีต่างๆ และเป็นศูนย์รวมในการจัดกิจกรรมสำคัญ ๆ ของจังหวัดยโสธร นอกจากนี้ยังเป็นที่ตั้งของพระธาตุพระอานนท์ ซึ่งเป็นแหล่งท่องเที่ยวทางด้านศาสนา ศิลปะ วัฒนธรรมที่สำคัญของจังหวัดยโสธร

(๒) ข้อมูลทั่วไปของโครงการ**(๒.๑) วัตถุประสงค์ของโครงการ :**

๑. เพื่อจัดสร้างอาคารอเนกประสงค์ วัดมหาธาตุ พระอารามหลวง อำเภอเมืองยโสธร จังหวัดยโสธร

๒. เพื่อรองรับการให้บริการแก่ประชาชน องค์กร หน่วยงานราชการต่างๆ อย่างเพียงพอในการดำเนินการจัดกิจกรรมและเชื่อมโยงการท่องเที่ยวทางด้านศาสนา ศิลปะและวัฒนธรรม

๓. เพื่อเป็นสถานที่ในการจัดกิจกรรมของส่วนราชการและคณะสงฆ์ของจังหวัดยโสธร

(๒.๒) สถานภาพของโครงการ

โครงการเดิม โครงการใหม่

(๒.๓) ประเภทของโครงการ

พัฒนา ดำเนินการปกติ

(๒.๔) ระยะเวลาดำเนินโครงการ ๑ ปี เริ่มต้นปี ๒๕๖๘ สิ้นสุดปี ๒๕๖๙

(๒.๕) สถานที่ดำเนินโครงการ : วัดมหาธาตุพระอารามหลวงจังหวัดยโสธร

(๓) กลุ่มเป้าหมาย และผู้มีส่วนได้ส่วนเสีย

(๓.๑) กลุ่มเป้าหมาย : ประชาชน และส่วนราชการจังหวัดยโสธร

(๓.๒) ผู้มีส่วนได้ส่วนเสีย : วัดมหาธาตุพระอารามหลวงจังหวัดยโสธร

(๔) เป้าหมาย ผลลัพธ์ และผลกระทบโครงการ**(๔.๑) เป้าหมายโครงการ**

ตัวชี้วัด : สร้างอาคารอเนกประสงค์เสร็จสมบูรณ์

(๔.๒) ผลผลิต : ได้อาคารอเนกประสงค์ชั้นเดียว ขนาดกว้าง ๒๐ เมตร x ยาว ๒๕ เมตร จำนวน ๑ หลัง

(๔.๓) ผลลัพธ์ : อาคารอเนกประสงค์ให้วัดมหาธาตุเป็นสถานที่ที่ชุมชนสามารถมารวมตัวกันในการเรียนรู้ส่งเสริม อนุรักษ์ และพัฒนา ศาสนา ศิลปะ และวัฒนธรรม ซึ่งช่วยสร้างความเข้มแข็งในทางศาสนาและวัฒนธรรมของประชาชนในพื้นที่

(๔.๔) ผลกระทบ :

เชิงบวก : ประชาชน ส่วนราชการ องค์กรภาคเอกชน คณะสงฆ์จังหวัดยโสธรมีสถานที่ในการจัดกิจกรรมต่างๆที่เหมาะสม และเพียงพอแก่จำนวนผู้รับบริการ

เชิงลบ : ไม่มี

(๕) แนวทางการดำเนินงาน

กิจกรรมย่อย	ระยะเวลาที่จะเริ่มดำเนินการ			
	ต.ค. - ธ.ค. ๖๘	ม.ค. - มี.ค. ๖๙	เม.ย. - มิ.ย. ๖๙	ก.ค. - ก.ย. ๖๙
๑. สร้างอาคารอเนกประสงค์พร้อมครุภัณฑ์ เสริมสร้างพัฒนาแหล่งท่องเที่ยวทางด้าน ศาสนา ศิลปะและวัฒนธรรม จังหวัดยโสธร ประจำปีงบประมาณ พ.ศ.๒๕๖๙	✓	✓	✓	✓

- (๖) วิธีการดำเนินงาน ดำเนินการเอง จ้างเหมา
- (๗) วงเงินของโครงการ จำนวน ๑๕,๐๐๐,๐๐๐ บาท (สิบห้าล้านบาทถ้วน)
- (๘) รายงานความสำเร็จของการดำเนินงานที่ผ่านมา -
- (๙) ภารกิจขององค์กรปกครองส่วนท้องถิ่น
- โครงการไม่ใช่ภารกิจขององค์กรปกครองส่วนท้องถิ่น
- โครงการเป็นภารกิจขององค์กรปกครองส่วนท้องถิ่น (ต้องมีเหตุผลความจำเป็นและเกินศักยภาพขององค์กรปกครองส่วนท้องถิ่น)
- (๑๐) ความพร้อมของโครงการ
- (๑๐.๑) พื้นที่ดำเนินโครงการ
- ดำเนินการได้ทันที หมายถึง ได้ศึกษาความเหมาะสมและกำหนดพื้นที่ดำเนินการหรือได้รับอนุญาตตามกฎหมาย และสามารถดำเนินการได้ทันที
- อยู่ในระหว่างเตรียมการ หมายถึง ได้ศึกษาความเหมาะสมและกำหนดพื้นที่ดำเนินการแล้ว แต่อยู่ในระหว่างจัดเตรียมพื้นที่ หรือกำลังแก้ไขปัญหา / อุปสรรคต่างๆ หรือเตรียมการขออนุญาตตามกฎหมาย
- อยู่ในระหว่างศึกษาความเหมาะสม และคัดเลือกพื้นที่ดำเนินการ
- (๑๐.๒) แบบรูปรายการ/ แผนการปฏิบัติงาน
- มี และสมบูรณ์ (ให้ระบุชื่อหน่วยงานเจ้าของรูปแบบรายการที่ใช้).....
- มีแต่ยังไม่สมบูรณ์ (ให้ระบุชื่อหน่วยงานเจ้าของรูปแบบรายการที่ใช้).....
- ไม่มี
- (๑๐.๓) ความพร้อมของบุคลากร เครื่องมือ และเทคนิคการดำเนินการ
- ๑) บุคลากรมีประสบการณ์ ทั้งหมด บางส่วน ไม่มีประสบการณ์
- ๒) เครื่องมือดำเนินการ มีพร้อมดำเนินการได้ทันที
- มีบางส่วนและต้องจัดหาเพิ่มเติม
- ไม่มี ต้องจัดหาเพิ่มเติม
- ๓) เทคนิคในการบริหารจัดการ มีประสบการณ์สูง
- มีประสบการณ์ปานกลาง
- ไม่มีประสบการณ์
- (๑๐.๔) ผลกระทบสิ่งแวดล้อม
- ผ่านคณะกรรมการสิ่งแวดล้อมแห่งชาติแล้ว
- อยู่ระหว่างการพิจารณาของคณะกรรมการสิ่งแวดล้อมแห่งชาติ
- คณะกรรมการสิ่งแวดล้อมแห่งชาติยังไม่พิจารณา
- (๑๐.๕) รายงานการศึกษาความเหมาะสม (FS)
- ไม่ต้องทำรายงานการศึกษา
- ต้องทำรายงานการศึกษา
- (๑๑) วิธีการบริหารจัดการหรือการดูแลบำรุงรักษา เมื่อโครงการแล้วเสร็จ เพื่อให้เกิดความยั่งยืนของโครงการ : ส่งมอบอาคารอเนกประสงค์ให้เป็นกรรมสิทธิ์ของวัดมหาธาตุ พระอารามหลวง จังหวัดยโสธร
- (๑๒) ปัญหา อุปสรรคและข้อจำกัด : -

รายละเอียดจำแนกตามงบรายจ่าย (๑ ชุด : ๑ กิจกรรม)

หน่วย : บาท

งบรายจ่าย-รายการ (ทะเบียนรายการ ประเภทรายการของสำนักงบประมาณ)	งบประมาณ		ค่าใช้จ่าย
	ปี ๒๕๖๘ (ถ้ามี)	ปี ๒๕๖๙	
จังหวัดยโสธร			
<p>แผนงาน : บริหารจังหวัดและกลุ่มจังหวัด</p> <p>ผลผลิต : พัฒนาด้านสังคม</p> <p>โครงการ : ส่งเสริมพระพุทธศาสนาเพื่อพัฒนาคุณภาพชีวิต</p> <p>กิจกรรมหลักที่ ๑ : สร้างอาคารอเนกประสงค์พร้อม</p> <p>ครุภัณฑ์ เสริมสร้างพัฒนาแหล่งท่องเที่ยวทางด้านศาสนา</p> <p>ศิลปะและวัฒนธรรม จังหวัดยโสธร ประจำปีงบประมาณ</p> <p>พ.ศ.๒๕๖๙</p> <p>๑.งบลงทุน</p> <p>๑.๑ ค่าที่ดินและสิ่งก่อสร้าง</p> <p>(๑) ราคาต่อหน่วยสูงกว่า ๑๐ ล้านบาท</p>		๑๕,๐๐๐,๐๐๐	
		๑๕,๐๐๐,๐๐๐	- สร้างอาคารอเนกประสงค์พร้อมครุภัณฑ์ เสริมสร้างพัฒนาแหล่งท่องเที่ยวทางด้านศาสนา ศิลปะและวัฒนธรรม จังหวัดยโสธร ประจำปีงบประมาณ พ.ศ. ๒๕๖๙ งบประมาณ ๑๕,๐๐๐,๐๐๐ บาท

แบบฟอร์มข้อมูลพื้นฐานโครงการของจังหวัด (ระดับกิจกรรมย่อย)

(๑ ชุด : ๑ กิจกรรมหลัก)

ลำดับความสำคัญ.....

ชื่อโครงการ : ส่งเสริมพระพุทธศาสนาเพื่อพัฒนาคุณภาพชีวิต

กิจกรรมหลัก : ส่งเสริมการปฏิบัติธรรมเพื่อพัฒนาคุณภาพชีวิตครอบครัวอบอุ่นด้วยพระธรรม

วงเงิน ๒๕๙,๕๐๐ บาท (สองแสนห้าหมื่นเก้าพันห้าร้อยบาทถ้วน)

ยุทธศาสตร์ชาติ : ด้านการพัฒนาและเสริมสร้างศักยภาพทรัพยากรมนุษย์

ประเด็นการพัฒนาของจังหวัด : ยกระดับคุณภาพชีวิต เสริมสร้างความเข้มแข็งและความมั่นคงของครอบครัว ชุมชน และสังคม

แผนงาน : ยกระดับคุณภาพชีวิตลดความเหลื่อมล้ำทางสังคมและเสริมสร้างชุมชนสู่ความเข้มแข็ง

หน่วยดำเนินการ : สำนักงานพระพุทธศาสนาจังหวัดยโสธร

ผู้รับผิดชอบ : นางรติรัตน์ โกติรัมย์ ตำแหน่ง : นักวิชาการศาสนาชำนาญการพิเศษ

สถานที่ติดต่อ สำนักงานพระพุทธศาสนาจังหวัดยโสธร หมายเลขโทรศัพท์ ๐ ๔๕๗๑ ๕๔๗๗

(๑) หลักการและเหตุผล

(๑.๑) ที่มา : (ระบุ เช่น มติ ครม. นโยบายรัฐบาล ยุทธศาสตร์ชาติแผนพัฒนาเศรษฐกิจและสังคมแห่งชาติ แผนพัฒนาภาค แผนพัฒนาจังหวัด)

ด้วยในปัจจุบันประเทศไทยกำลังเผชิญกับสภาพปัญหาทางสังคมที่เกิดค่านิยมที่ได้รับผลกระทบมาจากหลายด้านและสถานการณ์ของโลกที่เปลี่ยนแปลงอย่างรวดเร็ว ทั้งด้านสื่อสารมวลชน เทคโนโลยีสารสนเทศ ทูมมนุษย์ของประเทศไทย และยังมีปัญหาในด้านคุณภาพคนในแต่ละช่วงวัย คนไทยจำนวนไม่น้อยยังไม่สามารถคัดกรองและเลือกรับได้อย่างเหมาะสม ส่งผลต่อวิกฤตค่านิยม ทศนคติ พฤติกรรมในการดำเนินชีวิต ทำให้คุณธรรม จริยธรรมลดลง โดยเฉพาะเด็กและเยาวชน เนื่องจากวิถีชีวิตและสภาพสังคมที่เปลี่ยนไป ปัญหาดังกล่าวจึงนำไปสู่การพัฒนาสังคมในแผนพัฒนาเศรษฐกิจและสังคมแห่งชาติอย่างต่อเนื่องตามกรอบยุทธศาสตร์ชาติ เพื่อเตรียมความพร้อมคน สังคม และคนเป็นศูนย์กลางในการพัฒนา โดยใช้แนวทางปรับเปลี่ยนค่านิยมให้มีคุณธรรม จริยธรรม มีวินัย จิตสาธารณะ และพฤติกรรมที่พึงประสงค์ เช่น ส่งเสริมกิจกรรมการปฏิบัติธรรม สอดแทรกคุณธรรม จริยธรรม ความมีระเบียบวินัย

สำนักงานพระพุทธศาสนาจังหวัดยโสธร จึงจัดโครงการส่งเสริมการปฏิบัติธรรมเพื่อพัฒนาคุณภาพชีวิตครอบครัวอบอุ่นด้วยพระธรรม ประจำปีงบประมาณ พ.ศ. ๒๕๖๘ ขึ้น มุ่งหวังให้การปฏิบัติตามหลักธรรมพระพุทธศาสนาช่วยขัดเกลาจิตใจให้เป็นผู้ประพฤติดี มีคุณธรรม มีความรักความสามัคคี สามารถอยู่ร่วมกันได้อย่างปกติสุข อันจะนำไปสู่การพัฒนาที่ยั่งยืนของสังคมต่อไป

(๑.๒) สรุปสาระสำคัญ

สภาพปัญหา / ความต้องการ : ปัญหาในด้านคุณภาพคนในแต่ละช่วงวัย คนไทยจำนวนไม่น้อยยังไม่สามารถคัดกรองและเลือกรับได้อย่างเหมาะสม ส่งผลต่อวิกฤตค่านิยม ทศนคติ พฤติกรรมในการดำเนินชีวิต ทำให้คุณธรรม จริยธรรมลดลง โดยเฉพาะเด็กและเยาวชน เนื่องจากวิถีชีวิตและสภาพสังคมที่เปลี่ยนไป

(๒) ข้อมูลทั่วไปของโครงการ**(๒.๑) วัตถุประสงค์ของโครงการ :**

๑. เพื่อพัฒนาคุณภาพชีวิตของพุทธศาสนิกชน
๒. เพื่อการพัฒนาจิตใจโดยนำหลักธรรมคำสอนทางพระพุทธศาสนามาประยุกต์ใช้ในการดำรงชีวิตได้อย่างมีคุณภาพ มั่นคง และยั่งยืน

(๒.๒) สถานภาพของโครงการ

- โครงการเดิม โครงการใหม่

(๒.๓) ประเภทของโครงการ

- พัฒนา ดำเนินการปกติ

(๒.๔) ระยะเวลาดำเนินโครงการ ๑ ปี เริ่มต้นปี ๑ ตุลาคม ๒๕๖๘ สิ้นสุดปี ๓๐ กันยายน ๒๕๖๙**(๒.๕) สถานที่ดำเนินโครงการ : (ระบุพื้นที่ดำเนินการ เช่น อำเภอ ตำบล หมู่บ้าน เป็นต้น)**

สำนักปฏิบัติธรรมประจำจังหวัดยโสธร

(๓) กลุ่มเป้าหมาย และผู้มีส่วนได้ส่วนเสีย

(๓.๑) กลุ่มเป้าหมาย : นักเรียน นักศึกษา เยาวชน

(๓.๒) ผู้มีส่วนได้ส่วนเสีย : นักเรียน นักศึกษา ครูอาจารย์ ผู้ปกครอง และประชาชน

(๔) เป้าหมาย ผลลัพธ์ และผลกระทบโครงการ**(๔.๑) เป้าหมายโครงการ**

ตัวชี้วัด : นักเรียน นักศึกษา เยาวชน จำนวน ๒๕๐ คน / ๒ รุ่นๆ ละ ๓ วัน

(๔.๒) ผลผลิต : นักเรียน นักศึกษา เยาวชน เข้าร่วมโครงการ จำนวน ๒๕๐ คน

(๔.๓) ผลลัพธ์ : นักเรียน นักศึกษา เยาวชน เข้าร่วมโครงการ จำนวน ๒๕๐ คน

(๔.๔) ผลกระทบ :

เชิงบวก : นักเรียน นักศึกษา เยาวชน เข้าร่วมโครงการ

เชิงลบ : ไม่มี

(๕) แนวทางการดำเนินงาน

(แสดงรายละเอียดกิจกรรมที่จะทำภายใต้โครงการที่จังหวัด/กลุ่มจังหวัด เสนอขอ และทำเครื่องหมาย ✓ ลงในช่องระยะเวลาที่จะเริ่มดำเนินงานของแต่ละกิจกรรมสำคัญด้วย)

กิจกรรมย่อย	ระยะเวลาที่จะเริ่มดำเนินการ			
	ต.ค. - ธ.ค.	ม.ค. - มี.ค.	เม.ย. - มิ.ย.	ก.ค. - ก.ย.
	๖๘	๖๙	๖๙	๖๙
๑. ส่งเสริมการปฏิบัติธรรมเพื่อพัฒนาคุณภาพชีวิตครอบครัวอบอุ่นด้วยพระธรรมงบประมาณ ๒๕๙,๕๐๐ บาท (สองแสนห้าหมื่นห้าพันห้าร้อยบาทถ้วน)	✓	✓	✓	✓

- (๖) วิธีการดำเนินงาน ดำเนินการเอง จ้างเหมา
- (๗) วงเงินของโครงการ จำนวน ๒๕๙,๕๐๐ บาท (สองแสนห้าหมื่นเก้าพันห้าร้อยบาทถ้วน)
- (๘) รายงานความสำเร็จของการดำเนินงานที่ผ่านมา -
- (๙) ภารกิจขององค์กรปกครองส่วนท้องถิ่น
- โครงการไม่ใช่ภารกิจขององค์กรปกครองส่วนท้องถิ่น
- โครงการเป็นภารกิจขององค์กรปกครองส่วนท้องถิ่น (ต้องมีเหตุผลความจำเป็นและเกินศักยภาพขององค์กรปกครองส่วนท้องถิ่น)
- (๑๐) ความพร้อมของโครงการ
- (๑๐.๑) พื้นที่ดำเนินโครงการ
- ดำเนินการได้ทันที หมายถึง ได้ศึกษาความเหมาะสมและกำหนดพื้นที่ดำเนินการหรือได้รับอนุญาตตามกฎหมาย และสามารถดำเนินการได้ทันที
- อยู่ในระหว่างเตรียมการ หมายถึง ได้ศึกษาความเหมาะสมและกำหนดพื้นที่ดำเนินการแล้ว แต่อยู่ในระหว่างจัดเตรียมพื้นที่ หรือกำลังแก้ไขปัญหา / อุปสรรคต่างๆ หรือเตรียมการขออนุญาตตามกฎหมาย
- อยู่ในระหว่างศึกษาความเหมาะสม และคัดเลือกพื้นที่ดำเนินการ
- (๑๐.๒) แบบรูปรายการ/ แผนการปฏิบัติงาน
- มี และสมบูรณ์ (ให้ระบุชื่อหน่วยงานเจ้าของรูปแบบรายการที่ใช้).....
- มีแต่ยังไม่สมบูรณ์ (ให้ระบุชื่อหน่วยงานเจ้าของรูปแบบรายการที่ใช้).....
- ไม่มี
- (๑๐.๓) ความพร้อมของบุคลากร เครื่องมือ และเทคนิคการดำเนินการ
- ๑) บุคลากรมีประสบการณ์ ทั้งหมด บางส่วน ไม่มีประสบการณ์
- ๒) เครื่องมือดำเนินการ มีพร้อมดำเนินการได้ทันที
- มีบางส่วนและต้องจัดหาเพิ่มเติม
- ไม่มี ต้องจัดหาเพิ่มเติม
- ๓) เทคนิคในการบริหารจัดการ มีประสบการณ์สูง
- มีประสบการณ์ปานกลาง
- ไม่มีประสบการณ์
- (๑๐.๔) ผลกระทบสิ่งแวดล้อม
- ผ่านคณะกรรมการสิ่งแวดล้อมแห่งชาติแล้ว
- อยู่ระหว่างการพิจารณาของคณะกรรมการสิ่งแวดล้อมแห่งชาติ
- คณะกรรมการสิ่งแวดล้อมแห่งชาติยังไม่พิจารณา
- (๑๐.๕) รายงานการศึกษาความเหมาะสม (FS)
- ไม่ต้องทำรายงานการศึกษา
- ต้องทำรายงานการศึกษา
- (๑๑) วิธีการบริหารจัดการหรือการดูแลบำรุงรักษา เมื่อโครงการแล้วเสร็จ เพื่อให้เกิดความยั่งยืนของโครงการ : ส่งเสริมการปฏิบัติธรรมเพื่อพัฒนาคุณภาพชีวิตครอบครัวอบอุ่นด้วยพระธรรม
- (๑๒) ปัญหา อุปสรรคและข้อจำกัด : -

ประโยชน์ของโครงการ/กิจกรรมที่คาดว่าจะได้รับ : ส่งเสริมการปฏิบัติธรรมเพื่อพัฒนาคุณภาพชีวิตครอบครัว
อบอุ่นด้วยพระธรรม

๑. นักเรียน นักศึกษา ครูอาจารย์ ผู้ปกครอง และประชาชน สามารถใช้มิติทางพระพุทธศาสนา
โดยเฉพาะหลักของศีล ๕ เป็นกรอบในการดำเนินชีวิต โดยผ่านการอบรมปฏิบัติธรรมร่วมกัน

๒. นักเรียน นักศึกษา ครูอาจารย์ ผู้ปกครอง และประชาชน สามารถนำหลักธรรมคำสอนทาง
พระพุทธศาสนาไปปรับใช้ในชีวิตประจำวัน อันจะส่งผลให้นักเรียน นักศึกษา ครูอาจารย์ ผู้ปกครอง และ
ประชาชน เกิดภูมิคุ้มกันต่ออบายมุขทุกประเภท

๓. ผู้ได้รับการอบรมสามารถนำหลักธรรมคำสอนทางพระพุทธศาสนาโดยเฉพาะหลักของศีล ๕
ไปประยุกต์ใช้ในชีวิตประจำวัน เกิดความสงบสุขร่มเย็นในสถาบันครอบครัว ชุมชน และสังคม

๔. สังคมไทยเป็นสังคมมีคุณธรรม มีความสามัคคี มีความสงบสุขร่มเย็นด้วยหลักธรรม
ทางพระพุทธศาสนา

รายละเอียดจำแนกตามงบรายจ่าย (๑ ชุด : ๑ กิจกรรม)

หน่วย : บาท

งบรายจ่าย-รายการ (ทะเบียนรายการ ประเภทรายการของสำนักงบประมาณ)	งบประมาณ		คำชี้แจง
	ปี ๒๕๖๘ (ถ้ามี)	ปี ๒๕๖๙	
จังหวัดยโสธร			
<p>แผนงาน : บริหารจังหวัดและกลุ่มจังหวัด</p> <p>ผลผลิต :</p> <p>โครงการ : ส่งเสริมพระพุทธศาสนาเพื่อพัฒนาคุณภาพชีวิต</p> <p>กิจกรรมหลักที่ ๑ : ส่งเสริมการปฏิบัติธรรมเพื่อพัฒนาคุณภาพชีวิตครอบครัวอบอุ่นด้วยพระธรรม</p> <p>๑.งบดำเนินงาน</p> <p>๑.๑ ค่าตอบแทน ใช้สอยและวัสดุ</p> <p>๑.๑.๑ ค่าตอบแทน</p> <p>(๑) ค่าตอบแทนวิทยากร (สัมมนาและฝึกอบรม)</p> <p>๑.๑.๒ ค่าใช้สอย</p> <p>(๑) ค่าใช้จ่ายในการสัมมนาและฝึกอบรม</p> <p>(๒) ค่าเบี้ยเลี้ยง ค่าเช่าที่พักและค่าพาหนะ</p> <p>(๓) ค่าจ้างเหมาบริการ</p>		<p>๒๕๙,๕๐๐</p> <p>๔๓,๒๐๐</p> <p>๔๓,๒๐๐</p> <p>๒๑๕,๐๐๐</p> <p>๗๕,๐๐๐</p> <p>๕๒,๕๐๐</p> <p>๕๐,๐๐๐</p> <p>๖,๐๐๐</p> <p>๑๔,๐๐๐</p>	<p>- ค่าตอบแทนวิทยากรจำนวน ๒ รุ่น ๆ ละ ๒ รูปๆ ละ ๓ วัน ๆ ละ ๖ ชั่วโมงๆ ละ ๖๐๐ บาท เป็นเงิน ๔๓,๒๐๐ บาท</p> <p>- ค่าอาหารกลางวัน ๑๐๐ บาท จำนวน ๒๕๐ คน ๓ วัน เป็นเงิน ๗๕,๐๐๐ บาท</p> <p>- ค่าอาหารว่าง ๗๐ บาท จำนวน ๒๕๐ คน ๓ วัน เป็นเงิน ๕๒,๕๐๐ บาท</p> <p>- ค่าพาหนะเดินทาง ๒ รุ่น คนละ ๑๐๐ บาท จำนวน ๒ รุ่น ๆ ละ จำนวน ๒๕๐ คน เป็นเงิน ๕๐,๐๐๐ บาท</p> <p>- ค่าจ้างเหมาจัดสถานที่ ๒ ครั้ง ๆ ละ ๓,๐๐๐ บาท เป็นเงิน ๖,๐๐๐ บาท</p> <p>- ค่าจ้างเหมาเครื่องเสียง จำนวน ๒ ครั้ง ๆ ละ ๗,๐๐๐ บาท เป็นเงิน ๑๔,๐๐๐ บาท</p>

งบรายจ่าย-รายการ (ทะเบียนรายการ ประเภทรายการของสำนักงบประมาณ)	งบประมาณ		คำชี้แจง
	ปี ๒๕๖๘ (ถ้ามี)	ปี ๒๕๖๙	
๑.๑.๓ ค่าวัสดุ (๑) วัสดุสำนักงาน		๑๗,๕๐๐ ๑,๓๐๐ ๑,๓๐๐	- ค่าจัดทำเอกสารประกอบการจัดกิจกรรม จำนวน ๒๕๐ ชุด ๆ ละ ๗๐ บาท เป็นเงิน ๑๗,๕๐๐ บาท - ค่าวัสดุเครื่องเขียนและอุปกรณ์ เป็นเงิน ๑,๓๐๐ บาท

แบบฟอร์มข้อมูลพื้นฐานโครงการของจังหวัด (ระดับกิจกรรมย่อย)

(๑ ชุด : ๑ กิจกรรมหลัก)

ลำดับความสำคัญ.....

ชื่อโครงการ : ส่งเสริมโครงการ “หมู่บ้านรักษาศีล ๕” และส่งเสริมโครงการ “วัด ประชา รัฐ สร้างสุข ด้วยแนวทาง ๕ ส”

กิจกรรมหลัก : ส่งเสริมการขับเคลื่อนโครงการ “หมู่บ้านรักษาศีล ๕” และโครงการ “วัด ประชา รัฐ สร้างสุข ด้วยแนวทาง ๕ ส”

วงเงิน ๒๒๗,๖๐๐ บาท (สองแสนสองหมื่นเจ็ดพันหกร้อยบาทถ้วน)

ยุทธศาสตร์ชาติ : ด้านการพัฒนาและเสริมสร้างศักยภาพทรัพยากรมนุษย์

แผนแม่บทฯ : การต่อต้านการทุจริตและประพฤติมิชอบ

ประเด็นการพัฒนาของจังหวัด : ยกระดับคุณภาพชีวิต เสริมสร้างความเข้มแข็งและความมั่นคงของสถาบันครอบครัว ชุมชน และสังคม

แผนงาน : ยกระดับคุณภาพชีวิตลดความเหลื่อมล้ำทางสังคมและเสริมสร้างชุมชนสู่ความเข้มแข็ง

หน่วยดำเนินการ : สำนักงานพระพุทธศาสนาจังหวัดยโสธร

ผู้รับผิดชอบ : นางรติรัตน์ โกติรัมย์ ตำแหน่ง : นักวิชาการศาสนาชำนาญการพิเศษ

สถานที่ติดต่อ สำนักงานพระพุทธศาสนาจังหวัดยโสธร หมายเลขโทรศัพท์ ๐ ๔๕๗๑ ๕๔๗๗

(๑) หลักการและเหตุผล

(๑.๑) ที่มา : (ระบุ เช่น มติ ครม. นโยบายรัฐบาล ยุทธศาสตร์ชาติแผนพัฒนาเศรษฐกิจและสังคมแห่งชาติ แผนพัฒนาภาค แผนพัฒนาจังหวัด)

ตามที่เจ้าประคุณสมเด็จพระมหาธีรราชเจ้ามิ่งมงคลจารย์ ผู้ปฏิบัติหน้าที่สมเด็จพระสังฆราช มีดำริในการจัดทำโครงการหมู่บ้านรักษาศีล ๕ เพื่อส่งเสริมสนับสนุนและสร้างความตระหนักให้พุทธศาสนิกชนชาวไทยนำหลักธรรมคำสอนทางพระพุทธศาสนา ไปปฏิบัติตามหลักศีล ๕ สู่วิถีชีวิตประจำวันของคนทุกคน กับทั้งเพื่อส่งเสริมสนับสนุนให้เกิดการจัดตั้ง “หมู่บ้านรักษาศีล ๕” ให้ครอบคลุมทุกพื้นที่ของทุกจังหวัดทั่วประเทศ อันเชื่อว่าจะสามารถนำความสุข และความสงบให้เกิดขึ้นกับประชาชน ประกอบกับภาวะสังคมโลกเปิดกว้างทั้งในด้านสื่อสารมวลชน เศรษฐกิจ การเมือง และวัฒนธรรมจึงเป็นเหตุผลสำคัญที่นำไปให้สังคมไทยก้าวสู่กระแสแห่งยุคโลกาภิวัตน์ สังคมไทยจึงต้องเผชิญกับภาวะวิกฤติในหลาย ๆ ด้าน วิกฤติต่าง ๆ ที่เกิดขึ้นล้วนโยงใยถึงกันเป็นลูกโซ่ การส่งเสริมคุณธรรมของสังคมเพื่อให้เกิดความสงบสุข จึงมีความสำคัญอย่างยิ่ง และหากมีการสร้างสัมพันธภาพที่ดีให้เกิดขึ้นระหว่างพระภิกษุ ชุมชน ตัวแทนชุมชน องค์กร ทั้งภาครัฐ ภาคเอกชนให้เกิดความเข้มแข็งเพื่อจัดการสิ่งแวดล้อมที่เอื้อต่อสุขภาพ เกิดความเชื่อมโยงระหว่างวัดกับชุมชนแล้วนั้น จะส่งผลให้พระภิกษุมีความสุขภาพแข็งแรง วัดมีความมั่นคง ชุมชนมีความเข้มแข็ง ยั่งยืน และปรองดองสมานฉันท์

สำนักงานพระพุทธศาสนาจังหวัดยโสธร จึงจัดโครงการส่งเสริมหมู่บ้านรักษาศีล ๕ และกิจกรรมวัด ประชา รัฐ สร้างสุข ด้วยแนวทาง ๕ ส โดยมุ่งหวังที่จะดำเนินการส่งเสริมให้ประชาชนในจังหวัดได้รับการพัฒนาคุณภาพชีวิตและมีวิถีชีวิตที่ดีงามภายใต้หลักธรรมทางศาสนาและปรัชญาของเศรษฐกิจพอเพียง เพื่อให้มีความสุขทั้งทางกายและจิตใจ เป็น “สังคมคุณธรรม” อย่างสมดุลและยั่งยืน โดยมีการบูรณาการกับคณะสงฆ์จังหวัดยโสธร และประสานความร่วมมือกับทุกภาคส่วน ปลุกจิตสำนึกให้มีศรัทธาและยึดมั่นในศาสนาอย่างมั่นคง ร่วมกันรณรงค์ส่งเสริมให้พุทธศาสนิกชนจังหวัดยโสธร ทุกเพศ ทุกวัย ให้ “รักษาศีล ๕” โดยมีวัดเป็นทุนทางสังคมที่เป็นศูนย์พัฒนาจิตใจของคนทุกวัย เป็นศูนย์สร้าง “ครอบครัวรักษาศีล ๕” และ “หมู่บ้านรักษาศีล ๕” เพื่อนำพาหมู่บ้าน ชุมชน และสังคมไปสู่ความปรองดองสมานฉันท์ สามัคคี และเอื้ออาทรต่อกัน และยังส่งเสริมการจัดกิจกรรมโครงการวัด ประชา รัฐ สร้างสุข ด้วยแนวทาง ๕ ส เพื่อจัดการสิ่งแวดล้อมที่เอื้อต่อสุขภาพ เกิดความเชื่อมโยงระหว่างวัดกับชุมชน นำไปสู่การพัฒนาประเทศด้วยความเข้มแข็งและยั่งยืนตลอดไป

(๑.๒) สรุปสาระสำคัญ

สภาพปัญหา / ความต้องการ : ปัญหาในด้านคุณธรรมและจริยธรรมที่ลดลงของคนไทยจำนวนมากส่งผลต่อวิกฤตต่อค่านิยม ทศนคติ พฤติกรรมในการดำเนินชีวิต เกิดการทุจริตและประพฤติมิชอบ ทั้งยังขาดสัมพันธ์ภาพที่ดีระหว่างพระภิกษุ ชุมชน ตัวแทนชุมชน องค์กร ทั้งภาครัฐ ภาคเอกชน

ความเร่งด่วน : (ระบุระดับความจำเป็นเร่งด่วน)

(๒) ข้อมูลทั่วไปของโครงการ**(๒.๑) วัตถุประสงค์ของโครงการ :**

๑. เพื่อเฉลิมพระเกียรติพระบาทสมเด็จพระเจ้าอยู่หัว สมเด็จพระนางเจ้าฯ พระบรมราชินี และถวายเป็นพระราชกุศลแด่สมเด็จพระนางเจ้าสิริกิติ์ พระบรมราชินีนาถ พระบรมราชชนนีพันปีหลวง ปุสกฝักจิตสำนึกและสร้างความตระหนัก รักและเชิดชูสถาบันชาติ ศาสนา พระมหากษัตริย์ ให้เป็นสถาบันหลักของประเทศอย่างมั่นคง

๒. เพื่อเสริมสร้างความปรองดองสมานฉันท์ ลดปัญหาความขัดแย้ง สร้างความมั่นคงเข้มแข็งให้กับชุมชน หมู่บ้าน และความปลอดภัยในชีวิตและทรัพย์สินให้กับประชาชนรวมทั้งนำหลักธรรมทางพระพุทธศาสนามาใช้ในการดำเนินชีวิตอย่างมีความสุข

๓. เพื่อเป็นการปรับโครงสร้างเศรษฐกิจพื้นฐาน ยกย่องรายได้ พัฒนาการค้าการท่องเที่ยวและบริการของจังหวัด เป็นการเสริมสร้างคุณภาพชีวิต สร้างมั่นคงของประชาชน ตลอดจนการบำรุงศาสนา และส่งเสริมศิลปวัฒนธรรม และเป็นการอนุรักษ์ ป้องกัน และควบคุมการใช้ทรัพยากรธรรมชาติและสิ่งแวดล้อมอย่างเหมาะสม รวมถึงเป็นการป้องกัน ปราบปราม และสร้างระบบการรักษาความมั่นคงของประเทศ และเพิ่มประสิทธิภาพการบริหารจัดการ

๔. เพื่อสร้างสัมพันธ์ภาพที่ดีให้เกิดขึ้นระหว่างพระภิกษุ ชุมชน ตัวแทนชุมชน องค์กร ทั้งภาครัฐ ภาคเอกชนให้เกิดความเข้มแข็ง เพื่อจัดการสิ่งแวดล้อมที่เอื้อต่อสุขภาพ เกิดความเชื่อมโยงระหว่างวัดกับชุมชน พระภิกษุมีสุภาพแข็งแรง วัดมีความมั่นคง ชุมชนมีความเข้มแข็ง

(๒.๒) สถานภาพของโครงการ

โครงการเดิม โครงการใหม่

(๒.๓) ประเภทของโครงการ

พัฒนา ดำเนินการปกติ

(๒.๔) ระยะเวลาดำเนินโครงการ ๑ ปี เริ่มต้น ๑ ตุลาคม ๒๕๖๘ สิ้นสุด ๓๐ กันยายน ๒๕๖๙

(๒.๕) สถานที่ดำเนินโครงการ : (ระบุพื้นที่ดำเนินการ เช่น อำเภอ ตำบล หมู่บ้าน เป็นต้น)

วัดสำนักงานเจ้าคณะอำเภอ

(๓) กลุ่มเป้าหมาย และผู้มีส่วนได้ส่วนเสีย

(๓.๑) กลุ่มเป้าหมาย : วัด ชุมชน ประชาชน ภาครัฐ ภาคเอกชน

(๓.๒) ผู้มีส่วนได้ส่วนเสีย : วัด ชุมชน ประชาชน ภาครัฐ ภาคเอกชน

(๔) เป้าหมาย ผลลัพธ์ และผลกระทบโครงการ**(๔.๑) เป้าหมายโครงการ**

ตัวชี้วัด : ๑. ประชาชนในโครงการส่งเสริมหมู่บ้านรักษาศีล ๕ และกิจกรรมวัด ประชา รัฐ สร้างสุข ด้วยแนวทาง ๕ ส จำนวน ๓๐๐ คน / ๒ รุ่น

๒. หมู่บ้านในโครงการส่งเสริมหมู่บ้านรักษาศีล ๕ และกิจกรรมวัด ประชา รัฐ สร้างสุข ด้วยแนวทาง ๕ ส จำนวน ๒ แห่ง / ๒ รุ่น

(๔.๒) ผลผลิต : ๑. ประชาชนในโครงการส่งเสริมหมู่บ้านรักษาศีล ๕ และกิจกรรมวัด ประชา รัฐ สร้างสุข ด้วยแนวทาง ๕ ส จำนวน ๓๐๐ คน

๒. หมู่บ้านในโครงการส่งเสริมหมู่บ้านรักษาศีล ๕ และกิจกรรมวัด ประชา รัฐ สร้างสุข ด้วยแนวทาง ๕ ส จำนวน ๒ แห่ง

(๔.๓) ผลลัพธ์ : ๑. ประชาชนต้นแบบโครงการส่งเสริมหมู่บ้านรักษาศีล ๕ และกิจกรรมวัด ประชา รัฐ สร้างสุข ด้วยแนวทาง ๕ ส จำนวน ๓๐๐ คน

๒. หมู่บ้านต้นแบบโครงการส่งเสริมหมู่บ้านรักษาศีล ๕ และกิจกรรมวัด ประชา รัฐ สร้างสุข ด้วยแนวทาง ๕ ส จำนวน ๒ แห่ง

(๔.๔) ผลกระทบ :

เชิงบวก : ประชาชนและหมู่บ้านในจังหวัดยโสธร เข้าร่วมโครงการ

เชิงลบ : ไม่มี

(๕) แนวทางการดำเนินงาน

(แสดงรายละเอียดกิจกรรมที่จะทำภายใต้โครงการที่จังหวัด/กลุ่มจังหวัด เสนอขอ และทำเครื่องหมาย ✓ ลงในช่องระยะเวลาที่จะเริ่มดำเนินงานของแต่ละกิจกรรมสำคัญด้วย)

กิจกรรมย่อย	ระยะเวลาที่จะเริ่มดำเนินการ			
	ต.ค. - ธ.ค. ๖๘	ม.ค. - มี.ค. ๖๙	เม.ย. - มิ.ย. ๖๙	ก.ค. - ก.ย. ๖๙
๑. ส่งเสริมหมู่บ้านรักษาศีล ๕ และกิจกรรมวัด ประชา รัฐ สร้างสุข ด้วยแนวทาง ๕ ส งบประมาณ ๒๒๗,๖๐๐ บาท (สองแสนสองหมื่นเจ็ดพันหกร้อยบาทถ้วน)	✓	✓	✓	✓

(๖) วิธีการดำเนินงาน ดำเนินการเอง จ้างเหมา

(๗) วงเงินของโครงการ จำนวน ๒๒๗,๖๐๐ บาท (สองแสนสองหมื่นเจ็ดพันหกร้อยบาทถ้วน)

(๘) รายงานความสำเร็จของการดำเนินงานที่ผ่านมา -

(๙) ภารกิจขององค์กรปกครองส่วนท้องถิ่น

โครงการไม่ใช่ภารกิจขององค์กรปกครองส่วนท้องถิ่น

โครงการเป็นภารกิจขององค์กรปกครองส่วนท้องถิ่น (ต้องมีเหตุผลความจำเป็นและเกินศักยภาพขององค์กรปกครองส่วนท้องถิ่น)

(๑๐) ความพร้อมของโครงการ

(๑๐.๑) พื้นที่ดำเนินโครงการ

- ดำเนินการได้ทันที หมายถึง ได้ศึกษาความเหมาะสมและกำหนดพื้นที่ดำเนินการหรือได้รับอนุญาตตามกฎหมาย และสามารถดำเนินการได้ทันที
- อยู่ในระหว่างเตรียมการ หมายถึง ได้ศึกษาความเหมาะสมและกำหนดพื้นที่ดำเนินการแล้ว แต่อยู่ในระหว่างจัดเตรียมพื้นที่ หรือกำลังแก้ไขปัญหา / อุปสรรคต่างๆ หรือเตรียมการขออนุญาตตามกฎหมาย
- อยู่ในระหว่างศึกษาความเหมาะสม และคัดเลือกพื้นที่ดำเนินการ

(๑๐.๒) แบบสรุปรายการ/ แผนการปฏิบัติงาน

- มี และสมบูรณ์ (ให้ระบุชื่อหน่วยงานเจ้าของรูปแบบรายการที่ใช้).....
- มีแต่ยังไม่สมบูรณ์ (ให้ระบุชื่อหน่วยงานเจ้าของรูปแบบรายการที่ใช้).....
- ไม่มี

(๑๐.๓) ความพร้อมของบุคลากร เครื่องมือ และเทคนิคการดำเนินการ

- ๑) บุคลากรมีประสบการณ์ ทั้งหมด บางส่วน ไม่มีประสบการณ์
- ๒) เครื่องมือดำเนินการ มีพร้อมดำเนินการได้ทันที มีบางส่วนและต้องจัดหาเพิ่มเติม ไม่มี ต้องจัดหาเพิ่มเติม
- ๓) เทคนิคในการบริหารจัดการ มีประสบการณ์สูง มีประสบการณ์ปานกลาง ไม่มีประสบการณ์

(๑๐.๔) ผลกระทบสิ่งแวดล้อม

- ผ่านคณะกรรมการสิ่งแวดล้อมแห่งชาติแล้ว
- อยู่ระหว่างการพิจารณาของคณะกรรมการสิ่งแวดล้อมแห่งชาติ
- คณะกรรมการสิ่งแวดล้อมแห่งชาติยังไม่พิจารณา

(๑๐.๕) รายงานการศึกษาความเหมาะสม (FS)

- ไม่ต้องทำรายงานการศึกษา
- ต้องทำรายงานการศึกษา

(๑๑) วิธีการบริหารจัดการหรือการดูแลบำรุงรักษา เมื่อโครงการแล้วเสร็จ เพื่อให้เกิดความยั่งยืนของโครงการ : ส่งเสริมหมู่บ้านรักษาศีล ๕ และกิจกรรมวัด ประชา รัฐ สร้างสุข ด้วยแนวทาง ๕ ส

(๑๒) ปัญหา อุปสรรคและข้อจำกัด : -

ประโยชน์ที่คาดว่าจะได้รับของโครงการ/กิจกรรม : ส่งเสริมหมู่บ้านรักษาศีล ๕ และกิจกรรมวัด ประชา รัฐ สร้างสุข ด้วยแนวทาง ๕ ส

๑. ประชาชนสามารถนำหลักธรรมคำสอนทางพระพุทธศาสนาโดยเฉพาะหลักของศีล ๕ ไปประยุกต์ใช้ในชีวิตประจำวัน เกิดความสงบสุขร่มเย็นในสถาบันครอบครัว ชุมชน และสังคม

๒. ลดอบายมุข ป้องกัน ปราบปราม และสร้างระบบการรักษาความมั่นคงของประเทศ

๓. เสริมสร้างคุณภาพชีวิต สร้างความมั่นคงของประชาชน ตลอดจนการบำรุงศาสนาและส่งเสริมศิลปวัฒนธรรม

๔. เกิดสัมพันธภาพที่ดีระหว่างพระภิกษุ ชุมชน ตัวแทนชุมชน องค์กร ทั้งภาครัฐ ภาคเอกชน

๕. พระภิกษุมีความสุขภาพแข็งแรง วัดมีความมั่นคง ชุมชนมีความสุขเข้มแข็ง

รายละเอียดจำแนกตามงบรายจ่าย (๑ ชุด : ๑ กิจกรรม)

หน่วย : บาท

งบรายจ่าย-รายการ (ทะเบียนรายการ ประเภทรายการของสำนักงบประมาณ)	งบประมาณ		คำชี้แจง
	ปี ๒๕๖๘ (ถ้ามี)	ปี ๒๕๖๙	
จังหวัดยโสธร			
แผนงาน : บริหารจังหวัดและกลุ่มจังหวัด ผลผลิต : โครงการ : ส่งเสริมหมู่บ้านรักษาศีล ๕ และกิจกรรมวัด ประชา รัฐ สร้างสุข ด้วยแนวทาง ๕ ส กิจกรรมหลักที่ ๑ : ส่งเสริมหมู่บ้านรักษาศีล ๕ และกิจกรรมวัด ประชา รัฐ สร้างสุข ด้วยแนวทาง ๕ ส ๑.งบดำเนินงาน ๑.๑ ค่าตอบแทน ใช้สอยและวัสดุ ๑.๑.๑ ค่าตอบแทน (๑) ค่าตอบแทนวิทยากร (สัมมนาและฝึกอบรม) ๑.๑.๒ ค่าใช้สอย (๑) ค่าใช้จ่ายสัมมนาและฝึกอบรม (๒) ค่าจ้างเหมาบริการ		๒๒๗,๖๐๐ ๑๐,๒๐๐ ๑๐,๒๐๐ ๑๙๘,๗๐๐ ๑๒๙,๖๐๐ ๓๖,๐๐๐ ๑,๖๐๐	- ค่าวิทยากร จำนวน ๒ รุ่น ๆ ละ ๒ รูปคน ๆ ละ ๖ ชั่วโมง ๆ ละ ๔๒๕ บาท เป็นเงิน ๑๐,๒๐๐ บาท - ค่าอาหาร จำนวน ๒ รุ่น ๆ ละ ๕๐ คน ๆ ละ ๔ มื้อ ๆ ละ ๑๐๘ บาท เป็นเงิน ๑๒๙,๖๐๐ - ค่าอาหารว่าง จำนวน ๒ รุ่น ๆ ละ ๕๐ คน ๆ ละ ๔ มื้อ ๆ ละ ๓๐ บาท เป็นเงิน ๓๖,๐๐๐ บาท - ค่าจ้างเหมาเหมาจัดสถานที่ จำนวน ๒ รุ่น ๆ ละ ๘๐๐ บาท เป็นเงิน ๑,๖๐๐ บาท

งบรายจ่าย-รายการ (ทะเบียนรายการ ประเภทรายการของสำนักงบประมาณ)	งบประมาณ		คำชี้แจง
	ปี ๒๕๖๘ (ถ้ามี)	ปี ๒๕๖๙	
(๔) ค่าพาหนะ		๓๑,๕๐๐	- ค่าพาหนะ จำนวน ๒ รุ่น ๆ ละ ๑๕๐ คน ๆ ละ ๑๐๕ บาท เป็นเงิน ๓๑,๕๐๐ บาท
๑.๑.๒ ค่าวัสดุ		๑๘,๗๐๐	- ค่าวัสดุสนามฝึก จำนวน ๒ รุ่น ๆ ละ ๘,๐๐๐ บาท เป็นเงิน ๑๖,๐๐๐ บาท
(๑) ค่าวัสดุสนามฝึก		๑๖,๐๐๐	- ค่าวัสดุเครื่องเขียน จำนวน ๒ รุ่น ๆ ละ ๑,๓๕๐ บาท
(๒) ค่าวัสดุสำนักงาน		๒,๗๐๐	เป็นเงิน ๒,๗๐๐ บาท

แบบฟอร์มข้อมูลพื้นฐานโครงการของจังหวัด (ระดับกิจกรรมย่อย)

(๑ ชุด : ๑ กิจกรรมหลัก)

ลำดับความสำคัญ.....

ชื่อโครงการ : เพิ่มศักยภาพในการพัฒนาฐานข้อมูลเพื่อขับเคลื่อนการพัฒนาเมืองอัจฉริยะ Smart City จังหวัดยโสธร

กิจกรรมหลัก : เพิ่มศักยภาพในการพัฒนาฐานข้อมูลเพื่อขับเคลื่อนการพัฒนาเมืองอัจฉริยะ Smart City จังหวัดยโสธร

งบประมาณ ๒๗๐,๐๐๐.- บาท

ประเด็นยุทธศาสตร์จังหวัด : ประเด็นการพัฒนาที่ ๓ ยกระดับคุณภาพชีวิต เสริมสร้างความเข้มแข็งและความมั่นคงของครอบครัว ชุมชนและสังคม

แผนงาน : ยกระดับคุณภาพชีวิตลดความเหลื่อมล้ำทางสังคมและเสริมสร้างชุมชนสู่ความเข้มแข็ง

หน่วยงานรับผิดชอบ : สำนักงานจังหวัดยโสธร

ผู้รับผิดชอบ นายวีระวัฒน์ เถระวัลย์ ตำแหน่ง หัวหน้าสำนักงานจังหวัดยโสธร

สถานที่ติดต่อ สำนักงานจังหวัดยโสธร หมายเลขโทรศัพท์ ๐ ๔๕๗๑ ๕๕๒๓

๑. หลักการและเหตุผล

(๑.๑) ที่มา :

แผนพัฒนาเศรษฐกิจและสังคมแห่งชาติ ฉบับที่ ๑๓ หมายความว่าที่ ๘ ไทยมีพื้นที่และเมืองอัจฉริยะที่น่าอยู่ ปลอดภัย เติบโตได้อย่างยั่งยืน มีความเชื่อมโยงกับยุทธศาสตร์ชาติ (พ.ศ. ๒๕๖๑-๒๕๘๐) ๓ ด้านหลัก ได้แก่ ยุทธศาสตร์ด้านการสร้างความสามารถในการแข่งขัน ในเป้าหมาย ประเทศไทยเป็นประเทศที่พัฒนาแล้ว เศรษฐกิจเติบโตอย่างมีเสถียรภาพและยั่งยืน ยุทธศาสตร์ด้านการสร้างโอกาสและความเสมอภาคทางสังคม ในเป้าหมาย การกระจายศูนย์กลางความเจริญทางเศรษฐกิจและสังคม เพิ่มโอกาสให้ทุกภาคส่วนเข้ามาเป็นกำลังของการพัฒนาประเทศในทุกกระดับ และการเพิ่มขีดความสามารถของชุมชนท้องถิ่นในการพัฒนา การพึ่งพาตนเองและการจัดการตนเองเพื่อสร้างสังคมคุณภาพ และยุทธศาสตร์ด้านการสร้างการเติบโตบนคุณภาพชีวิตที่เป็นมิตรต่อสิ่งแวดล้อม ในเป้าหมาย การใช้ประโยชน์และสร้างการเติบโต บนฐานทรัพยากรธรรมชาติและสิ่งแวดล้อมให้สมดุล ภายใต้ขีดความสามารถของระบบนิเวศ

นอกจากนั้น แผนกลยุทธ์ของหมุดหมายที่ ๘ ยังสนับสนุน ๕ เป้าหมายหลักของแผนฯ ๑๓ ดังนี้ (๑) การปรับโครงสร้างการผลิตสู่เศรษฐกิจฐานนวัตกรรม โดยสร้างเศรษฐกิจท้องถิ่นและยกระดับผู้ประกอบการ ให้สามารถเชื่อมโยงกับห่วงโซ่มูลค่าของภาคการผลิตระดับประเทศ กระจายผลประโยชน์สู่เศรษฐกิจฐานราก (๒) การพัฒนาคนสู่โลกยุคใหม่ โดยมุ่งเน้นการพัฒนากำลังคนให้มีคุณภาพสอดคล้องกับความต้องการของตลาดแรงงานและส่งเสริมความมั่นคงในชีวิตของประชาชนผ่านการพัฒนาพื้นที่และเมือง (๓) การมุ่งสู่สังคมแห่งโอกาสและความเป็นธรรม โดยมุ่งพัฒนาเมืองให้น่าอยู่และมีคุณภาพชีวิตที่ดีสำหรับประชาชนทุกกลุ่มอย่างทั่วถึง (๔) การเปลี่ยนผ่านไปสู่ความยั่งยืน โดยมุ่งเน้นให้เมืองใช้ทรัพยากรอย่างประหยัดและมีประสิทธิภาพ ลดการสร้างขยะและมลพิษ เพื่อสุขภาพอนามัยของประชาชนทุกกลุ่ม และ(๕) การเสริมสร้างความสามารถของประเทศในการรับมือกับความเสี่ยงและการเปลี่ยนแปลงภายใต้บริบทโลกใหม่ โดยการส่งเสริมเมืองให้ยกระดับเป็นเมืองอัจฉริยะ ซึ่งเป็นการเปลี่ยนแปลงผ่านไปสู่ภาครัฐดิจิทัลในระดับท้องถิ่น รวมทั้งผลักดันให้เมืองเตรียมความพร้อมในการรับมือกับภัยพิบัติและความสามารถในการปรับตัวต่อการเปลี่ยนแปลงทุกรูปแบบ

(๑.๒) สรุปสาระสำคัญ

สภาพปัญหา/ความต้องการ :

การท่องเที่ยวถือเป็นรายได้หลักของประเทศไทย ซึ่งถือเป็น ๑๐% ของ GDP การส่งเสริมความปลอดภัยและสิ่งอำนวยความสะดวกให้กับนักท่องเที่ยวถือเป็นอีกประเด็นที่ประเทศไทยควรส่งเสริมตั้งแต่ระดับฐานราก การท่องเที่ยวโดยชุมชน หรือ Community Based Tourism ถือเป็นการท่องเที่ยวทางเลือกที่บริหารจัดการโดยชุมชน เพื่อให้ประโยชน์จากการท่องเที่ยวส่งไปถึงคนในชุมชน การท่องเที่ยวโดยชุมชนไม่ได้ทำเพื่อปัจจุบันเท่านั้น แต่ยังเป็นความหวังไปถึงความยั่งยืนในอนาคต ทั้งมิติเศรษฐกิจ สังคมวัฒนธรรม และสิ่งแวดล้อม เพราะการท่องเที่ยวโดยชุมชน ไม่ใช่การท่องเที่ยวกระแสหลัก แต่เป็นการเดินทางไปในชุมชนหรือทำกิจกรรมท่องเที่ยวที่มีคุณค่า มีเอกลักษณ์ อัตลักษณ์ เป็นของตัวเอง นำมาซึ่งความอยู่ดีมีสุขของเจ้าของบ้าน และความประทับใจของผู้มาเยือนจนต้องเดินทางกลับมาเยือนซ้ำ พร้อมทั้งบอกต่อให้ผู้อื่นได้มาสัมผัสประสบการณ์ ซึ่งจะเป็นโอกาสให้การท่องเที่ยวไทยเติบโตได้อย่างยั่งยืน

การพัฒนาไปสู่เมืองอัจฉริยะ (Smart City) ที่ได้นำเอาเทคโนโลยีนวัตกรรม และความคิดสร้างสรรค์ มาผสมผสานสร้างสิ่งใหม่ ให้มีหน้าที่การทำงานที่หลากหลาย ที่สามารถรองรับนวัตกรรมอันทันสมัยได้อย่างไร้ขีดจำกัดและมีประสิทธิภาพ ทั้งเพื่อเป็นการสนับสนุนการท่องเที่ยวในระดับท้องถิ่นให้มีความยั่งยืนกระตุ้นเศรษฐกิจในระดับฐานราก ส่งเสริมวิสาหกิจชุมชน เพื่อเป็นการยกระดับคุณภาพชีวิตให้กับประชาชนในพื้นที่

(๑.๓) ความเร่งด่วน

จังหวัดมีความจำเป็นเร่งด่วนที่ต้องมีฐานข้อมูลเพื่อใช้ในการบริหารจัดการ เพื่อนำไปสู่การพัฒนาเป้าหมายเป็นเมืองอัจฉริยะ (Smart City)

๒. ข้อมูลทั่วไปของโครงการ**วัตถุประสงค์ของโครงการ**

- ๑) สนับสนุนการท่องเที่ยวในพื้นที่ เพื่อยกระดับคุณภาพชีวิตของประชาชน
- ๒) ใช้เทคโนโลยีเพื่อสร้างความปลอดภัยในชีวิตและทรัพย์สินให้กับนักท่องเที่ยวและประชาชน
- ๓) ส่งเสริมการใช้เทคโนโลยี เพื่อสนับสนุนชุมชนและรัฐวิสาหกิจให้เกิดความยั่งยืน

(๒.๒) สถานภาพของโครงการ

โครงการเดิม โครงการใหม่

(๒.๓) ประเภทของโครงการ

พัฒนา ดำเนินการปกติ

(๒.๔) ระยะเวลาดำเนินโครงการ ๑ ปี เริ่มต้นปี ตุลาคม ๒๕๖๘ สิ้นสุดปี กันยายน ๒๕๖๙

**(๒.๕) สถานที่ดำเนินโครงการ : (ระบุพื้นที่ดำเนินการ เช่น อำเภอ ตำบล หมู่บ้าน เป็นต้น)
จังหวัดยโสธร**

(๓) กลุ่มเป้าหมาย และผู้มีส่วนได้ส่วนเสีย

(๓.๑) กลุ่มเป้าหมาย

ส่วนราชการ หน่วยงานที่เกี่ยวข้อง

(๓.๒) ผู้มีส่วนได้ส่วนเสีย

ประชาชนในพื้นที่จังหวัดยโสธร

(๔) เป้าหมาย ผลลัพธ์ และผลกระทบโครงการ

(๔.๑) เป้าหมายโครงการ

ตัวชี้วัด :

จังหวัดยโสธรมีฐานข้อมูลเพื่อการพัฒนาเมืองอัจฉริยะ

(๔.๒) ผลผลิต

มีฐานข้อมูลสำหรับการพัฒนาไปสู่เมืองอัจฉริยะ

(๔.๓) ผลลัพธ์

การบริหารจัดการข้อมูลเพื่อการพัฒนาจังหวัดด้านต่าง ๆ เป็นไปอย่างมีประสิทธิภาพ

(๔.๔) ผลกระทบ :

เชิงบวก : จังหวัดมีฐานข้อมูลที่สามารถนำไปบริหารจัดการ หรือเพิ่มประสิทธิภาพในการพัฒนาคุณภาพชีวิตของประชาชนและนำไปสู่การพัฒนาเป็นเมืองอัจฉริยะ

เชิงลบ : ไม่มี

(๕) แนวทางการดำเนินงาน

กิจกรรมย่อย	ระยะเวลาที่จะเริ่มดำเนินการ			
	ต.ค.-ธ.ค. ๖๘	ม.ค.-มี.ค. ๖๙	เม.ย.-มิ.ย. ๖๙	ก.ค.-ก.ย. ๖๙
๑. เพิ่มศักยภาพในการพัฒนาฐานข้อมูลเพื่อขับเคลื่อนการพัฒนาเมืองอัจฉริยะ Smart City จังหวัดยโสธร - จัดฝึกอบรมการจัดทำฐานข้อมูล จำนวน ๒ ครั้ง		✓		

(๖) วิธีการดำเนินงาน ดำเนินการเอง จ้างเหมา

(๗) วงเงินของโครงการ จำนวน ๒๗๐,๐๐๐ บาท (สองแสนเจ็ดหมื่นบาทถ้วน)

(๘) รายงานความสำเร็จของการดำเนินงานที่ผ่านมา

(๙) ภารกิจขององค์กรปกครองส่วนท้องถิ่น

 โครงการไม่ใช่ภารกิจขององค์กรปกครองส่วนท้องถิ่น โครงการเป็นภารกิจขององค์กรปกครองส่วนท้องถิ่น (ต้องมีเหตุผลความจำเป็นและเกินศักยภาพขององค์กรปกครองส่วนท้องถิ่น) มีหนังสือยืนยันจากองค์กรปกครองส่วนท้องถิ่น ไม่มีหนังสือยืนยันจากองค์กรปกครองส่วนท้องถิ่น

(๑๐) ความพร้อมของโครงการ**(๑๐.๑) พื้นที่ดำเนินโครงการ**

ดำเนินการได้ทันที หมายถึง ได้ศึกษาความเหมาะสมและกำหนดพื้นที่ดำเนินการหรือได้รับอนุญาตตามกฎหมาย และสามารถดำเนินการได้ทันที

อยู่ในระหว่างเตรียมการ หมายถึง ได้ศึกษาความเหมาะสมและกำหนดพื้นที่ดำเนินการแล้ว แต่อยู่ในระหว่างจัดเตรียมพื้นที่ หรือกำลังแก้ไขปัญหา / อุปสรรคต่างๆ หรือเตรียมการขออนุญาตตามกฎหมาย

อยู่ในระหว่างศึกษาความเหมาะสม และคัดเลือกพื้นที่ดำเนินการ

(๑๐.๒) แบบรูปรายการ / แผนการปฏิบัติงาน

มี และสมบูรณ์ (ให้ระบุชื่อหน่วยงานเจ้าของรูปแบบรายการที่ใช้)

มีแต่ยังไม่สมบูรณ์ (ให้ระบุชื่อหน่วยงานเจ้าของรูปแบบรายการที่ใช้)

ไม่มี

(๑๐.๓) ความพร้อมของบุคลากร เครื่องมือ และเทคนิคการดำเนินการ

๑ บุคลากรมีประสบการณ์ ทั้งหมด บางส่วน ไม่มีประสบการณ์

๑ เครื่องมือดำเนินการ มีพร้อมดำเนินการได้ทันที
 มีบางส่วนและต้องจัดหาเพิ่มเติม

ไม่มี ต้องจัดหาเพิ่มเติม

๑ เทคนิคในการบริหารจัดการ มีประสบการณ์สูง

มีประสบการณ์ปานกลาง

ไม่มีประสบการณ์

(๑๐.๔) ผลกระทบสิ่งแวดล้อม

ผ่านคณะกรรมการสิ่งแวดล้อมแห่งชาติแล้ว

อยู่ระหว่างการพิจารณาของคณะกรรมการสิ่งแวดล้อมแห่งชาติ

คณะกรรมการสิ่งแวดล้อมแห่งชาติยังไม่พิจารณา

(๑๐.๕) รายงานการศึกษาความเหมาะสม (FS)

ไม่ต้องทำรายงานการศึกษา

ต้องทำรายงานการศึกษา

(๑๑) วิธีการบริหารจัดการหรือการดูแลบำรุงรักษา เมื่อโครงการแล้วเสร็จ เพื่อให้เกิดความยั่งยืนของโครงการ :

ร่วมบูรณาการกับส่วนราชการ หน่วยงานที่เกี่ยวข้อง ในการพัฒนา ปรับปรุง และใช้ประโยชน์จากฐานข้อมูล นำไปสู่การพัฒนาเป็นเมืองอัจฉริยะ (Smart City) ในด้านต่าง ๆ

(๑๒) ปัญหา อุปสรรคและข้อจำกัด : -

รายละเอียดจำแนกตามงบรายจ่าย (๑ ชุด : ๑ กิจกรรม)

หน่วย : บาท

งบรายจ่าย-รายการ (ทะเบียนรายการ ประเภทรายการของสำนักงบประมาณ)	งบประมาณ		คำชี้แจง
	ปี ๒๕๖๘ (ถ้ามี)	ปี ๒๕๖๙	
จังหวัดยโสธร			
<p>แผนงาน : บริหารจังหวัดและกลุ่มจังหวัด</p> <p>ผลผลิต :</p> <p>โครงการ : เพิ่มศักยภาพในการพัฒนาฐานข้อมูลเพื่อขับเคลื่อนการพัฒนาเมืองอัจฉริยะ Smart City จังหวัดยโสธร</p> <p>กิจกรรมหลักที่ ๑ : เพิ่มศักยภาพในการพัฒนาฐานข้อมูลเพื่อขับเคลื่อนการพัฒนาเมืองอัจฉริยะ Smart City จังหวัดยโสธร</p> <p>๑.งบดำเนินงาน</p> <p>๑.๑ ค่าตอบแทน ใช้สอยและวัสดุ</p> <p>๑.๑.๑ ค่าตอบแทน</p> <p> ค่าตอบแทนวิทยากร</p>		<p>๒๗๐,๐๐๐</p> <p>๒๗๐,๐๐๐</p> <p>๕๗,๖๐๐</p> <p>๒๘,๘๐๐</p> <p>๒๘,๘๐๐</p>	<p>- ค่าตอบแทนวิทยากร (เอกชน) จำนวน ๘ ชั่วโมง ๆ ละ ๑,๒๐๐ บาท จำนวน ๓ วัน รวม ๒๔ ชั่วโมง เป็นเงิน ๒๘,๘๐๐ บาท</p> <p>- ค่าตอบแทนวิทยากรกลุ่ม จำนวน ๔ คน ๆ ละ ๔ ชั่วโมง ๆ ละ ๖๐๐ บาท จำนวน ๓ วัน รวม ๔๘ ชั่วโมง เป็นเงิน ๒๘,๘๐๐ บาท</p>

งบรายจ่าย-รายการ (ทะเบียนรายการ ประเภทรายการของสำนักงบประมาณ)	งบประมาณ		คำชี้แจง
	ปี ๒๕๖๘ (ถ้ามี)	ปี ๒๕๖๙	
๑.๑.๒ ค่าใช้สอย		๗๘,๐๐๐	- ค่าอาหาร จำนวน ๕ มื้อ ๆ ละ ๒๐๐ บาท จำนวน ๖๐ คน
(๑) ค่าใช้จ่ายในการสัมมนาและฝึกอบรม		๖๐,๐๐๐	เป็นเงิน ๖๐,๐๐๐ บาท
		๑๘,๐๐๐	- ค่าอาหารว่างและเครื่องดื่ม จำนวน ๖ มื้อ ๆ ละ ๕๐ บาท จำนวน ๖๐ คน เป็นเงิน ๑๘,๐๐๐ บาท
(๒) ค่าเบี้ยเลี้ยง ค่าเช่าที่พักและค่าพาหนะ		๑๑๑,๐๐๐	- ค่าพาหนะผู้เข้าร่วมอบรม จำนวน ๖๐ คน ๆ ละ ๒๐๐ บาท เป็นเงิน
		๑๒,๐๐๐	๑๒,๐๐๐ บาท
		๙๐,๐๐๐	- ค่าที่พักผู้เข้าร่วมอบรม จำนวน ๖๐ คน ๆ ละ ๗๕๐ บาท จำนวน ๒ คืน เป็นเงิน ๙๐,๐๐๐ บาท
		๙,๐๐๐	- ค่าที่พักวิทยากร จำนวน ๒ ห้อง ๆ ละ ๑,๕๐๐ บาท จำนวน ๓ คืน เป็นเงิน ๙,๐๐๐ บาท
๑.๑.๒ ค่าวัสดุ		๒๓,๔๐๐	- ค่าวัสดุสำนักงานในการดำเนินกิจกรรม จำนวน ๒๓,๔๐๐ บาท
(๑) ค่าวัสดุสำนักงาน		๒๓,๔๐๐	

แบบฟอร์มข้อมูลพื้นฐานโครงการของจังหวัด (ระดับกิจกรรมย่อย)

(๑ ชุด : ๑ กิจกรรมหลัก)

ลำดับความสำคัญ.....

ชื่อโครงการ : ส่งเสริมและพัฒนาศักยภาพการศึกษาสู่ความเป็นเลิศ

กิจกรรมหลัก : ส่งเสริมและพัฒนาศักยภาพการศึกษาสู่ความเป็นเลิศ

วงเงิน ๘,๖๘๒,๙๕๐ บาท

ยุทธศาสตร์ชาติ : ด้านการพัฒนาและเสริมสร้างศักยภาพทรัพยากรมนุษย์

แผนแม่บทฯ : ๑๑ การพัฒนาศักยภาพคนตลอดช่วงชีวิต

ประเด็นการพัฒนาของจังหวัด/กลุ่มจังหวัด : ๓ ยกกระดับคุณภาพชีวิต เสริมสร้างความเข้มแข็งและความมั่นคงของครอบครัว ชุมชน และสังคม

แผนงาน : ยกกระดับมาตรฐานการศึกษาสู่ความเป็นเลิศ

หน่วยดำเนินการ : สำนักงานศึกษาธิการจังหวัดยโสธร และหน่วยงานทางการศึกษาในพื้นที่จังหวัดยโสธร

ผู้รับผิดชอบ : นางสาวพัชรี เชาว์พลกรัง ศึกษาธิการจังหวัดยโสธร โทรศัพท์ ๐ ๔๕๗๑ ๔๒๙๓

มือถือ ๐๘ ๘๓๓๒ ๘๙๗๙

(๑) หลักการและเหตุผล

(๑.๑) ที่มา : (ระบุ เช่น มติ ครม. นโยบายรัฐบาล ยุทธศาสตร์ชาติ แผนพัฒนาเศรษฐกิจและสังคมแห่งชาติ แผนพัฒนาภาค แผนพัฒนาจังหวัด)

ตามพระราชบัญญัติการศึกษาแห่งชาติ พ.ศ. ๒๕๔๒ หมวด ๔ มาตรา ๒๒ ระบุว่าการจัดการศึกษาต้องยึดหลักว่าผู้เรียนทุกคนมีความสามารถเรียนรู้และพัฒนาตนเองได้และถือว่าผู้เรียนมีความสำคัญที่สุด กระบวนการจัดการศึกษาต้องส่งเสริมให้ผู้เรียนสามารถพัฒนาตามธรรมชาติและเต็มตามศักยภาพ มาตรา ๖ คือ “การจัดการศึกษาต้องเป็นไปเพื่อพัฒนาคนไทยให้เป็นมนุษย์ที่สมบูรณ์ทั้งร่างกายจิตใจ สติปัญญา ความรู้ และคุณธรรม มีจริยธรรมและวัฒนธรรมในการดำรงชีวิต สามารถอยู่ร่วมกับผู้อื่นได้อย่างมีความสุข” มาตรา ๗ คือ “ส่งเสริมภูมิปัญญาท้องถิ่นภูมิปัญญาไทย และความรู้อันเป็นสากล” มาตรา ๘ (๒) “ให้สังคมมีส่วนร่วมในการจัดการศึกษา” มาตรา ๒๗ “ให้สถานศึกษาจัดทำสาระของภูมิปัญญาท้องถิ่นคุณลักษณะอันพึงประสงค์” มาตรา ๒๙ “ให้สถานศึกษาร่วมกับบุคคลครอบครัวชุมชนองค์กรชุมชน ฯลฯ ส่งเสริมความเข้มแข็งของชุมชน เพื่อให้ชุมชนมีการจัดการศึกษาอบรมมีการเลือกแสวงหาความรู้ข้อมูลข่าวสาร และรู้จักเลือกสรรปัญญาและวิทยาการต่างๆ เพื่อพัฒนาชุมชนให้สอดคล้องกับสภาพปัญหาและความต้องการรวมทั้งวิธีการสนับสนุนให้มีการแลกเปลี่ยนประสบการณ์การพัฒนาระหว่างชุมชน” และมาตรา ๕๗ “ให้หน่วยงานทางการศึกษาระดมทรัพยากรบุคคลให้ชุมชนมีส่วนร่วมในการจัดการศึกษาโดยนำประสบการณ์ ความรอบรู้ ความชำนาญ และภูมิปัญญาท้องถิ่นของบุคคลมาใช้เพื่อให้เกิดประโยชน์ทางการศึกษา”

จุดมุ่งหมายของการจัดการศึกษา (Goals) การศึกษาเป็นเครื่องมือ/กลไกในการพัฒนาทรัพยากรมนุษย์ให้มีความเป็นพลเมือง (เป็นคนดีมีวินัยเป็นพลเมืองที่ดีและมีคุณภาพของสังคมประเทศและของโลก) มีทักษะความรู้ความสามารถและสมรรถนะในการปฏิบัติงานที่ตอบสนองความต้องการของตลาดแรงงานและการพัฒนาประเทศ (สามารถเรียนรู้ได้ตามความถนัดความสนใจ)และดำรงชีวิตในสังคมอย่างมีความสุข (มีงานทำมีอาชีพมีรายได้รวมทั้งสามารถปรับตัวและดำรงชีวิตในสังคมได้อย่างรู้เท่าทันการเปลี่ยนแปลงของเศรษฐกิจและสังคมพหุวัฒนธรรมที่เป็นพลวัตในโลกศตวรรษที่ ๒๑ ด้วยปรัชญาเศรษฐกิจพอเพียง)

ในการพัฒนาคุณภาพการศึกษาให้ได้มาตรฐานนั้นนอกจากกระบวนการเรียนการสอนที่ถือว่าเป็นกระบวนการที่สำคัญที่สุดตามหลักสูตรแกนกลางการศึกษาขั้นพื้นฐานพุทธศักราช ๒๕๕๑ แล้วการจัดการเรียนรู้ต้องยึดผู้เรียนเป็นสำคัญเน้นให้ผู้เรียนได้ลงมือปฏิบัติจริงแสวงหาความรู้โดยใช้แหล่งเรียนรู้และวิธีการเรียนรู้ที่หลากหลายสรุปลองรู้ด้วยตนเอง การแข่งขันทักษะทางวิชาการนักเรียนเป็นอีกกิจกรรมหนึ่ง

ที่จะส่งเสริมให้นักเรียนครูผู้บริหารและบุคลากรทางการศึกษาได้ลงมือฝึกปฏิบัติเรียนรู้และแก้ไขปัญหาตามสถานการณ์ได้เป็นอย่างดีและเป็นการส่งเสริมนักเรียนครูผู้บริหารและบุคลากรทางการศึกษาที่มีความสามารถด้านต่างๆได้มีโอกาสแสดงออกอย่างเต็มศักยภาพสำนักงานศึกษาธิการจังหวัดยโสธรได้ตระหนักและเห็นความสำคัญของกิจกรรมดังกล่าวจึงจัดทำโครงการส่งเสริมและพัฒนาศักยภาพนักเรียนในจังหวัดยโสธรสู่ความเป็นเลิศ เพื่อจัดการแข่งขันศิลปหัตถกรรมและส่งเสริมศักยภาพนักเรียนในสังกัดให้มีผลงานเป็นที่ประจักษ์ และสามารถมีตัวแทนไปแข่งขันในระดับภาคและระดับประเทศสร้างชื่อเสียงให้กับจังหวัดยโสธรในลำดับต่อไป

(๑.๒) สรุปสาระสำคัญ

สภาพปัญหา / ความต้องการ :

ความก้าวหน้าของเทคโนโลยีสารสนเทศและเทคโนโลยีการสื่อสาร ทำให้เกิดการเปลี่ยนแปลงในด้านต่าง ๆ อย่างรวดเร็วทั้งด้านการแพทย์ การเกษตร อุตสาหกรรม เศรษฐกิจและสังคม โดยเฉพาะการเปลี่ยนแปลงที่เห็นได้ชัดเจนจากความก้าวหน้าของเทคโนโลยีและการสื่อสารจากวัฒนธรรมที่เปลี่ยนแปลงไปส่งผลต่อวัฒนธรรมการเรียนรู้การสอนก็เปลี่ยนไปเช่นเดียวกัน ผู้เรียนยุคใหม่ไม่ชอบเรียนในห้องเรียนที่มีครูคอยจ้ำจี้จ้ำไช ไม่ชอบวิธีการเรียนแบบเดิม ๆ ไม่ชอบนั่งฟังครูสอนเพียงอย่างเดียว เพราะผู้เรียนคิดว่าตนเองสามารถค้นคว้าหาความรู้ต่าง ๆ ได้เพียงแค่อินเทอร์เน็ตก็ได้รับความรู้มากมาย แต่การได้มาซึ่งข้อมูลเหล่านั้นจำเป็นอย่างยิ่งที่ผู้เรียนต้องวิเคราะห์ สังเคราะห์ว่าเป็นข้อมูลที่ถูกต้องและเป็นประโยชน์ต่อตนเองอย่างแท้จริง มิใช่ค้นหาและทำการคัดลอกมาใช้ทันที แต่จากเสียงสะท้อนมากมายจากครูผู้สอน พบว่า ผู้เรียนใช้วิธีการค้นหาและคัดลอกงานหรือข้อมูลจากอินเทอร์เน็ตมาจัดทำรายงานส่ง ผู้เรียนใช้เทคโนโลยีเพื่อความบันเทิงมากกว่าการเรียนรู้ เป็นต้น จากการเปลี่ยนแปลงและปัญหาต่าง ๆ ที่เกิดมาจากความเปลี่ยนแปลงของเทคโนโลยีและการสื่อสารทำให้นักการศึกษาหันมาให้ความสนใจและได้กำหนดทักษะของผู้เรียนในยุคศตวรรษที่ ๒๑

ความสำคัญในการน้อมนำหลักปรัชญาเศรษฐกิจพอเพียงมาปรับใช้ให้สอดคล้องกับภารกิจที่มุ่งเน้นการสร้างกระบวนการเรียนรู้ด้วยภูมิปัญญาชุมชนบูรณาการด้วยองค์ความรู้อันหลากหลาย เพื่อให้เป็นแหล่งแห่งการเรียนรู้ นั้น จึงได้ดำเนินการสร้างกระบวนการเรียนรู้งานด้านการเกษตร เกี่ยวกับแหล่งเรียนรู้วิถีเกษตรพอเพียงและการบริหารจัดการแหล่งเรียนรู้ภายในวิทยาลัยและภายในชุมชน

ความเร่งด่วน : (ระบุระดับความจำเป็นเร่งด่วน) :

ประเทศไทยกำลังเผชิญกับความท้าทายที่สำคัญ คือ การพัฒนาเยาวชนให้กลายเป็นผู้ใหญ่ที่มีคุณภาพและเป็นผู้นำที่จะพาประเทศไปสู่ความเจริญก้าวหน้าทางเศรษฐกิจในระยะยาว โดยเฉพาะอย่างยิ่งเมื่อประเทศกำลังเผชิญกับอัตราการเปลี่ยนแปลงของโครงสร้างประชากรในการเข้าสู่การเป็นสังคมผู้สูงอายุ โดยภายในปี ๒๕๘๘ อัตราการพึ่งพิงของประชากรของประเทศไทย (สัดส่วนจำนวนประชากรซึ่งมีอายุ ๐-๑๔ ปี และมากกว่า ๖๕ ปี ต่อจำนวนประชากรวัยทำงานในช่วงอายุ ๑๕-๖๔ ปี) จะเพิ่มขึ้นจากร้อยละ ๒๐ ในปี ๒๕๖๐ เป็นกว่าร้อยละ ๕๐ นั้นหมายความว่า จากปัจจุบันที่มีประชากรประมาณ ๕ คนทำงานเลี้ยงผู้สูงอายุ ๑ คน ภายในปี ๒๕๘๓ ประเทศไทยจะเหลือประชากรไม่ถึง ๒ คน ทำงานเพื่อเลี้ยงผู้สูงอายุ ๑ คน ดังนั้น ประเทศไทยจึงมีความจำเป็นเร่งด่วนที่ต้องพัฒนาเด็กและเยาวชนให้มีความรู้และทักษะที่จำเป็นต่ออนาคตของชาติและสามารถมีส่วนร่วมเพื่อบรรลุเป้าหมายตามยุทธศาสตร์ชาติ ๒๐ ปี วิสัยทัศน์อาเซียน ๒๕๖๘ และเป้าหมายเพื่อการพัฒนาที่ยั่งยืนขององค์การสหประชาชาติ หนทางหนึ่งในการบรรลุเป้าหมายดังกล่าว คือ การเสริมสร้างความร่วมมือระหว่างหน่วยงานภาครัฐและผู้มีส่วนเกี่ยวข้องในทุกภาคส่วนเพื่อให้บริการขั้นพื้นฐานและโอกาสในการพัฒนาตนเองสำหรับเยาวชน โดยบริการที่ครอบคลุมดังกล่าวควรมุ่งส่งเสริมการใช้ชีวิตอย่างมีคุณภาพและการสร้างทักษะที่จำเป็นเพื่อการดำเนินชีวิตในศตวรรษที่ ๒๑ ให้กับเด็กและเยาวชน การจะทำเรื่องนี้ให้สำเร็จได้ ประเทศไทยต้องมี “วิสัยทัศน์ว่าด้วยอนาคตของเยาวชน”

(องค์การยูนิเซฟ.๒๕๖๓ : ออนไลน์) จากที่กล่าวมาข้างต้น สะท้อนให้เห็นว่าสถานศึกษาและหน่วยงานทางการศึกษาทุกระดับจำเป็น

ต้องมีรูปแบบในการส่งเสริมและพัฒนาศักยภาพเด็กและเยาวชนให้เติบโตเป็นประชากรของชาติที่มีคุณภาพ โดยเฉพาะในยุคปัจจุบันที่สภาพสังคม สิ่งแวดล้อมรอบตัวเกิดการเปลี่ยนแปลงอย่างรวดเร็ว สังคมโลกเป็นสังคมไร้พรมแดนในยุคดิจิทัล ดังนั้น เด็กและเยาวชนต้องได้รับการพัฒนาให้เป็นพลเมืองของโลกที่สามารถดำเนินชีวิตได้อย่างมีคุณภาพการพัฒนาเด็กและเยาวชนสู่ความเป็นพลเมืองดิจิทัล เพื่อให้เด็กและเยาวชนไทยมีทักษะสำคัญที่จำเป็นในการดำรงชีวิตที่สอดคล้องกับบริบทการดำเนินชีวิตในศตวรรษที่ ๒๑

(๒) ข้อมูลทั่วไปของโครงการ

(๒.๑) วัตถุประสงค์ของโครงการ :

๑. เพื่อปลูกฝังให้ผู้เรียนมีความคิดสร้างสรรค์ เห็นคุณค่ารักท้องถิ่นของตนเอง รู้จักปรับตัวเข้ากับชุมชนในการแก้ปัญหาพร้อมที่จะเป็นสมาชิกที่ดีของชุมชนทั้งในปัจจุบัน และอนาคตและให้ผู้เรียนสามารถพัฒนาและออกแบบผลิตภัณฑ์เป็นต้นแบบแก่ชุมชนได้สามารถสร้างอาชีพได้ในอนาคต

๒. เพื่อส่งเสริมและพัฒนาทักษะความเป็นพลเมืองดิจิทัลในศตวรรษ ที่ ๒๑ ของเด็กและเยาวชนในจังหวัด

๓. เพื่อส่งเสริมนิสัยรักการอ่านของนักเรียนระดับปฐมวัยในจังหวัดยโสธร ,เพื่อสร้างแรงจูงใจในการอ่าน โดยใช้หนังสือส่งเสริมการอ่าน และเพื่อส่งเสริมให้ “ยโสธรปลอดคนอ่านไม่ออก เขียนไม่ได้”

๔. เพื่อพัฒนาศักยภาพการอ่าน เขียนภาษาไทยของนักเรียนระดับประถมศึกษาให้ถูกต้องและยกระดับผลสัมฤทธิ์ด้านการอ่าน เขียนภาษาไทยให้สูงขึ้น

๕. เพื่อเสริมสร้างภูมิคุ้มกัน ระเบียบวินัย คุณธรรม จริยธรรม เยาวชน ให้มีพฤติกรรมที่พึงประสงค์ เพื่อให้เยาวชนรักตัวเอง ขยัน ซื่อสัตย์ มีวินัย สุภาพ สะอาด สามัคคี มีน้ำใจ เป็นคนดี คนเก่ง และอยู่ร่วมกับสังคมอย่างมีความสุขตามวิถีคุณธรรม มีความกตัญญูกตเวทีกฎปฏิบัติตนตามหลักปรัชญาของเศรษฐกิจพอเพียง

๖. เพื่อพัฒนากระบวนการจัดการศึกษาโรงเรียนราชประชานุเคราะห์ ๒๘ ยโสธร ให้มีความเป็นเลิศด้านดนตรี นักเรียนมีสุนทรียภาพด้านดนตรี และเพิ่มขีดความสามารถของนักเรียนให้สามารถฝึกทักษะอาชีพ ให้มีความเป็นเลิศด้านดนตรี นำไปใช้ประโยชน์ต่อการดำรงชีวิตในสังคมได้อย่างยั่งยืน

๗. สร้างและพัฒนารูปแบบการจัดการจัดการกิจกรรมการเรียนรู้ตามแนวทางโรงเรียนแห่งการคิด (Thinking School) เพื่อส่งเสริมและพัฒนาการคิดเชิงนวัตกรรมของผู้เรียนในศตวรรษที่ ๒๑

๘. เพื่อพัฒนาทักษะกระบวนการคิด, ทักษะชีวิต และผลสัมฤทธิ์ทางการเรียน ๔ กลุ่มสาระหลัก (ภาษาไทย คณิตศาสตร์ วิทยาศาสตร์ และภาษาอังกฤษ) ของนักเรียนชั้นประถมศึกษาปีที่ ๓ ชั้นประถมศึกษาปีที่ ๖ และชั้นมัธยมศึกษาปีที่ ๓ โรงเรียนสังกัดสำนักงานเขตพื้นที่การศึกษาประถมศึกษายโสธร เขต ๑

๙. เพื่อพัฒนาการจัดการเรียนรู้ให้ผู้เรียนมีทักษะจำเป็นของโลกศตวรรษที่ ๒๑ , เพื่อพัฒนาศักยภาพด้านการจัดการเรียนรู้ของครู ให้สอดคล้องกับทักษะแห่งศตวรรษ ที่ ๒๑ , เพื่อสนับสนุนให้เกิดการพัฒนา แลกเปลี่ยนเรียนรู้ และเผยแพร่เทคนิค/วิธีการจัดการเรียนรู้ และนวัตกรรมในการยกระดับคุณภาพการจัดการเรียนรู้ในระดับชั้นเรียน ที่สอดคล้องกับทักษะแห่งศตวรรษที่ ๒๑ ตรงตามความต้องการและบริบทของสถานศึกษา , เพื่อให้เกิดความต่อเนื่องในการดำเนินงานยกระดับคุณภาพการศึกษาและลดความเหลื่อมล้ำทางการศึกษา

๑๐. เพื่อพัฒนาระบบฐานข้อมูลสารสนเทศด้านการศึกษาในพื้นที่จังหวัดยโสธร

๑๑. เพื่อให้ผู้เรียนเกิดการเรียนรู้จากประสบการณ์ มีการพัฒนาศักยภาพของผู้เรียนด้านการคิด วิเคราะห์ สังเคราะห์ การแก้ปัญหาการนำความรู้ไปประยุกต์ใช้ และเป็นการสร้างโอกาสทางการศึกษาอย่างเท่าเทียมโดยมุ่งเน้นพัฒนาระบบและกลไกในการดูแลความปลอดภัยให้แก่ผู้เรียน

(๒.๒) สถานภาพของโครงการ

โครงการเดิม โครงการใหม่

(๒.๓) ประเภทของโครงการ

พัฒนา ดำเนินการปกติ

(๒.๔) ระยะเวลาดำเนินโครงการ ๑ ปี เริ่มต้นปี ๑ ตุลาคม ๒๕๖๘ สิ้นสุดปี ๓๐ กันยายน ๒๕๖๙

(๒.๕) สถานที่ดำเนินโครงการ : โรงเรียนในพื้นที่จังหวัดยโสธร จำนวน ๗๐๓ แห่ง (๙ อำเภอในจังหวัดยโสธร) และหน่วยงานทางการศึกษาทุกสังกัดในพื้นที่จังหวัดยโสธร

(๓) กลุ่มเป้าหมาย และผู้มีส่วนได้ส่วนเสีย

(๓.๑) กลุ่มเป้าหมาย :

๑. นักเรียน/นักศึกษาทุกระดับทุกสังกัดในพื้นที่จังหวัดยโสธร
๒. นักเรียนระดับชั้นประถมศึกษาปีที่ ๔-๖ ชั้นมัธยมศึกษาปีที่ ๑-๖ และระดับอาชีวศึกษา ในพื้นที่จังหวัดยโสธร
๓. เด็กปฐมวัยในพื้นที่จังหวัดยโสธร (สังกัด สำนักงานเขตพื้นที่การศึกษาประถมศึกษายโสธรเขต ๑ เขต ๒ , โรงเรียนในสังกัดการศึกษาเอกชน และโรงเรียนในสังกัดองค์กรปกครองส่วนท้องถิ่น)
๔. นักเรียนระดับชั้นประถมศึกษาปีที่ ๑ - ๖ ในพื้นที่จังหวัดยโสธร (สังกัด สำนักงานเขตพื้นที่การศึกษาประถมศึกษายโสธรเขต ๑ เขต ๒ โรงเรียนในสังกัดการศึกษาเอกชน และโรงเรียนในสังกัดองค์กรปกครองส่วนท้องถิ่น)
๕. ลูกเสือและเนตรนารี โรงเรียนในพื้นที่จังหวัดยโสธร
๖. นักเรียนโรงเรียนราชประชานุเคราะห์ ๒๘ จังหวัดยโสธร
๗. นักเรียน/นักศึกษาทุกระดับทุกสังกัดในพื้นที่จังหวัดยโสธร
๘. นักเรียนระดับชั้นประถมศึกษาปีที่ ๖ และมัธยมศึกษาปีที่ ๓ สังกัดสำนักงานเขตพื้นที่การศึกษาประถมศึกษายโสธรเขต ๑
๙. นักเรียนชั้นมัธยมศึกษาปีที่ ๑ - ๓ ในสังกัด สำนักงานเขตพื้นที่การศึกษามัธยมศึกษาศรีสะเกษ-ยโสธร
๑๐. หน่วยงานทางการศึกษาทุกสังกัดในพื้นที่จังหวัดยโสธร
๑๑. นักเรียน นักศึกษา จากสถานศึกษาทุกสังกัดในพื้นที่จังหวัดยโสธร

(๓.๒) ผู้มีส่วนได้ส่วนเสีย : ผู้ปกครองนักเรียน/นักศึกษาทุกระดับทุกสังกัดในพื้นที่จังหวัดยโสธร , ผู้บริหาร ครู และบุคลากรทางการศึกษาในพื้นที่จังหวัดยโสธร และชุมชนในพื้นที่ตั้งของสถานศึกษานั้นๆ

(๔) เป้าหมาย ผลลัพธ์ และผลกระทบโครงการ

(๔.๑) เป้าหมายโครงการ

ตัวชี้วัด

๑. ผู้บริหาร ครู บุคลากรทางการศึกษา ไม่น้อยกว่าร้อยละ ๘๐ ได้เรียนรู้จากแหล่งเรียนรู้และภูมิปัญญาท้องถิ่น สามารถสร้างองค์ความรู้ด้วยตนเองและนำไปประยุกต์ใช้ในการจัดการเรียนการสอนและ ผู้เรียนไม่น้อยกว่าร้อยละ ๘๐ เห็นคุณค่ารักท้องถิ่นของตนเอง รู้จักปรับตัวเข้ากับชุมชน มีความคิดสร้างสรรค์ รู้จักการแก้ปัญหา พร้อมทั้งจะเป็นสมาชิกที่ดีของชุมชนทั้งในปัจจุบันและอนาคต

๒. เด็กและเยาวชนที่เข้าร่วมโครงการมีทักษะความเป็นพลเมืองดิจิทัลในศตวรรษที่ ๒๑ ร้อยละ ๘๐ ตามเกณฑ์ที่กำหนด

๓. นักเรียนระดับปฐมวัยในจังหวัดยโสธร มีนิสัยรักการอ่าน โดยการสร้างแรงจูงใจจากหนังสือ ส่งเสริมการอ่านประกอบกิจกรรมส่งเสริมให้ “ยโสธรปลอดคนอ่านไม่ออก เขียนไม่ได้” และจังหวัดยโสธรมี ข้อมูลสารสนเทศของโรงเรียนในสังกัดที่ส่งเสริมนิสัยรักการอ่านของนักเรียนที่มีผลงานเป็นเลิศ เป็นต้นแบบ ของโรงเรียนอื่นๆ ได้

๔. ร้อยละ ๘๐ ของนักเรียนประถมศึกษาปีที่ ๑-๖ ในจังหวัดยโสธรผ่านเกณฑ์การประเมินด้สนการอ่านการเขียน และมีสื่อ-เครื่องมือในการพัฒนาการอ่านเขียนภาษาไทยที่มีประสิทธิภาพ

๕. ลูกเสือ เนตนารี ยุวกาชาด มีคุณธรรม จริยธรรม มีระเบียบวินัย อดทน เข้มแข็ง สร้างความเป็นผู้นำ มีความสามัคคีในหมู่คณะ เป็นเด็กดีของชาติ และอยู่ร่วมกับสังคมอย่างมีความสุข

๖. โรงเรียนราชประชานุเคราะห์ ๒๘ ยโสธร มีเครื่องดนตรีที่สามารถนำมาฝึกซ้อมให้กับนักเรียนได้อย่างมีประสิทธิภาพ และร้อยละ ๑๐ ของนักเรียนโรงเรียนราชประชานุเคราะห์ ๒๘ ยโสธรมีความเป็นเลิศทางด้านดนตรี

๗ ร้อยละ ๘๐ ของนักเรียนได้รับการพัฒนาการคิดเชิงนวัตกรรมของผู้เรียนในศตวรรษที่ ๒๑ ตามเกณฑ์กำหนด และมีรูปแบบการจัดกิจกรรมการเรียนรู้ตามแนวทางโรงเรียนแห่งการคิด (Thinking School)

๘. นักเรียนชั้นประถมศึกษาปีที่ ๓ ชั้นประถมศึกษาปีที่ ๖ และนักเรียนชั้นมัธยมศึกษาปีที่ ๓ จากโรงเรียนในสังกัดสำนักงานเขตพื้นที่การศึกษาประถมศึกษา ยโสธร เขต ๑ ที่ได้รับการพัฒนามีความรู้ ทักษะ และคุณลักษณะตรงตามตัวชี้วัดใน ๔ กลุ่มสาระหลัก และสถานศึกษามีผลการประเมินระดับชาติ (NT,O-NET) ชั้นประถมศึกษาปีที่ ๓ ชั้นประถมศึกษาปีที่ ๖ และชั้นมัธยมศึกษาปีที่ ๓ เพิ่มขึ้นไม่น้อยกว่าร้อยละ ๓

๙. โรงเรียนกลุ่มเป้าหมายอย่างน้อยร้อยละ ๘๐ บรรลุเป้าหมายโครงการและตัวชี้วัดผลลัพธ์ทั้งเชิงปริมาณ และคุณภาพ และครูผู้สอนในโรงเรียนกลุ่มเป้าหมายอย่างน้อย โรงเรียนละ ๑ คน มีนวัตกรรมการจัดการเรียนรู้เพื่อเสริมสร้างสมรรถนะผู้เรียนที่ตอบสนองต่อการเปลี่ยนแปลงศตวรรษที่ ๒๑ ที่สามารถเป็นแบบอย่าง เผยแพร่ และสร้างเครือข่ายต่อไป

๑๐. มีระบบฐานข้อมูลสารสนเทศด้านการศึกษาที่มีประสิทธิภาพ และมีเครือข่ายข้อมูลสารสนเทศด้านการศึกษาของจังหวัดที่สามารถพัฒนาการศึกษาของจังหวัดให้มีประสิทธิภาพ

๑๑. ผู้เรียนได้รับการพัฒนาให้เป็นมนุษย์ที่สมบูรณ์ทั้งร่างกาย จิตใจ สติปัญญา ความรู้ และคุณธรรม มีจริยธรรมและวัฒนธรรมในการดำรงชีวิตสามารถอยู่ร่วมกับผู้อื่นได้อย่างมีความสุข

(๔.๒) ผลผลิต

๑. ผู้บริหาร ครู ผู้เรียนมีความรู้ และทักษะพื้นฐานในการดำรงชีวิตโดยใช้ภูมิปัญญาท้องถิ่นมีหลักสูตรภูมิปัญญาท้องถิ่นอย่างน้อย ๕ หลักสูตรมีจำนวนแหล่งเรียนรู้ภูมิปัญญาท้องถิ่นที่ใช้ในการจัดกิจกรรมการเรียนการสอนจากทะเบียนแหล่งเรียนรู้ และมีสื่อ(หนังสือ)การออกแบบผลิตภัณฑ์โดยใช้ภูมิปัญญาท้องถิ่น

๒. เด็กและเยาวชนที่เข้าร่วมโครงการฯ มีทักษะความเป็นพลเมืองดิจิทัลในศตวรรษที่ ๒๑ ตามเกณฑ์ที่กำหนดร้อยละ ๗๐

๓. นักเรียนระดับปฐมวัยในจังหวัดยโสธรมีนิสัยรักการอ่าน , โรงเรียนในจังหวัดยโสธรใช้ประโยชน์จากหนังสือส่งเสริมการอ่านประกอบกิจกรรมส่งเสริมให้ “ยโสธรปลอดคนอ่านไม่ออก เขียนไม่ได้” และจังหวัดยโสธรมีข้อมูลสารสนเทศของโรงเรียนในสังกัดที่ส่งเสริมนิสัยรักการอ่านจากหนังสือส่งเสริมการอ่าน

๔. นักเรียนระดับประถมศึกษาในจังหวัดยโสธรได้รับการพัฒนาด้านการอ่าน การเขียนที่ดีขึ้น , โรงเรียนในจังหวัดยโสธรมีสื่อ/เครื่องมือ/นวัตกรรมแก้ปัญหาการอ่านการเขียนที่มีประสิทธิภาพ และมีวิธีแก้ปัญหาที่เป็นเลิศ (Best Practice) ส่งผลให้ผลสัมฤทธิ์ทางการเรียนสูงขึ้นเป็นต้นแบบของโรงเรียนอื่นๆ , จังหวัดยโสธรมีข้อมูลสารสนเทศของโรงเรียนในสังกัดในด้านการพัฒนาการอ่านการเขียนของนักเรียน

๕. นักเรียน นักศึกษาได้รับการส่งเสริมด้านคุณธรรม จริยธรรม

๖. โรงเรียนราชประชานุเคราะห์ ๒๘ ยโสธร มีเครื่องดนตรีที่สามารถนำมาฝึกซ้อมให้กับนักเรียนได้อย่างมีประสิทธิภาพ , ครูมีสื่อในการสอนทักษะด้านดนตรีให้กับนักเรียนได้อย่างมีประสิทธิภาพและร้อยละ ๑๐ ของนักเรียนโรงเรียนราชประชานุเคราะห์ ๒๘ ยโสธร มีความเป็นเลิศทางด้านดนตรี

๗. ร้อยละ ๑๐๐ ของผู้เรียนที่เป็นกลุ่มเป้าหมายได้รับการส่งเสริมและพัฒนาการคิดเชิงนวัตกรรมของผู้เรียนในศตวรรษที่ ๒๑ และมีรูปแบบการจัดกิจกรรมการเรียนรู้ตามแนวทางโรงเรียนแห่งการคิด (Thinking School) เพื่อส่งเสริมทักษะการคิดเชิงนวัตกรรมของผู้เรียน

๘. นักเรียนมีผลสัมฤทธิ์ทางการเรียนสูงขึ้นและมีความรู้พื้นฐานที่จำเป็นต่อการเรียนต่อในระดับสูงต่อไป มีทักษะการคิดเพิ่มขึ้น มีทักษะ การทำงานเป็นทีม และมีทักษะชีวิตประยุกต์ใช้ความรู้ไปสู่การดำเนินชีวิตประจำวันได้

๙. โรงเรียนกลุ่มเป้าหมายที่จัดการศึกษาระดับมัธยมศึกษา ในจังหวัดยโสธร สังกัด สพม.ศรีสะเกษ ยโสธร และสังกัดสำนักบริหารการศึกษาพิเศษ จำนวน ๒๘ โรงเรียน และครูผู้สอนในโรงเรียนกลุ่มเป้าหมายจำนวน ๒๘ โรงเรียน มีนวัตกรรมการจัดการเรียนรู้เพื่อเสริมสร้างสมรรถนะผู้เรียนที่ตอบสนองต่อการเปลี่ยนแปลงศตวรรษที่ ๒๑

๑๐. ระบบฐานข้อมูลสารสนเทศด้านการศึกษาจังหวัดยโสธร

๑๑. การจัดการเรียนการสอนในรูปแบบ Active Learning โดยอาศัยความร่วมมือกับภาคีเครือข่ายในส่วนภูมิภาค โดยมีหน่วยงานที่เกี่ยวข้อง

(๔.๓) ผลลัพธ์

๑. ผู้บริหาร ครู ผู้เรียน มีความรักในภูมิปัญญาท้องถิ่นของตนเกิดความภาคภูมิใจในความเป็นไทย เห็นคุณค่าในภูมิปัญญาไทย นิยมไทย ดำรงซึ่งความเป็นไทยสามารถนำความรู้และทักษะภูมิปัญญาท้องถิ่นไปปฏิบัติใช้ในชีวิตประจำวันได้ และเกิดการนำหลักสูตรภูมิปัญญาท้องถิ่นการเรียนการสอนในโรงเรียน

๒. รูปแบบการพัฒนาศักยภาพเด็กและเยาวชนที่ส่งเสริมทักษะความเป็นพลเมืองดิจิทัลในศตวรรษที่ ๒๑ สำหรับสถานศึกษาในจังหวัดยโสธร มีความเหมาะสม เป็นไปได้ และสามารถนำไปใช้ได้จริง

๓. หนังสือส่งเสริมการอ่าน ประกอบกิจกรรมส่งเสริมให้ “ยโสธรปลอดคนอ่านไม่ออก เขียนไม่ได้” สำหรับสถานศึกษาในจังหวัดยโสธร มีความเหมาะสม เป็นไปได้ และสามารถนำไปใช้ได้จริง

๔. สื่อ/คู่มือ/นวัตกรรมในการพัฒนาการอ่าน เขียนภาษาไทยที่มีประสิทธิภาพ สำหรับสถานศึกษาในจังหวัดยโสธร มีความเหมาะสม เป็นไปได้ และสามารถนำไปใช้ได้จริง

๕. ผู้เข้าร่วมโครงการมีคุณภาพชีวิตที่ดีขึ้น

๖. มีสื่อ/เครื่องดนตรีใช้สำหรับการสอนทักษะด้านดนตรีที่มีประสิทธิภาพและก่อให้เกิดประสิทธิผล

๗. นักเรียนได้รับการพัฒนาการคิดเชิงนวัตกรรมของผู้เรียนในศตวรรษที่ ๒๑ และสถานศึกษา
หน่วยงานทางการศึกษามีรูปแบบการจัดการกิจกรรมการเรียนรู้ตามแนวทางโรงเรียนแห่งการคิด
(Thinking School) เพื่อส่งเสริมทักษะการคิดเชิงนวัตกรรมของผู้เรียนไปปรับประยุกต์ใช้ได้อย่างเหมาะสมตาม
บริบทของตนเอง

๘. นักเรียนมีเจตคติที่ดีต่อการเรียนและศึกษาต่อในระดับสูงมากขึ้นมีคุณภาพชีวิตที่ดีขึ้น ครูจัด
กิจกรรมการเรียนรู้เพื่อพัฒนาผู้เรียนให้มีคุณลักษณะอันพึงประสงค์ตามหลักสูตรได้ต่อเนื่องทุกระดับ และ
โรงเรียนในสังกัดสำนักงานเขตพื้นที่การศึกษาประถมศึกษาชัยโสธร เขต ๑ สามารถบริหารจัดการศึกษาที่มีความ
เชื่อมโยงระหว่างการจัดการศึกษาขั้นพื้นฐานกับอาชีวศึกษาและอุดมศึกษา

๙. ครูผู้สอนได้รับการพัฒนาศักยภาพด้านการจัดการเรียนรู้ที่สอดคล้องกับทักษะแห่งศตวรรษที่ ๒๑
และผู้เรียนในสถานศึกษากลุ่มเป้าหมายได้รับการพัฒนาให้มีคุณลักษณะ และทักษะการเรียนรู้ในศตวรรษที่ ๒๑

๑๐. ระบบฐานข้อมูลสารสนเทศด้านการศึกษาที่ตอบสนองความคาดหวังด้านการพัฒนาการศึกษา

๑๑. ผู้เรียนในพื้นที่จังหวัดชัยโสธร จากสถานศึกษาในสังกัดต่างๆ ได้รับการจัดการเรียนรู้ในรูปแบบ
Active Learning ผ่านกลไกสถานศึกษาปลอดภัยอย่างยั่งยืนด้วยการบริหารจัดการตามมาตรการ ๓ ป (ป้อง
กัน ปลูกฝัง และปราบปราม) จากภัยที่เกิดจากการใช้ความรุนแรงของมนุษย์ (Violence), ภัยที่เกิดจาก
อุบัติเหตุ (Accident), ภัยที่เกิดจากการถูกละเมิดสิทธิ (Right) และภัยที่เกิดจากผลกระทบทางสุขภาพทาง
กายและจิตใจ (Unhealthiness)

(๔.๔) ผลกระทบ :

เชิงบวก : -

เชิงลบ : -

(๕) แนวทางการดำเนินงาน

กิจกรรมย่อย	ระยะเวลาที่จะเริ่มดำเนินการ			
	ต.ค. - ธ.ค. ๖๗	ม.ค. - มี.ค. ๖๘	เม.ย. - มิ.ย. ๖๘	ก.ค. - ก.ย. ๖๘
<u>กิจกรรมย่อยที่ ๑ การออกแบบและพัฒนาผลิตภัณฑ์</u> <u>สร้างสรรค์สู่อาชีพโดยการใช้ภูมิปัญญาท้องถิ่น</u>		✓		
๑.๑ สำรวจแหล่งเรียนรู้และภูมิปัญญาท้องถิ่นในการจัด กิจกรรมการเรียนการสอนพัฒนาและออกแบบผลิตภัณฑ์ ท้องถิ่น		✓	✓	
๑.๒ จัดทำคู่มือศึกษาแหล่งเรียนรู้พัฒนาและออกแบบ ผลิตภัณฑ์ท้องถิ่น		✓	✓	
๑.๓ ประสานงานกับแหล่งเรียนรู้และภูมิปัญญาท้องถิ่น ออกแบบผลิตภัณฑ์ท้องถิ่น			✓	✓
๑.๔ จัดทำหลักสูตรภูมิปัญญาท้องถิ่นออกแบบผลิตภัณฑ์ ท้องถิ่น			✓	✓
๑.๕ นำหลักสูตรภูมิปัญญาท้องถิ่นออกแบบผลิตภัณฑ์ ท้องถิ่นสู่สถานศึกษา			✓	✓
๑.๖ ประมวลสื่อวีดิทัศน์ (หนังสือ) ประชาสัมพันธ์เกี่ยวกับ ภูมิปัญญาท้องถิ่นของนักเรียน				✓
๑.๗ นิเทศติดตามการใช้หลักสูตรภูมิปัญญาท้องถิ่น				✓

กิจกรรมย่อย	ระยะเวลาที่จะเริ่มดำเนินการ			
	ต.ค. - ธ.ค. ๖๗	ม.ค. - มี.ค. ๖๘	เม.ย. - มิ.ย. ๖๘	ก.ค. - ก.ย. ๖๘
๑.๘ คัดเลือกการใช้หลักสูตรท้องถิ่นออกแบบผลิตภัณฑ์ ท้องถิ่นต้นแบบ ๑.๙ สรุปและประเมินผลโครงการ				✓
<u>กิจกรรมย่อยที่ ๒ ส่งเสริมและพัฒนาศักยภาพเด็กและ เยาวชนเพื่อสร้างทักษะความเป็นพลเมืองดิจิทัลในศตวรรษที่ ๒๑</u> ๒.๑ สร้างและพัฒนาหลักสูตรส่งเสริมศักยภาพเด็กและ เยาวชนเพื่อสร้างทักษะความเป็นพลเมืองดิจิทัล ในศตวรรษที่ ๒๑ ๒.๒ จัดค่ายเด็กและเยาวชนในการพัฒนาศักยภาพเด็ก และเยาวชนเพื่อสร้างทักษะความเป็นพลเมืองดิจิทัลใน ศตวรรษ ที่ ๒๑ ๒.๓ ประเมินหลักสูตรส่งเสริมศักยภาพเด็กและเยาวชนเพื่อ สร้างทักษะความเป็นพลเมืองดิจิทัลในศตวรรษ ที่ ๒๑ ๒.๔ วิเคราะห์ สังเคราะห์ สรุปรายงานโครงการ	✓	✓	✓	✓ ✓
<u>กิจกรรมย่อยที่ ๓ การส่งเสริม “โยธธรปลอดคนอ่านไม่ ออก เขียนไม่ได้”</u> ๓.๑ จัดหาหนังสือส่งเสริมการอ่าน ประกอบการจัดกิจกรรม ให้ “โยธธรปลอดคนอ่านไม่ออก เขียนไม่ได้” ขึ้นตอน ดังนี้ - ประชุม วางแผน แต่งตั้งคณะดำเนินการ - ดำเนินการจัดหาหนังสือส่งเสริมการอ่าน เพื่อใช้ ประกอบการจัดกิจกรรมให้ “โยธธรปลอดคนอ่านไม่ออก เขียนไม่ได้” - ดำเนินการจัดสรรหนังสือส่งเสริมการอ่าน เพื่อใช้ ประกอบการจัดกิจกรรมให้โรงเรียนในจังหวัดโยธธร ๓.๒ กิจกรรมการพัฒนาผู้บริหารเพื่อสร้างความ ตระหนักและส่งเสริมนิสัยรักการอ่านของนักเรียน โดยใช้ ประโยชน์จากหนังสือส่งเสริมการอ่านเพื่อใช้ในการจัด กิจกรรมส่งเสริมให้ “โยธธรปลอดคนอ่านไม่ออก เขียน ไม่ได้” มีขึ้นตอนดังนี้ - ประชุม วางแผน แต่งตั้งคณะดำเนินการพัฒนา ผู้บริหารเพื่อสร้างความตระหนักและส่งเสริมนิสัยรัก การอ่านของนักเรียน โดยใช้ประโยชน์จากหนังสือส่งเสริม การอ่านเพื่อใช้ในการจัดกิจกรรมส่งเสริมให้ “โยธธร ปลอดคนอ่านไม่ออก เขียนไม่ได้”			✓ ✓ ✓	

กิจกรรมย่อย	ระยะเวลาที่จะเริ่มดำเนินการ			
	ต.ค. - ธ.ค. ๖๗	ม.ค. - มี.ค. ๖๘	เม.ย. - มิ.ย. ๖๘	ก.ค. - ก.ย. ๖๘
<p>- ดำเนินการพัฒนาครูบรรณารักษ์เพื่อสร้างความตระหนักและส่งเสริมนิสัยรักการอ่านของนักเรียน โดยใช้ประโยชน์จากหนังสือส่งเสริมการอ่านเพื่อใช้ในการจัดกิจกรรมส่งเสริมให้ “ยโสธรปลอดคนอ่านไม่ออก เขียนไม่ได้” ให้กับคณะครูบรรณารักษ์ของโรงเรียนฯ ละ ๑ คน</p> <p>- ผู้ว่าราชการจังหวัด/ศึกษาธิการจังหวัดยโสธร ประกาศนโยบายให้โรงเรียนในจังหวัดยโสธรที่จัดการศึกษาตั้งแต่ระดับชั้นอนุบาล ๑ ถึง ชั้นประถมศึกษาปีที่ ๖ จำนวน ๓๙๙ แห่ง ได้ใช้ประโยชน์จากหนังสือส่งเสริมการอ่านเพื่อใช้ในการจัดกิจกรรมส่งเสริมให้ “ยโสธรปลอดคนอ่านไม่ออก เขียนไม่ได้”</p> <p>๓.๓ กิจกรรม การนิเทศ กำกับ ติดตาม ตรวจสอบและประเมินผล โรงเรียนในจังหวัดยโสธร ที่ส่งเสริมนิสัยรักการอ่านของนักเรียนโดยใช้หนังสือส่งเสริมการอ่าน ประกอบการจัดกิจกรรมให้ “ยโสธรปลอดคนอ่านไม่ออก เขียนไม่ได้” ดังนี้</p> <ul style="list-style-type: none"> - ประชุม วางแผน แต่งตั้งคณะดำเนินการ - ดำเนินการนิเทศ ติดตามตรวจสอบและประเมินผลโรงเรียนในจังหวัดยโสธร ที่ใช้ประโยชน์จากหนังสือส่งเสริมการอ่าน เพื่อใช้ในการจัดกิจกรรมส่งเสริมให้ “ยโสธรปลอดคนอ่านไม่ออก เขียนไม่ได้” จำนวน ๑๐๐ แห่ง - สรุปผล รายงานผลการดำเนินงาน 			✓ ✓ ✓	
<p><u>กิจกรรมย่อยที่ ๔ การยกระดับการอ่านออกเขียนได้ระดับประถมศึกษาด้วยสื่อสร้างสรรค์</u></p> <p>๔.๑ การคัดกรองผู้เรียนด้านการอ่าน การเขียน</p> <p>๔.๒ การพัฒนาสื่อ เครื่องมือ นวัตกรรม เพื่อการแก้ปัญหาด้านการอ่าน การเขียน</p> <p>๔.๓ ดำเนินการแก้ปัญหา/พัฒนาศักยภาพผู้เรียนด้านการอ่าน การเขียน</p> <p>๔.๔ การประเมินผลสัมฤทธิ์ด้านการอ่าน การเขียน</p> <p>๔.๕ สรุปและรายงานผล เพื่อจัดทำ Best Practice</p>	✓	✓ ✓	✓ ✓	
<p><u>กิจกรรมย่อยที่ ๕ อบรมเสริมสร้างวินัย คุณธรรม จริยธรรม หลักสูตร “ลูกเสือคุณธรรม”</u></p> <p>๕.๑ ลูกเสือ เนตรนารี ยุวกาชาดรายงานตัว จัดกลุ่มการทำกิจกรรม</p> <p>๕.๒ ปฐมนิเทศ พิธีเปิดการฝึกอบรม และพิธีถวายราช</p>				✓ ✓

กิจกรรมย่อย	ระยะเวลาที่จะเริ่มดำเนินการ			
	ต.ค. - ธ.ค. ๖๗	ม.ค. - มี.ค. ๖๘	เม.ย. - มิ.ย. ๖๘	ก.ค. - ก.ย. ๖๘
<p>สดุดี พิธีเปิดรอบเสาชิงช้า</p> <p>๕.๓ เกม/นันทนาการ เพื่อให้ลูกเสือ เนตรนารี ยุวกาชาด ได้รู้จักกันและสร้างความคุ้นเคย</p> <p>๕.๔ บรรยายเนื้อหาวิชาตามหลักสูตร</p> <p>๕.๕ กายบริหาร</p> <p>๕.๖ ลูกเสือ เนตรนารี ยุวกาชาด เข้าฐานกิจกรรม ๘ ฐาน เกี่ยวกับเอกลักษณ์ของชาติความเป็นไทย</p> <p>๕.๗ การชุมนุมรอบกองไฟ (การแสดงออกทางด้านคุณธรรม)</p> <p>๕.๘ ลูกเสือฯ กับการจัดทำโครงการ</p> <p>๕.๙ กิจกรรมบำเพ็ญประโยชน์</p> <p>๕.๑๐ สรุปราย อภิปราย และประเมินผล</p> <p>๕.๑๑ การให้คำปรึกษาลูกเสือคุณธรรม</p> <p>๕.๑๒ พิธีปิดการฝึกอบรม พิธีปิดรอบเสาชิงช้า</p>				<p>✓</p> <p>✓</p> <p>✓</p> <p>✓</p> <p>✓</p> <p>✓</p> <p>✓</p> <p>✓</p> <p>✓</p> <p>✓</p>
<p><u>กิจกรรมย่อยที่ ๖ พัฒนาคุณภาพผู้เรียนด้านดนตรีสู่ความเป็นเลิศ</u></p> <p>๖.๑ ชั้นวางแผน (P)</p> <ul style="list-style-type: none"> - ประชุมผู้บริหารและผู้เกี่ยวข้อง - จัดทำโครงการ/เสนอโครงการ <p>๖.๒ ชั้นปฏิบัติตามแผน (D)</p> <ul style="list-style-type: none"> - ดำเนินการจัดซื้อโครงการพัฒนาคุณภาพนักเรียนสู่ความเป็นเลิศด้านดนตรี - ดำเนินการการพัฒนาคุณภาพการจัดการศึกษาด้านดนตรีสู่ความเป็นเลิศ <p>๖.๓ ชั้นตรวจสอบการปฏิบัติตามแผน (C)</p> <ul style="list-style-type: none"> - ติดตามตรวจสอบการดำเนินงาน วัดและประเมินผล - สรุปรายงานผล <p>๖.๔ ชั้นปรับปรุง/แก้ไข (A)</p> <ul style="list-style-type: none"> - ปรับปรุง แก้ไข อุปสรรค/ปัญหาจากการดำเนินการ - พัฒนางานให้ต่อเนื่อง 		<p>✓</p>	<p>✓</p> <p>✓</p>	<p>✓</p>
<p><u>กิจกรรมย่อยที่ ๗ ส่งเสริมและพัฒนาการคิดเชิงนวัตกรรม (Innovative Thinking) ของผู้เรียนในศตวรรษที่ ๒๑ ตามแนวทางโรงเรียนแห่งการคิด (Thinking School)</u></p> <p>๗.๑ การศึกษาสภาพปัจจุบัน ปัญหา และความต้องการเกี่ยวกับการจัดกิจกรรมการเรียนรู้เพื่อส่งเสริมทักษะการคิดเชิงนวัตกรรมของผู้เรียน แบ่งเป็น ๓ ขั้นตอน ดังนี้</p>		<p>✓</p>		

กิจกรรมย่อย	ระยะเวลาที่จะเริ่มดำเนินการ			
	ต.ค. - ธ.ค. ๖๗	ม.ค. - มี.ค. ๖๘	เม.ย. - มิ.ย. ๖๘	ก.ค. - ก.ย. ๖๘
<p>- การศึกษาเอกสารที่เกี่ยวข้องเพื่อจัดทำแบบสอบถามเกี่ยวกับการจัดกิจกรรมการเรียนรู้เพื่อส่งเสริมทักษะการคิดเชิงนวัตกรรมของผู้เรียน</p> <p>- การศึกษาสภาพปัจจุบัน ปัญหา และความต้องการเกี่ยวกับการจัดกิจกรรมการเรียนรู้เพื่อส่งเสริมทักษะการคิดเชิงนวัตกรรมของผู้เรียนเก็บข้อมูลเบื้องต้น โดยใช้การวิจัยเชิงสำรวจ</p> <p>๗.๒ การสร้างและพัฒนารูปแบบการจัดกิจกรรมการเรียนรู้ที่ส่งเสริมทักษะการคิดเชิงนวัตกรรมของผู้เรียนในศตวรรษที่ ๒๑ ตามแนวทางโรงเรียนแห่งการคิด (Thinking School) มี ๔ ขั้นตอนย่อย</p> <p>- การศึกษาเอกสารที่เกี่ยวข้องเพื่อนำข้อมูลมาใช้ในการจัดทำ (ร่าง) รูปแบบการจัดกิจกรรมการเรียนรู้ตามแนวทางโรงเรียนแห่งการคิดเพื่อส่งเสริมทักษะการคิดเชิงนวัตกรรมของผู้เรียน</p> <p>- การสนทนากลุ่ม (Focus Group) ครั้งที่ ๑</p> <p>- การแลกเปลี่ยนเรียนรู้หน่วยงานที่มีวิธีปฏิบัติที่เป็นเลิศ (Best Practice)</p> <p>- การสนทนากลุ่ม (Focus Group) เพื่อนำผลการวิเคราะห์ข้อมูลจากการศึกษาเอกสาร การสนทนากลุ่ม (Focus Group) ครั้งที่ ๒</p> <p>๗.๓ การทดลองใช้รูปแบบการจัดกิจกรรมการเรียนรู้ที่ส่งเสริมทักษะการคิดเชิงนวัตกรรมของผู้เรียนในศตวรรษที่ ๒๑ ตามแนวทางโรงเรียนแห่งการคิด (Thinking School) มี ๕ ขั้นตอน</p> <p>- การสนทนากลุ่ม (Focus Group) เพื่อชี้แจงแนวทางการนำรูปแบบฯ ไปทดลองใช้</p> <p>- นำรูปแบบการจัดกิจกรรมการเรียนรู้ตามแนวทางโรงเรียนแห่งการคิดเพื่อส่งเสริมทักษะการคิดเชิงนวัตกรรมของผู้เรียนที่พัฒนาขึ้นในระยะที่ ๒ ไปทดลองใช้ (ครั้งที่ ๑)</p> <p>- การประเมินผลการทดลองใช้รูปแบบฯ</p> <p>- การศึกษาภาคสนาม โดยการสัมภาษณ์เชิงลึกถึงปัญหาและอุปสรรค</p> <p>- การสนทนากลุ่ม (Focus Group) เพื่อร่วมกันสะท้อน</p>		✓		✓

กิจกรรมย่อย	ระยะเวลาที่จะเริ่มดำเนินการ			
	ต.ค. - ธ.ค. ๖๗	ม.ค. - มี.ค. ๖๘	เม.ย. - มิ.ย. ๖๘	ก.ค. - ก.ย. ๖๘
<p>ผลและปรับปรุงรูปแบบฯ</p> <p>๗.๔ การประเมินผลการใช้รูปแบบการจัดกิจกรรมการเรียนรู้ที่ส่งเสริมทักษะการคิดเชิงนวัตกรรมของผู้เรียนในศตวรรษที่ ๒๑ ตามแนวทางโรงเรียนแห่งการคิด (Thinking School) มี ๗ ขั้นตอน</p> <ul style="list-style-type: none"> - การสนทนากลุ่ม (Focus Group) เพื่อชี้แจงแนวทางการนำรูปแบบการจัดกิจกรรมการเรียนรู้ตามแนวทางโรงเรียนแห่งการคิดเพื่อส่งเสริมทักษะการคิดเชิงนวัตกรรมของผู้เรียนไปใช้ (ครั้งที่ ๒) - นำรูปแบบการจัดกิจกรรมการเรียนรู้ตามแนวทางโรงเรียนแห่งการคิดเพื่อส่งเสริมทักษะการคิดเชิงนวัตกรรมของผู้เรียนที่พัฒนาขึ้นในระยะที่ ๓ ไปใช้ (ครั้งที่ ๒) - การประเมินผลการใช้รูปแบบการจัดกิจกรรมการเรียนรู้ตามแนวทางโรงเรียนแห่งการคิดเพื่อส่งเสริมทักษะการคิดเชิงนวัตกรรมของผู้เรียน - การศึกษาภาคสนาม โดยการสัมภาษณ์เชิงลึกถึงปัญหาและอุปสรรคในการนำรูปแบบฯ ไปใช้ (ครั้งที่ ๒) - การสนทนากลุ่ม (Focus Group) เพื่อร่วมกันสะท้อนผลจากการนำรูปแบบไปใช้มาปรับปรุงรูปแบบฯ นวัตกรรมการบริหารจัดการตามแนวทางโรงเรียนแห่งการคิด และนวัตกรรมการจัดกิจกรรมการเรียนรู้เพื่อพัฒนาทักษะการคิดตามแนวทางโรงเรียนแห่งการคิด - การประเมินนวัตกรรมการบริหารจัดการตามแนวทางโรงเรียนแห่งการคิด และนวัตกรรมการจัดกิจกรรมการเรียนรู้เพื่อพัฒนาทักษะการคิดตามแนวทางโรงเรียนแห่งการคิด - การประเมินผลลัพธ์ (Out Put) โดยการประเมินผลสัมฤทธิ์ทางด้านทักษะการคิดเชิงนวัตกรรมของผู้เรียนในสถานศึกษาที่เป็นกลุ่มเป้าหมาย 				✓
<p><u>กิจกรรมย่อยที่ ๘ ค่ายพัฒนาทักษะการคิดและทักษะชีวิตสู่ความเป็นเลิศทางวิชาการ</u></p> <p>๘.๑ ประชุมคณะทำงาน วิทยากรพี่เลี้ยงเป็นเลิศ</p> <p>๘.๒ จัดค่ายพัฒนาทักษะกระบวนการคิดและทักษะชีวิตของนักเรียนระดับชั้น ป.๓ ป.๖ ม.๓ จำนวน ๒๔ รุ่น ๆ ละ ๒๐๐ คน</p>		✓ ✓		

กิจกรรมย่อย	ระยะเวลาที่จะเริ่มดำเนินการ			
	ต.ค. - ธ.ค. ๖๗	ม.ค. - มี.ค. ๖๘	เม.ย. - มิ.ย. ๖๘	ก.ค. - ก.ย. ๖๘
๘.๓ แข่งขันทักษะทางวิชาการ กล่าวสุนทรพจน์ ภาษาอังกฤษ คัดลายมือ การอ่านวิเคราะห์ อัจฉริยะ ภาพทางวิทยาศาสตร์ และอัจฉริยะภาพทางคณิตศาสตร์ ระดับเขตพื้นที่การศึกษา ๘.๔ จัดนิทรรศการแลกเปลี่ยนเรียนรู้และมอบรางวัลแก่นักเรียนที่ชนะเลิศการแข่งขัน ๘.๕ สรุปรายงานผลการดำเนินงานตามโครงการ			✓ ✓ ✓	 ✓
<u>กิจกรรมย่อยที่ ๙ พัฒนาการจัดการเรียนรู้เพื่อเสริมสร้างสมรรถนะผู้เรียนที่ตอบสนองการเปลี่ยนแปลงศตวรรษที่ ๒๑</u> ๙.๑ การวิเคราะห์สภาพปัญหา และความต้องการจำเป็น ๙.๒ การพัฒนาและส่งเสริมการจัดการเรียนรู้ตามแนวทาง Active Learning ในการใช้เทคนิค/วิธีการจัดการเรียนรู้ สื่อ นวัตกรรม เพื่อพัฒนาผู้เรียนให้มีทักษะการเรียนรู้ในศตวรรษที่ ๒๑ ตามบริบทของพื้นที่ และผู้เรียน ๙.๓ การพัฒนานวัตกรรมเพื่อการเรียนการสอน (เปลี่ยนจากงานสอนประจำ สู่ นวัตกรรม และงานวิจัย) ๙.๔ เปลี่ยนครูสู่โค้ช (ครูไทย หัวใจโค้ช) ๙.๕ กิจกรรมที่ ๕ การนิเทศ กำกับติดตาม ประเมินและรายงานผล ๙.๖ กิจกรรมที่ ๖ การจัดกิจกรรมแลกเปลี่ยนเรียนรู้/กิจกรรมการถอดบทเรียน		✓	✓ ✓	 ✓ ✓ ✓
<u>กิจกรรมย่อยที่ ๑๐ การพัฒนาระบบฐานข้อมูลสารสนเทศด้านการศึกษาจังหวัดยโสธร</u> ๑๐.๑ ช่วงที่ ๑ การพัฒนาระบบ (ประชุมเชิงปฏิบัติการ คณะทำงานพัฒนาระบบ) ๑๐.๒ ช่วงที่ ๑ การพัฒนาระบบ (ประชุมเชิงปฏิบัติการ คณะทำงานระบบ) ๑๐.๓ ช่วงที่ ๑ การพัฒนาระบบ (ประชุมเชิงปฏิบัติการ ทดสอบระบบ) ๑๐.๔ ช่วงที่ ๑ การพัฒนาระบบ (ประชุมเชิงปฏิบัติการ กำกับ ติดตาม ประเมินผล) ๑๐.๕ ช่วงที่ ๒ การต่อยอดขยายผล (พัฒนาระบบ) ๑๐.๖ ช่วงที่ ๒ การต่อยอดขยายผล (การนิเทศ กำกับ ติดตาม ประเมินผล)	✓ ✓	 ✓ ✓	 ✓ ✓	 ✓ ✓

กิจกรรมย่อย	ระยะเวลาที่จะเริ่มดำเนินการ			
	ต.ค. - ธ.ค. ๖๗	ม.ค. - มี.ค. ๖๘	เม.ย. - มิ.ย. ๖๘	ก.ค. - ก.ย. ๖๘
กิจกรรมย่อยที่ ๑๑ ส่งเสริมและสนับสนุนการจัดการเรียนรู้รูปแบบ Active Learning ผ่านกลไกสถานศึกษาปลอดภัย	✓			
๑๑.๑ ช่วงที่ ๑ การกำหนดรูปแบบการจัดการจัดการกิจกรรมการเรียนรู้ (ศึกษา วิเคราะห์ และวางแผนออกแบบรูปแบบการจัดการเรียนการสอน)	✓	✓		
๑๑.๒ ช่วงที่ ๑ การกำหนดรูปแบบการจัดการจัดการกิจกรรมการเรียนรู้ (จัดกิจกรรมการเรียนการสอนผ่านกระบวนการ Active Learning ตามกลไกสถานศึกษาปลอดภัย)		✓		
๑๑.๓ ช่วงที่ ๑ การกำหนดรูปแบบการจัดการจัดการกิจกรรมการเรียนรู้ (การนิเทศ กำกับ ติดตาม ประเมินผล)				
๑๑.๔ ช่วงที่ ๑ การกำหนดรูปแบบการจัดการจัดการกิจกรรมการเรียนรู้ (แลกเปลี่ยนเรียนรู้ ถอดบทเรียน และสรุปผลการดำเนินงาน)			✓	
๑๑.๕ ช่วงที่ ๒ การต่อยอดขยายผล (วางแผนการขับเคลื่อนกิจกรรมตามโครงการ)			✓	
๑๑.๖ ช่วงที่ ๒ การต่อยอดขยายผล (ขยายผลการจัดกิจกรรมการเรียนการสอนผ่านกระบวนการ Active Learning ตามกลไกสถานศึกษาปลอดภัย)				✓
๑๑.๗ ช่วงที่ ๒ การต่อยอดขยายผล (การนิเทศ กำกับ ติดตาม ประเมินผล)				✓
๑๑.๘ ช่วงที่ ๒ การต่อยอดขยายผล (แลกเปลี่ยนเรียนรู้ ถอดบทเรียน สรุปผลการดำเนินงาน)				✓

(๖) วิธีการดำเนินงาน ดำเนินการเอง จ้างเหมา

(๗) วงเงินของโครงการ จำนวน ๘,๖๘๒,๙๕๐ บาท
(แปดล้านหกแสนแปดหมื่นสองพันเก้าร้อยห้าสิบบาทถ้วน)

(๘) รายงานความสำเร็จของการดำเนินงานที่ผ่านมา

-

(๙) ภารกิจขององค์กรปกครองส่วนท้องถิ่น

โครงการไม่ใช่ภารกิจขององค์กรปกครองส่วนท้องถิ่น

โครงการเป็นภารกิจขององค์กรปกครองส่วนท้องถิ่น

(๑๐) ความพร้อมของโครงการ

(๑๐.๑) พื้นที่ดำเนินโครงการ

- ดำเนินการได้ทันที หมายถึง ได้ศึกษาความเหมาะสมและกำหนดพื้นที่ดำเนินการหรือได้รับอนุญาตตามกฎหมาย และสามารถดำเนินการได้ทันที
- อยู่ในระหว่างเตรียมการ หมายถึง ได้ศึกษาความเหมาะสมและกำหนดพื้นที่ดำเนินการแล้ว แต่อยู่ในระหว่างจัดเตรียมพื้นที่ หรือกำลังแก้ไขปัญหา / อุปสรรคต่างๆ หรือเตรียมการขออนุญาตตามกฎหมาย
- อยู่ในระหว่างศึกษาความเหมาะสม และคัดเลือกพื้นที่ดำเนินการ

(๑๐.๒) แบบสรุปรายการ/ แผนการปฏิบัติงาน

- มี และสมบูรณ์ (ให้ระบุชื่อหน่วยงานเจ้าของรูปแบบรายการที่ใช้)
.....
- มีแต่ยังไม่สมบูรณ์ (ให้ระบุชื่อหน่วยงานเจ้าของรูปแบบรายการที่ใช้)
.....
- ไม่มี

(๑๐.๓) ความพร้อมของบุคลากร เครื่องมือ และเทคนิคการดำเนินการ

- ๑) บุคลากรมีประสบการณ์ ทั้งหมด บางส่วน ไม่มีประสบการณ์
- ๒) เครื่องมือดำเนินการ มี พร้อมดำเนินการได้ทันที
 มีบางส่วนและต้องจัดหาเพิ่มเติม
 ไม่มี ต้องจัดหาเพิ่มเติม
- ๓) เทคนิคในการบริหารจัดการ มีประสบการณ์สูง
 มีประสบการณ์ปานกลาง
 ไม่มีประสบการณ์

(๑๐.๔) ผลกระทบสิ่งแวดล้อม

- ผ่านคณะกรรมการสิ่งแวดล้อมแห่งชาติแล้ว
- อยู่ระหว่างการพิจารณาของคณะกรรมการสิ่งแวดล้อมแห่งชาติ
- คณะกรรมการสิ่งแวดล้อมแห่งชาติยังไม่พิจารณา

(๑๐.๕) รายงานการศึกษาความเหมาะสม (FS)

- ไม่ต้องทำรายงานการศึกษา
- ต้องทำรายงานการศึกษา

(๑๑) วิธีการบริหารจัดการหรือการดูแลบำรุงรักษา เมื่อโครงการแล้วเสร็จ เพื่อให้เกิดความยั่งยืนของโครงการ (ให้ระบุหน่วยงานให้ชัดเจน) :

๑๑.๑ การส่งเสริมและพัฒนาทักษะการเรียนรู้ในศตวรรษที่ ๒๑ อย่างต่อเนื่อง

๑๑.๒ เขตพื้นที่การศึกษามีระบบการนิเทศ กำกับ ติดตามภายใต้การมีส่วนร่วมของทุกภาคส่วนอย่างต่อเนื่อง

๑๑.๓ สรุปรายงานผลการดำเนินงานแก่ผู้เกี่ยวข้องเพื่อปรับปรุงและพัฒนา

(๑๒) ปัญหา อุปสรรคและข้อจำกัด : - ไม่มี

รายละเอียดจำแนกตามงบรายจ่าย (๑ ชุด : ๑ กิจกรรม)

หน่วย : บาท

งบรายจ่าย-รายการ (ทะเบียนรายการ ประเภทรายการของสำนักงบประมาณ)	งบประมาณ		คำชี้แจง
	ปี ๒๕๖๘ (ถ้ามี)	ปี ๒๕๖๙	
<p>แผนงาน : ยกระดับการศึกษาสู่ความเป็นเลิศ ผลผลิต : โครงการพัฒนาด้านสังคม โครงการ : ส่งเสริมและพัฒนาการศึกษาสู่ความเป็นเลิศ กิจกรรมหลักที่ ๑ : ส่งเสริมและพัฒนาการศึกษาสู่ความเป็นเลิศ</p> <p>กิจกรรมที่ ๑.๑ การออกแบบและพัฒนาผลิตภัณฑ์สร้างสรรค์สู่อาชีพโดย การใช้ภูมิปัญญาท้องถิ่น</p> <p>๑.งบดำเนินงาน ๑.๑ ค่าตอบแทน ใช้สอยและวัสดุ ๑.๑.๑ ค่าตอบแทน (๑) ค่าตอบแทนวิทยากร (สัมมนาและฝึกอบรม)</p> <p>๑.๑.๒ ค่าใช้สอย (๑) ค่าเบี้ยเลี้ยง ค่าเช่าที่พักและค่าพาหนะ - ค่าเบี้ยเลี้ยง</p>		<p>๘,๖๘๒,๙๕๐</p> <p>๖๐๔,๐๐๐</p> <p>๖๖,๐๐๐</p> <p>๖๖,๐๐๐</p> <p>๔๗๘,๐๐๐</p> <p>๒๐๖,๕๐๐</p> <p>๒๔,๐๐๐</p>	<p>- ค่าตอบแทนวิทยากร (๘ กิจกรรม หรือ ๒๔ คน) รวม ๑๒๐ ชั่วโมง ๆ ละ ๖๐๐ บาท เป็นเงิน ๗๒,๐๐๐ บาท (ขอเบิกเพียง ๖๖,๐๐๐)</p> <p>- ค่าเบี้ยเลี้ยงคณะกรรมการ จำนวน ๔๐ คน ๆ ละ ๕ วัน วันละ ๑๒๐ บาท เป็นเงิน ๒๔,๐๐๐ บาท</p>

งบรายจ่าย-รายการ (ทะเบียนรายการ ประเภทรายการของสำนักงบประมาณ)	งบประมาณ		คำชี้แจง
	ปี ๒๕๖๘ (ถ้ามี)	ปี ๒๕๖๙	
- ค่าพาหนะ		๑๗๖,๕๐๐	- ค่ายานพาหนะคณะกรรมการสำรวจแหล่งเรียนรู้และผู้เข้าร่วมประชุม (๘ กิจกรรม) จำนวน ๗๘ คน จำนวน ๑๓ วัน ๆ ละ ๑๘๐ บาท เป็นเงิน ๑๘๒,๕๒๐ บาท (ขอเบิกเพียง ๑๗๖,๕๐๐)
(๒) ค่าใช้จ่ายในการสัมมนาและฝึกอบรม		๑๖๑,๕๐๐	
		๑๐๒,๐๐๐	- ค่าอาหารกลางวันเจ้าหน้าที่และผู้เข้าร่วมประชุม (๘ กิจกรรม) จำนวน ๘๕๐ คน ๆ ละ ๑๒๐ บาท เป็นเงิน ๑๐๒,๐๐๐ บาท
		๕๙,๕๐๐	- ค่าอาหารว่างและเครื่องดื่มเจ้าหน้าที่และผู้เข้าร่วมประชุม (๘ กิจกรรม) จำนวน ๘๕๐ คน ๆ ละ ๒ มื้อ ๆ ละ ๓๕ บาท จำนวน เป็นเงิน ๕๙,๕๐๐ บาท
(๓) ค่าจ้างเหมาบริการ		๑๑๐,๐๐๐	ค่าจัดทำเอกสาร ๕ ชุด รวมเป็นเงิน ๑๑๐,๐๐๐ บาท ดังนี้
		๒๐,๐๐๐	- เอกสารประกอบการสำรวจฯ จำนวน ๔๐ ชุด ๆ ละ ๕๐๐ บาท เป็นเงิน ๒๐,๐๐๐ บาท
		๓๐,๐๐๐	- เอกสารประกอบการประชุม จำนวน ๓๐๐ ชุด ๆ ละ ๑๐๐ เป็นเงิน ๓๐,๐๐๐ บาท
		๒๐,๐๐๐	- คู่มือการนิเทศ จำนวน ๒๐ ชุด ๆ ละ ๑,๐๐๐ บาท เป็นเงิน ๒๐,๐๐๐ บาท
		๒๐,๐๐๐	- เอกสารการจัดนิทรรศการโรงเรียน จำนวน ๑๐ โรงเรียน ๆ ละ ๒,๐๐๐ บาท เป็นเงิน ๒๐,๐๐๐ บาท
		๒๐,๐๐๐	- เอกสารสรุปผลการดำเนินงาน จำนวน ๕๐ ชุด ๆ ละ ๔๐๐ บาท เป็นเงิน ๒๐,๐๐๐ บาท
๑.๑.๓ ค่าวัสดุ		๖๐,๐๐๐	
(๑) ค่าวัสดุสำนักงาน		๖๐,๐๐๐	- ค่าวัสดุ

งบรายจ่าย-รายการ (ทะเบียนรายการ ประเภทรายการของสำนักงบประมาณ)	งบประมาณ		คำชี้แจง
	ปี ๒๕๖๘ (ถ้ามี)	ปี ๒๕๖๙	
กิจกรรมที่ ๑.๒ ส่งเสริมและพัฒนาศักยภาพเด็กและเยาวชนเพื่อสร้าง ทักษะความเป็นพลเมืองดิจิทัลในศตวรรษ ที่ ๒๑		๙๐๐,๐๐๐	
๑.งบดำเนินงาน		๓๖,๐๐๐	
๑.๑ ค่าตอบแทน ใช้สอยและวัสดุ		๓๖,๐๐๐	- ค่าวิทยากรจำนวน ๒๐ รุ่นๆละ ๕ คนๆละ ๓๖๐ บาท เป็นเงิน ๓๖,๐๐๐ บาท
๑.๑.๑ ค่าตอบแทน			
(๑) ค่าตอบแทนวิทยากร (สัมมนาและฝึกอบรม)		๑๓๐,๐๐๐	
๑.๑.๒ ค่าใช้สอย		๑๓๐,๐๐๐	- ค่าพาหนะคณะทำงาน จำนวน ๒๐ รุ่น ๆ ละ ๑๗ คน ๆ ละ ๔๐๐ บาท เป็นเงิน ๑๓๖,๐๐๐ บาท (ขอเบิกเพียง ๑๓๐,๐๐๐)
(๑) ค่าเบี้ยเลี้ยง ค่าเช่าที่พักและค่าพาหนะ			
- ค่าพาหนะ		๗๑๒,๕๐๐	
		๑๒,๐๐๐	- ค่าอาหารกลางวันคณะจัดทำหลักสูตรฯ จำนวน ๕๐ คน ๆ ละ ๒ วัน ๆ ละ ๑๒๐ บาท เป็นเงิน ๑๒,๐๐๐ บาท
(๒) ค่าใช้จ่ายในการสัมมนาและฝึกอบรม		๔๒๐,๐๐๐	- ค่าอาหารกลางวันเด็กและเยาวชน จำนวน ๒๐ โรงเรียน ๆ ละ ๑๗๕ คน ๆ ละ ๑ มื้อๆ ละ ๑๒๐ บาท เป็นเงิน ๔๒๐,๐๐๐ บาท
		๑๘,๐๐๐	- ค่าอาหารกลางวันคณะสรุปผลการดำเนินงานฯ จำนวน ๕๐ คน ๆ ละ ๓ วัน ๆ ละ ๑๒๐ บาท เป็นเงิน ๑๘,๐๐๐ บาท
		๗,๐๐๐	- ค่าอาหารว่างและเครื่องดื่มคณะจัดทำหลักสูตรฯ จำนวน ๕๐ คน ๆ ละ ๒ วัน ๆ ละ ๒ มื้อ ๆ ละ ๓๕ บาท เป็นเงิน ๗,๐๐๐ บาท
		๒๔๕,๐๐๐	- ค่าอาหารว่างและเครื่องดื่มเด็กและเยาวชน จำนวน ๒๐ โรงเรียน ๆ ละ ๑๗๕ คน ๆ ละ ๒ มื้อ ๆ ละ ๓๕ บาท เป็นเงิน ๒๔๕,๐๐๐ บาท
		๑๐,๕๐๐	- ค่าอาหารว่างและเครื่องดื่มคณะสรุปผลการดำเนินงานฯ จำนวน ๕๐คน ๆ ละ ๓ วัน ๆ ละ ๒ มื้อ ๆ ละ ๓๕ บาท เป็นเงิน ๑๐,๕๐๐ บาท
๑.๑.๓ ค่าวัสดุ		๒๑,๐๐๐	
(๑) ค่าวัสดุสำนักงาน		๒๑,๐๐๐	- ค่าวัสดุ

งบรายจ่าย-รายการ (ทะเบียนรายการ ประเภทรายการของสำนักงบประมาณ)	งบประมาณ		คำชี้แจง
	ปี ๒๕๖๘ (ถ้ามี)	ปี ๒๕๖๙	
กิจกรรมที่ ๑.๓ การส่งเสริม “โยธอรปลดคนอ่านไม่ออก เขียนไม่ได้”			
๑.งบดำเนินงาน		๑,๐๐๐,๐๐๐	
๑.๑ ค่าตอบแทน ใช้สอยและวัสดุ		๑,๐๐๐,๐๐๐	
๑.๑.๑ ค่าตอบแทน			
(๑) ค่าตอบแทนวิทยากร (สัมมนาและฝึกอบรม)		๑๔,๔๐๐	
- ค่าตอบแทนวิทยากร		๑๔,๔๐๐	- ค่าวิทยากร จำนวน ๒ คน ๆ ละ ๔ วัน ๆ ละ ๓ ชั่วโมง ๆ ละ ๖๐๐ บาท เป็นเงิน ๑๔,๔๐๐ บาท
๑.๑.๒ ค่าใช้สอย		๙๘๕,๖๐๐	
(๑) ค่าเบี้ยเลี้ยง ค่าเช่าที่พักและค่าพาหนะ		๒๓๖,๐๐๐	
- ค่าเบี้ยเลี้ยง		๓๖,๐๐๐	- ค่าเบี้ยเลี้ยงคณะทำงาน จำนวน ๕๐ คน ๆ ละ ๓ วัน ๆ ละ ๒๔๐ บาทเป็นเงิน ๓๖,๐๐๐ บาท
- ค่าพาหนะ		๒๐๐,๐๐๐	- ค่าพาหนะคณะทำงาน จำนวน ๕๐ คน ๆ ละ ๑๐ วัน ๆ ละ ๔๐๐ บาท เป็นเงิน ๒๐๐,๐๐๐ บาท
(๒) ค่าใช้จ่ายในการสัมมนาและฝึกอบรม		๖๔,๖๐๐	
		๔,๘๐๐	- ค่าอาหารกลางวันคณะกรรมการจัดหาหนังสือ จำนวน ๒๐ คน ๆ ละ ๒ วัน ๆ ละ ๑๒๐ บาท เป็นเงิน ๔,๘๐๐ บาท
		๒๔,๐๐๐	- ค่าอาหารกลางวันคณะครูจำนวน ๑๐๐ คน ๆ ละ ๒ วัน ๆ ละ ๑๒๐ บาท เป็นเงิน ๒๔,๐๐๐ บาท
		๑๒,๐๐๐	- ค่าอาหารกลางวันคณะกรรมการนิเทศ จำนวน ๕๐ คน ๆ ละ ๒ วัน ๆ ละ ๑๒๐ บาท เป็นเงิน ๑๒,๐๐๐ บาท
		๒๘,๘๐๐	- ค่าอาหารว่างและเครื่องดื่มคณะกรรมการจัดหาหนังสือ จำนวน ๒๐ คน ๆ ละ ๒ วัน ๆ ละ ๒ มื้อ ๆ ละ ๓๕ บาท เป็นเงิน ๒,๘๐๐ บาท

งบรายจ่าย-รายการ (ทะเบียนรายการ ประเภทรายการของสำนักงบประมาณ)	งบประมาณ		คำชี้แจง
	ปี ๒๕๖๘ (ถ้ามี)	ปี ๒๕๖๙	
(๓) ค่าจ้างเหมาบริการ		๑๔,๐๐๐	- ค่าอาหารว่างและเครื่องดื่มคณะครู จำนวน ๑๐๐ คน ๆ ละ ๒ วัน ๆ ละ ๒ มื้อ ๆ ละ ๓๕ บาท เป็นเงิน ๑๔,๐๐๐ บาท
		๗,๐๐๐	- ค่าอาหารว่างและเครื่องดื่มกรรมการนิเทศ จำนวน ๕๐ คน ๆ ละ ๒ วัน ๆ ละ ๒ มื้อ ๆ ละ ๓๕ บาท เป็นเงิน ๗,๐๐๐ บาท
		๖๘๕,๐๐๐	
		๖๐๐,๐๐๐	- ค่าเอกสารประกอบ “ชุดหนังสือส่งเสริมการอ่าน” จำนวน ๒,๐๐๐ ชุด ๆ ละ ๓๐๐ บาท เป็นเงิน ๖๐๐,๐๐๐ บาท
		๘๕,๐๐๐	- ค่าจัดทำเอกสารเผยแพร่ประชาสัมพันธ์ กิจกรรม“ยโสธรปลอดคนอ่านไม่ออกเขียนไม่ได้”

งบรายจ่าย-รายการ (ทะเบียนรายการ ประเภทรายการของสำนักงบประมาณ)	งบประมาณ		คำชี้แจง
	ปี ๒๕๖๘ (ถ้ามี)	ปี ๒๕๖๙	
กิจกรรมที่ ๑.๔ การยกระดับการอ่านออกเขียนได้ระดับประถมศึกษาด้วย สื่อสร้างสรรค์			
๑.งบดำเนินงาน		๑,๐๐๐,๐๐๐	
๑.๑ ค่าตอบแทน ใช้สอยและวัสดุ		๑,๐๐๐,๐๐๐	
๑.๑.๑ ค่าตอบแทน		๑๐๔,๔๐๐	
(๑) ค่าตอบแทนวิทยากร (สัมมนาและฝึกอบรม)		๑๐๔,๔๐๐	
- ค่าตอบแทนวิทยากร		๑๔,๔๐๐	- ค่าวิทยากร จำนวน ๒ คน ๆ ละ ๔ วัน ๆ ละ ๓ ชั่วโมง ๆ ละ ๖๐๐ บาท เป็นเงิน ๑๔,๔๐๐ บาท
		๙๐,๐๐๐	- ค่าวิทยากร(พัฒนาสื่อ) จำนวน ๕ คน ๆ ละ ๑๐ วัน ๆ ละ ๓ ชั่วโมง ๆ ละ ๖๐๐ บาท เป็นเงิน ๙๐,๐๐๐ บาท
๑.๑.๒ ค่าใช้สอย		๘๙๕,๖๐๐	
(๑) ค่าเบี้ยเลี้ยง ค่าเช่าที่พักและค่าพาหนะ		๓๒๐,๐๐๐	
- ค่าเบี้ยเลี้ยง		๑๒๐,๐๐๐	- ค่าเบี้ยเลี้ยงขณะทำงาน จำนวน ๕๐ คน ๆ ละ ๑๐ วัน ๆ ละ ๒๔๐ บาท เป็นเงิน ๑๒๐,๐๐๐ บาท
- ค่าพาหนะ		๒๐๐,๐๐๐	- ค่าพาหนะขณะทำงาน จำนวน ๕๐ คน ๆ ละ ๑๐ วัน ๆ ละ ๔๐๐ บาท เป็นเงิน ๒๐๐,๐๐๐ บาท
(๒) ค่าใช้จ่ายในการสัมมนาและฝึกอบรม		๓๔,๒๐๐	
		๔,๘๐๐	- ค่าอาหารกลางวันคณะกรรมการคัดกรอง จำนวน ๒๐ คน ๆ ละ ๒ วัน ๆ ละ ๑๒๐ บาท เป็นเงิน ๔,๘๐๐ บาท
		๔,๘๐๐	- ค่าอาหารกลางวันคณะพัฒนาสื่อ จำนวน ๒๐ คน ๆ ละ ๒ วัน ๆ ละ ๑๒๐ บาท เป็นเงิน ๔,๘๐๐ บาท

งบรายจ่าย-รายการ (ทะเบียนรายการ ประเภทรายการของสำนักงบประมาณ)	งบประมาณ		คำชี้แจง
	ปี ๒๕๖๘ (ถ้ามี)	ปี ๒๕๖๙	
(๓) ค่าจ้างเหมาบริการ		๑๒,๐๐๐	- ค่าอาหารกลางวันคณะกรรมการนิเทศ จำนวน ๕๐ คน ๆ ละ ๒ วัน ๆ ละ ๑๒๐ บาท เป็นเงิน ๑๒,๐๐๐ บาท
		๒,๘๐๐	- ค่าอาหารว่างและเครื่องดื่มคณะกรรมการคัดกรอง จำนวน ๒๐ คน ๆ ละ ๒ วัน ๆ ละ ๒ มื้อ ๆ ละ ๓๕ บาท เป็นเงิน ๒,๘๐๐ บาท
		๒,๘๐๐	- ค่าอาหารว่างและเครื่องดื่มพัฒนาสื่อ จำนวน ๒๐ คน ๆ ละ ๒ วัน ๆ ละ ๒ มื้อ ๆ ละ ๓๕ บาท เป็นเงิน ๒,๘๐๐ บาท
		๗,๐๐๐	- ค่าอาหารว่างและเครื่องดื่มกรรมการนิเทศ จำนวน ๕๐ คน ๆ ละ ๒ วัน ๆ ละ ๒ มื้อ ๆ ละ ๓๕ บาท เป็นเงิน ๗,๐๐๐ บาท
		๕๔๑,๔๐๐	
		๕๐๐,๐๐๐	- ค่าจัดกิจกรรม“Best Prsctice” ให้กับโรงเรียน จำนวน ๕๐ โรงเรียนๆ ละ ๑๐,๐๐๐ บาท เป็นเงิน ๕๐๐,๐๐๐ บาท
	๔๑,๔๐๐	- ค่าจัดทำเอกสารเผยแพร่ประชาสัมพันธ์ กิจกรรม “Best Prsctice”	

หน่วย : บาท

งบรายจ่าย-รายการ (ทะเบียนรายการ ประเภทรายการของสำนักงบประมาณ)	งบประมาณ		ค่าชี้แจง
	ปี ๒๕๖๗ (ถ้ามี)	ปี ๒๕๖๘	
กิจกรรมที่ ๑.๕ อบรมเสริมสร้างวินัย คุณธรรม จริยธรรม หลักสูตร “ลูกเสือคุณธรรม”			
๑.งบดำเนินงาน		๓๐๐,๐๐๐	
๑.๑ ค่าตอบแทน ใช้สอยและวัสดุ		๓๐๐,๐๐๐	
๑.๑.๑ ค่าตอบแทน		๓๓,๖๐๐	
(๑) ค่าตอบแทนวิทยากร (สัมมนาและฝึกอบรม)		๓๓,๖๐๐	- ค่าตอบแทนวิทยากร จำนวน ๒๘ คนๆ ละ ๖๐๐ บาท จำนวน ๒ รุ่น (รุ่นละ ๓ วัน ๒ คืน) เป็นเงิน ๓๓,๖๐๐ บาท
๑.๑.๒ ค่าใช้สอย		๒๖๖,๔๐๐	
(๑) ค่าเบี้ยเลี้ยง ค่าเช่าที่พักและค่าพาหนะ - ค่าพาหนะ		๘,๐๐๐	- ค่าพาหนะลูกเสือเนตรนารี และยุวกาชาด (๒ รุ่นๆละ ๑๐ โรงเรียน) จำนวน ๒๐ โรงเรียนๆ ละ ๔๐๐ บาท เป็นเงิน ๘,๐๐๐ บาท
(๒) ค่าใช้จ่ายในการสัมมนาและฝึกอบรม		๒๑๓,๖๐๐	- ค่าอาหารกลางวันวิทยากร (๒๘ คน) ลูกเสือเนตรนารี และยุวกาชาด ๒๐๐ คน รวม ๑๒๘ คนๆ ละ ๗ มื้อๆ ละ ๑๒๐ บาท จำนวน ๒ รุ่น เป็นเงิน ๒๑๕,๐๔๐ บาท (ขอเบิกเพียง ๒๑๓,๖๐๐ บาท)
		๔๔,๘๐๐	- ค่าอาหารว่างและเครื่องดื่มวิทยากร (๒๘ คน) ลูกเสือเนตรนารี และยุวกาชาด ๒๐๐ คน รวม ๑๒๘ คนๆ ละ ๕ มื้อๆ ละ ๓๕ บาท จำนวน ๒ รุ่น เป็นเงิน ๔๔,๘๐๐ บาท

งบรายจ่าย-รายการ (ทะเบียนรายการ ประเภทรายการของสำนักงบประมาณ)	งบประมาณ		คำชี้แจง
	ปี ๒๕๖๘ (ถ้ามี)	ปี ๒๕๖๙	
กิจกรรมที่ ๑.๖ พัฒนาคุณภาพผู้เรียนด้านดนตรีสู่ความเป็นเลิศ ๑.งบดำเนินงาน ๑.๑ ค่าตอบแทน ใช้สอยและวัสดุ ๑.๑.๑ ค่าตอบแทน ๑.๑.๒ ค่าใช้สอย ๒.งบลงทุน ๒.๑ ค่าครุภัณฑ์ (๑) ราคาต่อหน่วยต่ำกว่า ๑ ล้านบาท		๓๖๙,๗๐๐ ๓๖๙,๗๐๐ ๓๖๙,๗๐๐ ๒๒๑,๗๐๐ ๔๗,๐๐๐	- ค่าชุดเครื่องดนตรีสากลและอุปกรณ์ประกอบการบรรเลงในวงดนตรี ดังนี้ ๑. เครื่องดนตรีสากล ๑.๑ คีย์บอร์ด ๑ ตัว จำนวนเงิน ๒๕,๖๐๐ บาท ๑.๒ กีตาร์ไฟฟ้า ๒ ตัว จำนวนเงิน ๑๓,๒๐๐ บาท ๑.๓ กีตาร์เบส ๑ ตัว จำนวนเงิน ๑๗,๙๐๐ บาท ๑.๔ กลองชุด ๑ ชุด จำนวนเงิน ๒๗,๐๐๐ บาท ๑.๕ เครื่องเป่าอัลโต้แซก ๑ ตัว จำนวนเงิน ๕๕,๐๐๐ บาท ๑.๖ เครื่องเป่าทรัมเป็ต ๑ ตัว จำนวนเงิน ๕๖,๐๐๐ บาท ๑.๗ เครื่องขยายเสียงคีย์บอร์ดพร้อมลำโพง ๑ ชุด จำนวนเงิน ๒๗,๐๐๐ บาท ๒. เครื่องดนตรีพื้นบ้าน ๒.๑ พิณไฟฟ้า ๒ ตัว ๆ ละ ๘,๕๐๐ บาท จำนวนเงิน ๑๗,๐๐๐ บาท ๒.๒ พิณเบสไฟฟ้า ๑ ตัว จำนวนเงิน ๑๓,๐๐๐ บาท ๒.๓ พิณโปร่งไฟฟ้า ๑ ตัว จำนวนเงิน ๗,๐๐๐ บาท ๒.๔ แคน ๑ เต้า จำนวนเงิน ๖,๕๐๐ บาท ๒.๕ ฉาบ ๑ คู่ จำนวนเงิน ๓,๐๐๐ บาท ๒.๖ โหวด ๗ เส้น ๑ ตัว จำนวนเงิน ๕๐๐ บาท

งบรายจ่าย-รายการ (ทะเบียนรายการ ประเภทรายการของสำนักงบประมาณ)	งบประมาณ		คำชี้แจง
	ปี ๒๕๖๗ (ถ้ามี)	ปี ๒๕๖๘	
		๑๐๑,๐๐๐	๓. เครื่องดนตรีไทย ๓.๑ กลองแขก ๑ คู่ จำนวนเงิน ๓๘,๐๐๐ บาท ๓.๒ โทนรำมะนา ๑ คู่ จำนวนเงิน ๑๔,๐๐๐ บาท ๓.๓ กลองสองหน้า ๑ ลูก จำนวนเงิน ๑๖,๕๐๐ บาท ๓.๔ อังกะลุง ๑๘ ตับ ๑ ชุด จำนวนเงิน ๑๔,๐๐๐ บาท ๓.๕ ตะโพนไทย ๑ ตัว จำนวนเงิน ๑๗,๐๐๐ บาท ๓.๖ ไม้ตีระนาด ๑ ชุด จำนวนเงิน ๑,๕๐๐ บาท

งบรายจ่าย-รายการ (ทะเบียนรายการ ประเภทรายการของสำนักงบประมาณ)	งบประมาณ		คำชี้แจง
	ปี ๒๕๖๘ (ถ้ามี)	ปี ๒๕๖๙	
กิจกรรมที่ ๑.๗ ส่งเสริมและพัฒนาการคิดเชิงนวัตกรรม (Innovative Thinking) ของผู้เรียนในศตวรรษที่ ๒๑ ตามแนวทางโรงเรียนแห่งการคิด (Thinking School) ๑.งบดำเนินงาน ๑.๑ ค่าตอบแทน ใช้สอยและวัสดุ ๑.๑.๑ ค่าตอบแทน (๑) ค่าตอบแทนวิทยากร (สัมมนาและฝึกอบรม) ๑.๑.๒ ค่าใช้สอย (๑) ค่าเบี้ยเลี้ยง ค่าเช่าที่พักและค่าพาหนะ - ค่าเบี้ยเลี้ยง - ค่าพาหนะ (๒) ค่าใช้จ่ายในการสัมมนาและฝึกอบรม		๑,๔๕๕,๒๕๐ ๑,๔๕๕,๒๕๐ ๙๗,๒๐๐ ๙๗,๒๐๐ ๑,๓๕๘,๐๕๐ ๘๐๐,๐๐๐ ๓๐๐,๐๐๐ ๕๐๐,๐๐๐ ๘๕,๕๐๐ ๕๔,๐๐๐ ๓๑,๕๐๐	- ค่าวิทยากร จำนวน ๖ คน ๆ ละ ๙ วัน ๆ ละ ๓ ชั่วโมง ๆ ละ ๖๐๐ บาท เป็นเงิน ๙๗,๒๐๐ บาท - ค่าเบี้ยเลี้ยงคณะทำงาน จำนวน ๕๐ คน ๆ ละ ๒๕ วัน ๆ ละ ๒๔๐ บาท (๔ กิจกรรม) เป็นเงิน ๓๐๐,๐๐๐ บาท - ค่าพาหนะคณะทำงาน จำนวน ๕๐ คน ๆ ละ ๒๕ วัน ๆ ละ ๔๐๐ บาท (๔ กิจกรรม) เป็นเงิน ๕๐๐,๐๐๐ บาท - ค่าอาหารคณะทำงาน จำนวน ๕๐ คน ๆ ละ ๙ วัน ๆ ละ ๑๒๐ บาท (๔ กิจกรรม) เป็นเงิน ๕๔,๐๐๐ บาท - ค่าอาหารว่างและเครื่องดื่มคณะทำงาน จำนวน ๕๐ คน ๆ ละ ๙ วัน ๆ ละ ๒ มื้อ ๆ ละ ๓๕ บาท (๔ กิจกรรม) เป็นเงิน ๓๑,๕๐๐ บาท

งบรายจ่าย-รายการ (ทะเบียนรายการ ประเภทรายการของสำนักงบประมาณ)	งบประมาณ		คำชี้แจง
	ปี ๒๕๖๘ (ถ้ามี)	ปี ๒๕๖๙	
(๓) ค่าจ้างเหมาบริการ		๔๗๒,๕๕๐ ๑๙,๙๕๐ ๓๐๐,๐๐๐ ๑๕,๐๐๐ ๑๓๗,๖๐๐	- ค่าเอกสารประกอบการจัดประชุม ๔ กิจกรรม เป็นเงิน ๑๙,๙๕๐ บาท - ค่าเอกสารประกอบการจัดกิจกรรม “การแลกเปลี่ยนเรียนรู้หน่วยงานที่มีการปฏิบัติที่เป็นเลิศ Best Practice” เป็นเงิน ๓๐๐,๐๐๐ บาท - ค่าเอกสารสรุปผลการดำเนินงานส่งเสริมและพัฒนาการคิดเชิงนวัตกรรม (Innovative Thinking) ของผู้เรียนในศตวรรษที่ ๒๑ ตามแนวทางโรงเรียนแห่งการคิด (Thinking School) เป็นเงิน ๑๕,๐๐๐ บาท - ค่าใช้จ่ายกิจกรรมประเมินนวัตกรรมการบริหารจัดการตามแนวทางโรงเรียนแห่งการคิด (Thinkong School) เป็นเงิน ๑๓๗,๖๐๐ บาท

งบรายจ่าย-รายการ (ทะเบียนรายการ ประเภทรายการของสำนักงบประมาณ)	งบประมาณ		คำชี้แจง
	ปี ๒๕๖๘ (ถ้ามี)	ปี ๒๕๖๙	
กิจกรรมที่ ๑.๘ <u>ค่ายพัฒนาทักษะการคิดและทักษะชีวิตสู่ความเป็นเลิศทางวิชาการ</u> ๑.งบดำเนินงาน ๑.๑ ค่าตอบแทน ใช้สอยและวัสดุ ๑.๑.๑ ค่าตอบแทน (๑) ค่าตอบแทนวิทยากร (สัมมนาและฝึกอบรม) (๒) ค่าตอบแทนผู้ปฏิบัติงานให้ราชการ ๑.๑.๒ ค่าใช้สอย (๑) ค่าเบี้ยเลี้ยง ค่าเช่าที่พักและค่าพาหนะ - ค่าเบี้ยเลี้ยง ๑.๑.๓ ค่าวัสดุ (๑) ค่าวัสดุสำนักงาน		๒,๐๐๐,๐๐๐ ๒,๐๐๐,๐๐๐ ๗๗๖,๐๐๐ ๒๔๐,๐๐๐ ๕๓๖,๐๐๐ ๑,๒๐๐,๐๐๐ ๑,๒๐๐,๐๐๐ ๑,๒๐๐,๐๐๐ ๒๔,๐๐๐ ๒๔,๐๐๐	- ค่าตอบแทนวิทยากรพัฒนานักเรียน จำนวน ๑๐๐ คนๆ ละ ๔ ชั่วโมงๆ ละ ๖๐๐ บาท เป็นเงิน ๒๔๐,๐๐๐ บาท - ค่าตอบแทนเจ้าหน้าที่ติดตาม ตรวจสอบและประเมินผล จำนวน ๒๒๕ คนๆ ละ ๕ วันๆ ละ ๕๐๐บาท เป็นเงิน ๕๖๒,๕๐๐ บาท (ขอเบิกเพียง ๕๓๖,๐๐๐ บาท) - ค่าเบี้ยเลี้ยงและค่าพาหนะครูและนักเรียน ๑๐๐ สนามๆละ ๑๒,๐๐๐ บาท เป็นเงิน ๑,๒๐๐,๐๐๐ บาท - ค่าวัสดุ/อุปกรณ์ในการจัดกิจกรรมที่ ๑.๖ เป็นเงิน ๒๔,๐๐๐ บาท

งบรายจ่าย-รายการ (ทะเบียนรายการ ประเภทรายการของสำนักงบประมาณ)	งบประมาณ		คำชี้แจง
	ปี ๒๕๖๘ (ถ้ามี)	ปี ๒๕๖๙	
กิจกรรมที่ ๑.๙ พัฒนาการจัดการเรียนรู้เพื่อเสริมสร้างสมรรถนะผู้เรียน ที่ตอบสนองการเปลี่ยนแปลงศตวรรษที่ ๒๑ ๑.งบดำเนินงาน ๑.๑ ค่าตอบแทน ใช้สอยและวัสดุ ๑.๑.๑ ค่าตอบแทน (๑) ค่าตอบแทนวิทยากร (สัมมนาและฝึกอบรม) ๑.๑.๒ ค่าใช้สอย (๑) ค่าเบี้ยเลี้ยง ค่าเช่าที่พักและค่าพาหนะ - ค่าเบี้ยเลี้ยง - ค่าพาหนะ (๒) ค่าใช้จ่ายในการสัมมนาและฝึกอบรม		๒๐๐,๐๐๐ ๒๐๐,๐๐๐ ๑๔,๔๐๐ ๑๔,๔๐๐ ๑๕๕,๖๐๐ ๖๔,๐๐๐ ๒๔,๐๐๐ ๔๐,๐๐๐ ๗๖,๐๐๐ ๔๘,๐๐๐ ๒๘,๐๐๐	- ค่าตอบแทนวิทยากร (ในงานย่อย ๔ กิจกรรม) รวมจำนวน ๘ คนๆ ละ ๓ ชั่วโมงๆ ละ ๖๐๐ บาท เป็นเงิน ๑๔,๔๐๐ - ค่าเบี้ยเลี้ยงคณะทำงานฯ จำนวน ๒๐ คนๆ ละ ๕ วันๆ ละ ๒๔๐ บาท เป็นเงิน ๒๔,๐๐๐ บาท - ค่ายานพาหนะคณะกรรมการออกนิเทศฯ จำนวน ๒๐ คนๆ ละ ๕ วันๆ ละ ๔๐๐ บาท เป็นเงิน ๔๐,๐๐๐ บาท - ค่าอาหารกลางวันผู้เข้าร่วมประชุม (๔ กิจกรรม) จำนวน ๑๐๐ คนๆ ละ ๔ วันๆ ละ ๑๒๐ บาท จำนวน เป็นเงิน ๔๘,๐๐๐ บาท - ค่าอาหารว่างและเครื่องดื่มผู้เข้าร่วมประชุม (จำนวน ๔ กิจกรรม) จำนวน ๑๐๐ คนๆ ละ ๔ วันๆ ละ ๒ มื้อๆ ละ ๓๕ บาท เป็นเงิน ๒๘,๐๐๐ บาท

งบรายจ่าย-รายการ (ทะเบียนรายการ ประเภทรายการของสำนักงบประมาณ)	งบประมาณ		คำชี้แจง
	ปี ๒๕๖๘ (ถ้ามี)	ปี ๒๕๖๙	
(๓) ค่าจ้างเหมาบริการ		๑๔,๖๐๐	- ค่าจัดทำเอกสารประกอบการประชุมฯ จำนวน ๑๐๐ ชุดๆ ละ ๑๖๐ บาท เป็นเงิน ๑๖,๐๐๐ บาท (ขอเบิกเพียง ๑๕,๖๐๐ บาท)
๑.๑.๓ ค่าวัสดุ		๓๐,๐๐๐	
(๑) ค่าวัสดุสำนักงาน		๓๐,๐๐๐	- ค่าวัสดุ/อุปกรณ์ในการจัดกิจกรรมที่ ๑-๖ จำนวน ๖ กิจกรรมๆ ละ ๕,๐๐๐ บาท เป็นเงิน ๓๐,๐๐๐ บาท

งบรายจ่าย-รายการ (ทะเบียนรายการ ประเภทรายการของสำนักงบประมาณ)	งบประมาณ		คำชี้แจง
	ปี ๒๕๖๘ (ถ้ามี)	ปี ๒๕๖๙	
กิจกรรมที่ ๑.๑๐ การพัฒนาระบบฐานข้อมูลสารสนเทศด้านการศึกษา จังหวัดยโสธร ๑.งบดำเนินงาน ๑.๑ ค่าตอบแทน ใช้สอยและวัสดุ ๑.๑.๑ ค่าตอบแทน (๑) ค่าตอบแทนวิทยากร (สัมมนาและฝึกอบรม) ๑.๑.๒ ค่าใช้สอย (๑) ค่าเบี้ยเลี้ยง ค่าเช่าที่พักและค่าพาหนะ - ค่าที่พัก - ค่าพาหนะ (๒) ค่าใช้จ่ายในการสัมมนาและฝึกอบรม		๕๐๐,๐๐๐ ๕๐๐,๐๐๐ ๑๑๑,๖๐๐ ๑๑๑,๖๐๐ ๓๖๑,๔๐๐ ๒๑๕,๑๐๐ ๑๐๕,๖๐๐ ๒๔,๐๐๐ ๘๕,๕๐๐ ๑๔๖,๓๐๐ ๖๘,๔๐๐ ๓๙,๙๐๐	- ค่าตอบแทนวิทยากร (ในงานย่อย ๖ กิจกรรม) รวมจำนวน ๑๒ คนจำนวน ๑๘๖ ชั่วโมง ๆ ละ ๖๐๐ บาท เป็นเงิน ๑๑๑,๖๐๐ บาท - ค่าที่พักคณะวิทยากร และผู้เข้าร่วมการประชุมเชิงปฏิบัติการ (ในงานย่อย ๓ กิจกรรม) จำนวน ๘๘ ห้อง ๆ ละ ๑,๒๐๐ บาท เป็นเงิน ๑๐๕,๖๐๐ บาท - ค่ายานพาหนะคณะวิทยากร (ในงานย่อย ๖ กิจกรรม) จำนวน เป็นเงิน ๒๔,๐๐๐ บาท - ค่ายานพาหนะคณะผู้เข้าร่วมการประชุมเชิงปฏิบัติการ (ในงานย่อย ๖ กิจกรรม) เป็นเงิน ๘๕,๕๐๐ บาท - ค่าอาหารกลางวันผู้เข้าร่วมประชุม (๖ กิจกรรม) จำนวน ๑๙๐ คน ๆ ละ ๓ วัน ๆ ละ ๑๒๐ บาท จำนวน เป็นเงิน ๖๘,๔๐๐ บาท - ค่าอาหารว่างและเครื่องดื่มผู้เข้าร่วมประชุม (จำนวน ๖ กิจกรรม) จำนวน ๑๙๐ คน ๆ ละ ๓ วัน ๆ ละ ๒ มื้อ ๆ ละ ๓๕ บาท เป็นเงิน ๓๙,๙๐๐ บาท

งบรายจ่าย-รายการ (ทะเบียนรายการ ประเภทรายการของสำนักงบประมาณ)	งบประมาณ		คำชี้แจง
	ปี ๒๕๖๘ (ถ้ามี)	ปี ๒๕๖๙	
๑.๑.๓ ค่าวัสดุ (๑) ค่าวัสดุสำนักงาน		๓๘,๙๐๐ ๒๗,๐๐๐ ๒๗,๐๐๐	- ค่าอาหารเย็นคณะวิทยากรและผู้เข้าร่วมการประชุม (จำนวน ๖ กิจกรรม) จำนวน ๑๙๐ คน ๆ ละ ๒๐๐ บาท เป็นเงิน ๓๘,๐๐๐ บาท - ค่าวัสดุ/อุปกรณ์ในการจัดกิจกรรมที่ ๑-๖ จำนวน ๖ กิจกรรม ๆ ละ ๔,๕๐๐ บาท เป็นเงิน ๒๗,๐๐๐ บาท

งบรายจ่าย-รายการ (ทะเบียนรายการ ประเภทรายการของสำนักงบประมาณ)	งบประมาณ		คำชี้แจง
	ปี ๒๕๖๘ (ถ้ามี)	ปี ๒๕๖๙	
กิจกรรมที่ ๑.๑๑ ส่งเสริมและสนับสนุนการจัดการเรียนรู้รูปแบบ Active Learning ผ่านกลไกสถานศึกษาปลอดภัย ๑.งบดำเนินงาน ๑.๑ ค่าตอบแทน ใช้สอยและวัสดุ ๑.๑.๑ ค่าตอบแทน (๑) ค่าตอบแทนวิทยากร (สัมมนาและฝึกอบรม) ๑.๑.๒ ค่าใช้สอย (๑) ค่าเบี้ยเลี้ยง ค่าเช่าที่พักและค่าพาหนะ - ค่าเบี้ยเลี้ยง - ค่าที่พัก		354,000 354,000 21,600 21,600 323,400 167,200 4,800 7,200 24,000 4,800 13,200	- ค่าตอบแทนวิทยากรกิจกรรมการเรียนการสอนผ่านกระบวนการ จำนวน ๑๒ คนๆ ละ ๓ ชั่วโมงๆ ละ ๖๐๐ บาท เป็นเงิน ๒๑,๖๐๐ บาท - ค่าเบี้ยเลี้ยงขณะทำงานกิจกรรม ๑ วางแผนออกแบบรูปแบบการจัดการเรียนการสอน จำนวน ๒๐ คนๆ ละ ๒๔๐ บาท เป็นเงิน ๔,๘๐๐ บาท - ค่าเบี้ยเลี้ยงขณะทำงานกิจกรรม ๒ การเรียนการสอนผ่านกระบวนการ Active Learning ตามกลไกสถานศึกษาปลอดภัย จำนวน ๑๐ คนๆ ละ ๓ วันๆ ละ ๒๔๐ บาท เป็นเงิน ๗,๒๐๐ บาท - ค่าเบี้ยเลี้ยงขณะทำงานกิจกรรม ๓ การนิเทศ กำกับ ติดตาม ประเมินผล จำนวน ๑๐ คนๆ ละ ๑๐ วันๆ ละ ๒๔๐ บาท เป็นเงิน ๒๔,๐๐๐ บาท - ค่าเบี้ยเลี้ยงขณะทำงานกิจกรรม ๔ แลกเปลี่ยนเรียนรู้ ถอดบทเรียนและสรุปผลการดำเนินงาน จำนวน ๒๐ คนๆ ละ ๒๔๐ บาท เป็นเงิน ๔,๘๐๐ บาท - ค่าที่พักขณะทำงานกิจกรรม ๑ วางแผนออกแบบรูปแบบการจัดการเรียนการสอน จำนวน ๑๑ ห้องๆ ละ ๑,๒๐๐ บาท เป็นเงิน ๑๓,๒๐๐ บาท

งบรายจ่าย-รายการ (ทะเบียนรายการ ประเภทรายการของสำนักงบประมาณ)	งบประมาณ		คำชี้แจง
	ปี ๒๕๖๘ (ถ้ามี)	ปี ๒๕๖๙	
- ค่าพาหนะ		๑๓,๒๐๐ ๑๐,๐๐๐ ๑๕,๐๐๐ ๑๕,๐๐๐ ๕๐,๐๐๐ ๑๐,๐๐๐	- ค่าที่พักคณะทำงานกิจกรรม ๔ แลกเปลี่ยนเรียนรู้ถอดบทเรียนและสรุปผลการดำเนินงาน จำนวน ๑๑ ห้องๆ ละ ๑,๒๐๐ บาท เป็นเงิน ๑๓,๒๐๐ บาท - ค่ายานพาหนะคณะทำงานกิจกรรม ๑ วางแผนออกแบบรูปแบบการจัดการเรียนการสอน จำนวน ๒๐ คนๆ ละ ๕๐๐ บาท เป็นเงิน ๑๐,๐๐๐ บาท - ค่ายานพาหนะคณะทำงานกิจกรรม ๒ การเรียนการสอนผ่านกระบวนการ Active Learning ตามกลไกสถานศึกษาปลอดภัย จำนวน ๓๐ คนๆ ละ ๕๐๐ บาท เป็นเงิน ๑๕,๐๐๐ บาท - ค่ายานพาหนะโรงเรียนร่วมกิจกรรม ๒ การเรียนการสอนผ่านกระบวนการ Active Learning ตามกลไกสถานศึกษาปลอดภัย จำนวน ๒๐ โรงเรียนๆ ละ ๗๕๐ บาท เป็นเงิน ๑๕,๐๐๐ บาท - ค่ายานพาหนะคณะทำงานกิจกรรม ๓ การนิเทศ กำกับ ติดตาม ประเมินผล จำนวน ๑๐ คนๆ ละ ๑๐ วันๆ ละ ๕๐๐ บาท เป็นเงิน ๕๐,๐๐๐ บาท - ค่ายานพาหนะคณะทำงานกิจกรรม ๔ แลกเปลี่ยนเรียนรู้ ถอดบทเรียนและสรุปผลการดำเนินงาน จำนวน ๒๐ คนๆ ละ ๕๐๐ บาท เป็นเงิน ๑๐,๐๐๐ บาท

งบรายจ่าย-รายการ (ทะเบียนรายการ ประเภทรายการของสำนักงบประมาณ)	งบประมาณ		คำชี้แจง
	ปี ๒๕๖๘ (ถ้ามี)	ปี ๒๕๖๙	
(๒) ค่าใช้จ่ายในการสัมมนาและฝึกอบรม		๑๕๖,๓๐๐	
		๔,๘๐๐	- ค่าอาหารกลางวันคณะทำงานกิจกรรม ๑ วางแผนออกแบบรูปแบบการจัดการเรียนการสอน จำนวน ๒๐ คนๆ ละ ๒ วันๆ ละ ๑๒๐ บาท เป็นเงิน ๔,๘๐๐ บาท
		๘๒,๘๐๐	- ค่าอาหารกลางวันคณะทำงานกิจกรรม ๒ การเรียนการสอนผ่านกระบวนการ Active Learning ตามกลไกสถานศึกษาปลอดภัย จำนวน ๒๓๐ คนๆ ละ ๓ วันๆ ละ ๑๒๐ บาท เป็นเงิน ๘๒,๘๐๐ บาท
		๔,๘๐๐	- ค่าอาหารกลางวันคณะทำงานกิจกรรม ๔ แลกเปลี่ยนเรียนรู้ ถอดบทเรียนและสรุปผลการดำเนินงาน จำนวน ๒๐ คนๆ ละ ๒ วันๆ ละ ๑๒๐ บาท เป็นเงิน ๔,๘๐๐ บาท
		๕,๐๐๐	- ค่าอาหารเย็นคณะทำงานกิจกรรม ๑ การออกแบบรูปแบบการจัดการเรียนการสอน จำนวน ๒๐ คนๆ ละ ๒๕๐ บาท เป็นเงิน ๕,๐๐๐ บาท
		๕,๐๐๐	- ค่าอาหารเย็นคณะทำงานกิจกรรม ๔ แลกเปลี่ยนเรียนรู้ ถอดบทเรียน และสรุปผลการดำเนินงาน จำนวน ๒๐ คนๆ ละ ๒๕๐ บาท เป็นเงิน ๕,๐๐๐ บาท
		๒,๘๐๐	- ค่าอาหารว่างและเครื่องดื่มคณะทำงานกิจกรรม ๑ การออกแบบรูปแบบการจัดการเรียนการสอน จำนวน ๒๐ คนๆ ละ ๔ มื้อๆ ละ ๓๕ บาท เป็นเงิน ๒,๘๐๐ บาท
		๔๘,๓๐๐	- ค่าอาหารว่างและเครื่องดื่มคณะทำงานกิจกรรม ๒ การเรียนการสอนผ่านกระบวนการ Active Learning ตามกลไกสถานศึกษาปลอดภัย จำนวน ๒๓๐ คนๆ ละ ๖ มื้อๆ ละ ๓๕ บาท เป็นเงิน ๔๘,๓๐๐ บาท
		๒,๘๐๐	- ค่าอาหารว่างและเครื่องดื่มคณะทำงานกิจกรรม ๓ แลกเปลี่ยนเรียนรู้ ถอดบทเรียน และสรุปผลการดำเนินงาน จำนวน ๒๐ คนๆ ละ ๒ มื้อๆ ละ ๓๕ บาท เป็นเงิน ๒,๘๐๐ บาท

งบรายจ่าย-รายการ (ทะเบียนรายการ ประเภทรายการของสำนักงบประมาณ)	งบประมาณ		คำชี้แจง
	ปี ๒๕๖๘ (ถ้ามี)	ปี ๒๕๖๙	
๑.๑.๓ ค่าวัสดุ (๑) ค่าวัสดุสำนักงาน		๘,๙๐๐ ๘,๙๐๐	- ค่าวัสดุในการจัดกิจกรรม ดังนี้ ๑. กิจกรรม ๑ การออกแบบรูปแบบการจัดการเรียนการสอน จำนวน ๔,๐๐๐ บาท ๒. กิจกรรม ๒ การเรียนการสอนผ่านกระบวนการ Active Learning ตามกลไกสถานศึกษาปลอดภัย จำนวน ๒,๙๐๐ บาท ๓. กิจกรรม ๓ แลกเปลี่ยนเรียนรู้ ถอดบทเรียน และสรุปผลการดำเนินงาน จำนวน ๒,๐๐๐ บาท

แบบฟอร์มข้อมูลพื้นฐานโครงการของจังหวัด (ระดับกิจกรรมย่อย)

(๑ ชุด : ๑ กิจกรรมหลัก)

ลำดับความสำคัญ.....

โครงการ : โครงการเสริมสร้างทักษะทางสมอง (Executive Functions : EF) เด็กปฐมวัยผ่านหนังสือภาพ นิทาน ชั้นดี สำหรับทีมพี่เลี้ยง (Coacher) ในชุมชน จังหวัดยโสธร

กิจกรรมหลัก : ป้องกันแก้ไขปัญหาภาวะซึมเศร้าและการฆ่าตัวตายในจังหวัดยโสธร

วงเงิน ๑,๓๕๘,๒๐๐ บาท (หนึ่งล้านสามแสนห้าหมื่นแปดพันสองบาทถ้วน)

ประเด็นการพัฒนาที่ ๓ : ยกระดับคุณภาพชีวิต เสริมสร้างความเข้มแข็งและความมั่นคงของครอบครัว ชุมชน และสังคม

แผนงานที่ ๓ : พัฒนาและเสริมสร้างศักยภาพคนตลอดช่วงชีวิต

หน่วยดำเนินการ สำนักงานสาธารณสุขจังหวัดยโสธร

ผู้รับผิดชอบ นางจินตนา พลมีศักดิ์ หัวหน้ากลุ่มงานส่งเสริมสุขภาพ สำนักงานสาธารณสุขจังหวัดยโสธร

สถานที่ติดต่อ สำนักงานสาธารณสุขจังหวัดยโสธร **หมายเลขโทรศัพท์** ๐ ๔๕๗๑ ๒๒๓๓ ๔ ต่อ ๑๓๕

โทรสาร ๐ ๔๕๗๑ ๑๓๒๔

ผู้ประสานงาน นางสาวราตรี ชายทอง ตำแหน่ง นักวิชาการสาธารณสุขปฏิบัติการ

หมายเลขโทรศัพท์ ๐ ๔๕๗๑ ๒๒๓๓ ๔ ต่อ ๑๓๕ **โทรสาร** ๐ ๔๕๗๑ ๑๓๒๔ **เบอร์โทร** ๐ ๙๒๘๗ ๔๙๔๐ ๔

สถานที่ติดต่อ สำนักงานสาธารณสุขจังหวัดยโสธร **หมายเลขโทรศัพท์** ๐ ๔๕๗๑ ๒๒๓๓ ๔ ต่อ ๑๓๕

โทรสาร ๐ ๔๕๗๑ ๑๓๒๔

(๑) หลักการและเหตุผล

(๑.๑) ที่มา :

จากนโยบายประเทศไทย ๔.๐ เป้าหมายภายใน ๕ ปี พ.ศ. ๒๕๖๖ - ๒๕๗๐ เด็กไทย มีไอคิว (IQ) คะแนนเฉลี่ยไม่ต่ำกว่าเกณฑ์มาตรฐาน ๑๐๐ และร้อยละ ๗๐ มีคะแนน อีคิว (EQ) เฉลี่ยไม่ต่ำกว่า เกณฑ์มาตรฐาน สอดคล้องกับทิศทางการพัฒนาเด็กปฐมวัย ยุทธศาสตร์ชาติ พ.ศ. ๒๕๖๑ - ๒๕๘๐ ด้านการ พัฒนาและเสริมสร้างศักยภาพทรัพยากรมนุษย์ โดยการพัฒนาคอนตลอดชีวิต เป้าหมายและแนวทางการพัฒนา เด็กปฐมวัยของประเทศไทย และภายใต้พระราชบัญญัติการพัฒนาเด็กปฐมวัย พ.ศ. ๒๕๖๒ พบว่า ถึงแม้ว่า พัฒนาการของเด็กจะมีความแตกต่างกันจากปัจจัยบางอย่างซึ่งเปลี่ยนแปลงได้ยาก เช่น พันธุกรรม เพศ เชื้อชาติ ยีน วัฒนธรรม เป็นต้น ซึ่งอาจส่งผลให้เด็กบางกลุ่มได้เปรียบในการได้รับการพัฒนา อย่างไรก็ตาม จำเป็นที่ต้องมีการจัดระบบสภาพแวดล้อมที่เหมาะสม (Ecosystem) กับการบ่มเพาะเด็กคนหนึ่งให้สามารถพัฒนาได้อย่าง เต็ม ตามศักยภาพ ซึ่งองค์ประกอบสำคัญตามทิศทางการพัฒนาเด็กปฐมวัยสามารถจำแนกได้เป็น ๕ องค์ประกอบ (Domain of nurturing care) ได้แก่ (๑) การมีสุขภาพดี ครอบคลุมตั้งแต่เรื่องการวางแผน ครอบครัว การดูแลก่อนและหลังตั้งครรภ์ การป้องกันและ รักษาโรค ระบบการดูแลเด็กแรกเกิด การฉีดวัคซีน การดูแลกลุ่มเด็กพิการหรือ มีความล่าช้าทางการเติบโต (๒) โภชนาการที่เพียงพอ ได้แก่ โภชนาการแม่และเด็ก การให้นมบุตร สารอาหาร การเฝ้าติดตามการเจริญเติบโต (๓) การดูแลที่เหมาะสม ได้แก่ การให้การสัมผัสและ ดูแลช่วงแรกเกิด การให้ความรักความอบอุ่น การเลี้ยงดูประจำวัน บทบาทพ่อหรือสมาชิกคนอื่นครอบครัว การ สนับสนุนจากสังคม/ชุมชน (๔) โอกาสการเรียนรู้อย่างมีคุณภาพ ครอบคลุมเรื่องการกระตุ้นด้านการสื่อสาร การใช้ภาษา การกระตุ้นการเรียนรู้ผ่านการเล่น การเล่าเรื่อง และการอ่านหนังสือ มีของเล่นที่เคลื่อนไหว การพัฒนาผู้ดูแลเด็ก และพัฒนาสถานพัฒนาเด็กปฐมวัยที่มีคุณภาพ (๕) การปกป้องคุ้มครองให้อยู่รอด

ปลอดภัย ได้แก่ การปกป้องจากการถูกทอดทิ้ง/การละเมิดสิทธิเด็ก การสร้างสภาพแวดล้อมที่ปลอดภัย การมีสุขภาพที่ดี การมีพื้นที่สาธารณะที่ปลอดภัย

สภาพปัญหา/ความต้องการ : สถานการณ์เด็กปฐมวัยไทย จากข้อมูลสำนักงานสถิติแห่งชาติ ได้แสดงโครงสร้างประชากรไทยปัจจุบัน พบว่า เด็กไทยมีอัตราการเกิดในประเทศไทย ตั้งแต่ปี ๒๕๖๒-๒๕๖๔ มีแนวโน้มลดลงอย่างต่อเนื่อง การเตรียมความพร้อมด้านกำลังคนและเสริมสร้างศักยภาพของประชากรในทุกช่วงวัย เป็นสิ่งสำคัญเป็นอย่างยิ่ง โดยเฉพาะการพัฒนาเด็กและเยาวชนเริ่มตั้งแต่ปฐมวัย ซึ่งถือเป็นวัยที่มีความสำคัญสูงสุด การส่งเสริมสุขภาพอนามัยแม่และเด็ก ต้องมีการดูแลแบบเป็นองค์รวม ตั้งแต่เริ่มปฏิสนธิ ตั้งครรภ์ คลอด หลังคลอด และเด็กแรกเกิดจนถึงอายุ ๕ ปี

ในปีงบประมาณ ๒๕๖๔ กระทรวงสาธารณสุข โดยกรมสุขภาพจิต ได้ดำเนินการสำรวจสถานการณ์ระดับสติปัญญาและความฉลาดทางอารมณ์เด็กไทย ชั้นประถมศึกษาปีที่ ๑ โดยใช้เครื่องมือ Standard Progressive Matrices (SPM) ในการสำรวจ IQ และ แบบประเมินความฉลาดทางอารมณ์เด็กอายุ ๖-๑๑ ปี (ฉบับย่อ) สำหรับผู้ปกครอง ซึ่งพัฒนาขึ้นโดย กรมสุขภาพจิต ในการสำรวจ EQ พบว่าในระดับประเทศ เด็กไทยชั้นประถมศึกษาปีที่ ๑ มีระดับสติปัญญาเฉลี่ยเท่ากับ ๑๐๒.๘ ถือเป็นระดับสติปัญญาที่อยู่ในเกณฑ์ปกติ (๙๐-๑๑๐) เมื่อเปรียบเทียบกับค่าระดับสติปัญญา (IQ) เฉลี่ย เด็กประถมศึกษาปีที่ ๑ ในปี พ.ศ. ๒๕๕๙ พบว่า ในปี พ.ศ. ๒๕๖๔ เด็กมีระดับสติปัญญา (IQ) เฉลี่ย เพิ่มขึ้นอย่างมีนัยสำคัญ (๔.๕ จุด) เมื่อพิจารณาตามระดับสติปัญญา พบว่ามีเด็กประถมศึกษาปีที่ ๑ ที่มี IQ ต่ำเกณฑ์ปกติ (IQ < ๙๐) ลดลงจาก ๓๑.๘ เป็นร้อยละ ๒๑.๗ (ไม่ควรเกินร้อยละ ๒๕) ซึ่งถือว่าเป็นแนวโน้มที่ดีที่บ่งบอกว่าการดำเนินงานพัฒนาเด็กที่ผ่านมาบรรลุได้ตามเป้าหมาย แต่ยังมีนักเรียนชั้นประถมศึกษาปีที่ ๑ ที่มีระดับสติปัญญาอยู่ในเกณฑ์บกพร่อง (IQ < ๗๐) อยู่ถึงร้อยละ ๔.๒ ซึ่งสูงกว่ามาตรฐานสากลคือไม่ควรเกินร้อยละ ๒ โดยจากการสำรวจพบว่าปัจจัยสำคัญที่มีความเกี่ยวข้องกับ การที่เด็กมีสติปัญญาดำได้แก่ การที่ครอบครัวมีปัญหาทางเศรษฐกิจ บิดา มารดา มีระดับการศึกษาต่ำ อายุของมารดาขณะตั้งครรภ์น้อยกว่า ๒๐ ปี และครอบครัวขาดความพร้อมในการเลี้ยงดูเด็กขณะที่ตั้งครรภ์ ในส่วนของความฉลาดทางอารมณ์พบว่าเด็กไทยชั้นประถมศึกษาปีที่ ๑ มีความฉลาดทางอารมณ์อยู่ในเกณฑ์ปกติขึ้นไป ร้อยละ ๘๓.๔ และควรพัฒนา ร้อยละ ๑๖.๖

ความเร่งด่วน : จากการเฝ้าระวังสุขภาพมารดา ทารก และการส่งเสริมพัฒนาการเด็กปฐมวัย ในเขตสุขภาพที่ ๑๐ ในปี ๒๕๖๕ พบว่า หญิงตั้งครรภ์ได้รับการฝากครรภ์ครั้งแรกก่อนหรือเท่ากับ ๑๒ สัปดาห์ ร้อยละ ๘๑.๓๓ (เกณฑ์ร้อยละ ๗๕) , หญิงตั้งครรภ์ได้รับการดูแลก่อนคลอด ๕ ครั้งตามเกณฑ์ ร้อยละ ๗๓.๐๖ (เกณฑ์ร้อยละ ๗๕) หญิงหลังคลอดได้รับการดูแล ๓ ครั้งตามเกณฑ์ ร้อยละ ๗๑.๔๐ (เกณฑ์ร้อยละ ๗๕) , หญิงตั้งครรภ์ได้รับยาเสริมไอโอดีน ร้อยละ ๘๗.๗๘ (เกณฑ์ร้อยละ ๑๐๐) เด็กปฐมวัย ได้รับการคัดกรองพัฒนาการครอบครัว ร้อยละ ๘๖.๕๓ (เกณฑ์ร้อยละ ๙๐) พบสงสัยล่าช้า ร้อยละ ๒๔.๑๑ (เกณฑ์ร้อยละ ๒๐) ในกลุ่มที่สงสัยล่าช้า ได้รับการติดตาม ร้อยละ ๙๑.๕๙ (เกณฑ์ร้อยละ ๙๐) และพบว่ามีเด็กที่พัฒนาการล่าช้า ได้รับการกระตุ้นพัฒนาการด้วยเครื่องมือ TEDA๔1 คิดเป็นร้อยละ ๘๑.๒๕ (เกณฑ์ร้อยละ ๗๕) ภายหลังจากการกระตุ้นติดตาม พบว่า เด็กปฐมวัยมีพัฒนาการสมวัย ร้อยละ ๘๔.๕๒ (เกณฑ์ร้อยละ ๘๕) เด็กปฐมวัย ๐-๕ ปี ได้รับการชั่งน้ำหนักและวัดส่วนสูงร้อยละ ๗๒.๗๔ (เกณฑ์ร้อยละ ๑๐๐) พบสูงดีสมส่วน ร้อยละ ๖๖.๐๕ (เกณฑ์ร้อยละ ๖๔) ปีงบประมาณ ๒๕๖๖ เด็กอายุ ๐-๕ ปี ได้รับการชั่งน้ำหนักและวัดส่วนสูง ครอบครัวร้อยละ ๘๗ ยังไม่ผ่านเกณฑ์ (เป้าหมาย \geq ร้อยละ ๙๐) เด็กสูงดีสมส่วน ร้อยละ ๖๓.๔๘ ไม่ผ่านเกณฑ์ (เป้าหมาย \geq ร้อยละ ๖๖) ส่วนสูงเฉลี่ยเด็กชาย ๑๐๙.๙๑ ซม. (เป้าหมาย ๑๑๓ ซม.) เด็กหญิง ๑๐๙.๑๐ ซม. (เป้าหมาย ๑๑๒ ซม.) มีภาวะเตี้ย จำนวน ๑,๘๑๒ คน ร้อยละ ๑๐.๙๐

(เป้าหมาย ไม่เกินร้อยละ ๑๐) เด็กผอม จำนวน ๘๘๖ คน ร้อยละ ๕.๓๓ (เป้าหมาย ไม่เกินร้อยละ ๕) เด็กอ้วน จำนวน ๖๒๘ คน ร้อยละ ๓.๗๘ (เป้าหมาย ไม่เกินร้อยละ ๙) เด็กอายุ ๖ - ๑๒ เดือน ที่ได้รับการเฝ้าระวังภาวะซีด จำนวน ๑,๐๕๐ คน คิดเป็นร้อยละ ๓๗.๗๒ พบมีภาวะโลหิตจาง จำนวน ๑๓๖ คน ร้อยละ ๑๒.๕๕ ซึ่งเกินค่าเป้าหมาย (เป้าหมาย ไม่เกินร้อยละ ๒๐) เด็ก ๖ เดือน - ๕ ปี ที่ได้รับยาเสริมธาตุเหล็ก จำนวน ๙,๓๓๖ คน ร้อยละ ๘๒.๔๘ (เป้าหมายร้อยละ ๘๐) ผลการสำรวจสถานการณ์ระดับสติปัญญาและความฉลาดทางอารมณ์เด็กไทย ชั้นประถมศึกษาปีที่ ๑ จังหวัดยโสธร พบว่า มีระดับสติปัญญาเฉลี่ยเท่ากับ ๙๗.๑๑ ค่าเป้าหมายระดับสติปัญญาเฉลี่ยเกิน ๑๐๐ เมื่อเปรียบเทียบกับค่าระดับสติปัญญา (IQ) เฉลี่ยเด็กประถมศึกษาปีที่ ๑ ในปี พ.ศ. ๒๕๕๙ พบว่าเด็กมีระดับสติปัญญา (IQ) เฉลี่ย ๙๑.๙๔ ในปี พ.ศ. ๒๕๖๔ เด็กมีระดับสติปัญญา (IQ) เพิ่มขึ้นอย่างมีนัยสำคัญ (๕.๑๘ จุด) การพัฒนาเด็กปฐมวัยให้มีความรู้ที่รอบด้านทั้งทางร่างกาย จิตใจ วินัย อารมณ์ สติปัญญา และมีทักษะด้านสังคม ตลอดจนมีคุณลักษณะที่ดีในมิติต่าง ๆ นั้น จำเป็นต้องอาศัยกลไกขับเคลื่อนในส่วนต่าง ๆ ทั้งในส่วนของการกำหนดนโยบาย การนำนโยบายลงสู่การปฏิบัติ และการพัฒนาระบบสนับสนุนต่าง ๆ ที่รองรับการพัฒนาอย่างเป็นระบบ โดยแต่ละส่วนมีจุดคานงัดที่สำคัญแตกต่างกัน การนำนโยบายไปสู่การปฏิบัติที่เกิดประสิทธิผล ต้องอาศัยจุดคานงัดสำคัญใน ๓ กลุ่ม ได้แก่ ๑) กลุ่มพ่อแม่ที่เข้าใจและให้เวลากับการเลี้ยงดูบุตร ๒) สถานพัฒนาเด็กปฐมวัยที่มีคุณภาพ และ ๓) ชุมชน/องค์กรปกครองส่วนท้องถิ่น ที่มีองค์ความรู้ และการมีระบบสนับสนุนอื่น ๆ เพื่อหนุนเสริมการขับเคลื่อนการพัฒนาเด็กปฐมวัยให้เป็นไปตามเป้าหมายของประเทศที่กำหนดไว้

(๒) ข้อมูลทั่วไปของโครงการ

(๒.๑) วัตถุประสงค์ของโครงการ

๑. เพื่อพัฒนาศักยภาพทีมพี่เลี้ยงเด็ก ได้แก่ อสม. จิตอาสา แกนนำชุมชน ครูพี่เลี้ยงครูเด็กปฐมวัย มีความรู้ความเข้าใจการเสริมสร้างทักษะสมอง (EF) ผ่านหนังสือภาพ นิทานชั้นดี
๒. เพื่อให้เด็กปฐมวัยได้รับการส่งเสริมพัฒนาการด้านร่างกาย จิตใจ วินัย อารมณ์ สติปัญญา และมีทักษะด้านสังคม พร้อมกับจัดสภาพแวดล้อมให้เหมาะสมกับการเรียนรู้ทุกช่วงวัย
๓. เพื่อบูรณาการและขับเคลื่อนกลไกการดำเนินงานส่งเสริมพัฒนาการเด็กปฐมวัยระดับจังหวัด

(๒.๒) สถานภาพของโครงการ

- โครงการเดิม โครงการใหม่

(๒.๓) ประเภทของโครงการ

- พัฒนา ดำเนินการปกติ

(๒.๔) ระยะเวลาดำเนินโครงการ ๑ ปี เริ่มต้นปี ตุลาคม ๒๕๖๘ - กันยายน ๒๕๖๙

(๒.๕) สถานที่ดำเนินโครงการ ทุกตำบล ในเขตจังหวัดยโสธร

(๓) กลุ่มเป้าหมาย และผู้มีส่วนได้ส่วนเสีย

(๓.๑) กลุ่มเป้าหมาย

กลุ่มเป้าหมาย (คน)	ยโสธร
หญิงตั้งครรภ์ และหญิงหลังคลอด	๔,๒๙๑
เด็กปฐมวัย อายุ ๐ - ๕ ปี	๒๐,๘๙๒

(๓.๒) ผู้มีส่วนได้ส่วนเสีย เด็กปฐมวัย พ่อแม่ ปู่ย่า ตายาย ผู้ปกครอง ผู้ดูแลเด็ก และผู้นำชุมชน
(๔) เป้าหมาย ผลลัพธ์ และผลกระทบโครงการ

(๔.๑) เป้าหมายโครงการ

(๔.๑.๑) ตัวชี้วัดหลัก : เด็กชั้นประถมปีที่ ๑ มีระดับสติปัญญาเฉลี่ย IQ เฉลี่ยไม่ต่ำกว่า ๑๐๓

(๔.๑.๒) ตัวชี้วัดย่อย :

๑. ร้อยละ ๕๐ ทารกแรกเกิดจนถึง ๖ เดือนกินนมแม่อย่างเดียว
๒. ร้อยละทารกแรกเกิดน้ำหนักน้อยกว่า ๒,๕๐๐ กรัม ไม่เกินร้อยละ ๗
๓. ร้อยละ ๒๐ ของเด็กอายุ ๖ - ๑๒ เดือน มีภาวะโลหิตจาง
๔. ร้อยละ ๘๐ ของเด็กอายุ ๖ เดือนถึง ๕ ปีได้รับยาน้ำเสริมธาตุเหล็ก
๕. ร้อยละ ๖๖ ของเด็กอายุ ๐-๕ ปี สูงดีสมส่วน
๖. ร้อยละเด็กอายุ ๐-๕ ปี มีภาวะเตี้ย ไม่เกินร้อยละ ๑๐
- ๗ ร้อยละเด็กอายุ ๐-๕ ปี มีภาวะผอม ไม่เกินร้อยละ ๕
๘. ร้อยละเด็กอายุ ๐-๕ ปี มีภาวะเริ่มอ้วนและอ้วน ไม่เกินร้อยละ ๙
๙. ร้อยละเด็กอายุ ๕ ปี ส่วนสูงเฉลี่ย ชาย ๑๑๓ ซม. หญิง ๑๑๒ ซม.
๑๐. ร้อยละ ๙๐ ของเด็กปฐมวัยได้รับการคัดกรองพัฒนาการ
๑๑. ร้อยละ ๙๐ ของเด็กปฐมวัยที่มีพัฒนาการสงสัยล่าช้าได้รับการติดตาม
๑๒. ร้อยละ ๘๖ ของเด็กปฐมวัยมีพัฒนาการสมวัย
๑๓. มีต้นแบบตำบลมหัศจรรย์ ๑,๐๐๐ วัน Plus สูง ๒,๕๐๐ วัน ผ่าน

การบูรณาการร่วมกับภาคีเครือข่าย ด้วยเครื่องมือธรรมนูญตำบล จำนวน ๕๐ ตำบล

(๔.๒) ผลผลิต การส่งเสริมพัฒนาการเด็กระดับตั้งแต่เริ่มตั้งครรภ์จนถึงวัยเด็กปฐมวัยให้ได้รับบริการส่งเสริมด้าน IQ และ EQ

(๔.๓) ผลลัพธ์ เด็กมีพัฒนาการสมวัย รูปร่างสูงดีสมส่วน IQ และ EQ ดี เกิดความร่วมมือในภาคีเครือข่าย ชุมชน ครอบครัว

(๔.๔) ผลกระทบ

เชิงบวก : เด็กไทยมีความพร้อมทั้งด้าน ๕ H ได้แก่ Heart = จิตใจดี มีวินัย

Head = เก่งคิด เก่งวิเคราะห์ Hand = ใฝ่เรียนรู้ มีทักษะ Health = สุขอนามัยดี แข็งแรง

Hi-Tech= ทันสมัย ก้าวหน้า รู้ทันโลก

เชิงลบ : ไม่มี

(๕) แนวทางการดำเนินงาน

กิจกรรมย่อย	ระยะเวลาที่จะเริ่มดำเนินการ			
	ต.ค. - ธ.ค. ๖๘	ม.ค. - มี.ค. ๖๙	เม.ย. - มิ.ย. ๖๙	ก.ค. - ก.ย. ๖๙
๑.อบรมเชิงปฏิบัติการการเรียนรู้เรื่องการเสริมสร้างทักษะสมอง (EF) ผ่านหนังสือภาพนิทานชั้นดี สำหรับทีมพี่เลี้ยง (Coacher) ในชุมชน จำนวน ๗๕๐ คน		√		
๒.เสริมสร้างทักษะทางสมองสำหรับเด็กปฐมวัย สนับสนุนชุดสาคิตหนังสือภาพ นิทาน ชั้นดี และอุปกรณ์ส่งเสริมพัฒนาการเด็ก -จัดซื้อหนังสือภาพ นิทาน ชั้นดี จำนวน ๗๕๐ ชุด -จัดซื้อดินสอสี สำหรับฝึกทักษะทางกล้ามเนื้อมัดเล็ก จำนวน ๗๕๐ ชุด -จัดซื้อกระเป๋า ใส่ชุดหนังสือนิทาน และสื่ออุปกรณ์สาคิต จำนวน ๗๕๐ ชุด		√		

(๖) วิธีการดำเนินงาน ดำเนินการเอง จ้างเหมา

(๗) วงเงินของโครงการ ๑,๓๕๘,๒๐๐ บาท (หนึ่งล้านสามแสนห้าหมื่นแปดพันสองบาทถ้วน)

(๘) รายงานความสำเร็จของการดำเนินงานที่ผ่านมา

-

(๙) ภารกิจขององค์กรปกครองส่วนท้องถิ่น

 โครงการไม่ใช่ภารกิจขององค์กรปกครองส่วนท้องถิ่น โครงการเป็นภารกิจขององค์กรปกครองส่วนท้องถิ่น

(๑๐) ความพร้อมของโครงการ

(๑๐.๑) พื้นที่ดำเนินโครงการ

 ดำเนินการได้ทันที หมายถึง ได้ศึกษาความเหมาะสมและกำหนดพื้นที่ดำเนินการหรือได้รับอนุญาตตามกฎหมายแล้ว และสามารถดำเนินการได้ทันที อยู่ในระหว่างเตรียมการ หมายถึง ได้ศึกษาความเหมาะสมและกำหนดพื้นที่ดำเนินการแล้วแต่อยู่ในระหว่าง จัดเตรียมพื้นที่ หรือกำลังแก้ไขปัญหา/อุปสรรคต่างๆ หรือเตรียมการขออนุญาตตามกฎหมาย อยู่ในระหว่างศึกษาความเหมาะสม และคัดเลือกพื้นที่ดำเนินการ

(๑๐.๒) แบบรูปรายการ / แผนการปฏิบัติงาน

- มี และสมบูรณ์
- มีแต่ยังไม่สมบูรณ์
- ไม่มี เนื่องจากไม่ใช่โครงการก่อสร้าง

(๑๐.๓) ความพร้อมของบุคลากร เครื่องมือ และเทคนิคการดำเนินการ

- ๑) บุคลากรมีประสบการณ์ ทั้งหมด บางส่วน ไม่มีประสบการณ์
- ๒) เครื่องมือดำเนินการ มีพร้อมดำเนินการได้ทันที
- มีบางส่วนและต้องจัดหาเพิ่มเติม
- ไม่มี ต้องจัดหาเพิ่มเติม
- ๓) เทคนิคในการบริหารจัดการ มีประสบการณ์สูง
- มีประสบการณ์ปานกลาง
- ไม่มีประสบการณ์

(๑๐.๔) ผลกระทบสิ่งแวดล้อม

- ผ่านคณะกรรมการสิ่งแวดล้อมแห่งชาติแล้ว
- อยู่ระหว่างการพิจารณาของคณะกรรมการสิ่งแวดล้อมแห่งชาติ
- คณะกรรมการสิ่งแวดล้อมแห่งชาติยังไม่พิจารณา

(๑๐.๕) รายงานการศึกษาความเหมาะสม (FS)

- ไม่ต้องทำรายงานการศึกษา
- ต้องทำรายงานการศึกษา

(๑๑) วิธีการบริหารจัดการหรือการดูแลบำรุงรักษาเมื่อโครงการแล้วเสร็จเพื่อให้เกิดความยั่งยืนของโครงการ

๑. สุ่มประเมินความสามารถทางเชาว์ปัญญา (IQ) กลุ่มเป้าหมายเตรียมประเมินความสามารถทางเชาว์ปัญญา (IQ) ร้อยละ ๑๐
๒. พัฒนารูปแบบแนวทางการส่งเสริมพัฒนาการและเสริมสร้างระดับสติปัญญาเด็ก
๓. ส่งเสริม สนับสนุนเด็กปฐมวัยได้รับการประเมินระดับสติปัญญา (IQ) ปี ๒๕๖๙ ได้รับการส่งเสริมและกระตุ้นพัฒนาการอย่างต่อเนื่อง
๔. การติดตาม และประเมินผลมีการติดตามประเมินผลทุกกิจกรรม เพื่อวิเคราะห์ปัญหาและหาแนวทางการแก้ไขปัญหาต่อไป

(๑๒) ปัญหา อุปสรรคและข้อจำกัด

- เด็กกลุ่มเป้าหมายส่วนใหญ่ผู้เลี้ยงดูหลักเป็นผู้สูงอายุ และยังมีขาดทักษะในการส่งเสริมสุขภาพเด็กปฐมวัย

แบบฟอร์มรายละเอียดจำแนกตามงบรายจ่าย (๑ ชุด : ๑ กิจกรรมหลัก)

งบรายจ่าย – รายการ (ทะเบียนรายการ ประเภทรายการ ของสำนักงบประมาณ)	งบประมาณ		คำชี้แจง
	ปี ๒๕๖๘ (ถ้ามี)	ปี ๒๕๖๙	
<p>จังหวัดยโสธร</p> <p>แผนงาน : บริหารจังหวัด</p> <p>ผลผลิต : โครงการพัฒนาด้านสังคม</p> <p>โครงการ : เสริมสร้างทักษะทางสมอง (Executive Functions : EF) เด็กปฐมวัย ผ่านหนังสือภาพ นิทาน ชั้นดี สำหรับทีมพี่เลี้ยง (Coacher) ในชุมชน จังหวัดยโสธรกิจกรรมหลัก : เสริมสร้างทักษะทางสมอง (Executive Functions : EF) เด็กปฐมวัย ผ่านหนังสือภาพ นิทาน ชั้นดี สำหรับทีมพี่เลี้ยง (Coacher) ในชุมชน จังหวัดยโสธร</p> <p>กิจกรรมหลัก : เสริมสร้างทักษะทางสมอง (Executive Functions : EF) เด็กปฐมวัย ผ่านหนังสือภาพ นิทาน ชั้นดี สำหรับทีมพี่เลี้ยง (Coacher) ในชุมชน จังหวัดยโสธรกิจกรรมหลัก : เสริมสร้างทักษะทางสมอง (Executive Functions : EF) เด็กปฐมวัย ผ่านหนังสือภาพ นิทาน ชั้นดี สำหรับทีมพี่เลี้ยง (Coacher) ในชุมชน จังหวัดยโสธร</p>		๑,๓๕๘,๒๐๐	
<p>กิจกรรมย่อยที่ ๑ อบรมเชิงปฏิบัติการการเรียนรู้เรื่องการเสริมสร้างทักษะสมอง (EF) ผ่านหนังสือภาพ นิทานชั้นดี สำหรับทีมพี่เลี้ยง (Coacher) ในชุมชน จำนวน ๗๕๐ คน</p>			

งบรายจ่าย – รายการ (ทะเบียนรายการ ประเภทรายการ ของสำนักงบประมาณ)	งบประมาณ		คำชี้แจง
	ปี ๒๕๖๘ (ถ้ามี)	ปี ๒๕๖๙	
๑. งบดำเนินงาน ๑.๑ ค่าตอบแทน ใช้สอยและวัสดุ ๑.๑.๑ ค่าตอบแทน (๑) ค่าตอบแทนวิทยากร ๑.๑.๒ ค่าใช้สอย (๑) ค่าใช้จ่ายในการสัมมนาและฝึกอบรม (๓) ค่าจ้างเหมาบริการ		๔๕๘,๒๐๐ ๙๗,๒๐๐ ๓๖๑,๐๐๐ ๒๒๕,๐๐๐ ๑๓๕,๐๐๐ ๑,๐๐๐	- ค่าวิทยากรบรรยาย ๖๐๐ บาท x ๖ ชั่วโมง x ๙ รุ่น ๑ วัน x ๓ ครั้ง เป็นเงิน ๙๗,๒๐๐ บาท - ค่าอาหารกลางวัน ๗๕๐ คน x ๑๐๐ บาท x ๑ วัน x ๓ ครั้ง เป็นเงิน ๒๒๕,๐๐๐ บาท - ค่าอาหารว่างและเครื่องดื่ม ๗๕๐ คน x ๓๐ บาท x ๒ มื้อ x ๑ วัน x ๓ ครั้ง เป็นเงิน ๑๓๕,๐๐๐ บาท - ค่าป้ายไวเนล ๑,๐๐๐ บาท x ๑ ผืน เป็นเงิน ๑,๐๐๐ บาท
กิจกรรมย่อยที่ ๒ เสริมสร้างทักษะทางสมองสำหรับเด็กปฐมวัย สนับสนุนชุดสาคิตหนังสือภาพ นิทาน ชั้นดี และอุปกรณ์ส่งเสริมพัฒนาการเด็ก ๑. งบดำเนินงาน ๑.๑ ค่าตอบแทน ใช้สอยและวัสดุ ๑.๑.๒ ค่าวัสดุ (๑) ค่าวัสดุสำนักงาน		๙๐๐,๐๐๐ ๙๐๐,๐๐๐ ๗๕๐,๐๐๐	- ค่าจัดซื้อหนังสือภาพ นิทาน ชั้นดี จำนวน ๗๕๐ ชุด x ๕ เล่ม x ๒๐๐ บาท เป็นเงิน ๗๕๐,๐๐๐ บาท

งบรายจ่าย - รายการ (ทะเบียนรายการ ประเภทรายการ ของสำนักงบประมาณ)	งบประมาณ		คำชี้แจง
	ปี ๒๕๖๘ (ถ้ามี)	ปี ๒๕๖๙	
		๗๕,๐๐๐	- ค่าจัดซื้อดินสอสี สำหรับฝึกทักษะทางกล้ามเนื้อมัดเล็ก จำนวน ๗๕๐ ชุด x ๑๐๐ บาท เป็นเงิน ๗๕,๐๐๐ บาท
		๗๕,๐๐๐	- ค่าจัดซื้อกระดาษ ใส่ชุดหนังสือนิทาน และสื่ออุปกรณ์ สาธิต จำนวน ๗๕๐ ชุด x ๑๐๐ บาท เป็นเงิน ๗๕,๐๐๐ บาท

แบบฟอร์มข้อมูลพื้นฐานโครงการของจังหวัด (ระดับกิจกรรมย่อย)

(๑ ชุด : ๑ กิจกรรมหลัก)

ลำดับความสำคัญ.....

โครงการ : การเฝ้าระวังป้องกันภาวะพลัดตกหกล้มในผู้สูงอายุ โดยกลไกชุมชนเป็นมิตรกับผู้สูงอายุ

จังหวัดยโสธร ปีงบประมาณ พ.ศ. ๒๕๖๙

กิจกรรมหลัก : การเฝ้าระวัง ป้องกันภาวะพลัดตกหกล้มในผู้สูงอายุ โดยกลไกชุมชนเป็นมิตรกับผู้สูงอายุ

จังหวัดยโสธร ปีงบประมาณ พ.ศ. ๒๕๖๙

วงเงิน ๑,๑๑๓,๐๐๐ บาท (หนึ่งล้านหนึ่งแสนหนึ่งหมื่นสามพันบาทถ้วน)

ประเด็นการพัฒนาที่ ๓ : ยกระดับคุณภาพชีวิต เสริมสร้างความเข้มแข็งและความมั่นคงของครอบครัว ชุมชน และสังคม

แผนงานที่ ๓ : พัฒนาและเสริมสร้างศักยภาพคนตลอดช่วงชีวิต

หน่วยดำเนินการ สำนักงานสาธารณสุขจังหวัดยโสธร

ผู้รับผิดชอบ ๑.นางจินตนา พลมีศักดิ์ ตำแหน่ง : นักวิชาการสาธารณสุขชำนาญการพิเศษ

๒.นางนวลจันทร์ บุญธรรม ตำแหน่ง : นักวิชาการสาธารณสุขชำนาญการ

สถานที่ติดต่อ กลุ่มงานส่งเสริมสุขภาพ สำนักงานสาธารณสุขจังหวัดยโสธร

หมายเลขโทรศัพท์ ๐๙ ๕๖๑๓ ๘๕๕๒

หลักการและเหตุผล

(๑.๑) ที่มา :

จากการคาดการณ์สถานการณ์ผู้สูงอายุประเทศไทย คาดว่ากำลังจะกลายเป็น “สังคมสูงอายุอย่างสมบูรณ์” ภายในปี ๒๕๖๕ นั้นหมายความว่าประเทศไทย ใช้เวลา ๑๗ ปีจาก “สังคมสูงอายุ” ในปี ๒๕๔๘ เมื่ออัตราส่วนของประชากรอายุ ๖๐ ปีขึ้นไปสูงขึ้น ถึงร้อยละ ๑๐ จนกลายเป็นสังคมสูงอายุอย่างสมบูรณ์ ในปี ๒๕๖๕ เมื่อวิเคราะห์โครงสร้างอายุของประชากรไทยพบว่า มีการเปลี่ยนแปลงไปอย่างมากในรอบครึ่งศตวรรษที่ผ่านมา ในปี ๒๕๑๓ ประเทศไทยมีประชากรสูงอายุ ๖๐ ปีขึ้นไปเพียง ๑.๗ ล้านคน หรือคิดเป็นร้อยละ ๔.๙ ของประชากรทั้งหมด แต่ในปี ๒๕๖๕ ประชากรสูงอายุได้เพิ่มเป็น ๑๒.๑ ล้านคน คิดเป็นร้อยละ ๑๘.๓ ของประชากรทั้งหมด

ปัจจุบันประชากรไทยกำลังเพิ่มช้าลง และคาดการณ์ว่าในอนาคตอีก ๒๐ ปีข้างหน้า อัตราเพิ่มประชากรไทยจะยิ่งช้าลงจนถึงขั้นติดลบ โดยคาดว่าในปี ๒๕๘๓ ประชากรไทยจะมีจำนวนลดลงจาก ๖๖.๕ ล้านคน เหลือ ๖๕.๔ ล้านคน ประชากรเยาว์วัย (๐-๑๔ ปี) จะมีสัดส่วนลดลงจากร้อยละ ๑๖.๙ เหลือร้อยละ ๑๒.๘ ประชากรวัยแรงงาน (๑๕-๕๙ปี) ลดลงจากร้อยละ ๖๕.๐ เหลือร้อยละ ๕๕.๘ แต่ในทางกลับกัน ประชากรสูงอายุจะเพิ่มขึ้นเป็นร้อยละ ๓๑.๔ ซึ่งการก้าวสู่สังคมผู้สูงอายุส่งผลกระทบต่อการปรับเปลี่ยนโครงสร้างการจัดการในทุกด้าน โดยเฉพาะส่งผลกระทบต่อสุขภาพของผู้สูงอายุเองที่ต้องมีภาระค่าใช้จ่ายในการดูแลรักษาสุขภาพส่วนบุคคลในสัดส่วนที่เพิ่มสูงขึ้น และระบบบริการสุขภาพที่ต้องเตรียมทรัพยากรด้านสาธารณสุขเพื่อรองรับระลอกคลื่นที่กำลังจะถาโถมมานี้ กระทรวงสาธารณสุขเป็นหน่วยงานโดยตรงที่ต้องขับเคลื่อนประเด็นดังกล่าว ได้จัดแผนยุทธศาสตร์ชาติระยะ ๒๐ ปี ด้านสาธารณสุข ให้สอดคล้องและเชื่อมโยงกับแผนยุทธศาสตร์ชาติ ระยะ ๒๐ ปี (พ.ศ. ๒๕๖๐ - ๒๕๗๙) แผนพัฒนาเศรษฐกิจแห่งชาติ ฉบับที่ ๑๒ (พ.ศ. ๒๕๖๐ - ๒๕๖๔) นโยบายประเทศไทย ๔.๐ เป้าหมายการพัฒนาที่ยั่งยืนขององค์การสหประชาชาติ

ครอบคลุมทุกมิติอย่างเป็นองค์รวม ภายใต้การมีส่วนร่วมของภาคีเครือข่าย รวมทั้งการสร้างชุมชนที่เป็นมิตรกับผู้สูงอายุ ดังนั้น สำนักงานสาธารณสุขจังหวัดยโสธร จึงได้จัดทำโครงการเฝ้าระวัง ป้องกันภาวะพลัดตกหกล้มในผู้สูงอายุ โดยกลไกชุมชนที่เป็นมิตรกับผู้สูงอายุ จังหวัดยโสธร ปีงบประมาณ พ.ศ. ๒๕๖๘

(๒) ข้อมูลทั่วไปของโครงการ

(๒.๑) วัตถุประสงค์ของโครงการ

๑. เพื่อประเมินคัดกรอง เฝ้าระวังภาวะเสี่ยงพลัดตกหกล้มในผู้สูงอายุ
๒. เพื่อส่งเสริม ป้องกัน ผู้สูงอายุที่มีภาวะเสี่ยงพลัดตกหกล้ม
๓. เพื่อเสริมสร้างความรอบรู้ในการป้องกันภาวะพลัดตกหกล้มในผู้สูงอายุ
๔. เพื่อพัฒนาและขับเคลื่อนชุมชนที่เป็นมิตรกับผู้สูงอายุในการป้องกันการพลัดตกหกล้ม

(๒.๒) สถานภาพของโครงการ

- โครงการเดิม โครงการใหม่

(๒.๓) ประเภทของโครงการ

- พัฒนา ดำเนินการปกติ

(๒.๔) ระยะเวลาดำเนินโครงการ๑ปี เริ่มต้นปี ตุลาคม ๒๕๖๘ - กันยายน ๒๕๖๙

(๒.๕) สถานที่ดำเนินโครงการ ๗๙ ตำบล ทั้ง ๙ อำเภอในจังหวัดยโสธร

(๓) กลุ่มเป้าหมาย และผู้มีส่วนได้ส่วนเสีย

(๓.๑) กลุ่มเป้าหมาย ผู้สูงอายุ

(๓.๒) ผู้มีส่วนได้ส่วนเสีย อสม. อบต. ผู้นำชุมชน ญาติ เจ้าหน้าที่สาธารณสุข พมจ. ฯลฯ

(๔) เป้าหมาย ผลลัพธ์ และผลกระทบโครงการ

(๔.๑) เป้าหมายโครงการ

ตัวชี้วัด ๑. ผู้สูงอายุได้รับการคัดกรองภาวะเสี่ยงพลัดตกหกล้ม ร้อยละ ๙๐

๒. ผู้สูงอายุกลุ่มเสี่ยงพลัดตกหกล้มได้รับการส่งเสริมความรู้ปรับเปลี่ยน

พฤติกรรมและแก้ไข ปัจจัยเสี่ยง ร้อยละ ๘๕

๓. ร้อยละของผู้สูงอายุมีแผนส่งเสริมสุขภาพดี (Wellness Plan) ร้อยละ ๕๕

๔. ชุมชนมีการขับเคลื่อนกิจกรรมชุมชนที่เป็นมิตรกับผู้สูงอายุอย่างมีส่วนร่วม

๕. คะแนนระดับความเสี่ยงต่อการพลัดตกหกล้มลดลง ร้อยละ ๖๐

(๔.๒) ผลผลิต

๑. มีคณะกรรมการขับเคลื่อนงานผู้สูงอายุในระดับจังหวัด

๒. ชุมชนมีการขับเคลื่อนกิจกรรมชุมชนที่เป็นมิตรกับผู้สูงอายุอย่างมีส่วนร่วม

๓. ผู้สูงอายุกลุ่มเสี่ยงพลัดตกหกล้มได้รับการส่งเสริมความรู้ปรับเปลี่ยนพฤติกรรมและ

แก้ไขปัจจัยเสี่ยง

๔.เกิดการแลกเปลี่ยนเรียนรู้การดำเนินงานเฝ้าระวัง ป้องกันการพลัดตกหกล้มในผู้สูงอายุ

จังหวัดยโสธร

๕. ผู้สูงอายุได้รับการสนับสนุนวัสดุอุปกรณ์ในการป้องกันการพลัดตกหกล้ม

(๔.๓) ผลลัพธ์ ๑. ผู้สูงอายุได้รับการประเมินคัดกรองภาวะเสี่ยงภาวะพลัดตกหกล้ม

อย่างครอบคลุม

๒. ผู้สูงอายุกลุ่มเสี่ยงได้รับความรู้ในการป้องกันและดูแลภาวะเสี่ยงพลัดตกหกล้มรวมถึงการเสริมสร้างความแข็งแรงของกล้ามเนื้อและแก้ไขปัจจัยเสี่ยง

๓. ผู้สูงอายุ ผู้ดูแล ครอบครัว ชุมชน ให้ความสำคัญตระหนักในการเฝ้าระวังดูแลช่วยเหลือผู้สูงอายุที่มีภาวะเสี่ยงพลัดตกหกล้ม

๔. ชุมชนมีสิ่งแวดล้อมที่เอื้อต่อการป้องกันการพลัดตกหกล้ม

(๔.๔) ผลกระทบ

เชิงบวก : ผู้สูงอายุ ญาติ ชุมชน เกิดความตระหนักและใส่ใจสุขภาพ

เชิงลบ : ไม่มี

(๕) แนวทางการดำเนินงาน

กิจกรรมย่อย	ระยะเวลาที่จะเริ่มดำเนินการ			
	ต.ค. - ธ.ค. ๖๘	ม.ค. - มี.ค. ๖๙	เม.ย. - มิ.ย. ๖๙	ก.ค. - ก.ย. ๖๙
๑. ประชุมเชิงปฏิบัติการพัฒนาศักยภาพภาคีเครือข่ายในการเฝ้าระวัง ป้องกันการพลัดตกหกล้มในผู้สูงอายุ โดยกลไกชุมชนเป็นมิตรกับผู้สูงอายุ จังหวัดยโสธร กลุ่มเป้าหมาย ผู้นำท้องถิ่น ท้องที่ อสม. จนท.สาธารณสุข แกนนำผู้สูงอายุ จำนวน ๑๑๐ คน	√			
๒. ประชุมเชิงปฏิบัติการมีส่วนร่วมของชุมชนการเฝ้าระวัง ป้องกันการพลัดตกหกล้มในผู้สูงอายุ ผ่านกลไกชุมชนเป็นมิตรกับผู้สูงอายุ จังหวัดยโสธร กลุ่มเป้าหมาย ท้องถิ่น ท้องที่ ผู้นำชุมชน อสม. แกนนำผู้สูงอายุ พระสงฆ์ ผู้นำกลุ่มสตรี และเยาวชน ในชุมชน จำนวน ๕๔๐ คน		√		
๓. ประชุมเชิงปฏิบัติการการจัดทำแผนส่งเสริมสุขภาพดีรายบุคคล (Wellness Plan) ป้องกันการพลัดตกหกล้มในผู้สูงอายุ จังหวัดยโสธร กลุ่มเป้าหมาย แกนนำชมรม/โรงเรียนผู้สูงอายุ จำนวน ๙๐๐ คน			√	
๔. สนับสนุนวัสดุอุปกรณ์สาธิตในการป้องกันการพลัดตกหกล้ม ๔.๑ จัดหาร้านแว่นตาเพื่อวัดสายตาและตัดแว่นตาสาธิตสำหรับผู้สูงอายุในชุมชน			√	

<p>๔.๒ จัดซื้อยางยืดออกกำลังกายสำหรับ สำหรับผู้สูงอายุเพื่อสร้างเสริมและฟื้นฟู กล้ามเนื้อแขนขาให้แข็งแรงป้องกันพลัด ตกหกล้ม (ยาว ๖๐ เซนติเมตร)</p> <p>๔.๓ จัดซื้อหัวสวมนั่งราบ พร้อมราวจับ ในห้องน้ำ สำหรับผู้สูงอายุ เพื่อป้องกัน พลัดตกหกล้ม</p>				
--	--	--	--	--

(๖) วิธีการดำเนินงาน ดำเนินการเอง จ้างเหมา

(๗) วงเงินของโครงการ ๑,๑๑๓,๐๐๐ บาท (หนึ่งล้านหนึ่งแสนหนึ่งหมื่นสามพันบาทถ้วน)

(๘) รายงานความสำเร็จของการดำเนินงานที่ผ่านมา

-

(๙) ภารกิจขององค์กรปกครองส่วนท้องถิ่น

- โครงการไม่ใช่ภารกิจขององค์กรปกครองส่วนท้องถิ่น
- โครงการเป็นภารกิจขององค์กรปกครองส่วนท้องถิ่น

(๑๐) ความพร้อมของโครงการ

(๑๐.๑) พื้นที่ดำเนินโครงการ

- ดำเนินการได้ทันที หมายถึง ได้ศึกษาความเหมาะสมและกำหนดพื้นที่ดำเนินการ
หรือได้รับอนุญาตตามกฎหมายแล้ว และสามารถดำเนินการได้ทันที
- อยู่ในระหว่างเตรียมการ หมายถึง ได้ศึกษาความเหมาะสมและกำหนดพื้นที่
ดำเนินการแล้วแต่อยู่ในระหว่าง จัดเตรียมพื้นที่ หรือกำลังแก้ไขปัญหา/อุปสรรคต่างๆ หรือเตรียมการขออนุญาต
ตามกฎหมาย
- อยู่ในระหว่างศึกษาความเหมาะสม และคัดเลือกพื้นที่ดำเนินการ

(๑๐.๒) แบบรูปรายการ / แผนการปฏิบัติงาน

- มี และสมบูรณ์
- มีแต่ยังไม่สมบูรณ์
- ไม่มี เนื่องจากไม่ใช่โครงการก่อสร้าง

(๑๐.๓) ความพร้อมของบุคลากร เครื่องมือ และเทคนิคการดำเนินการ

- ๑) บุคลากรมีประสบการณ์ ทั้งหมด บางส่วน ไม่มีประสบการณ์
- ๒) เครื่องมือดำเนินการ มีพร้อมดำเนินการได้ทันที
- มีบางส่วนและต้องจัดหาเพิ่มเติม
- ไม่มี ต้องจัดหาเพิ่มเติม
- ๓) เทคนิคในการบริหารจัดการ มีประสบการณ์สูง
- มีประสบการณ์ปานกลาง
- ไม่มีประสบการณ์

(๑๐.๔) ผลกระทบสิ่งแวดล้อม

- ผ่านคณะกรรมการสิ่งแวดล้อมแห่งชาติแล้ว
- อยู่ระหว่างการพิจารณาของคณะกรรมการสิ่งแวดล้อมแห่งชาติ
- คณะกรรมการสิ่งแวดล้อมแห่งชาติยังไม่พิจารณา

(๑๐.๕) รายงานการศึกษาความเหมาะสม (FS)

- ไม่ต้องทำรายงานการศึกษา
- ต้องทำรายงานการศึกษา

(๑๑) วิธีการบริหารจัดการหรือการดูแลบำรุงรักษาเมื่อโครงการแล้วเสร็จเพื่อให้เกิดความยั่งยืนของโครงการ

๑. ขับเคลื่อนภายใต้คณะกรรมการ
๒. บูรณาการภาคีเครือข่ายมีส่วนร่วม

(๑๒) ปัญหา อุปสรรคและข้อจำกัด

-

แบบฟอร์มรายละเอียดจำแนกตามงบรายจ่าย (๑ ชุด : ๑ กิจกรรมหลัก)

งบรายจ่าย – รายการ (ทะเบียนรายการ ประเภทรายการ ของสำนักงบประมาณ)	งบประมาณ		คำชี้แจง
	ปี ๒๕๖๘ (ถ้ามี)	ปี ๒๕๖๙	
<p>จังหวัดยโสธร</p> <p>แผนงาน : บริหารจังหวัด</p> <p>ผลผลิต : โครงการพัฒนาด้านสังคม</p> <p>โครงการ : การเฝ้าระวัง ป้องกันภาวะพลัดตกหกล้มในผู้สูงอายุ โดยกลไกชุมชนเป็นมิตรกับผู้สูงอายุ จังหวัดยโสธร ปีงบประมาณ พ.ศ. ๒๕๖๙</p> <p>กิจกรรมหลัก : การเฝ้าระวัง ป้องกันภาวะพลัดตกหกล้มในผู้สูงอายุ โดยกลไกชุมชนเป็นมิตรกับผู้สูงอายุ จังหวัดยโสธร ปีงบประมาณ พ.ศ. ๒๕๖๙</p>		๑,๑๑๓,๐๐๐	
<p>กิจกรรมย่อยที่ ๑ ประชุมเชิงปฏิบัติการพัฒนาศักยภาพภาคีเครือข่ายในการเฝ้าระวัง ป้องกันการพลัดตกหกล้มในผู้สูงอายุ โดยกลไกชุมชนเป็นมิตรกับผู้สูงอายุ จังหวัดยโสธร</p> <p>๑. งบดำเนินงาน</p> <p>๑.๑ ค่าตอบแทน ใช้สอยและวัสดุ</p> <p>๑.๑.๑ ค่าตอบแทน</p> <p>(๑) ค่าตอบแทนวิทยากร</p>		<p>๔๓,๘๐๐</p> <p>๗,๒๐๐</p> <p>๑,๘๐๐</p>	<p>- ค่าวิทยากรบรรยาย ๖๐๐ บาท x ๓ ชั่วโมง x ๑ วัน เป็นเงิน ๑,๘๐๐ บาท</p>

งบรายจ่าย – รายการ (ทะเบียนรายการ ประเภทรายการ ของสำนักงบประมาณ)	งบประมาณ		คำชี้แจง
	ปี ๒๕๖๘ (ถ้ามี)	ปี ๒๕๖๙	
<p>๑.๑.๒ ค่าใช้สอย</p> <p>(๑) ค่าใช้จ่ายในการสัมมนาและฝึกอบรม</p> <p>(๒) ค่าเบี้ยเลี้ยง ค่าที่พัก และพาหนะ</p> <p>(๓) ค่าจ้างเหมาบริการ</p>		<p>๕,๔๐๐</p> <p>๓๖,๖๐๐</p> <p>๑๑,๐๐๐</p> <p>๖,๖๐๐</p> <p>๑๘,๐๐๐</p> <p>๑,๐๐๐</p>	<p>- ค่าวิทยากรประจำกลุ่ม ๖๐๐ บาท x ๓ ชั่วโมง x ๓ คน x ๑ วัน เป็นเงิน ๕,๔๐๐ บาท</p> <p>- ค่าอาหารกลางวัน ๑๑๐ คน x ๑๐๐ บาท x ๑ วัน เป็นเงิน ๑๑,๐๐๐ บาท</p> <p>- ค่าอาหารว่างและเครื่องดื่ม ๑๑๐ คน x ๓๐ บาท x ๒ มื้อ x ๑ วัน เป็นเงิน ๖,๖๐๐ บาท</p> <p>- ค่าพาหนะสำหรับผู้เข้าประชุม ไป – กลับ ๗๒ คน เป็นเงิน ๑๘,๐๐๐ บาท</p> <p>- ค่าป้ายไวเนล ๑,๐๐๐ บาท x ๑ ผืน เป็นเงิน ๑,๐๐๐ บาท</p>
<p>กิจกรรมย่อยที่ ๒ ประชุมเชิงปฏิบัติการมีส่วนร่วมของชุมชนการเฝ้าระวัง ป้องกันการพลัดตกหกล้มในผู้สูงอายุ ผ่านกลไกชุมชนเป็นมิตรกับผู้สูงอายุ จังหวัดยโสธร๑. งบดำเนินงาน</p> <p>๑. งบดำเนินงาน</p> <p>๑.๑ ค่าตอบแทน ใช้สอยและวัสดุ</p> <p>๑.๑.๑ ค่าตอบแทน</p>		<p>๓๐๒,๔๐๐</p>	

งบรายจ่าย – รายการ (ทะเบียนรายการ ประเภทรายการ ของสำนักงบประมาณ)	งบประมาณ		คำชี้แจง
	ปี ๒๕๖๘ (ถ้ามี)	ปี ๒๕๖๙	
(๑) ค่าตอบแทนวิทยากร		๑๒๙,๖๐๐	- ค่าวิทยากรบรรยาย ๖๐๐ บาท x ๖ ชั่วโมง x ๑ วัน x ๓๖ รุ่น เป็นเงิน ๑๒๙,๖๐๐ บาท
๑.๑.๒ ค่าใช้สอย		๑๗๒,๘๐๐	
(๒) ค่าใช้จ่ายในการสัมมนาและฝึกอบรม		๑๐๘,๐๐๐	- ค่าอาหารกลางวัน ๕๔๐ คน x ๑๐๐ บาท x ๑ วัน x ๒ ครั้ง เป็นเงิน ๑๐๘,๐๐๐ บาท
		๖๔,๘๐๐	- ค่าอาหารว่างและเครื่องดื่ม ๕๔๐คนx ๓๐ บาท x ๒ มื้อ x ๑ วัน x ๒ ครั้ง เป็นเงิน ๖๔,๘๐๐ บาท
กิจกรรมย่อยที่ ๓ ประชุมเชิงปฏิบัติการการจัดทำแผนส่งเสริมสุขภาพดี รายบุคคล (Wellness Plan) ป้องกันการพลัดตกหกล้มในผู้สูงอายุ จังหวัดยโสธร			
๑. งบดำเนินงาน		๒๐๘,๘๐๐	
๑.๑ ค่าตอบแทน ใช้สอยและวัสดุ			
๑.๑.๑ ค่าตอบแทน		๖๔,๘๐๐	
(๑) ค่าตอบแทนวิทยากร		๖๔,๘๐๐	- ค่าวิทยากรบรรยาย ๖๐๐ บาท x ๖ ชั่วโมง x ๑ วัน x ๑๘ รุ่น เป็นเงิน ๖๔,๘๐๐ บาท
๑.๑.๒ ค่าใช้สอย		๑๔๔,๐๐๐	
(๒) ค่าใช้จ่ายในการสัมมนาและฝึกอบรม		๙๐,๐๐๐	- ค่าอาหารกลางวัน ๙๐๐ คน x ๑๐๐ บาท x ๑ วัน เป็นเงิน ๙๐,๐๐๐ บาท
		๕๔,๐๐๐	- ค่าอาหารว่างและเครื่องดื่ม ๙๐๐ คนx ๓๐ บาทx ๒ มื้อ x ๑ วัน เป็นเงิน ๕๔,๐๐๐ บาท

งบรายจ่าย – รายการ (ทะเบียนรายการ ประเภทรายการ ของสำนักงบประมาณ)	งบประมาณ		คำชี้แจง
	ปี ๒๕๖๘ (ถ้ามี)	ปี ๒๕๖๙	
กิจกรรมย่อยที่ ๔ สนับสนุนวัสดุอุปกรณ์สาธิตในการป้องกันการพลัดตกหกล้ม			
๑. งบดำเนินงาน		๕๕๘,๐๐๐	
๑.๑ ค่าตอบแทน ใช้สอยและวัสดุ			
๑.๑.๑ ค่าใช้สอย			
(๑) ค่าจ้างเหมาบริการ		๓๑๕,๐๐๐	- จ้างเหมาร้านแว่นตาเพื่อวัดสายตาและตัดแว่นตาสาธิตสำหรับผู้สูงอายุในชุมชน จำนวน ๙๐๐ ชุด x ๓๕๐ บาท เป็นเงิน ๓๑๕,๐๐๐ บาท
๑.๑.๒ ค่าวัสดุ			
(๑) วัสดุสนามและการฝึก		๒๔๓,๐๐๐	
		๑๐๘,๐๐๐	- จัดซื้อยางยืดออกกำลังกายสำหรับผู้สูงอายุเพื่อสร้างเสริมและฟื้นฟูกล้ามเนื้อแขนขาให้แข็งแรงป้องกันการพลัดตกหกล้ม (ยาว ๖๐ เซ็นติเมตร) จำนวน ๙๐๐ ชุด x ๑๒๐ บาท เป็นเงิน ๑๐๘,๐๐๐ บาท
		๑๓๕,๐๐๐	- จัดซื้อหัวสวมนั่งราบ พร้อมราวจับในห้องน้ำ สำหรับผู้สูงอายุ เพื่อป้องกันการพลัดตกหกล้ม จำนวน ๙๐ ชุด x ๑,๕๐๐ บาท เป็นเงิน ๑๓๕,๐๐๐ บาท

แบบฟอร์มข้อมูลพื้นฐานโครงการของจังหวัด (ระดับกิจกรรมย่อย)

(๑ ชุด : ๑ กิจกรรมหลัก)

ลำดับความสำคัญ.....

โครงการ : การสร้างความรู้ด้านสุขภาพและการป้องกันควบคุมปัจจัยเสี่ยงที่คุกคาม

กิจกรรมหลัก : ป้องกันแก้ไขปัญหาภาวะซึมเศร้าและการฆ่าตัวตายในจังหวัดยโสธร

วงเงิน ๑,๑๔๗,๒๐๐ บาท (หนึ่งล้านหนึ่งแสนสี่หมื่นเจ็ดพันสองร้อยบาทถ้วน)

ประเด็นการพัฒนาที่ ๓ : ยกระดับคุณภาพชีวิต เสริมสร้างความเข้มแข็งและความมั่นคงของครอบครัว ชุมชน และสังคม

แผนงานที่ ๔ : การสร้างความรู้ด้านสุขภาพและการป้องกันควบคุมปัจจัยเสี่ยงที่คุกคาม

หน่วยดำเนินการ สำนักงานสาธารณสุขจังหวัดยโสธร

ผู้รับผิดชอบ นางพิศมัย รัตนเดช หัวหน้ากลุ่มงานควบคุมโรคไม่ติดต่อ สุขภาพจิตและยาเสพติด

สำนักงานสาธารณสุขจังหวัดยโสธร

สถานที่ติดต่อ สำนักงานสาธารณสุขจังหวัดยโสธร หมายเลขโทรศัพท์ ๐ ๔๕๗๑ ๒๒๓๓ ๔ ต่อ ๑๓๕

โทรสาร ๐ ๔๕๗๑ ๑๓๒๔

ผู้ประสานงาน นางสาววรรณปิณี ไวยพจน์ ตำแหน่ง นักวิชาการสาธารณสุขปฏิบัติการ

หมายเลขโทรศัพท์ ๐ ๔๕๗๑ ๒๒๓๓ ๔ ต่อ ๑๓๕ โทรสาร ๐ ๔๕๗๑ ๑๓๒๔ เบอร์โทร ๐ ๙๒๘๗ ๔๙๔๐ ๔

สถานที่ติดต่อ สำนักงานสาธารณสุขจังหวัดยโสธร หมายเลขโทรศัพท์ ๐ ๔๕๗๑ ๒๒๓๓ ๔ ต่อ ๑๓๕

โทรสาร ๐ ๔๕๗๑ ๑๓๒๔

(๑) หลักการและเหตุผล

(๑.๑) ที่มา :

จากสถานการณ์ทางเศรษฐกิจ สังคม ภาวะสุขภาพและเหตุการณ์วิกฤตต่าง ๆ ที่เกิดขึ้น ส่งผลกระทบต่อเนื่องกับวิถีชีวิตของประชาชนทั่วไป รวมถึงกลุ่มเปราะบางทางสังคม ทั้งสุขภาพกาย และสุขภาพจิต เกิดภาวะความเครียด วิตกกังวล ความไม่สบายใจ และบางรายอาจลุกลามนำไปสู่การเกิดโรคทางจิตเวช โดยข้อมูลจากการสอบสวนโรค พบว่าปัจจัยซึ่งปัญหาสุขภาพจิตเหล่านี้่อาจนำไปสู่การฆ่าตัวตายได้ แต่ละปีมีคนไทยฆ่าตัวตายเสียชีวิตเฉลี่ยปีละ ๓,๙๐๐ - ๔,๐๐๐ คน ซึ่งมีปัจจัยทางเศรษฐกิจ สังคมและวัฒนธรรม โรคทางจิตเวช การใช้สุราและยาเสพติด ความเจ็บป่วยทางกาย โดยเฉพาะช่วงอาการทางจิตกำเริบ รู้สึกเป็นภาระให้กับครอบครัว เป็นปัจจัยกระตุ้นที่นำไปสู่การฆ่าตัวตายได้ (โรงพยาบาลจิตเวชขอนแก่นราชนครินทร์ กรมสุขภาพจิต, ๒๕๖๖)

ข้อมูลอัตราการฆ่าตัวตายสำเร็จ จากกรมสุขภาพจิต ปีงบประมาณ ๒๕๖๒-๒๕๖๖ พบว่า แนวโน้มเพิ่มขึ้นจาก ๗.๒๖ เป็น ๗.๙๔ ต่อประชากรแสนคน โดยกลุ่มวัยทำงานอายุ ๒๐-๕๙ ปี มีจำนวนฆ่าตัวตายมากที่สุด แต่กลุ่มสูงอายุ ๖๐ ปีขึ้นไป มีอัตราฆ่าตัวตายสำเร็จสูงสุด คือ ๑๐.๓๙ ต่อประชากรแสนคน ขณะที่จำนวนคนพยายามฆ่าตัวตายปี ๒๕๖๖ มีถึง ๒๕,๕๗๘ คน โดยกลุ่มวัยรุ่น/นักศึกษา อายุ ๑๕-๑๙ ปี มีอัตราพยายามฆ่าตัวตายสูงสุดคือ ๑๖.๘๑ ต่อประชากรแสนคน สอดคล้องกับข้อมูลศูนย์ความเป็นเลิศด้านนวัตกรรมดิจิทัลและปัญญาประดิษฐ์เพื่อการแพทย์ด้านจิตเวช (AIMET) ที่ประเมินว่า มีเยาวชนไทยอายุ ๑๕ ปีขึ้นไป ตรวจพบอาการซึมเศร้าสูงถึง ๒,๒๐๐ ต่อประชากรแสนคน (นพ.โอภาส การย์กวินพงศ์, ๒๕๖๗)

สถานการณ์การฆ่าตัวตายสำเร็จ เขตสุขภาพที่ ๑๐ ในระยะ ๕ ปี ระหว่างปี ๒๕๖๒ - ๒๕๖๗ พบว่า อัตราการฆ่าตัวตายต่อประชากรแสนคน ที่อัตรา ๗.๔๒ ๗.๙๑ ๖.๘๘ ๖.๓๓ และ ๗.๒๖ ตามลำดับ และในปีงบประมาณ ๒๕๖๕ (ข้อมูล ๑ ตุลาคม ๒๕๖๖ - ๒๕ มีนาคม ๒๕๖๗) มีผู้ฆ่าตัวตายสำเร็จ จำนวน ๑๓๙ คน คิดเป็นอัตรา ๓.๐๔ ต่อประชากรแสนคน จังหวัดอุบลราชธานี มีจำนวนผู้ฆ่าตัวตายสำเร็จ สูงสุด จำนวน ๕๕ คน อัตรา ๒.๙๔ ต่อประชากรแสนคน รองลงมาคือจังหวัดศรีสะเกษ มีจำนวนผู้ฆ่าตัวตาย สำเร็จ จำนวน ๔๘ คน อัตรา ๓.๓๑ ต่อประชากรแสนคน (ข้อมูล ศูนย์เฝ้าระวังป้องกันการฆ่าตัวตายระดับชาติ รง๕๐๖S, ๒๕๖๗)

สภาพปัญหา/ความต้องการ : จังหวัดยโสธร มีการจัดตั้งหอผู้ป่วยจิตเวชและยาเสพติดคุณภาพ ในโรงพยาบาลศูนย์ โรงพยาบาลทั่วไป จำนวน ๑ แห่ง โรงพยาบาลยโสธร ซึ่งเป็นแม่ข่ายดูแลช่วยเหลือ เครือข่าย-รับส่งต่อผู้ป่วย เปิด “หอผู้ป่วยสุขใจ” และจัดตั้งกลุ่มงานจิตเวชและยาเสพติดในโรงพยาบาลชุมชน จำนวน ๘ แห่ง คิดเป็น ร้อยละ ๑๐๐ มีการเปิดให้บริการดูแลผู้ป่วยจิตเวชและยาเสพติดคุณภาพ สถานการณ์ การฆ่าตัวตายสำเร็จจังหวัดยโสธร จากปี ๒๕๖๒ - ๒๕๖๖ มีแนวโน้มเพิ่มสูงขึ้นและลดลงตามสถานการณ์และ สภาวะแวดล้อมที่เกี่ยวข้องหลายปัจจัย พบว่ามีอัตราการฆ่าตัวตายสำเร็จ ๘.๙๕ ๗.๒๓ ๖.๗๓ ๓.๗๔ และ ๖.๗๗ ต่อประชากรแสนคนตามลำดับ พบว่าอัตราการฆ่าตัวตายสำเร็จของประชาชนมีแนวโน้มเพิ่มสูงขึ้น เนื่องจากสภาพปัญหาการเปลี่ยนแปลงทางสังคม เศรษฐกิจและการเจ็บป่วยที่เป็นปัจจัยกระตุ้นให้เกิดการทำ ร้ายตนเอง และในปี ๒๕๖๗ จังหวัดยโสธรมีผู้ที่ฆ่าตัวตายสำเร็จ จำนวน ๑๖ ราย คิดเป็น ๓.๐๓ ต่อประชากร แสนคน (ตัวชี้วัดอัตราการฆ่าตัวตายสำเร็จ ≤ ๘.๐ ต่อประชากรแสนคน) มีผู้ที่พยายามฆ่าตัวตาย จำนวน ๑๓ ราย และกลับมาทำร้ายตัวเองซ้ำ จำนวน ๓ คน

เมื่อวิเคราะห์ภาพรวมของการฆ่าตัวตายสำเร็จในรอบ ๕ ปีที่ผ่านมา พบว่า ส่วนใหญ่พบในเพศชาย กลุ่มอายุเป็นกลุ่มวัยแรงงานและผู้สูงอายุอาชีพ รับจ้าง ว่างาน เกษตรกรรม วิธีที่ทำร้ายตัวเองมากที่สุด คือวิธีการผูกคอ ส่วนสาเหตุของการฆ่าตัวตายส่วนใหญ่เกิดจาก ปัจจัยเสี่ยง (โรคทางจิตเวช/โรคเรื้อรังทางกาย/ ปัญหาใช้สารเสพติดและสุราร่วมด้วย) โดยมีปัจจัยกระตุ้น จากความขัดแย้งภายในครอบครัวและคนใกล้ชิด ถูก ต่ำหนิ โดยพบว่าอำเภอที่มีการฆ่าตัวตายสูงต่อเนื่อง คืออำเภอเมืองยโสธร อำเภอไทยเจริญ และอำเภอป่าติ้ว ในกลุ่มของสถานการณ์การพยายามฆ่าตัวตาย จังหวัดยโสธรตั้งแต่ ๑ ตุลาคม ๒๕๖๖ - ๓๑ มกราคม ๒๕๖๗ มีผู้พยายามฆ่าตัวตาย จำนวน ๑๓ คน และกลับมาทำร้ายตัวเองซ้ำ จำนวน ๓ คน คิดเป็นร้อยละ ๗๖.๙๒ อำเภอที่พบว่ามีผู้พยายามฆ่าตัวตายมากที่สุดคือ อำเภอเมืองยโสธร สำหรับวิธีการที่ใช้พยายามฆ่าตัวตายมากที่สุดคือ กินยาเกินขนาด จำนวน ๑๒ คน คิดเป็นร้อยละ ๙๒.๓๑ สาเหตุหลักของการพยายามฆ่าตัว ส่วนใหญ่ มาจากสาเหตุความสัมพันธ์ทะเลาะกับบุคคลใกล้ชิด และพบผู้ที่มีอายุน้อยที่สุด คือ ๑๔ ปี ที่มีการทำร้ายตัวเอง

จากสถานการณ์ดังกล่าว พบว่าความคิดฆ่าตัวตายเป็นเสมือนจุดเริ่มต้นที่ช่วยแสดงถึงว่า บุคคลนั้น มีความเสี่ยงต่อการพยายามฆ่าตัวตาย และต้องได้รับความช่วยเหลือ เพราะหากบุคคลมีพฤติกรรมฆ่าตัว ตายเกิดขึ้นแล้ว ย่อมแสดงถึงการดูแลที่ล่าช้าและไม่มีประสิทธิภาพ การค้นหาความคิดฆ่าตัวตายที่เกิดขึ้นอย่าง รวดเร็วเพื่อให้การดูแลจึงเป็นวิธีการที่เหมาะสมและทันท่วงที เพราะฉะนั้นการประเมินความคิดฆ่าตัวตาย จึงเป็นวิธีหนึ่งที่มีประสิทธิภาพในการลดอัตราการฆ่าตัวตาย เนื่องจากผู้ที่คิดฆ่าตัวตายนั้นส่วนใหญ่มักมีแนวโน้มที่ จะเปลี่ยนใจไม่ลงมือกระทำ หากได้รับความช่วยเหลือที่ถูกต้อง การเฝ้าระวังจึงเป็นวิธีการป้องกันการฆ่า ตัวตายที่ดีที่สุดวิธีหนึ่ง รวมไปถึงการทำงานแบบบูรณาการของภาคีเครือข่ายที่สามารถนำพาการดำเนินงาน ในระดับพื้นที่ให้มีประสิทธิภาพ ประสิทธิผล ตอบสนองต่อความต้องการ และสอดคล้องกับบริบทและเงื่อนไข

ของพื้นที่ ดังนั้น การหนุนเสริมศักยภาพของภาคีเครือข่ายในพื้นที่ที่มีความพร้อมในการจัดการระบบบริการด้านสุขภาพและสังคม จึงมีความจำเป็นในการพัฒนาระบบการดูแลผู้ที่มีปัญหาสุขภาพจิตในชุมชน ในสถานศึกษา และมีการเตรียมความพร้อมทั้งในระดับบุคคล ครอบครัว ชุมชน สังคม มีการบูรณาการทำงานร่วมกันขององค์กรภาคี ทั้งภาครัฐ ภาคเอกชน และภาคประชาสังคม ตลอดจนการกำหนด นโยบายและวางแผนทางการดำเนินงานเพื่อการจัดการปัญหาปัจจุบันและการเตรียมความพร้อมในอนาคต

(๒) ข้อมูลทั่วไปของโครงการ

(๒.๑) วัตถุประสงค์ของโครงการ

- ๒.๑.๑ เพื่อให้ชุมชนในจังหวัดยโสธรมีทัศนคติในการป้องกันปัญหาการฆ่าตัวตาย
- ๒.๑.๒ เพื่อให้ประชาชนกลุ่มเสี่ยงในการทำร้ายตัวเองได้รับการดูแลช่วยเหลือ
- ๒.๑.๓ เพื่อให้ประชาชนเข้าใจ รับรู้ ถึงสัญญาณเตือนในการฆ่าตัวตาย
- ๒.๑.๔ เพื่อป้องกันปัญหาการทำร้ายตัวเองของนักเรียนในสถานศึกษา

(๒.๒) สถานภาพของโครงการ

- โครงการเดิม โครงการใหม่

(๒.๓) ประเภทของโครงการ

- พัฒนา ดำเนินการปกติ

(๒.๔) ระยะเวลาดำเนินโครงการ ๑ ปี เริ่มต้นปี ตุลาคม ๒๕๖๘ - กันยายน ๒๕๖๙

(๒.๕) สถานที่ดำเนินโครงการ ทุกตำบล ในเขตจังหวัดยโสธร และสถานศึกษาในเขต

จังหวัดยโสธร

(๓) กลุ่มเป้าหมาย และผู้มีส่วนได้ส่วนเสีย

(๓.๑) กลุ่มเป้าหมาย ญาติผู้ป่วยสุรา/ยาเสพติด/ผู้ป่วยจิตเวช ผู้นำชุมชน อสม. ประชาชน
แกนนำนักเรียน

(๓.๒) ผู้มีส่วนได้ส่วนเสีย ที่มีปัญหาสุขภาพจิต/ผู้ป่วย ญาติและครอบครัวผู้ที่มีปัญหาสุขภาพจิต ภาคีเครือข่ายภาครัฐ ภาคประชาชน บุคลากรสาธารณสุข นักเรียน บุคลากรทางการศึกษา
ในจังหวัดยโสธร

(๔) เป้าหมาย ผลลัพธ์ และผลกระทบโครงการ

(๔.๑) เป้าหมายโครงการ

ตัวชี้วัด	หน่วย นับ	ปี ๒๕๖๕ แผน (ผล)*	ปี ๒๕๖๖ แผน (ผล)*	ปี ๒๕๖๗ แผน	ปี ๒๕๖๘ แผน	ปี ๒๕๖๙ แผน
๑. อัตราการฆ่าตัวตายสำเร็จไม่เกิน ๘.๐ ต่อแสนประชากร	ร้อยละ	ไม่เกิน ๘.๐ (๓.๓๗)	ไม่เกิน ๘.๐ (๖.๗๗)	ไม่เกิน ๘.๐	ไม่เกิน ๗.๘	ไม่เกิน ๗.๘
๒. ร้อยละร้อยละ ๙๐ ผู้พยายามทำร้ายตัวเองไม่กลับมาทำร้ายตัวเองซ้ำภายใน ๑ ปี	ร้อยละ	๙๐ (๙๔.๑๑)	๙๐ (๗๖.๙๒)	๙๐	๙๐	๙๐

(๔.๒) ผลผลิต

๑. ชุมชนมีภูมิคุ้มกันทางใจเตรียมความพร้อมที่จะเผชิญกับวิกฤติสุขภาพจิต
๒. ชุมชนมีส่วนร่วม และมีเครือข่ายในการดูแลผู้ป่วยจิตเวช ผู้ที่มีปัญหาสุขภาพจิตในชุมชน
๓. ประชาชนรับรู้สัญญาณเตือนการฆ่าตัวตาย สามารถช่วยเหลือ และป้องกันการฆ่าตัวตายในชุมชน
๔. นำนักเรียนในสถานศึกษามีความรู้ในการเฝ้าระวังปัญหาการฆ่าตัวตายในสถานศึกษา

(๔.๓) ผลลัพธ์ ทุกอำเภอ ทุกตำบลมีแนวทางในการป้องกันปัญหาการฆ่าตัวตายในพื้นที่

(๔.๔) ผลกระทบ

เชิงบวก : หลักการสร้างความรู้ด้านสุขภาพจิตในระดับครอบครัว ชุมชน ตำบล

๑. ส่งเสริมให้คนในชุมชนรวมพลัง
๒. ส่งเสริมให้คนในชุมชนทำงานร่วมกัน แบ่งหน้าที่รับผิดชอบให้ชัดเจน
๓. ส่งเสริมให้ชุมชนเป็นต้นแบบที่มีภูมิคุ้มกันและขยายเครือข่ายต่อไป
๔. ส่งเสริมให้มีแกนนำนักเรียนในการเฝ้าระวังปัญหาสุขภาพ และป้องกัน

ปัญหาสุขภาพจิต

เชิงลบ : ไม่มี

(๕) แนวทางการดำเนินงาน

กิจกรรมย่อย		ระยะเวลาที่จะเริ่มดำเนินการ			
		ต.ค. - ธ.ค. ๖๘	ม.ค. - มี.ค. ๖๙	เม.ย. - มิ.ย. ๖๙	ก.ค. - ก.ย. ๖๙
๑	ประชุมคณะอนุกรรมการ พรบ. สุขภาพจิต		✓		✓
๒	ประชุมเชิงปฏิบัติการ เสริมสร้างความเข้มแข็งทางใจ ในการป้องกันปัญหาการฆ่าตัว ตายในสถานศึกษา จังหวัด ยโสธร			✓	
๓	ประชุมเชิงปฏิบัติการ เสริมสร้างภูมิคุ้มกันทางใจใน ชุมชนป้องกันปัญหาฆ่าตัวตาย ในจังหวัดยโสธร		✓		
๔	อบรมการป้องกันโรคซึมเศร้า และการฆ่าตัวตายในวัยรุ่น			✓	
๕	จัดทำสื่อประชาสัมพันธ์	✓			

(๖) วิธีการดำเนินงาน ดำเนินการเอง จ้างเหมา

(๗) วงเงินของโครงการ ๑,๑๔๗,๒๐๐ บาท (หนึ่งล้านหนึ่งแสนสี่หมื่นเจ็ดพันสองร้อยบาทถ้วน)

(๘) รายงานความสำเร็จของการดำเนินงานที่ผ่านมา

ในปี ๒๕๖๖ สถานการณ์การฆ่าตัวตายในจังหวัดยโสธร สถานการณ์การฆ่าตัวตายสำเร็จ จังหวัดยโสธรตั้งแต่ ๑ ตุลาคม ๒๕๖๕ - ๓๐ กันยายน ๒๕๖๖ มีผู้ฆ่าตัวตายสำเร็จจำนวน ๓๖ คน คิดเป็นอัตรา ๖.๗๗ ต่อแสนประชากร อำเภอที่พบว่ามีอัตราการฆ่าตัวตายสำเร็จ มากที่สุดคือ อำเภอค้อวัง อำเภอไทยเจริญ อำเภอเมือง คิดเป็นอัตรา ๑๑.๙๕, ๙.๘๔, ๙.๔๔ ตามลำดับ เพศที่มีการฆ่าตัวตายมากที่สุดคือ เพศชาย จำนวน ๒๘ คน คิดเป็นอัตรา ๗๗.๘๗ เพศหญิง ๘ คน คิดเป็น ๒๒.๒๒ ช่วงอายุที่มีการฆ่าตัวตายมากที่สุดคือ อายุระหว่าง ๔๐ - ๔๔ ปี จำนวน ๑๖ คน คิดเป็นอัตรา ๔๔.๔๔ วิธีการฆ่าตัวตายสำเร็จมากที่สุดคือ วิธีการผูกคอตาย จำนวน ๓๔ คน คิดเป็นอัตรา ๙๔.๔๔ มีผู้พยายามฆ่าตัวตายแต่ไม่สำเร็จ จำนวน ๗๒ คน อำเภอที่พบว่ามีผู้พยายามฆ่าตัวตายแต่ไม่สำเร็จ มากที่สุดคือ อำเภอเมืองยโสธร อำเภอกุดชุม อำเภอป่าดิวและอำเภอมหาชนะชัย เพศที่พยายามฆ่าตัวตายมากที่สุดคือ เพศหญิง จำนวน ๕๑ คน คิดเป็นอัตรา ๗๐.๘๓ เพศชาย จำนวน ๒๑ คน คิดเป็นอัตรา ๒๙.๑๗ สำหรับวิธีการที่ใช้พยายามฆ่าตัวตายมากที่สุดคือ กินยาเกินขนาด จำนวน ๓๘ คน คิดเป็นอัตรา ๕๒.๗๘ รองลงมาคือวิธีการใช้ของมีคม ของแข็ง จำนวน ๑๓ คน คิดเป็นอัตรา ๑๘.๐๖ และวิธีการผูกคอตาย จำนวน ๑๓ ราย คิดเป็นอัตรา ๑๘.๐๖ สาเหตุของการพยายามฆ่าตัวตายแต่ไม่สำเร็จ ส่วนใหญ่มาจากสาเหตุความสัมพันธ์ทะเลาะกับบุคคลใกล้ชิด

ทั้งนี้สำนักงานสาธารณสุขจังหวัดยโสธร ได้ดำเนินกิจกรรมผ่านการบูรณาการงานกับเครือข่ายทุกภาคส่วนในจังหวัดยโสธร ในปี ๒๕๖๖ ได้สร้างอสม. แกนนำชุมชนเฝ้าระวังปัญหาสุขภาพจิตและสัญญาณเตือนฆ่าตัวตาย ในประชากรกลุ่มเสี่ยงต่อการฆ่าตัวตาย ตามหลัก ๓ ส Plus (สอดส่องมองหา ใส่ใจรับฟัง ส่งต่อเชื่อมโยง รวมถึงการให้ข้อมูลและช่วยเหลือให้เข้าถึงบริการ พัฒนาบุคลากรสาธารณสุขผู้รับผิดชอบงานสุขภาพจิตให้มีความรู้ มีศักยภาพในการดูแลผู้ป่วยที่มีปัญหาสุขภาพจิตและระบาคิวหาผู้เสียชีวิตจากการฆ่าตัวตายเพื่อให้ผู้ป่วยเข้าถึงบริการและให้การปรึกษาและการช่วยเหลือได้ครอบคลุมและทันทั่วถึง จัดทำป้ายประชาสัมพันธ์ ๑๐ สัญญาณเตือนการฆ่าตัวตาย และได้ดำเนินการติดป้ายประชาสัมพันธ์ในเขตรับผิดชอบโรงพยาบาลส่งเสริมสุขภาพตำบลและโรงพยาบาลทุกแห่งเพื่อให้ประชาชนรับทราบสัญญาณเตือนและสังเกตเฝ้าระวังกลุ่มเสี่ยงในชุมชน พัฒนาศักยภาพภาคีเครือข่ายเฝ้าระวังสอดแนมสุขภาพจิตในชุมชนระดับตำบล ทุกตำบล จำนวน ๗๙ ตำบล และมีแผน มาตรการป้องกันปัญหาการฆ่าตัวตายในชุมชนทุกตำบล เพื่อเป็นการวางแผนวิเคราะห์ชุมชนจัดทำมาตรการ แนวทางการช่วยเหลือและการแจ้งเหตุฉุกเฉินในชุมชนระดับตำบลทุกแห่ง

(๙) ภารกิจขององค์กรปกครองส่วนท้องถิ่น

- โครงการไม่ใช่ภารกิจขององค์กรปกครองส่วนท้องถิ่น
- โครงการเป็นภารกิจขององค์กรปกครองส่วนท้องถิ่น

(๑๐) ความพร้อมของโครงการ

(๑๐.๑) พื้นที่ดำเนินโครงการ

- ดำเนินการได้ทันที หมายถึง ได้ศึกษาความเหมาะสมและกำหนดพื้นที่ดำเนินการหรือได้รับอนุญาตตามกฎหมายแล้ว และสามารถดำเนินการได้ทันที
- อยู่ในระหว่างเตรียมการ หมายถึง ได้ศึกษาความเหมาะสมและกำหนดพื้นที่ดำเนินการแล้วแต่อยู่ในระหว่าง จัดเตรียมพื้นที่ หรือกำลังแก้ไขปัญหา/อุปสรรคต่างๆ หรือเตรียมการขออนุญาตตามกฎหมาย
- อยู่ในระหว่างศึกษาความเหมาะสม และคัดเลือกพื้นที่ดำเนินการ

(๑๐.๒) แบบรูปรายการ / แผนการปฏิบัติงาน

- มี และสมบูรณ์
- มีแต่ยังไม่สมบูรณ์
- ไม่มี เนื่องจากไม่ใช่โครงการก่อสร้าง

(๑๐.๓) ความพร้อมของบุคลากร เครื่องมือ และเทคนิคการดำเนินการ

- ๑) บุคลากรมีประสบการณ์ ทั้งหมด บางส่วน ไม่มีประสบการณ์
- ๒) เครื่องมือดำเนินการ มีพร้อมดำเนินการได้ทันที
- มีบางส่วนและต้องจัดหาเพิ่มเติม
- ไม่มี ต้องจัดหาเพิ่มเติม
- ๓) เทคนิคในการบริหารจัดการ มีประสบการณ์สูง
- มีประสบการณ์ปานกลาง
- ไม่มีประสบการณ์

(๑๐.๔) ผลกระทบสิ่งแวดล้อม

- ผ่านคณะกรรมการสิ่งแวดล้อมแห่งชาติแล้ว
- อยู่ระหว่างการพิจารณาของคณะกรรมการสิ่งแวดล้อมแห่งชาติ
- คณะกรรมการสิ่งแวดล้อมแห่งชาติยังไม่พิจารณา

(๑๐.๕) รายงานการศึกษาความเหมาะสม (FS)

- ไม่ต้องทำรายงานการศึกษา
- ต้องทำรายงานการศึกษา

(๑๑) วิธีการบริหารจัดการหรือการดูแลบำรุงรักษาเมื่อโครงการแล้วเสร็จเพื่อให้เกิดความยั่งยืนของโครงการ

การได้รับความร่วมมือจากผู้มีส่วนเกี่ยวข้องตั้งแต่ผู้กำหนดนโยบาย ภาคีเครือข่าย องค์กรปกครองส่วนท้องถิ่น ประชาชน ชุมชน และบุคลากรสาธารณสุขทุกระดับ มีการบูรณาการดำเนินงานสุขภาพจิตระดับจังหวัด อำเภอ ตำบล อย่างเป็นรูปธรรมทุกด้าน

(๑๒) ปัญหา อุปสรรคและข้อจำกัด

การดำเนินงานป้องกันการป้องกันการฆ่าตัวตายในระดับอำเภอ ตำบล ชุมชน ยังมีการคัดกรอง เฝ้าระวังการดำเนินงานยังไม่ครอบคลุมกลุ่มเป้าหมายในแต่ละพื้นที่ รวมทั้งการมีส่วนร่วมของชุมชนในการพัฒนาคุณภาพชีวิตผู้มีปัญหาสุขภาพจิตยังน้อย ยังไม่เห็นความสำคัญหรือตระหนักในการเฝ้าระวังเจ้าหน้าที่ยังมีความไม่มั่นใจในการให้คำปรึกษาดูแลเบื้องต้น

แบบฟอร์มรายละเอียดจำแนกตามงบรายจ่าย (๑ ชุด : ๑ กิจกรรมหลัก)

งบรายจ่าย – รายการ (ทะเบียนรายการ ประเภทรายการ ของสำนักงบประมาณ)	งบประมาณ		คำชี้แจง
	ปี ๒๕๖๘ (ถ้ามี)	ปี ๒๕๖๙	
<p>จังหวัดยโสธร</p> <p>แผนงาน : บริหารจังหวัด</p> <p>ผลผลิต : โครงการพัฒนาด้านสังคม</p> <p>โครงการ : การสร้างความรู้ด้านสุขภาพและการป้องกันควบคุมปัจจัยเสี่ยงที่คุกคาม</p> <p>กิจกรรมหลัก : โครงการป้องกันแก้ไขปัญหาภาวะซึมเศร้าและการฆ่าตัวตายในจังหวัดยโสธร</p>		๑,๑๔๗,๒๐๐	
<p>กิจกรรมย่อยที่ ๑ ประชุมคณะอนุกรรมการ พรบ. สุขภาพจิต</p> <p>๑. งบดำเนินงาน</p> <p>๑.๑ ค่าตอบแทน ใช้สอยและวัสดุ</p> <p>๑.๑.๑ ค่าตอบแทน</p> <p>(๑) ค่าใช้จ่ายในการสัมมนาและฝึกอบรม</p>		<p>๘๔,๕๐๐</p> <p>๓,๕๐๐</p> <p>๗,๐๐๐</p>	<p>- ค่าอาหารว่างและเครื่องดื่ม ๒๕ บาท x ๓๕ คน x ๒ มื้อ x ๒ ครั้ง เป็นเงิน ๓,๕๐๐ บาท</p> <p>- ค่าอาหารกลางวัน ๑๐๐ บาท x ๓๕ คน x ๑ มื้อ x ๒ ครั้ง เป็นเงิน ๗,๐๐๐ บาท</p>

งบรายจ่าย – รายการ (ทะเบียนรายการ ประเภทรายการ ของสำนักงบประมาณ)	งบประมาณ		คำชี้แจง
	ปี ๒๕๖๘ (ถ้ามี)	ปี ๒๕๖๙	
(๒) ค่าเบี้ยเลี้ยง ค่าที่พัก และพาหนะ		๒,๕๐๐	- ค่าเบี้ยประชุมประธาน ๑,๒๕๐ บาท x ๑ คน x ๒ ครั้ง เป็นเงิน ๒,๕๐๐ บาท
		๖๘,๐๐๐	- ค่าเบี้ยประชุมอนุกรรมการ ๑,๐๐๐ บาท x ๓๔ คน x ๒ ครั้ง เป็นเงิน ๖๘,๐๐๐ บาท
(๓) ค่าจ้างเหมาบริการ		๓,๕๐๐	- ค่าเอกสารประกอบการประชุมฯ เป็นเงิน ๓,๕๐๐ บาท
กิจกรรมย่อยที่ ๒ ประชุมเชิงปฏิบัติการพัฒนาแกนนำนักเรียน เสริมสร้างความเข้มแข็งทางใจในการป้องกันปัญหาการฆ่าตัวตายใน สถานศึกษา จังหวัดยโสธร			
๑. งบดำเนินงาน		๓๔๖,๒๐๐	
๑.๑ ค่าตอบแทน ใช้สอยและวัสดุ		๑๕๑,๒๐๐	
๑.๑.๑ ค่าตอบแทน		๒๑,๖๐๐	- ค่าวิทยากรบรรยาย ๒ ชั่วโมง x ๖๐๐ บาท x ๑๘ แห่ง เป็นเงิน ๒๑,๖๐๐ บาท
(๑) ค่าตอบแทนวิทยากร		๑๒๙,๖๐๐	- ค่าวิทยากรกลุ่มฝึกปฏิบัติ ๓ คน x ๔ ชั่วโมง x ๖๐๐ บาท x ๑๘ แห่ง เป็นเงิน ๑๒๙,๖๐๐ บาท

งบรายจ่าย – รายการ (ทะเบียนรายการ ประเภทรายการ ของสำนักงบประมาณ)	งบประมาณ		คำชี้แจง
	ปี ๒๕๖๘ (ถ้ามี)	ปี ๒๕๖๙	
(๒) ค่าใช้จ่ายในการสัมมนาและฝึกอบรม		๑๖๒,๐๐๐ ๕๔,๐๐๐ ๑๐๘,๐๐๐	- ค่าอาหารว่างและเครื่องดื่ม ๒๕ บาท x ๖๐ คน x ๒มือ x ๑๘ แห่ง เป็นเงิน ๕๔,๐๐๐ บาท - ค่าอาหารกลางวัน ๑๐๐ บาท x ๖๐ คน x ๑ มือ x ๑๘ แห่ง เป็นเงิน ๑๐๘,๐๐๐ บาท
๑.๑.๒ ค่าวัสดุ (๑) ค่าวัสดุสำนักงาน (๒) ค่าวัสดุเชื้อเพลิงและหล่อลื่น		๓๓,๐๐๐ ๑๘,๐๐๐ ๑๕,๐๐๐	- ค่าวัสดุ เป็นเงิน ๑๘,๐๐๐ บาท - ค่าน้ำมันเชื้อเพลิง ๑๕,๐๐๐ บาท
กิจกรรมย่อยที่ ๓ ประชุมเชิงปฏิบัติการเสริมสร้างภูมิคุ้มกันทางใจในชุมชนป้องกันปัญหาฆ่าตัวตายในจังหวัดยโสธร ๑. งบดำเนินงาน ๑.๑ ค่าตอบแทน ใช้สอยและวัสดุ ๑.๑.๑ ค่าตอบแทน (๑) ค่าตอบแทนวิทยากร		๑๔๙,๓๐๐ ๖๔,๘๐๐ ๑๖,๒๐๐ ๔๘,๖๐๐	- ค่าวิทยากรบรรยาย ๓ ชั่วโมง x ๖๐๐ บาท x ๙ รุ่น เป็นเงิน ๑๖,๒๐๐ บาท - ค่าวิทยากรกลุ่มฝึกปฏิบัติ ๓ คน x ๓ ชั่วโมง x ๖๐๐ บาท x ๙ รุ่น เป็นเงิน ๔๘,๖๐๐ บาท

งบรายจ่าย – รายการ (ทะเบียนรายการ ประเภทรายการ ของสำนักงบประมาณ)	งบประมาณ		คำชี้แจง
	ปี ๒๕๖๘ (ถ้ามี)	ปี ๒๕๖๙	
(๒) ค่าใช้จ่ายในการสัมมนาและฝึกอบรม		๖๗,๕๐๐ ๒๒,๕๐๐ ๔๕,๐๐๐	- ค่าอาหารว่างและเครื่องดื่ม ๒๕ บาท x ๕๐ คน x ๒ มื้อ x ๙ แห่ง เป็นเงิน ๒๒,๕๐๐ บาท - ค่าอาหารกลางวัน ๑๐๐ บาท x ๕๐ คน x ๑ มื้อ x ๙ รุ่น เป็นเงิน ๔๕,๐๐๐ บาท
๑.๑.๒ ค่าวัสดุ (๑) ค่าวัสดุสำนักงาน (๒) ค่าวัสดุเชื้อเพลิงและหล่อลื่น		๑๗,๐๐๐ ๙,๐๐๐ ๘,๐๐๐	- ค่าวัสดุ เป็นเงิน ๙,๐๐๐ บาท - ค่าน้ำมันเชื้อเพลิง เป็นเงิน ๘,๐๐๐ บาท
กิจกรรมย่อยที่ ๔ อบรมการป้องกันโรคซึ่มเศร้าและการฆ่าตัวตาย ในวัยรุ่น ๑. งบดำเนินงาน ๑.๑ ค่าตอบแทน ใช้สอยและวัสดุ ๑.๑.๑ ค่าตอบแทน (๑) ค่าตอบแทนวิทยากร (๒) ค่าใช้จ่ายในการสัมมนาและฝึกอบรม		๑๘๙,๒๐๐ ๑๖,๒๐๐ ๕๐,๐๐๐ ๑๐๐,๐๐๐	- ค่าวิทยากรบรรยาย ๓ ชั่วโมง x ๖๐๐ บาท x ๙ รุ่น เป็นเงิน ๑๖,๒๐๐ บาท - ค่าอาหารว่างและเครื่องดื่ม ๒๕ บาท x ๑,๐๐๐ คน x ๒ มื้อ x ๑ วัน เป็นเงิน ๕๐,๐๐๐ บาท - ค่าอาหารกลางวัน ๑๐๐ บาท x ๑,๐๐๐ คน x ๑ มื้อ เป็นเงิน ๑๐๐,๐๐๐ บาท

งบรายจ่าย – รายการ (ทะเบียนรายการ ประเภทรายการ ของสำนักงบประมาณ)	งบประมาณ		คำชี้แจง
	ปี ๒๕๖๘ (ถ้ามี)	ปี ๒๕๖๙	
(๓) ค่าจ้างเหมาบริการ		๓,๐๐๐	- ค่าป้ายประชาสัมพันธ์ เป็นเงิน ๓,๐๐๐ บาท
๑.๑.๒ ค่าวัสดุ		๒๐,๐๐๐	
(๑) ค่าวัสดุสำนักงาน		๒๐,๐๐๐	- ค่าวัสดุ เป็นเงิน ๒๐,๐๐๐ บาท
กิจกรรมย่อยที่ ๕ สื่อประชาสัมพันธ์			
๑. งบดำเนินงาน			
๑.๑ ค่าตอบแทน ใช้สอยและวัสดุ			
๑.๑.๑ ค่าตอบแทน		๓๗๘,๐๐๐	
(๑) ค่าจ้างเหมาบริการ		๑๘๙,๐๐๐	- จ้างหมาป้ายตั้งพื้น (Roll up) ๑๐ สัญญาเดือนฆ่าตัวตาย จำนวน ๑๒๖ ชั้น x ๑,๕๐๐ บาท เป็นเงิน ๑๘๙,๐๐๐ บาท
		๑๘๙,๐๐๐	- จ้างหมาป้ายตั้งพื้น (Roll up) โครซิมเตร์จำนวน ๑๒๖ ชั้น x ๑,๕๐๐ บาท เป็นเงิน ๑๘๙,๐๐๐ บาท

แบบฟอร์มข้อมูลพื้นฐานโครงการของจังหวัด (ระดับกิจกรรมย่อย)

(๑ ชุด : ๑ กิจกรรมหลัก)

ลำดับความสำคัญ.....

ชื่อโครงการ : พัฒนาคุณภาพชีวิตเสริมสร้างทักษะอาชีพในกลุ่มแรงงานที่ขาดทักษะ

กิจกรรมหลัก : พัฒนาศักยภาพแรงงานและทักษะอาชีพเพื่อการมีงานทำและมีคุณภาพชีวิตที่ดี

วงเงิน : ๑,๗๘๔,๐๐๐ บาท (หนึ่งล้านเจ็ดแสนแปดหมื่นสี่พันบาทถ้วน)

ประเด็นการพัฒนาของจังหวัด: ประเด็นการพัฒนาด้านที่ ๓ ยกระดับคุณภาพชีวิต เสริมสร้างความเข้มแข็งและความมั่นคงของครอบครัว ชุมชนและสังคม

แผนงานที่ ๕ ยกระดับคุณภาพชีวิตเพื่อเพิ่มโอกาสและทางเลือกในการประกอบอาชีพ

หน่วยดำเนินการ : สำนักงานแรงงานจังหวัดยโสธร

ผู้รับผิดชอบ : นางอารณ์ สีสา ตำแหน่ง : แรงงานจังหวัดยโสธร

สถานที่ติดต่อ: สำนักงานแรงงานจังหวัดยโสธร หมายเลขโทรศัพท์ : ๐ ๔๕๗๑ ๑๐๘๔-๕

(๑) หลักการและเหตุผล

(๑.๑) ที่มา : ตามแผนพัฒนาเศรษฐกิจและสังคมแห่งชาติฉบับที่ ๑๒ ได้ยึดคนเป็นศูนย์กลางของการพัฒนาอย่างมีส่วนร่วม และได้ให้ความสำคัญกับการกำหนดทิศทางการพัฒนาที่มุ่งสู่การเปลี่ยนผ่านจากประเทศที่มีรายได้ปานกลางไปสู่ประเทศที่มีรายได้สูง มีความมั่นคง และยั่งยืน และเพื่อให้บรรลุตามแนวทางดังกล่าว กระทรวงแรงงานได้กำหนดเป้าหมายการดำเนินงานโดยกำหนดให้แรงงานนอกระบบมีหลักประกันสังคม กำลังแรงงานมีงานทำและความมั่นคงในอาชีพ และผลิตภาพการผลิตของปัจจัยแรงงานในภาคอุตสาหกรรมเป้าหมายเพิ่มขึ้น เฉลี่ยไม่ต่ำกว่าร้อยละ ๒.๕ ต่อปี โดยให้แรงงานได้รับการเสริมสร้างศักยภาพด้านอาชีพ และตามแผนยุทธศาสตร์การพัฒนาจังหวัดยโสธร ประเด็นยุทธศาสตร์ที่ ๓ : ยกระดับคุณภาพชีวิต เสริมสร้างความเข้มแข็งและความมั่นคงของครอบครัวชุมชนและสังคม และจุดเน้นยุทธศาสตร์ (positioning) ของจังหวัดที่ ๒ เมืองวิถีอีสาน โดยประชาชนชาวยโสธร สามารถดำเนินชีวิตได้อย่างสงบสุข มีความปลอดภัยในชีวิตและทรัพย์สิน มีอาชีพมีรายได้เพียงพอสำหรับการดำรงชีวิตและมีการถ่ายทอดศิลปะประเพณีวัฒนธรรม ภูมิปัญญาท้องถิ่นจากรุ่นสู่รุ่นสามารถสร้างงาน สร้างอาชีพ สร้างรายได้ให้กับเกิดกับคนในชุมชน เป็นการดำรงชีวิตแบบวิถีอีสานภายใต้แนวคิดปรัชญาเศรษฐกิจพอเพียง

(๑.๒) สรุปสาระสำคัญ

สภาพปัญหา / ความต้องการ : จากข้อมูลผลการวิเคราะห์ตัวชี้วัดการพัฒนาระดับจังหวัดและกลุ่มจังหวัด ตั้งแต่ปี ๒๕๕๙ - ๒๕๖๖ ในส่วนของจังหวัดยโสธรตัวชี้วัดร้อยละผู้อยู่ในระบบประกันสังคมต่อกำลังแรงงานอยู่ที่ร้อยละ ๑๗.๗๑ ต่ำกว่าค่าเฉลี่ยของประเทศ (ร้อยละ ๑๘.๗๖) และจากข้อมูลสำนักงานสถิติจังหวัดยโสธรพบว่ากำลังแรงงานส่วนใหญ่ของจังหวัดยโสธรอยู่ในภาคเกษตรกรรมมักจะประสบปัญหาในเรื่องราคาสินค้าเกษตรตกต่ำ ความไม่แน่นอนในการประกอบอาชีพอันเนื่องมาจากภัยธรรมชาติซึ่งส่งผลกระทบต่อผลผลิตรวมถึงต้นทุนการผลิตที่สูงขึ้นทำให้รายได้ไม่พอกับรายจ่ายก่อให้เกิดปัญหาหนี้สิน และจากการสำรวจข้อมูลแรงงานนอกระบบโดยอาสาสมัครแรงงานประจำตำบล รวม ๗๙ ตำบล (รวมตำบลในเมือง) พบว่าส่วนใหญ่มีความต้องการที่จะพัฒนาทักษะฝีมือ และมีอาชีพเสริมเพื่อเพิ่มรายได้ลดรายจ่ายให้แก่ครอบครัว และการเข้าถึงสิทธิประโยชน์ตามกฎหมาย ขาดความรู้เรื่องกฎหมาย สิทธิประโยชน์ การเข้าถึงแหล่งเงินทุน การบริหารจัดการ และเรื่องการตลาด รวมถึงเรื่องการเข้าสู่ Thailand ๔.๐

ความเร่งด่วน : สภาพปัญหาเศรษฐกิจ สังคม ชีวิตความเป็นอยู่ของกำลังแรงงานส่วนใหญ่ในปัจจุบันซึ่งมีรายได้ไม่มั่นคง แ่นอน ซึ่งในการดำรงชีวิตต้องมีค่าใช้จ่ายเพื่อการดำรงชีวิตอยู่ทุกวัน การสร้างงาน สร้างอาชีพเสริมเพื่อเพิ่มรายได้ ลดรายจ่าย จึงเป็นเรื่องสำคัญและจำเป็นเร่งด่วนที่ต้องดำเนินการ

(๒) ข้อมูลทั่วไปของโครงการ

(๒.๑) วัตถุประสงค์ของโครงการ :

๑. เพื่อพัฒนาศักยภาพในกลุ่มแรงงานที่ขาดทักษะ ได้แก่แรงงานนอกระบบ แรงงานผู้สูงอายุ รวมไปถึงแรงงานที่อยู่ในกลุ่มเปราะบาง โดยเฉพาะผู้มีรายได้น้อยให้มีทางเลือกในการประกอบอาชีพ สร้างรายได้ และมีคุณภาพชีวิตที่ดี

๒. เพื่อเสริมสร้างความรู้ความเข้าใจในนวัตกรรมใหม่ ๆ และสิทธิของแรงงานนอกระบบตามกฎหมาย

(๒.๒) สถานภาพของโครงการ

โครงการเดิม โครงการใหม่

(๒.๓) ประเภทของโครงการ

พัฒนา ดำเนินการปกติ

(๒.๔) ระยะเวลาดำเนินโครงการ ๑ ปี เริ่มต้น พฤศจิกายน ๒๕๖๘ **สิ้นสุดปี** กันยายน ๒๕๖๙

(๒.๕) สถานที่ดำเนินโครงการ : ทุกอำเภอในจังหวัดยโสธร รวม ๙ อำเภอ

(๓) กลุ่มเป้าหมาย และผู้มีส่วนได้ส่วนเสีย

(๓.๑) กลุ่มเป้าหมาย : กลุ่มแรงงานนอกระบบ กลุ่มเปราะบางทางรายได้ ผู้มีรายได้น้อย กลุ่มวิสาหกิจชุมชน กลุ่มอาชีพต่าง ๆ เกษตรกร เยาวชน ประชาชน ผู้สูงอายุ ผู้ว่างงาน และประชาชนในครัวเรือนที่ตกเกณฑ์ จปฐ. จำนวน ๔๐๐ คน

(๓.๒) ผู้มีส่วนได้ส่วนเสีย : ผู้ประกอบการ เจ้าของร้าน ผู้ประกอบการร้านค้าในพื้นที่ที่จะมีการดำเนินการโดยประมาณ ๒๐๐ ราย

(๔) เป้าหมาย ผลลัพธ์ และผลกระทบโครงการ

(๔.๑) เป้าหมายโครงการ

ตัวชี้วัด : แรงงานนอกระบบ/แรงงานผู้สูงอายุ/แรงงานที่อยู่ในกลุ่มเปราะบางผู้เข้าร่วมโครงการได้รับการเสริมสร้างทักษะอาชีพและได้รับการคุ้มครองในระบบประกันสังคม ไม่ต่ำกว่าร้อยละ ๗๐ จากเป้าหมาย

(๔.๒) ผลผลิต

๑. กำลังแรงงานได้รับการพัฒนาทักษะฝีมือ มีความรู้ด้านสิทธิประโยชน์ กฎหมาย และการรับบริการที่เกี่ยวข้องกับแรงงานนอกระบบ จำนวน ๔๐๐ คน

(๔.๓) ผลลัพธ์

๑. แรงงานนอกระบบได้รับการพัฒนาทักษะฝีมือเพื่อเพิ่มทางเลือกในการประกอบอาชีพหลักหรืออาชีพเสริมก่อให้เกิดการสร้างงาน สร้างรายได้เพิ่มขึ้นและลดรายจ่าย ทำให้เกิดผลผลิตภาพแรงงานที่สูงขึ้น

๒. กำลังแรงงานมีหลักประกันและสวัสดิการในการทำงานเพิ่มขึ้น สามารถยกระดับคุณภาพชีวิตให้ดีขึ้น

(๔.๔) ผลกระทบ :

เชิงบวก : แรงงานมีความพร้อมด้านทักษะฝีมือรวมถึงมีทักษะในการประกอบอาชีพที่เหมาะสม

เชิงลบ : -

(๕) แนวทางการดำเนินงาน

กิจกรรมย่อย	ระยะเวลาที่จะเริ่มดำเนินการ			
	ต.ค. - ธ.ค. ๖๘	ม.ค. - มี.ค. ๖๙	เม.ย. - มิ.ย. ๖๙	ก.ค. - ก.ย. ๖๙
๑ พัฒนาคุณภาพชีวิตเสริมสร้างทักษะอาชีพในกลุ่มแรงงานที่ขาดทักษะ	✓	✓	✓	✓

(๖) วิธีการดำเนินงาน ดำเนินการเอง จ้างเหมา

(๗) วงเงินของโครงการ จำนวน ๑,๗๘๔,๐๐๐ บาท (หนึ่งล้านเจ็ดแสนแปดหมื่นสี่พันบาทถ้วน)

(๘) รายงานความสำเร็จของการดำเนินงานที่ผ่านมา

-

(๙) ภารกิจขององค์กรปกครองส่วนท้องถิ่น

 โครงการไม่ใช่ภารกิจขององค์กรปกครองส่วนท้องถิ่น โครงการเป็นภารกิจขององค์กรปกครองส่วนท้องถิ่น

(๑๐) ความพร้อมของโครงการ

(๑๐.๑) พื้นที่ดำเนินโครงการ

 ดำเนินการได้ทันที หมายถึง ได้ศึกษาความเหมาะสมและกำหนดพื้นที่ดำเนินการหรือได้รับอนุญาตตามกฎหมาย และสามารถดำเนินการได้ทันที อยู่ในระหว่างเตรียมการ หมายถึง ได้ศึกษาความเหมาะสมและกำหนดพื้นที่ดำเนินการแล้ว แต่อยู่ในระหว่างจัดเตรียมพื้นที่ หรือกำลังแก้ไขปัญหา / อุปสรรคต่างๆ หรือเตรียมการขออนุญาตตามกฎหมาย อยู่ในระหว่างศึกษาความเหมาะสม และคัดเลือกพื้นที่ดำเนินการ

(๑๐.๒) แบบสรุปรายการ/ แผนการปฏิบัติงาน

 มี และสมบูรณ์ โดย สำนักงานแรงงานจังหวัดยโสธร มีแต่ยังไม่สมบูรณ์ (ให้ระบุชื่อหน่วยงานเจ้าของรูปแบบรายการที่ใช้)

.....

 ไม่มี

(๑๐.๓) ความพร้อมของบุคลากร เครื่องมือ และเทคนิคการดำเนินการ

๑) บุคลากรมีประสบการณ์ ทั้งหมด บางส่วน ไม่มีประสบการณ์๒) เครื่องมือดำเนินการ มี พร้อมดำเนินการได้ทันที

- ๓) เทคนิคในการบริหารจัดการ
- มีบางส่วนและต้องจัดหาเพิ่มเติม
 - ไม่มี ต้องจัดหาเพิ่มเติม
 - มีประสิทธิภาพสูง
 - มีประสิทธิภาพปานกลาง
 - ไม่มีประสิทธิภาพ

(๑๐.๔) ผลกระทบสิ่งแวดล้อม

- ผ่านคณะกรรมการสิ่งแวดล้อมแห่งชาติแล้ว
- อยู่ระหว่างการพิจารณาของคณะกรรมการสิ่งแวดล้อมแห่งชาติ
- คณะกรรมการสิ่งแวดล้อมแห่งชาติยังไม่พิจารณา

(๑๐.๕) รายงานการศึกษาความเหมาะสม (FS)

- ไม่ต้องทำรายงานการศึกษา
- ต้องทำรายงานการศึกษา

(๑๑) วิธีการบริหารจัดการหรือการดูแลบำรุงรักษา เมื่อโครงการแล้วเสร็จ เพื่อให้เกิดความยั่งยืนของโครงการ (ให้ระบุหน่วยงานให้ชัดเจน) :

๑. ส่งเสริมองค์กรปกครองส่วนท้องถิ่น หน่วยงานที่เกี่ยวข้อง ในการสนับสนุน ส่งเสริม ดูแล และขยายผลการดำเนินงานเพื่อเพิ่มทักษะฝีมือแรงงานและมอบหมายอาสาสมัครแรงงานประจำตำบลติดตามผล และรับทราบปัญหาอุปสรรค

๒. สำนักงานแรงงานจังหวัดยโสธร มอบวัสดุ อุปกรณ์ ในการฝึกอบรมให้ผู้เข้ารับการศึกษาเพื่อใช้ในการประกอบอาชีพต่อไป

๓. สำนักงานแรงงานจังหวัดยโสธร ติดตาม ดูแล ส่งเสริมการตลาดอย่างต่อเนื่อง

(๑๒) ปัญหา อุปสรรคและข้อจำกัด : -

แบบฟอร์มรายละเอียดจำแนกตามงบรายจ่าย (๑ ชุด : ๑ กิจกรรมหลัก)

หน่วย : บาท

งบรายจ่าย-รายการ (ทะเบียนรายการ ประเภทรายการของสำนักงบประมาณ)	งบประมาณ		คำชี้แจง
	ปี ๒๕๖๘ (ถ้ามี)	ปี ๒๕๖๙	
จังหวัดยโสธร			
แผนงาน : บริหารจังหวัด ผลผลิต : โครงการการพัฒนาด้านสังคม โครงการ : พัฒนาคุณภาพชีวิตเสริมสร้างทักษะอาชีพในกลุ่ม แรงงานที่ขาดทักษะ กิจกรรมหลัก : พัฒนาศักยภาพแรงงานและทักษะอาชีพเพื่อ การมีงานทำและมีคุณภาพชีวิตที่ดี			
๑. งบดำเนินงาน		๑,๗๘๔,๐๐๐	
๑.๑ ค่าตอบแทน ใช้สอยและวัสดุ		๑,๗๘๔,๐๐๐	
๑.๑.๑ ค่าตอบแทน		๕๐๔,๐๐๐	
(๑) เงินตอบแทนวิทยากรสัมมนาและฝึกอบรม		๔๓๒,๐๐๐	- ค่าตอบแทนวิทยากร การฝึกอาชีพเพื่อพัฒนาทักษะฝีมือ จำนวน ๒๐ รุ่น ๆ ละ ๑ คน ๙ วัน/รุ่น วันละ ๖ ชั่วโมง ๆ ละ ๔๐๐ บาท เป็นเงิน ๔๓๒,๐๐๐ บาท
		๓๖,๐๐๐	- ค่าตอบแทนวิทยากรให้ความรู้ด้านสิทธิประโยชน์ กฎหมาย และการรับบริการที่เกี่ยวข้องกับแรงงานนอกระบบ จำนวน ๒๐ รุ่น ๆ ละ ๓ ชั่วโมง ๆ ละ ๖๐๐ บาท เป็นเงิน ๓๖,๐๐๐ บาท

งบรายจ่าย-รายการ (ทะเบียนรายการ ประเภทรายการของสำนักงบประมาณ)	งบประมาณ		คำชี้แจง
	ปี ๒๕๖๘ (ถ้ามี)	ปี ๒๕๖๙	
		๓๖,๐๐๐	- ค่าตอบแทนวิทยากรให้ความรู้เรื่องมาตรฐานผลิตภัณฑ์/การเพิ่มมูลค่าผลผลิต จำนวน ๒๐ รุ่นๆ ละ ๓ ชั่วโมงๆ ละ ๖๐๐ บาท เป็นเงิน ๓๖,๐๐๐ บาท
๑.๑.๒ ค่าใช้สอย		๖๐๐,๐๐๐	
(๑) ค่าเบี้ยเลี้ยง ค่าที่พัก และค่าพาหนะ		๔๘๐,๐๐๐	- ค่าเบี้ยเลี้ยงผู้เข้ารับการศึกษาฝึกอบรม คนละ ๑๒๐ บาท/วัน รวม ๑๐ วัน จำนวน ๔๐๐ คน เป็นเงิน ๔๘๐,๐๐๐ บาท
(๒) ค่าจ้างเหมาจัดสถานที่		๑๐๐,๐๐๐	- ค่าเช่าสถานที่ จำนวน ๒๐ รุ่น ๆ เป็นเงิน ๑๐๐,๐๐๐ บาท
(๓) ค่าจ้างจัดทำป้ายประชาสัมพันธ์		๒๐,๐๐๐	- ค่าจ้างเหมาจัดทำป้ายประชาสัมพันธ์โครงการ เป็นเงิน ๒๐,๐๐๐ บาท
๑.๑.๓ ค่าวัสดุ		๖๘๐,๐๐๐	
(๑) วัสดุสนามและการฝึก		๖๐๐,๐๐๐	- ค่าวัสดุสนามและการฝึกอบรม จำนวน ๔๐๐ คน ๆ ละ ๑,๕๐๐ บาท เป็นเงิน ๖๐๐,๐๐๐ บาท
(๒) วัสดุเชื้อเพลิงและหล่อลื่น		๔๐,๐๐๐	- ค่าน้ำมันเชื้อเพลิงและหล่อลื่นในการประสานงาน จำนวน ๒๐ รุ่น เป็นเงิน ๔๐,๐๐๐ บาท
(๓) วัสดุสำนักงาน		๔๐,๐๐๐	- ค่าวัสดุสำนักงาน จำนวน ๒๐ รุ่น เป็นเงิน ๔๐,๐๐๐ บาท

แบบฟอร์มข้อมูลพื้นฐานโครงการของจังหวัด (ระดับกิจกรรมย่อย)

(๑ ชุด : ๑ กิจกรรมหลัก)

ลำดับความสำคัญ.....

ชื่อโครงการ : โครงการฝึกอบรมวิชาชีพพระยะสันสำหรับผู้ต้องขัง ๑๒ สาขา

กิจกรรมหลัก : โครงการฝึกอบรมวิชาชีพพระยะสันสำหรับผู้ต้องขัง ๑๒ สาขา

วงเงิน ๑๖๒,๐๐๐ บาท

ยุทธศาสตร์ชาติ : ด้านการสร้างโอกาสและความเสมอภาคทางสังคม

แผนแม่บท : การพัฒนาศักยภาพคนตลอดช่วงชีวิต

ประเด็นการพัฒนาของจังหวัด : ยกระดับคุณภาพชีวิต เสริมสร้างความเข้มแข็งและความมั่นคงของครอบครัว ชุมชน และสังคม

แผนงาน : ยกระดับคุณภาพชีวิตเพื่อเพิ่มโอกาสและทางเลือกในการประกอบอาชีพ

หน่วยดำเนินการ : เรือนจำจังหวัดยโสธร

ผู้รับผิดชอบ : นายอรุณ กุบแก้ว ตำแหน่ง : นักจัดการงานทั่วไปชำนาญการ

สถานที่ติดต่อ : เรือนจำจังหวัดยโสธร ๕๘ ถนนมณฑลบูรพา อ.เมือง จ.ยโสธร ๓๕๐๐๐

หมายเลขโทรศัพท์ : ๐ ๔๕๗๑ ๑๕๐๖

(๑) หลักการและเหตุผล

(๑.๑) ที่มา :

ยุทธศาสตร์ชาติ ด้านการสร้างโอกาสและความเสมอภาคทางสังคม สร้างความเป็นธรรม และลดความเหลื่อมล้ำในทุกมิติ การลดความเหลื่อมล้ำ สร้างความเป็นธรรมในทุกมิติ

แผนแม่บทภายใต้ยุทธศาสตร์ชาติ ด้านการพัฒนาศักยภาพคนตลอดช่วงชีวิต คนไทยทุกช่วงวัยมีคุณภาพเพิ่มขึ้น ได้รับการพัฒนาอย่างสมดุล ทั้งด้านร่างกาย สติปัญญาและคุณธรรมจริยธรรม เป็นผู้ที่มีความรู้และทักษะในศตวรรษที่ ๒๑ รักการเรียนรู้อย่างต่อเนื่องตลอดชีวิต แผนย่อยการสร้างสภาพแวดล้อมที่เอื้อต่อการพัฒนาและเสริมสร้างศักยภาพมนุษย์ (๑.๑) ครอบครัวไทยมีความเข้มแข็ง และมีจิตสำนึกความเป็นไทย ดำรงชีวิตแบบ พอเพียงมากขึ้น

แผนพัฒนาจังหวัดยโสธร (พ.ศ.๒๕๖๖ - ๒๕๗๐) ประเด็นการพัฒนาที่ ๓ : ยกระดับคุณภาพชีวิต เสริมสร้างความเข้มแข็งและความมั่นคงของครอบครัว ชุมชนและสังคม แผนงานที่ ๓ พัฒนาและเสริมสร้างศักยภาพคนตลอดช่วงชีวิต ยโสธรเมืองเกษตรอินทรีย์ เมืองแห่งวิถีอีสาน โดยประชาชนชาวยโสธรสามารถดำเนินชีวิตได้อย่างสงบสุขมีความปลอดภัยในชีวิตและทรัพย์สิน มีอาชีพมีรายได้เพียงพอสำหรับการดำรงชีวิต ไร้ความเหลื่อมล้ำทางสังคม และดำรงตนตามแบบวัฒนธรรมประเพณีที่ดีงาม มีสินค้าคุณภาพดีที่สามารถปรับตัวได้อย่างผสมกลมกลืนกับการเปลี่ยนแปลงทางสังคมในยุคปัจจุบัน มีสินค้าของดีที่สร้างสรรค์มาจาก ภูมิปัญญาท้องถิ่นจากรุ่นสู่รุ่นสามารถสร้างงาน สร้างอาชีพ สร้างรายได้ให้เกิดกับคนในชุมชน เป็นการดำรงชีวิตแบบวิถีอีสานภายใต้แนวคิดปรัชญาเศรษฐกิจพอเพียง

(๑.๒) สรุปสาระสำคัญ

สภาพปัญหา/ความต้องการ : สถานการณ์ทางด้านสังคมพบว่าประชากรส่วนหนึ่งที่อยู่ในช่วงวัยทำงาน เป็นผู้ที่ทำหน้าที่ถูกคุมขังอยู่ภายในเรือนจำ ยังคงมีปัญหาในเรื่องการยอมรับของสังคมภายนอก เนื่องจากเมื่อพ้นโทษออกไปจากเรือนจำแล้ว สถานประกอบการไม่ค่อยให้การยอมรับหรือไว้ใจในการรับเข้าทำงาน เลยเกิดปัญหาการว่างงานและเป็นเหตุให้กระทำผิดซ้ำอีก จากสภาพปัญหาที่พบ จึงควรมีการพัฒนาคุณภาพชีวิตของประชาชนที่อยู่ในเรือนจำให้มีความพร้อมด้านการประกอบอาชีพอิสระก่อนปล่อย โดยการฝึกวิชาชีพพระยะสันที่มีความหลากหลายสาขาอาชีพ

ความเร่งด่วน : จากสภาพปัญหาสังคมที่พบในปัจจุบัน จึงควรมีการพัฒนาคุณภาพชีวิตของประชาชนที่อยู่ในเรือนจำให้มีความพร้อมด้านการประกอบอาชีพอิสระก่อนปล่อย โดยการฝึกวิชาชีพระยะสั้น โดยการนำหลักปรัชญาเศรษฐกิจพอเพียงไปใช้ในการดำเนินชีวิตประจำวัน จึงเป็นเรื่องสำคัญและจำเป็นเร่งด่วนที่ต้องดำเนินการ

(๒) ข้อมูลทั่วไปของโครงการ

(๒.๑) วัตถุประสงค์ของโครงการ :

(๑) เพื่อสร้างกระบวนการพัฒนาชุมชน ด้วยการพึ่งตนเองในการแก้ไขปัญหาความยากจนของประชาชนตามหลักปรัชญาเศรษฐกิจพอเพียง

(๒) เพื่อสร้างภูมิคุ้มกัน ระเบียบวินัย คุณธรรม จริยธรรมให้ประชาชนมีคุณภาพชีวิตที่ดีขึ้นบนพื้นฐานความพอเพียง

(๒.๒) สถานภาพของโครงการ

โครงการเดิม โครงการใหม่

(๒.๓) ประเภทของโครงการ

พัฒนา ดำเนินการปกติ

(๒.๔) ระยะเวลาดำเนินโครงการ ๑ ปี เริ่มต้นเดือนตุลาคม ๒๕๖๘ สิ้นสุดเดือนกันยายน ๒๕๖๙

(๒.๕) สถานที่ดำเนินโครงการ : เรือนจำจังหวัดยโสธร

(๓) กลุ่มเป้าหมาย และผู้มีส่วนได้ส่วนเสีย

(๓.๑) กลุ่มเป้าหมาย : ผู้ต้องขัง จำนวน ๒๔๐ คน

(๓.๒) ผู้มีส่วนได้ส่วนเสีย : เครือข่ายในชุมชน ผู้ปกครอง เด็กและเยาวชนในชุมชน

(๔) เป้าหมาย ผลลัพธ์ และผลกระทบโครงการ

(๔.๑) เป้าหมายโครงการ

ตัวชี้วัด ผู้ต้องขังเรือนจำจังหวัดยโสธร จำนวน ๒๔๐ คน ได้รับการฝึกอบรมวิชาชีพระยะสั้นผู้ต้องขัง ๑๒ สาขา

(๔.๒) ผลผลิต : ผู้ต้องขังเรือนจำจังหวัดยโสธร มีความรู้ในหลักการและแนวทางการสร้างอาชีพ

(๔.๓) ผลลัพธ์ : ผู้ต้องขังเรือนจำจังหวัดยโสธร ได้รับการพัฒนาคุณภาพชีวิตที่ดีขึ้น สามารถนำความรู้ที่ได้จากการฝึกอบรม ไปประกอบอาชีพหลังพ้นโทษได้

(๔.๔) ผลกระทบ :

เชิงบวก : -

เชิงลบ : -

(๕) แนวทางการดำเนินงาน

กิจกรรมย่อย	ระยะเวลาที่จะเริ่มดำเนินการ			
	ต.ค.-ธ.ค. ๖๘	ม.ค.-มี.ค. ๖๙	เม.ย.-มิ.ย. ๖๙	ก.ค.-ก.ย. ๖๙
๑. กิจกรรมที่ ๑ ฝึกอาชีพพระยะสันแก่ผู้ต้องขัง ๑๒ สาขา (๑) หลักสูตรตัดผมชาย (๒) หลักสูตรการเลี้ยงปลาน้ำจืด (๓) หลักสูตรปุ๋ยกระเบื้อง (๔) หลักสูตรช่างเดินสายไฟฟ้าในอาคาร (๕) หลักสูตรก่ออิฐ-ฉาบปูน (๖) หลักสูตรทาสีอาคาร (๗) หลักสูตรการทำน้ำหมักชีวภาพ (๘) หลักสูตรช่างเชื่อม (๙) หลักสูตรซ่อมเครื่องปรับอากาศ (๑๐) หลักสูตรช่างเสริมสวย (๑๑) หลักสูตรการทำน้ายาล้างจาน (๑๒) หลักสูตรชงกาแฟและเครื่องดื่ม	✓	✓	✓	✓

(๖) วิธีการดำเนินงาน ดำเนินการเอง จ้างเหมา

(๗) วงเงินของโครงการ จำนวน ๑๖๒,๐๐๐ บาท (หนึ่งแสนหกหมื่นสองพันบาทถ้วน)

(๘) รายงานความสำเร็จของการดำเนินงานที่ผ่านมา

เรือนจำจังหวัดยโสธรได้ดำเนินการโครงการฝึกอบรมวิชาชีพพระยะสันสำหรับผู้ต้องขัง ๑๒ สาขา ให้แก่ผู้ต้องขังเรือนจำจังหวัดยโสธรจำนวน ๒๔๐ คน ผู้ต้องขังมีความรู้ ความสามารถในสาขาวิชาชีพที่ได้รับการฝึกอบรมไป สามารถนำความรู้ที่ได้จากการฝึกอบรมวิชาชีพพระยะสัน ๑๒ สาขา ไปประกอบอาชีพหลังพ้นโทษ มีรายได้เลี้ยงครอบครัวได้และสามารถปรับตัวให้อยู่ในสังคมได้อย่างปกติสุข ไม่กลับมามีพฤติกรรมซ้ำอีก

(๙) ภารกิจขององค์การปกครองส่วนท้องถิ่น

 โครงการไม่ใช่ภารกิจขององค์การปกครองส่วนท้องถิ่น โครงการเป็นภารกิจขององค์การปกครองส่วนท้องถิ่น

(๑๐) ความพร้อมของโครงการ

(๑๐.๑) พื้นที่ดำเนินโครงการ

 ดำเนินการได้ทันที หมายถึง ได้ศึกษาความเหมาะสมและกำหนดพื้นที่ดำเนินการหรือได้รับอนุญาตตามกฎหมาย และสามารถดำเนินการได้ทันที อยู่ในระหว่างเตรียมการ หมายถึง ได้ศึกษาความเหมาะสมและกำหนดพื้นที่ดำเนินการแล้ว แต่อยู่ในระหว่างจัดเตรียมพื้นที่หรือกำลังแก้ไขปัญหา / ปัญหาอุปสรรคต่างๆ หรือเตรียมการขออนุญาตตามกฎหมาย อยู่ในระหว่างศึกษาความเหมาะสม และคัดเลือกพื้นที่ดำเนินการ

(๑๐.๒) แบบรูปรายการ/แผนการปฏิบัติงาน

- มี และสมบูรณ์ (ให้ระบุชื่อหน่วยงานเจ้าของรูปแบบรายการที่ใช้)
- มีแต่ยังไม่สมบูรณ์ (ให้ระบุชื่อหน่วยงานเจ้าของรูปแบบรายการที่ใช้).....
- ไม่มี

(๑๐.๓) ความพร้อมของบุคลากร เครื่องมือ และเทคนิคการดำเนินการ

- ๑) บุคลากรมีประสบการณ์ ทั้งหมด บางส่วน ไม่มีประสบการณ์
- ๒) เครื่องมือดำเนินการ มี พร้อมดำเนินการได้ทันที
 มีบางส่วนและต้องจัดหาเพิ่มเติม
 ไม่มี ต้องจัดหาเพิ่มเติม
- ๓) เทคนิคในการบริหารจัดการ มีประสบการณ์สูง
 มีประสบการณ์ปานกลาง
 ไม่มีประสบการณ์

(๑๐.๔) ผลกระทบสิ่งแวดล้อม

- ผ่านคณะกรรมการสิ่งแวดล้อมแห่งชาติแล้ว
- อยู่ระหว่างการพิจารณาของคณะกรรมการสิ่งแวดล้อมแห่งชาติ
- คณะกรรมการสิ่งแวดล้อมแห่งชาติยังไม่พิจารณา

(๑๐.๕) รายงานการศึกษาความเหมาะสม (FS)

- ไม่ต้องทำรายงานการศึกษา
- ต้องทำรายงานการศึกษา

(๑๑) วิธีการบริหารจัดการหรือการดูแลบำรุงรักษา เมื่อโครงการแล้วเสร็จ เพื่อให้เกิดความยั่งยืนของโครงการ (ให้ระบุหน่วยงานให้ชัดเจน) :-

(๑๒) ปัญหา อุปสรรคและข้อจำกัด :-

แบบฟอร์มรายละเอียดจำแนกตามงบรายจ่าย (๑ ชุด : ๑ กิจกรรมหลัก)

หน่วย : บาท

งบรายจ่าย-รายการ (ทะเบียนรายการ ประเภทรายการของสำนักงบประมาณ)	งบประมาณ		คำชี้แจง
	ปี ๒๕๖๘ (ถ้ามี)	ปี ๒๕๖๙	
จังหวัดยโสธร			
แผนงาน : บริหารจังหวัด ผลผลิต : โครงการการพัฒนาด้านสังคม โครงการ : พัฒนาคุณภาพชีวิตเสริมสร้างทักษะอาชีพในกลุ่ม แรงงานที่ขาดทักษะ กิจกรรมหลัก : ฝึกอบรมวิชาชีพระยะสั้นสำหรับผู้ต้องขัง ๑๒ สาขา			
๑. งบดำเนินงาน		๑๖๒,๐๐๐	
๑.๑ ค่าตอบแทน ใช้สอยและวัสดุ		๑๖๒,๐๐๐	
๑.๑.๑ ค่าตอบแทน		๖๐,๐๐๐	
(๑) เงินตอบแทนวิทยากรสัมมนาและฝึกอบรม		๖๐,๐๐๐	ค่าตอบแทนวิทยากรจำนวน ๑๒ หลักสูตร ๆ ละ ๒ วัน วันละ ๕ ชม. ๆ ละ ๕๐๐บาท รวมเป็นเงิน ๖๐,๐๐๐ บาท
๑.๑.๒ ค่าใช้สอย		๒๔,๐๐๐	
(๑) ค่าใช้จ่ายในการสัมมนาและฝึกอบรม		๒๔,๐๐๐	ค่าอาหารว่างและเครื่องดื่มจำนวน ๒๐ คน ๆ ละ ๒๔ วัน ๆ ละ ๒ มื้อ ๆ ละ ๒๕ บาท รวมเป็นเงิน ๒๔,๐๐๐ บาท

งบรายจ่าย-รายการ (ทะเบียนรายการ ประเภทรายการของสำนักงบประมาณ)	งบประมาณ		คำชี้แจง
	ปี ๒๕๖๘ (ถ้ามี)	ปี ๒๕๖๙	
๑.๑.๓ ค่าวัสดุ		๗๘,๐๐๐	
(๑) วัสดุสนามและการฝึก		๗๘,๐๐๐	ค่าวัสดุ อุปกรณ์และฝึกอบรม สาขาวิชาชีพละ ๖,๕๐๐ บาท จำนวน ๑๒ สาขา รวมเป็นเงิน ๗๘,๐๐๐ บาท

แบบฟอร์มข้อมูลพื้นฐานโครงการของจังหวัด (ระดับกิจกรรมย่อย)

(๑ ชุด : ๑ กิจกรรมหลัก)

ลำดับความสำคัญ.....

ชื่อโครงการ : เตรียมความพร้อมพัฒนาศักยภาพแก่แรงงานไทย เพื่อไปทำงานต่างประเทศ โดยถูกกฎหมาย

กิจกรรมหลัก : เตรียมความพร้อมพัฒนาศักยภาพแก่แรงงานไทย เพื่อไปทำงานต่างประเทศโดยถูกกฎหมาย

วงเงิน : ๒๑๐,๐๐๐ บาท (สองแสนหนึ่งหมื่นบาทถ้วน)

ประเด็นการพัฒนาของจังหวัด: ประเด็นการพัฒนาที่ ๓ ยกระดับคุณภาพชีวิต เสริมสร้างความเข้มแข็งและความมั่นคงของครอบครัว ชุมชนและสังคม

แผนงานที่ ๕ ยกระดับคุณภาพชีวิตเพื่อเพิ่มโอกาสและทางเลือกในการประกอบอาชีพ

หน่วยดำเนินการ : สำนักงานจัดหางานจังหวัดยโสธร

ผู้รับผิดชอบ : นายเป็นหนึ่ง วันหนา ตำแหน่ง : นักวิชาการแรงงานปฏิบัติการ

สถานที่ติดต่อ: สำนักงานจัดหางานจังหวัดยโสธร หมายเลขโทรศัพท์ : ๐ ๔๕๕๘ ๐๒๑๖-๗

(๑) หลักการและเหตุผล

(๑.๑) ที่มา : ยุทธศาสตร์ชาติ ๒๐ ปี ยุทธศาสตร์ที่ ๓ ด้านการพัฒนาและเสริมสร้างศักยภาพทรัพยากรมนุษย์ มีเป้าหมายการพัฒนาที่สำคัญเพื่อพัฒนาคนในทุกมิติและในทุกช่วงวัยให้เป็นคนดี เก่งและมีคุณภาพ ประเด็นการพัฒนาคุณภาพคนตลอดช่วงชีวิต มุ่งเน้นการพัฒนาคนเชิงคุณภาพในทุกช่วงวัย โดยในช่วงวัยแรงงาน ต้องยกระดับศักยภาพ ทักษะและสมรรถนะแรงงานให้สอดคล้องกับความต้องการของตลาด

แผนพัฒนาเศรษฐกิจและสังคมแห่งชาติ ฉบับที่ ๑๓ เป้าหมายการพัฒนาเป้าหมายที่ ๒ การพัฒนาคนสำหรับโลกยุคใหม่ ซึ่งเชื่อมโยงกับเป้าหมายการพัฒนาหมุดหมายที่ ๑๒ ไทยมีกำลังคนสมรรถนะสูง มุ่งเรียนรู้อย่างต่อเนื่อง ตอบโจทย์การพัฒนาแห่งอนาคต มุ่งตอบสนองเป้าหมายหลักของแผนพัฒนาฯ ฉบับที่ ๑๓ เป้าหมายที่ ๒ โดยคนทุกช่วงวัยได้รับการพัฒนาในทุกมิติ การพัฒนากำลังคนสมรรถนะสูงสอดคล้องกับความต้องการของภาคการผลิตเป้าหมาย สามารถสร้างงานอนาคต และสร้างผู้ประกอบการอัจฉริยะที่มีความสามารถในการสร้างและใช้เทคโนโลยีและนวัตกรรม นอกจากนี้ หมุดหมายที่ ๑๒ ยังมีความสอดคล้องกับยุทธศาสตร์ชาติ ด้านการพัฒนาและเสริมสร้างศักยภาพทรัพยากรมนุษย์ ในประเด็นเป้าหมาย คนไทยเป็นคนดี คนเก่งมีคุณภาพ พร้อมสำหรับวิถีชีวิตในศตวรรษที่ ๒๑ และสังคมไทยมีสภาพแวดล้อมที่เอื้อและสนับสนุนต่อการพัฒนาคนตลอดช่วงชีวิต

จังหวัดยโสธร กำหนดเป้าหมายการพัฒนาจังหวัดยโสธรในแผนพัฒนาจังหวัดยโสธร พ.ศ. ๒๕๖๖ - ๒๕๗๐ ฉบับทบทวนประจำปีงบประมาณ พ.ศ. ๒๕๖๘ ไว้ว่า “ยโสธรเมืองเกษตรอินทรีย์ เมืองแห่งวิถีอีสาน” มีประเด็นการพัฒนาที่ ๓ ยกระดับคุณภาพชีวิต เสริมสร้างความเข้มแข็งและความมั่นคงของครอบครัว ชุมชนและสังคม วัตถุประสงค์เพื่อให้ประชาชนมีคุณภาพชีวิตที่ดี มีความมั่นคงและสังคมมีความเรียบร้อย แนวทางการพัฒนา คือ พัฒนาและเสริมสร้างศักยภาพคนตลอดช่วงชีวิต และยกระดับคุณภาพชีวิตเพื่อเพิ่มโอกาสและทางเลือกในการประกอบอาชีพ

(๑.๒) สรุปสาระสำคัญ

สภาพปัญหา / ความต้องการ : ในปัจจุบันมีแรงงานไทยจำนวนมากที่สนใจไปทำงานต่างประเทศ เนื่องจากภาวะเศรษฐกิจของประเทศที่ตกต่ำ จากข้อมูลสถิติจำนวนแรงงานไทยที่เดินทางไปทำงานต่างประเทศ ปีงบประมาณ พ.ศ. ๒๕๖๔ - ๒๕๖๖ มีคนหางานเดินทางไปทำงานต่างประเทศที่ถูกต้องตามกฎหมายทั้ง ๕ วิธี จำนวนรวมทั้งสิ้น ๑๒๙,๐๖๘ คน ในจำนวนดังกล่าวมีคนหางานจังหวัดยโสธร จำนวนทั้งสิ้น ๘๐๙ คน โดยส่วนใหญ่เป็นแรงงานไร้ฝีมือ (Unskill Labour) หากเปรียบเทียบกับคนหางานที่เดินทางไปทำงานต่างประเทศ

ทั้งหมดกับคนหางานจังหวัดยโสธรที่เดินทางไปทำงานต่างประเทศ คิดเป็นอัตราส่วนประมาณ ๑ ต่อ ๑๕๙ ซึ่ง เป็นอัตราส่วนที่น้อย นอกจากนี้ยังมีคนหางานบางกลุ่มที่ยังไม่มีความรู้ความเข้าใจเกี่ยวกับการเดินทางไปทำงานต่างประเทศที่ถูกต้องตามกฎหมาย จึงประสบปัญหาการถูกหลอกลวงและปัญหาการเสียค่าบริการ และค่าใช้จ่ายสูงกว่าที่อัตรากฎหมายกำหนด ดังนั้น การกระตุ้นหรือการจูงใจทางความคิดให้คนหางาน มีความกระตือรือร้นในการหาความรู้และทักษะที่จำเป็นในการประกอบอาชีพ จึงเป็นการเตรียมความพร้อม ให้กับคนหางานเพื่อพัฒนาตนเองให้มีศักยภาพด้านการแข่งขันในการไปทำงานต่างประเทศมากยิ่งขึ้น สำนักงานจัดหางานจังหวัดยโสธรในฐานะหน่วยงานที่มีภารกิจในการส่งเสริมการมีงานทำให้แก่ประชาชนทุก กลุ่มเป้าหมายตระหนักถึงปัญหาดังกล่าว จึงได้จัดทำโครงการเตรียมความพร้อมพัฒนาศักยภาพแก่แรงงานไทย เพื่อไปทำงานต่างประเทศโดยถูกต้องตามกฎหมาย เพื่อเพิ่มโอกาสให้คนหางานได้เข้าถึงข้อมูลข่าวสารการรับสมัครงาน เพื่อไปทำงานต่างประเทศมากยิ่งขึ้น ขั้นตอนและวิธีการเดินทางไปทำงานต่างประเทศโดยถูกต้องตามกฎหมาย วิธีการ ป้องกันการถูกหลอกลวงจากสาย/นายหน้าเถื่อน พร้อมทั้งพัฒนาทักษะทางด้านภาษาและฝีมือในการไปทำงาน ต่างประเทศ และทักษะอื่นๆ ที่เกี่ยวข้อง

ความเร่งด่วน : สภาพปัญหาเศรษฐกิจ สังคม ชีวิตความเป็นอยู่ของคนส่วนใหญ่ในปัจจุบัน มีรายได้ ไม่มั่นคง แ่นอน จึงหาช่องทางในการไปทำงานต่างประเทศมากยิ่งขึ้น ดังนั้น เพื่อให้คนหางานได้มีการเตรียม ความพร้อมก่อนตัดสินใจไปทำงาน เพื่อพัฒนาศักยภาพในการหางานและทักษะเบื้องต้นที่เกี่ยวกับการทำงาน ตลอดจนความรู้เกี่ยวกับการเดินทางไปทำงานต่างประเทศอย่างถูกต้องตามกฎหมาย จึงเป็นเรื่องสำคัญและจำเป็น เร่งด่วนที่ต้องดำเนินการ

(๒) ข้อมูลทั่วไปของโครงการ

(๒.๑) วัตถุประสงค์ของโครงการ :

๑. เพื่อเผยแพร่ประชาสัมพันธ์ให้คนหางานที่ประสงค์จะไปทำงานในต่างประเทศ ประชาชนทั่วไป และทหารกองประจำการ ตลอดจนนักเรียน/นักศึกษา ได้มีความรู้ ความเข้าใจเกี่ยวกับวิธีการและขั้นตอนการ ไปทำงานต่างประเทศโดยถูกต้องตามกฎหมาย
๒. เพื่อให้คนหางานได้ทราบกลวิธีการหลอกลวงของสาย/นายหน้าเถื่อน วิธีการป้องกันตัวเอง ไม่ให้ถูกหลอก และป้องกันการตกเป็นเหยื่อจากการค้ำมนุษย์ด้านแรงงาน
๓. เพื่อให้คนหางานมีความรู้ความเข้าใจในการพิจารณาถึงความคุ้มค่าทางเศรษฐกิจและสังคม ของการเดินทางไปทำงานต่างประเทศ
๔. เพื่อให้คนหางานมีความรู้เกี่ยวกับการเตรียมความพร้อมด้านต่างๆ สามารถพัฒนาตนเองให้มี ความพร้อมก่อนตัดสินใจไปทำงานต่างประเทศ บนพื้นฐานความถนัดและเหมาะสมกับตนเอง
๕. เพื่อให้คนหางานเห็นความสำคัญของการพัฒนาความรู้ ความสามารถและทักษะทางด้าน ภาษาและฝีมือในการไปทำงานต่างประเทศ รวมถึงโอกาสก้าวหน้าในอาชีพ
๖. เพื่อให้คนหางานลงทะเบียนไปทำงานต่างประเทศมากขึ้น และมีโอกาสเดินทางไปทำงานมาก ขึ้นเพื่อลดจำนวนคนว่างงาน/ตกงานในประเทศ

(๒.๒) สถานภาพของโครงการ

- โครงการเดิม โครงการใหม่

(๒.๓) ประเภทของโครงการ

- พัฒนา ดำเนินการปกติ

(๒.๔) ระยะเวลาดำเนินโครงการ ๑ ปี เริ่มต้น ตุลาคม ๒๕๖๘ สิ้นสุดปี กันยายน ๒๕๖๙

(๒.๕) สถานที่ดำเนินโครงการ : ทุกอำเภอในจังหวัดยโสธร รวม ๙ อำเภอ

(๓) กลุ่มเป้าหมาย และผู้มีส่วนได้ส่วนเสีย

(๓.๑) กลุ่มเป้าหมาย : คนหางานที่ประสงค์จะไปทำงานในต่างประเทศ ประชาชนทั่วไป และทหารกองประจำการ นักเรียน/นักศึกษา จำนวน ๑๒๐ คน

(๓.๒) ผู้มีส่วนได้ส่วนเสีย : -

(๔) เป้าหมาย ผลลัพธ์ และผลกระทบโครงการ

(๔.๑) เป้าหมายโครงการ

ตัวชี้วัด : คนหางานที่ประสงค์จะไปทำงานในต่างประเทศ ประชาชนทั่วไป และทหารกองประจำการ นักเรียน/นักศึกษา ได้รับความรู้เกี่ยวกับการเดินทางไปทำงานต่างประเทศอย่างถูกต้องตามกฎหมาย และเพิ่มทักษะ การเตรียมความพร้อมในการเดินทางไปทำงานต่างประเทศ ไม่ต่ำกว่าร้อยละ ๖๐ ของผู้เข้าร่วมโครงการ

(๔.๒) ผลผลิต

คนหางานและผู้สนใจไปทำงานต่างประเทศมีความรู้ความเข้าใจในการไปทำงานต่างประเทศได้อย่างถูกต้อง และมีการพัฒนาศักยภาพและทักษะในการทำงานเบื้องต้น จำนวน ๑๒๐ คน

(๔.๓) ผลลัพธ์

๑. คนหางานและผู้สนใจไปทำงานต่างประเทศมีความรู้ความเข้าใจในการไปทำงานต่างประเทศได้อย่างถูกต้อง และสามารถตัดสินใจว่าควรจะไปทำงานต่างประเทศ เมื่อเปรียบเทียบผลตอบแทนรายได้และความคุ้มค่ากับการทำงานในประเทศ

๒. จำนวนผู้ถูกหลอกลวงไปทำงานต่างประเทศลดลง และคนหางานรู้สิทธิประโยชน์ในการไปทำงานต่างประเทศเพิ่มมากขึ้น

๓. คนหางานที่ตัดสินใจจะไปทำงานต่างประเทศที่ลงทะเบียนไว้มีความพร้อมที่จะได้เดินทางไปทำงานต่างประเทศ

๔. คนหางานได้รับการพัฒนาศักยภาพและทักษะในการทำงานเบื้องต้น และมีโอกาสเดินทางไปทำงานมากขึ้น

(๔.๔) ผลกระทบ :

เชิงบวก : คนหางานและผู้สนใจไปทำงานต่างประเทศมีความรู้ความเข้าใจในการไปทำงานต่างประเทศได้อย่างถูกต้อง และสามารถเตรียมความพร้อมในการไปทำงานต่างประเทศ และลดปัญหาการหลอกลวงจากสาย/นายหน้าเถื่อน

เชิงลบ : -

(๕) แนวทางการดำเนินงาน

กิจกรรมย่อย	ระยะเวลาที่จะเริ่มดำเนินการ			
	ต.ค. - ธ.ค. ๖๘	ม.ค. - มี.ค. ๖๙	เม.ย. - มิ.ย. ๖๙	ก.ค. - ก.ย. ๖๙
โครงการเตรียมความพร้อมพัฒนาศักยภาพแก่แรงงานไทยเพื่อไปทำงานต่างประเทศ โดยถูกกฎหมาย	✓	✓	✓	✓

(๖) วิธีการดำเนินงาน ดำเนินการเอง จ้างเหมา

(๗) วงเงินของโครงการ จำนวน ๒๑๐,๐๐๐ บาท (สองแสนหนึ่งหมื่นบาทถ้วน)

(๘) รายงานความสำเร็จของการดำเนินงานที่ผ่านมา

-

(๙) ภารกิจขององค์กรปกครองส่วนท้องถิ่น

โครงการไม่ใช่ภารกิจขององค์กรปกครองส่วนท้องถิ่น

โครงการเป็นภารกิจขององค์กรปกครองส่วนท้องถิ่น

(๑๐) ความพร้อมของโครงการ

(๑๐.๑) พื้นที่ดำเนินโครงการ

ดำเนินการได้ทันที หมายถึง ได้ศึกษาความเหมาะสมและกำหนดพื้นที่ดำเนินการหรือได้รับอนุญาตตามกฎหมาย และสามารถดำเนินการได้ทันที

อยู่ในระหว่างเตรียมการ หมายถึง ได้ศึกษาความเหมาะสมและกำหนดพื้นที่ดำเนินการแล้ว แต่อยู่ในระหว่างจัดเตรียมพื้นที่ หรือกำลังแก้ไขปัญหา / อุปสรรคต่างๆ หรือเตรียมการขออนุญาตตามกฎหมาย

อยู่ในระหว่างศึกษาความเหมาะสม และคัดเลือกพื้นที่ดำเนินการ

(๑๐.๒) แบบรูปรายการ/ แผนการปฏิบัติงาน

มี และสมบูรณ์ โดย สำนักงานจัดหางานจังหวัดยโสธร

มีแต่ยังไม่สมบูรณ์ (ให้ระบุชื่อหน่วยงานเจ้าของรูปแบบรายการที่ใช้)

.....

ไม่มี

(๑๐.๓) ความพร้อมของบุคลากร เครื่องมือ และเทคนิคการดำเนินการ

๑) บุคลากรมีประสบการณ์ ทั้งหมด บางส่วน ไม่มีประสบการณ์

๒) เครื่องมือดำเนินการ มี พร้อมดำเนินการได้ทันที

มีบางส่วนและต้องจัดหาเพิ่มเติม

ไม่มี ต้องจัดหาเพิ่มเติม

๓) เทคนิคในการบริหารจัดการ มีประสบการณ์สูง

มีประสบการณ์ปานกลาง

ไม่มีประสบการณ์

(๑๐.๔) ผลกระทบสิ่งแวดล้อม

ผ่านคณะกรรมการสิ่งแวดล้อมแห่งชาติแล้ว

อยู่ระหว่างการพิจารณาของคณะกรรมการสิ่งแวดล้อมแห่งชาติ

คณะกรรมการสิ่งแวดล้อมแห่งชาติยังไม่พิจารณา

(๑๐.๕) รายงานการศึกษาความเหมาะสม (FS)

ไม่ต้องทำรายงานการศึกษา

ต้องทำรายงานการศึกษา

(๑๑) วิธีการบริหารจัดการหรือการดูแลบำรุงรักษา เมื่อโครงการแล้วเสร็จ เพื่อให้เกิดความยั่งยืนของโครงการ :-

(๑๒) ปัญหา อุปสรรคและข้อจำกัด :-

แบบฟอร์มรายละเอียดจำแนกตามงบรายจ่าย (๑ ชุด : ๑ กิจกรรมหลัก)

หน่วย : บาท

งบรายจ่าย-รายการ (ทะเบียนรายการ ประเภทรายการของสำนักงบประมาณ)	งบประมาณ		คำชี้แจง
	ปี ๒๕๖๘ (ถ้ามี)	ปี ๒๕๖๙	
จังหวัดยโสธร			
<p>แผนงาน : บริหารจังหวัด</p> <p>ผลผลิต : โครงการการพัฒนาด้านสังคม</p> <p>โครงการ : เตรียมความพร้อมพัฒนาศักยภาพแก่แรงงานไทยเพื่อไปทำงานต่างประเทศโดยถูกกฎหมาย</p> <p>กิจกรรมหลัก : เตรียมความพร้อมพัฒนาศักยภาพแก่แรงงานไทยเพื่อไปทำงานต่างประเทศโดยถูกกฎหมาย</p> <p>๑. งบดำเนินงาน</p> <p>๑.๑ ค่าตอบแทน ใช้สอยและวัสดุ</p>		<p>๒๑๐,๐๐๐</p> <p>๒๑๐,๐๐๐</p>	
๑.๑.๑ ค่าตอบแทน		๓๒,๔๐๐	
(๑) ค่าตอบแทนวิทยากร		<p>๑๐,๘๐๐</p> <p>๔๓,๒๐๐</p>	<p>- ค่าตอบแทนวิทยากรราชการบรรยายให้ความรู้เกี่ยวกับการเตรียมความพร้อมก่อนตัดสินใจไปทำงานต่างประเทศ จำนวน ๓ รุ่น รุ่นละ ๒ วัน วันละ ๓ ชั่วโมง ชั่วโมงละ ๖๐๐ บาท เป็นเงิน ๑๐,๘๐๐ บาท</p> <p>- ค่าตอบแทนวิทยากรเอกชน บรรยายให้ความรู้เกี่ยวกับการเพิ่มขีดความสามารถในการแข่งขันด้านภาษาและทักษะการทำงานด้านต่างๆ จำนวน ๓ รุ่น รุ่นละ ๒ วัน วันละ ๖ ชั่วโมง ชั่วโมงละ ๑,๒๐๐ บาท เป็นเงิน ๔๓,๒๐๐ บาท</p>

งบรายจ่าย-รายการ (ทะเบียนรายการ ประเภทรายการของสำนักงบประมาณ)	งบประมาณ		คำชี้แจง
	ปี ๒๕๖๘ (ถ้ามี)	ปี ๒๕๖๙	
๑.๑.๒ ค่าใช้สอย		๑๐๕,๖๐๐	
(๑) ค่าที่พัก และค่าพาหนะ		๖,๐๐๐ ๖,๐๐๐ ๓๖,๐๐๐	- ค่าเช่าที่พักวิทยากร จำนวน ๓ รุ่น รุ่นละ ๒ คืน คืนละ ๑,๐๐๐ บาท เป็นเงิน ๖,๐๐๐ บาท - ค่าพาหนะเดินทางวิทยากร ๓ รุ่น รุ่นละ ๒,๐๐๐ บาท เป็นเงิน ๖,๐๐๐ บาท - ค่าพาหนะเดินทางผู้เข้ารับการอบรม จำนวน ๓ รุ่น รุ่นละ ๔๐ คน คนละ ๒ วัน วันละ ๑๕๐ บาท เป็นเงิน ๓๖,๐๐๐ บาท
(๒) ค่าใช้จ่ายในการสัมมนาและฝึกอบรม		๒๘,๘๐๐ ๑๖,๘๐๐	- ค่าอาหารกลางวันผู้เข้ารับการอบรม จำนวน ๓ รุ่น รุ่นละ ๔๐ คน คนละ ๒ วัน วันละ ๑๒๐ บาท เป็นเงิน ๒๘,๘๐๐ บาท - ค่าอาหารว่างและเครื่องดื่มผู้เข้ารับการอบรม จำนวน ๓ รุ่น รุ่นละ ๔๐ คน คนละ ๒ วัน วันละ ๗๐ บาท เป็นเงิน ๑๖,๘๐๐ บาท
(๓) ค่าจ้างเหมาบริการ		๙,๐๐๐ ๓,๐๐๐	- ค่าเช่าสถานที่ จำนวน ๓ รุ่น รุ่นละ ๓,๐๐๐ บาท เป็นเงิน ๙,๐๐๐ บาท - ค่าจ้างเหมาจัดทำป้ายประชาสัมพันธ์โครงการ ๓ รุ่น รุ่นละ ๑ ผืน ผืนละ ๑,๐๐๐ บาท เป็นเงิน ๓,๐๐๐ บาท
๑.๑.๓ ค่าวัสดุ		๗๒,๐๐๐	
(๑) วัสดุประกอบการอบรม		๖๐,๐๐๐	- ค่าวัสดุ อุปกรณ์ประกอบการอบรม จำนวน ๓ รุ่น รุ่นละ ๒๐,๐๐๐ บาท เป็นเงิน ๖๐,๐๐๐ บาท

งบรายจ่าย-รายการ (ทะเบียนรายการ ประเภทรายการของสำนักงบประมาณ)	งบประมาณ		คำชี้แจง
	ปี ๒๕๖๘ (ถ้ามี)	ปี ๒๕๖๙	
(๒) วัสดุเชื้อเพลิงและหล่อลื่น (๓) วัสดุสำนักงาน		๖,๐๐๐ ๖,๐๐๐	- ค่าน้ำมันเชื้อเพลิงและหล่อลื่นในการประสานงานจัดอบรม เป็นเงิน ๖,๐๐๐ บาท - ค่าวัสดุสำนักงานสำหรับจัดทำเอกสารประกอบการเบิกจ่ายและเป็นหลักฐานผู้เข้ารับการอบรม เป็นเงิน ๖,๐๐๐ บาท

แบบฟอร์มข้อมูลพื้นฐานโครงการของจังหวัด (ระดับกิจกรรมย่อย)

(๑ ชุด : ๑ กิจกรรมหลัก)

ลำดับความสำคัญ.....

ชื่อโครงการ : คนยโสธร อยู่ในสังคมดี มีงานทำ ห่างไกลยาเสพติด

กิจกรรมหลัก : ส่งเสริมการมีส่วนร่วมทางสังคม และการส่งเสริมอาชีพอย่างรายได้ยั่งยืน

วงเงิน ๗๑๔,๗๙๐ บาท

ยุทธศาสตร์ชาติ : ด้านการสร้างโอกาสและความเสมอภาคทางสังคม

ประเด็นการพัฒนาของจังหวัด: ยกระดับคุณภาพชีวิต เสริมสร้างความเข้มแข็งและความมั่นคงของครอบครัว ชุมชนและสังคม

แผนงาน : ยกระดับคุณภาพชีวิตเพื่อเพิ่มโอกาสและทางเลือกในการประกอบอาชีพ

หน่วยดำเนินการ : สำนักงานพัฒนาสังคมและความมั่นคงของมนุษย์จังหวัดยโสธร

ผู้รับผิดชอบ : นางสาวพัทธิดา กาฬสุวรรณ

ตำแหน่ง : พัฒนาสังคมและความมั่นคงของมนุษย์จังหวัดยโสธร

สถานที่ติดต่อ : สำนักงานพัฒนาสังคมและความมั่นคงของมนุษย์จังหวัดยโสธร

หมายเลขโทรศัพท์ ๐ ๔๕๗๑ ๑๕๗๙

๑. หลักการและเหตุผล

๑.๑ ที่มา : สถานการณ์ความรุนแรงของปัญหาเสพติดในปัจจุบัน ได้สร้างความเดือดร้อนแก่ทุกภาคส่วน ส่งผลกระทบต่อชีวิต ร่างกาย และทรัพย์สินของประชาชน ตลอดจนสร้างความไม่ปลอดภัยให้กับชุมชน และสังคมอย่างต่อเนื่อง ดังเห็นได้จากข่าวสารปรากฏเป็นรายวัน รัฐบาลจึงให้ความสำคัญกับการแก้ไขปัญหายาเสพติด และกำหนดเป็นนโยบายเร่งด่วนที่ต้องได้รับการแก้ไขให้เห็นผลเป็นรูปธรรมภายใน ๑ ปี โดยมีมาตรการต่างๆ ที่จะนำไปสู่การปฏิบัติอย่างจริงจัง ด้วยการป้องกันยาเสพติดไม่ให้เกิดผู้เสพยาเสพติด รายใหม่ ปลุกประชาชนให้ตื่นตัวและร่วมกันแก้ไขปัญหายาเสพติด ซึ่งต้องอาศัยความร่วมมือจากหน่วยงาน ภาครัฐ ภาคประชาชน และภาคีเครือข่าย ร่วมกันแก้ไขปัญหายาเสพติด ซึ่งชุมชน ครอบครัว โรงเรียน ต้องร่วมกันแก้ไขปัญหายาเสพติดโดยมีเป้าหมายเพื่อให้สังคมไทยปลอดภัยจากยาเสพติดอย่างยั่งยืน

โดยจังหวัดยโสธร ได้จัดทำแผนพัฒนาจังหวัดยโสธร (พ.ศ. ๒๕๖๖ – ๒๕๗๐) กำหนดประเด็น ยุทธศาสตร์ที่ ๓ ยกระดับคุณภาพชีวิต เสริมสร้างความเข้มแข็งและความมั่นคงของครอบครัว ชุมชน และสังคม เพื่อให้ประชาชนมีคุณภาพชีวิตที่ดี มีความมั่นคงและสังคมมีความสงบเรียบร้อย มีตัวชี้วัดและค่าเป้าหมายคือ ๑) ร้อยละของเด็กและเยาวชนที่ได้รับการเรียนรู้และพัฒนาทักษะชีวิต (ร้อยละ ๙๘ ต่อปี ๒) ร้อยละการยกระดับคุณภาพชีวิตกลุ่มเปราะบาง (ร้อยละ ๓๐/ปี) และ ๓) ร้อยละของจำนวนหมู่บ้าน/ชุมชน ที่ไม่มีปัญหายาเสพติด ตามหลักเกณฑ์ที่สำนักงาน ป.ป.ส.กำหนด (เพิ่มขึ้นร้อยละ ๑/ปี) ซึ่งเป็นประเด็นสำคัญ ที่หน่วยงานที่เกี่ยวข้องต้องนำมาพิจารณาในการดำเนินการเพื่อมุ่งไปสู่เป้าหมายดังกล่าว

๑.๒ สรุปสาระสำคัญ :

สภาพปัญหา / ความต้องการ : สถานการณ์การบำบัดรักษาและฟื้นฟูผู้ติดยาเสพติดของประเทศไทย ในปีงบประมาณ พ.ศ. ๒๕๖๗ (ตั้งแต่วันที่ ๑ ตุลาคม ๒๕๖๖ – ๑๘ กรกฎาคม ๒๕๖๗) จากเว็บไซต์ของสำนักงานคณะกรรมการบำบัดรักษาและฟื้นฟูผู้ติดยาเสพติด กระทรวงสาธารณสุข (ข้อมูล ณ วันที่ ๑๘ กรกฎาคม ๒๕๖๗) มีผู้เข้ารับการบำบัดฯ ทั้งประเทศ จำนวน ๑๑๐,๔๖๗ คน ซึ่งในจำนวนนี้มีผู้ป่วยรายใหม่เพิ่มขึ้น จำนวน ๓๑,๒๔๗ คน และยังมีผู้ป่วยที่เสพยา จำนวน ๔๗,๑๒๓ คน ซึ่งจังหวัดยโสธร โดยศูนย์ อำนวยการป้องกันและปราบปรามยาเสพติดจังหวัดยโสธร ซึ่งดำเนินการตามนโยบายเร่งด่วนของรัฐบาล (Quick win) ได้จัดทำสถิติข้อมูลผู้เสพยา/ผู้ติดยาเสพติดที่มีอาการทางจิตของจังหวัดยโสธร ประจำเดือน

กรกฎาคม ๒๕๖๗ พบผู้เสพยาเสพติด จำนวน ๕๕๐ คน จำแนกประเภทความรุนแรง พบว่า มีผู้ป่วยกลุ่มสี่สีม (กลุ่มเฝ้าระวังสูง) เข้ารับการบำบัดรักษาในสถานบำบัดรักษาที่กระทรวงสาธารณสุขกำหนด จำนวน ๑๓ คน กลุ่มสีเหลือง (กลุ่มเฝ้าระวังทั่วไป) เน้นการบำบัดโดยชุมชน (CBTx) จำนวน ๑๘๐ คน และกลุ่มสีเขียว (กลุ่มผู้เสพ) จำนวน ๓๕๗ คน รวมจำนวน ๕๕๐ คน และข้อมูลสถานการณ์เด็กจังหวัดยโสธร ในการพิจารณา ขับเคลื่อนงานคุ้มครองเด็กจังหวัดยโสธร ปีงบประมาณ พ.ศ. ๒๕๖๖ มีเด็กอายุไม่เกิน ๑๘ ปี ซึ่งกระทำผิดกฎหมายอยู่ในการดูแลของสถานพินิจและเยาวชนและครอบครัวจังหวัดยโสธร จำนวน ๑๔๑ คน ซึ่งในจำนวนนี้ เกี่ยวข้องกับคดียาเสพติด จำนวน ๗๐ คน (ร้อยละ ๔๙.๖๔) และปีงบประมาณ พ.ศ. ๒๕๖๗ (ตั้งแต่วันที่ ๑ ตุลาคม ๒๕๖๖ - ๗ พฤษภาคม ๒๖๗) มีเด็กกระทำผิดฯ จำนวน ๗๘ คน เกี่ยวข้องกับยาเสพติด จำนวน ๓๐ คน (ร้อยละ ๓๘.๕๖) ซึ่งข้อมูลดังกล่าว มีความรุนแรงยิ่งขึ้น โดยเฉพาะกลุ่มเด็กและวัยรุ่นที่กระทำผิดคดีเกี่ยวกับยาเสพติด

จังหวัดยโสธร ได้ดำเนินการบำบัดผู้ติดยาเสพติด Yasothon Model ตามแนวทางการคัดกรอง การประเมินความรุนแรง การบำบัดรักษา การฟื้นฟูสมรรถภาพผู้ติดยาเสพติด ตามประมวลกฎหมายยาเสพติด พ.ศ. ๒๕๖๔ เพื่อขับเคลื่อนการทำงานให้เกิดประสิทธิภาพ ซึ่งหลังจากได้รับการบำบัดยาเสพติดแล้ว มีขั้นตอนการประสานส่งต่อเพื่อดูแลติดตามต่อเนื่อง รวมถึงการสนับสนุนช่วยเหลือในด้านต่างๆ ได้แก่ การส่งเสริมอาชีพและรายได้ การส่งเสริมการศึกษาทั้งในและนอกระบบการศึกษา การจัดหา/ซ่อมแซมให้มีที่อยู่อาศัยเป็นการชั่วคราวตามสมควรและในระยะเวลาที่เหมาะสม การส่งเสริมให้ได้รับสวัสดิการทางด้านสังคม และการรักษาพยาบาลให้เกิดความเท่าเทียมและทั่วถึง และด้านการสงเคราะห์อื่นๆ

สำนักงานศึกษาธิการจังหวัดยโสธร ได้รับสนับสนุนงบประมาณจากกองทุนคุ้มครองเด็ก ปีงบประมาณ พ.ศ. ๒๕๖๖ จากกรมกิจการเด็กและเยาวชน กระทรวงการพัฒนาสังคมและความมั่นคงของมนุษย์ เพื่อดำเนินโครงการยกระดับการดำเนินงานระบบการดูแลช่วยเหลือนักเรียนและเสริมสร้างความปลอดภัยด้วยศูนย์จิตวิทยาโรงเรียน ซึ่งพัฒนาศักยภาพครูและบุคลากรทางการศึกษาผู้เป็นแกนนำในการดูแลช่วยเหลือเด็กนักเรียนให้มีคุณลักษณะที่พึงประสงค์คุณภาพชีวิตที่ดี ทักษะในการดูแลและช่วยเหลือตนเอง นำไปสู่การมีภูมิคุ้มกันทางสังคม การพัฒนาเครือข่ายเพื่อการดูแลช่วยเหลือนักเรียนระบบการแนะแนว การมีนักจิตวิทยาโรงเรียนและการพัฒนาระบบสารสนเทศและเทคโนโลยี เพื่อระบบดูแลช่วยเหลือนักเรียน ซึ่งผลการดำเนินโครงการฯ ส่งผลให้ระบบการดูแลนักเรียน ทำให้ได้รับการดูแลช่วยเหลือด้านการคุ้มครองสวัสดิภาพ และด้านสวัสดิการสังคมได้อย่างทั่วถึง

กระทรวงการพัฒนาสังคมและความมั่นคงของมนุษย์ ได้ออกระเบียบกระทรวงฯ ว่าด้วยอาสาสมัครพัฒนาสังคมและความมั่นคงของมนุษย์ พ.ศ. ๒๕๕๗ เพื่อส่งเสริมสนับสนุนให้อาสาสมัครที่มีอยู่อย่างหลากหลายในชุมชน และหมู่บ้าน ได้มีส่วนร่วมในการพัฒนาสังคมและความมั่นคงของมนุษย์ ในภารกิจด้านการพัฒนาสังคมและความมั่นคงของมนุษย์ ซึ่งอาสาสมัครพัฒนาสังคมและความมั่นคงของมนุษย์ (อพม.) เป็นประชาชนที่มีจิตอาสา หรืออาสาสมัครที่มีอยู่ในพื้นที่อยู่แล้ว ซึ่งเป็นผู้รู้และเข้าใจปัญหาสังคมในพื้นที่เป็นอย่างดี และเข้ามาเป็น อพม. เพื่อช่วยเหลือกลุ่มเป้าหมายตามบทบาทภารกิจของ พม. คือ เด็ก เยาวชน สตรี คนพิการ ผู้สูงอายุ และคนไร้ที่พึ่ง โดยทำหน้าที่ ชี้เป้า เฝ้าระวัง โดยการสำรวจกลุ่มเป้าหมาย คัดกรองปัญหา และคัดกรองกลุ่มเป้าหมาย ให้ความช่วยเหลือเบื้องต้น เช่น อาหาร เครื่องนุ่งห่ม ที่อยู่อาศัย ยารักษาโรคหรือการให้คำปรึกษา และส่งต่อหน่วยงานที่เกี่ยวข้อง เพื่อให้การช่วยเหลือให้มีคุณภาพชีวิตที่ดี จากสถานการณ์ดังกล่าวข้างต้น ผู้ประสบปัญหาเป็นกลุ่มเด็ก กลุ่มวัยรุ่น และกลุ่มวัยทำงาน ส่งผลกระทบต่อครอบครัว ชุมชน และสังคม ซึ่งในกลุ่มเด็กและวัยรุ่น ควรได้รับการส่งเสริมความรู้เกี่ยวกับโทษของยาเสพติด การเป็นผู้มีจิตอาสาในศูนย์จิตวิทยาในโรงเรียน โดยส่งเสริมทักษะการช่วยเหลือเพื่อน ซึ่งประสบปัญหาต่างๆ โดยเฉพาะปัญหาที่เกี่ยวข้องกับยาเสพติด ร่วมกับครูแนะแนวในโรงเรียน โดยแบ่งเป็นกลุ่มนักเรียนชั้นมัธยมต้น (ม.๑ - ๓) และชั้นมัธยมปลาย (ม.๔ - ๖) /ปวช. ๑ - ๓ และในกลุ่มวัยทำงาน ซึ่งเป็นผู้ผ่านการ

บำบัดยาเสพติด และบุคคลในครอบครัว ควรได้รับส่งเสริมให้มีทักษะด้านอาชีพ แล่งงาน ทุนประกอบอาชีพ และการมีทักษะการใช้ชีวิตที่สามารถหลุดพ้นจากยาเสพติดได้ จะส่งผลให้เกิดรายได้ ความภาคภูมิใจ และมีจิตใจที่เข้มแข็งต่อสู้กับยาเสพติดได้ในที่สุด

(๑.๓) ความเร่งด่วน : จากสถานการณ์ตามข้อ ๑.๒ จะเห็นได้ว่ากลุ่มเด็ก กลุ่มวัยรุ่น และกลุ่มวัยทำงานเกิดปัญหาการติดยาเสพติดมากยิ่งขึ้น ส่งผลกระทบต่อครอบครัว ชุมชน และสังคม ซึ่งเป็นความเร่งด่วนอย่างยิ่ง ที่จะต้องดำเนินการสร้างเสริมให้ทั้ง ๓ กลุ่ม ได้มีคุณลักษณะที่เหมาะสม เกิดความตระหนักถึงโทษของยาเสพติด การมีส่วนร่วมจิตอาสาเพื่อกลุ่มเปราะบางทางสังคม เกิดแกนนำเด็กและวัยรุ่นในการช่วยเหลือเพื่อนที่เกี่ยวข้องกับยาเสพติด หรือเสี่ยงต่อการเกี่ยวข้องกับยาเสพติดให้โทษ และกลุ่มวัยทำงาน รวมถึงบุคคลในครอบครัว ที่เกี่ยวข้องกับยาเสพติด หากเพิกเฉยไม่ให้ความช่วยเหลือด้านรายได้และอาชีพ คนกลุ่มนี้มักจะกลายเป็นผู้ค้า เนื่องจากไม่สามารถทนต่อความอดอยากของครอบครัวได้ จึงควรให้การสนับสนุนโครงการฯ ที่จะทำให้กลุ่มนี้ ได้มีทักษะด้านอาชีพ มีแหล่งงาน แหล่งทุนประกอบอาชีพ ที่สามารถใช้ชีวิตโดยสุจริต และเกิดความยั่งยืนต่อไป

๒. ข้อมูลทั่วไปของโครงการ

๒.๑ วัตถุประสงค์ของโครงการ :

๑. เพื่อให้เด็กที่เข้าร่วมโครงการฯ สามารถปฏิบัติงานเป็น อพม.น้อย ในศูนย์จิตวิทยาในโรงเรียนได้
๒. เพื่อให้ผู้ผ่านการบำบัดยาเสพติด และบุคคลในครอบครัว เกิดสัมพันธ์ภาพอันดีต่อกัน และได้รับการส่งเสริมด้านอาชีพอย่างยั่งยืน

๒.๒ สถานภาพของโครงการ

- โครงการเดิม โครงการใหม่

๒.๓ ประเภทของโครงการ

- พัฒนา ดำเนินการตามปกติ

๒.๔ ระยะเวลาดำเนินการ : ๑ ปี เริ่มต้นปี ๒๕๖๘ สิ้นสุดปี ๒๕๖๙

๒.๕ สถานที่ดำเนินการ : พื้นที่ ๙ อำเภอในจังหวัดยโสธร

๓. กลุ่มเป้าหมาย และผู้มีส่วนได้ส่วนเสีย

- ๓.๑ กลุ่มเป้าหมาย : ๑. นักเรียนชั้นมัธยมต้น ชั้นมัธยมปลาย และชั้น ปวช. ในพื้นที่จังหวัดยโสธร
๒. ผู้ผ่านการบำบัดยาเสพติด และบุคคลในครอบครัว
๓. หน่วยงานภาครัฐ ภาคเอกชน และภาคประชาสังคม

๓.๒ ผู้มีส่วนได้ส่วนเสีย : หน่วยงานภาครัฐ ภาคเอกชน และภาคประชาสังคม

๔. เป้าหมาย ผลลัพธ์ และผลกระทบโครงการ :

๔.๑ เป้าหมายโครงการ

ตัวชี้วัด ๑. ร้อยละ ๙๐ ของกลุ่มเด็ก กลุ่มวัยรุ่น มีทักษะการเป็น อพม.น้อย สามารถนำไปประยุกต์ใช้ในศูนย์จิตวิทยาในโรงเรียนได้

๒. ร้อยละ ๗๐ ของกลุ่มวัยทำงาน และบุคคลในครอบครัว มีความรู้ด้านแหล่งการฝึกอาชีพ แหล่งงาน และแหล่งทุนประกอบอาชีพ

ผลผลิต : ๑. กลุ่มเด็ก กลุ่มวัยรุ่น และกลุ่มวัยแรงงาน เกิดความตระหนักของโทษยาเสพติดมากยิ่งขึ้น

๒. กลุ่มเด็กและกลุ่มวัยรุ่น มีทักษะการให้คำปรึกษาเพื่อนจากปัญหาต่างๆ และรู้จักหน่วยงานที่จะประสานส่งต่อการให้ความช่วยเหลือได้อย่างเหมาะสม

๓. กลุ่มเด็กและกลุ่มวัยรุ่น เข้าใจถึงบทบาทหน้าที่ของศูนย์จิตวิทยาในโรงเรียน

๔. กลุ่มวัยทำงาน และบุคคลในครอบครัว เกิดสัมพันธ์ภาพอันดีต่อกัน

๕. กลุ่มวัยทำงาน และบุคคลในครอบครัว ได้ทราบถึงแหล่งฝึกอาชีพ แหล่งงาน และแหล่งทุนประกอบอาชีพ ทั้งภาครัฐ และภาคเอกชน เพื่อเป็นแนวทางในการประกอบอาชีพที่ยั่งยืน

๖. เกิดเครือข่ายทางสังคมเฉพาะกลุ่ม ซึ่งเป็นกลุ่มในการทำจิตอาสาในโรงเรียน และเกิดเครือข่ายกลุ่มวัยทำงาน ในการหาแหล่งงาน และทุนประกอบอาชีพพร้อมกัน

ผลลัพธ์ : ๑. มีฐานข้อมูลเด็กที่เป็นแกนนำด้านจิตอาสา (อพม.น้อย) ในการปฏิบัติในศูนย์จิตวิทยาในโรงเรียนทั้งจังหวัดยโสธร

๒. มีความรู้ความเข้าใจเกี่ยวกับกระบวนการบำบัดยาเสพติด

๓. ครอบครัวมีสัมพันธภาพที่ดีขึ้น มีทักษะในการสื่อสาร มีความเข้าใจของสมาชิกภายในครอบครัว

๔. สามารถนำไปต่อยอดเพื่อพัฒนาเด็ก กลุ่มวัยรุ่น ในด้านการเป็นจิตอาสาในชุมชนได้

๔.๓ ผลกระทบ :

เชิงบวก : กลุ่มเด็ก กลุ่มวัยรุ่น กลุ่มวัยทำงาน ผู้ที่ผ่านการบำบัดยาเสพติด บุคคลในครอบครัวและภาคีเครือข่าย ได้รับการส่งเสริมให้ม้องค์ความรู้ด้านการป้องกันและแก้ไขปัญหา ยาเสพติด และสามารถประกอบอาชีพได้อย่างยั่งยืน

เชิงลบ : กลุ่มวัยทำงาน ซึ่งเป็นผู้ผ่านการอบรมยาเสพติด ที่ไม่ได้รับเลือกให้เข้าร่วมโครงการฯ ขาดโอกาสในการเข้าถึงแหล่งฝึกอาชีพ แหล่งงาน และแหล่งทุนประกอบอาชีพ

๕. แนวทางการดำเนินงาน

กิจกรรมย่อย	ระยะเวลาที่จะเริ่มดำเนินการ			
	ต.ค.-ธ.ค. ๖๘	ม.ค. - มี.ค. ๖๙	เม.ย.-มิ.ย. ๖๙	ก.ค. - ก.ย. ๖๙
กิจกรรมย่อยที่ ๑ ประชุมเชิงปฏิบัติการ “ปั้นเด็ก ให้เป็น อพม.น้อย” เพื่อปฏิบัติงานในศูนย์จิตวิทยาโรงเรียนรุ่นที่ ๑ นักเรียนมัธยมศึกษาตอนต้น (ม.๑ - ๓)				
ประชุมเชิงปฏิบัติการ เพื่อให้ความรู้ด้านการป้องกันและแก้ไขปัญหา ยาเสพติด ทักษะการบริการให้คำปรึกษาปัญหาต่างๆ ให้แก่เพื่อน โดยเฉพาะการให้คำปรึกษาเพื่อนที่ติดยาเสพติดหรือเสี่ยงต่อการเกี่ยวข้องกับยาเสพติด บทบาทของศูนย์จิตวิทยาในโรงเรียน และการปฏิบัติงานเป็น อพม.น้อย ในศูนย์จิตวิทยาในโรงเรียน แก่นักเรียนชั้นมัธยมต้น (ม.๑ - ๓) เจ้าหน้าที่ พม. และวิทยากร รวมจำนวน ๑๓๐ คน /จำนวน ๑ รุ่น (ระยะเวลา ๓ วัน) - ประสานกลุ่มเป้าหมาย - กำหนดการ - จัดประชุมเชิงปฏิบัติการฯ ตามกำหนดการ - ติดตามประเมินผล		✓	-	-

กิจกรรมย่อยที่ ๒ ประชุมเชิงปฏิบัติการ “ปั้นเด็ก ให้เป็น อพม.น้อย” เพื่อปฏิบัติงานในศูนย์จิตวิทยาโรงเรียน รุ่นที่ ๒ นักเรียนมัธยมศึกษาตอนปลาย (ม.๔ - ๖) และ ปวช. ๑ - ๓				
ประชุมเชิงปฏิบัติการ เพื่อให้ความรู้ด้านการป้องกันและแก้ไขปัญหายาเสพติด ทักษะการบริการให้คำปรึกษาปัญหาต่างๆให้แก่เพื่อน โดยเฉพาะการให้คำปรึกษาเพื่อนที่ติดยาเสพติดหรือเสี่ยงต่อการเกี่ยวข้องกับยาเสพติด บทบาทของศูนย์จิตวิทยาในโรงเรียน และการปฏิบัติงานเป็น อพม.น้อย ในศูนย์จิตวิทยาในโรงเรียน แก่นักเรียนชั้นมัธยมศึกษาตอนปลาย (ม.๔ - ๖) ปวช. ๑ - ๓ เจ้าหน้าที่ พม. และวิทยากร รวมจำนวน ๙๘ คน /จำนวน ๑ รุ่น (ระยะเวลา ๓ วัน) - ประสานกลุ่มเป้าหมาย - กำหนดการ - จัดประชุมเชิงปฏิบัติการฯ ตามกำหนดการ - ติดตามประเมินผล	-		✓	-
กิจกรรมย่อยที่ ๓ ประชุมเชิงปฏิบัติการ “ค่ายล้อมรัก ล้อมใจ คีนสู่สังคมอย่างยั่งยืน”				
ประชุมเชิงปฏิบัติการ เพื่อให้ความรู้ด้านการป้องกันและแก้ไขปัญหายาเสพติด ความรู้ด้านแหล่งฝิ่นอาชีวะ แหล่งงาน และแหล่งทุน ประกอบอาชีพ ให้แก่ผู้ผ่านการบำบัดยาเสพติด อำเภอละ ๕ คน/๙ อำเภอ และบุคคลในครอบครัว อำเภอละ ๕ คน/๙ อำเภอ เจ้าหน้าที่ พม. และวิทยากร รวมจำนวน ๑๒๒ คน /จำนวน ๑ รุ่น (ระยะเวลา ๒ วัน) - ประสานกลุ่มเป้าหมาย - กำหนดการ - จัดประชุมเชิงปฏิบัติการฯ ตามกำหนดการ - ติดตามประเมินผล	-		✓	-

๖. วิธีการดำเนินงาน

 ดำเนินการเอง จ้างเหมา

๗. วงเงินของโครงการ ๗๑๔,๗๙๐.- บาท (เจ็ดแสนหนึ่งหมื่นสี่พันเจ็ดร้อยเก้าสิบบาทถ้วน)

๘. รายงานงานความสำเร็จของการดำเนินงานที่ผ่านมา -

๙. ภารกิจขององค์กรปกครองส่วนท้องถิ่น

 โครงการไม่ใช่ภารกิจขององค์กรปกครองส่วนท้องถิ่น โครงการเป็นภารกิจขององค์กรปกครองส่วนท้องถิ่น

๑๐. ความพร้อมของโครงการ

(๑๐.๑) พื้นที่ดำเนินโครงการ

ดำเนินการได้ทันที หมายถึง ได้ศึกษาความเหมาะสมและกำหนดพื้นที่ดำเนินการหรือได้รับอนุญาตตามกฎหมาย และสามารถดำเนินการได้ทันที

อยู่ในระหว่างเตรียมการ หมายถึง ได้ศึกษาความเหมาะสมและกำหนดพื้นที่ดำเนินการแล้ว แต่อยู่ในระหว่างจัดเตรียมพื้นที่ หรือกำลังแก้ไขปัญหา/อุปสรรคต่าง ๆ หรือเตรียมการขออนุญาตตามกฎหมาย

อยู่ในระหว่างศึกษาความเหมาะสม และคัดเลือกพื้นที่ดำเนินการ

(๑๐.๒) แบบรูปรายการ / แผนการปฏิบัติงาน

มี และสมบูรณ์ โดย สำนักงานพัฒนาสังคมและความมั่นคงของมนุษย์จังหวัดยโสธร

มีแต่ยังไม่สมบูรณ์ (ให้ระบุชื่อหน่วยงานเจ้าของรูปแบบรายการที่ใช้).....

ไม่มี

(๑๐.๓) ความพร้อมของบุคลากร เครื่องมือ และเทคนิคการดำเนินการ

๑) บุคลากรมีประสบการณ์ ทั้งหมด บางส่วน ไม่มีประสบการณ์

๒) เครื่องมือดำเนินการ มีพร้อมดำเนินการได้ทันที
 มีบางส่วนและต้องจัดหาเพิ่มเติม

๓) เทคนิคในการบริหารจัดการ มีประสบการณ์สูง
 มีประสบการณ์ปานกลาง
 ไม่มีประสบการณ์

(๑๐.๔) ผลกระทบสิ่งแวดล้อม

- ผ่านคณะกรรมการสิ่งแวดล้อมแห่งชาติแล้ว
 อยู่ระหว่างการพิจารณาของคณะกรรมการสิ่งแวดล้อมแห่งชาติ
 คณะกรรมการสิ่งแวดล้อมแห่งชาติยังไม่พิจารณา

(๑๐.๕) รายงานการศึกษาความเหมาะสม (FS)

- ไม่ต้องทำรายงานการศึกษา
 ต้องทำรายงานการศึกษา

๑๑. วิธีการบริหารจัดการหรือการดูแลบำรุงรักษาเมื่อโครงการแล้วเสร็จ เพื่อให้เกิดความยั่งยืนของโครงการ :

๑. ส่งเสริมให้กลุ่มเป้าหมายที่เข้าร่วมโครงการฯ ได้นำทักษะความรู้เกี่ยวกับการปฏิบัติงาน อพม.น้อย ให้แก่เพื่อนที่สามารถเป็นแกนนำได้ เพื่อร่วมปฏิบัติงานในศูนย์จิตวิทยาในโรงเรียน

๒. ติดตาม ดูแล ส่งเสริม สนับสนุนการดำเนินงานของโรงเรียนที่ส่งเด็กเข้าร่วมโครงการฯ ในการขยายผลในพื้นที่

๓. ส่งเสริมให้หน่วยงานด้านการส่งเสริมแรงงาน และการฝึกทักษะอาชีพ ได้นำไปประยุกต์ใช้ในการจัดโครงการฯ ส่งเสริมผู้ผ่านการบำบัดยาเสพติดต่อไป

๑๒. ปัญหา อุปสรรคและข้อจำกัด -

รายละเอียดจำแนกตามงบรายจ่าย (๑ ชุด : ๑ กิจกรรม)

หน่วย : บาท

งบรายจ่าย-รายการ (ทะเบียนรายการ ประเภทรายการของสำนักงบประมาณ)	งบประมาณ		คำชี้แจง
	ปี ๒๕๖๘ (ถ้ามี)	ปี ๒๕๖๙	
จังหวัดยโสธร			
<p>แผนงาน : บริหารจังหวัดและกลุ่มจังหวัด</p> <p>ผลผลิต :</p> <p>โครงการ : คนยโสธร อยู่ในสังคมดี มีงานทำ ห่างไกลยาเสพติด</p> <p>กิจกรรมหลัก : กิจกรรมส่งเสริมการมีส่วนร่วมทางสังคม และการส่งเสริมอาชีพอย่างรายได้ที่ยั่งยืน</p> <p>กิจกรรมที่ ๑ ประชุมเชิงปฏิบัติการ “ปั้นเด็ก ให้เป็น อพม.น้อย” เพื่อปฏิบัติงานในศูนย์จิตวิทยาโรงเรียน รุ่นที่ ๑ นักเรียนมัธยมศึกษาตอนต้น (ม.๑ - ๓)</p> <p>๑.งบดำเนินงาน</p> <p>๑.๑ ค่าตอบแทน ใช้สอยและวัสดุ</p> <p>๑.๑.๑ ค่าตอบแทน</p> <p> ค่าตอบแทนวิทยากร</p>		<p>๗๑๔,๗๙๐</p> <p>๓๑๐,๘๘๐</p> <p>๒๙,๔๐๐</p> <p>๑๑,๔๐๐</p> <p>๑๒,๐๐๐</p>	<p>- ค่าตอบแทนวิทยากร (ภาครัฐ) จำนวน ๙ คน ๆ ละ ๑ ชม. ๆ ละ ๖๐๐ บาท เป็นเงิน ๕,๔๐๐ บาท (บรรยาย)</p> <p>- ค่าตอบแทนวิทยากร (ภาครัฐ) จำนวน ๒ คน ๆ ละ ๓ ชม. ๆ ละ ๖๐๐ บาท เป็นเงิน ๓,๖๐๐ บาท (บรรยาย)</p> <p>- ค่าตอบแทนวิทยากร (ภาคเอกชน) จำนวน ๒ คน ๆ ละ ๑ ชม. ๆ ละ ๑,๒๐๐ บาท เป็นเงิน ๒,๔๐๐ บาท (บรรยาย)</p> <p>- ค่าตอบแทนวิทยากร (ภาครัฐ) จำนวน ๑๐ คน ๆ ละ ๒ ชม. ๆ ละ ๖๐๐ บาท เป็นเงิน ๑๒,๐๐๐ บาท (กลุ่ม)</p>

งบรายจ่าย-รายการ (ทะเบียนรายการ ประเภทรายการของสำนักงบประมาณ)	งบประมาณ		คำชี้แจง
	ปี ๒๕๖๘ (ถ้ามี)	ปี ๒๕๖๙	
๑.๑.๒ ค่าใช้สอย (๑) ค่าใช้จ่ายในการสัมมนาและฝึกอบรม (๒) ค่าเบี้ยเลี้ยง ค่าเช่าที่พักและค่าพาหนะ - ค่าพาหนะ - ค่าที่พัก (๑) ค่าจ้างเหมาบริการ ๑.๑.๒ ค่าวัสดุ (๑) ค่าวัสดุฝึกอบรม		๓,๐๐๐ ๒๗๓,๙๐๐ ๗๘,๐๐๐ ๔๔,๐๐๐ ๓๙,๐๐๐	- ค่าตอบแทนวิทยากร (ภาครัฐ) จำนวน ๕ คน ๆ ละ ๑ ชม. ๆ ละ ๖๐๐ บาท เป็นเงิน ๓,๐๐๐ บาท (กลุ่ม) - ค่าอาหารกลางวัน จำนวน ๑๓๐ คน ๆ ละ ๒๐๐ บาท จำนวน ๓ มื้อ เป็นเงิน ๗๘,๐๐๐.- บาท - ค่าอาหารเย็น จำนวน ๑๑๐ คน ๆ ละ ๒๐๐ บาท จำนวน ๒ มื้อ เป็นเงิน ๔๔,๐๐๐.- บาท - ค่าอาหารว่างและเครื่องดื่ม จำนวน ๑๓๐ คน ๆ ละ ๕๐ บาท จำนวน ๖ มื้อ เป็นเงิน ๓๙,๐๐๐.- บาท
		๑๙,๖๐๐	- ค่าพาหนะเหมาจ่าย จำนวน ๙๘ คน ๆ ละ ๒๐๐ บาท เป็นเงิน ๑๙,๖๐๐.- บาท
		๘๘,๔๐๐	- ค่าที่พัก (พัสดุ) จำนวน ๑๐๔ คน ห้องละ ๘๕๐ บาท เป็นเงิน ๘๘,๔๐๐.- บาท
		๔,๙๐๐	- ค่าเอกสารประกอบการอบรม จำนวน ๙๘ คน ๆ ละ ๕๐ บาท เป็นเงิน ๔,๙๐๐ บาท
		๑๐,๕๘๐	
		๑๐,๕๘๐	- ค่าวัสดุฝึกอบรม จำนวน ๑๐,๕๘๐.- บาท

งบรายจ่าย-รายการ (ทะเบียนรายการ ประเภทรายการของสำนักงบประมาณ)	งบประมาณ		คำชี้แจง
	ปี ๒๕๖๘ (ถ้ามี)	ปี ๒๕๖๙	
<p>กิจกรรมที่ ๒ ประชุมเชิงปฏิบัติการ “ปั้นเด็ก ให้เป็น อพม.น้อย” เพื่อปฏิบัติงานในศูนย์จิตวิทยาโรงเรียน รุ่นที่ ๒ นักเรียน มัธยมศึกษาตอนปลาย (ม.๑ - ๓) และ ปวช. ๑ - ๓</p> <p>๑.งบดำเนินงาน</p> <p>๑.๑ ค่าตอบแทน ใช้สอยและวัสดุ</p> <p>๑.๑.๑ ค่าตอบแทน</p> <p> ค่าตอบแทนวิทยากร</p> <p>๑.๑.๒ ค่าใช้สอย</p> <p> (๑) ค่าใช้จ่ายในการสัมมนาและฝึกอบรม</p>		<p>๒๓๑,๓๖๐</p> <p>๒๓๑,๓๖๐</p> <p>๒๖,๔๐๐</p> <p>๕,๔๐๐</p> <p>๓,๖๐๐</p> <p>๒,๔๐๐</p> <p>๑๒,๐๐๐</p> <p>๓,๐๐๐</p> <p>๒๐๔,๙๖๐.-</p> <p>๑๑๙,๔๐๐.-</p> <p>๕๘,๘๐๐</p>	<p>- ค่าตอบแทนวิทยากร (ภาครัฐ) จำนวน ๙ คน ๆ ละ ๑ ชม. ๆ ละ ๖๐๐ บาท เป็นเงิน ๕,๔๐๐ บาท (บรรยาย)</p> <p>- ค่าตอบแทนวิทยากร (ภาครัฐ) จำนวน ๒ คน ๆ ละ ๓ ชม. ๆ ละ ๖๐๐ บาท เป็นเงิน ๓,๖๐๐ บาท (บรรยาย)</p> <p>- ค่าตอบแทนวิทยากร (ภาคเอกชน) จำนวน ๒ คน ๆ ละ ๑ ชม. ๆ ละ ๑,๒๐๐ บาท เป็นเงิน ๒,๔๐๐ บาท (บรรยาย)</p> <p>- ค่าตอบแทนวิทยากร (ภาครัฐ) จำนวน ๑๐ คน ๆ ละ ๒ ชม. ๆ ละ ๖๐๐ บาท เป็นเงิน ๑๒,๐๐๐ บาท (กลุ่ม)</p> <p>- ค่าตอบแทนวิทยากร (ภาครัฐ) จำนวน ๕ คน ๆ ละ ๑ ชม. ๆ ละ ๖๐๐ บาท เป็นเงิน ๓,๐๐๐ บาท (กลุ่ม)</p> <p>- ค่าอาหารกลางวัน จำนวน ๙๘ คน ๆ ละ ๒๐๐ บาท จำนวน ๓ มื้อ เป็นเงิน ๕๘,๘๐๐.- บาท</p>

งบรายจ่าย-รายการ (ทะเบียนรายการ ประเภทรายการของสำนักงบประมาณ)	งบประมาณ		คำชี้แจง
	ปี ๒๕๖๘ (ถ้ามี)	ปี ๒๕๖๙	
(๒) ค่าเบี้ยเลี้ยง ค่าเช่าที่พักและค่าพาหนะ - ค่าพาหนะ - ค่าที่พัก		๓๑,๒๐๐	- ค่าอาหารเย็น จำนวน ๗๘ คน ๆ ละ ๒๐๐ บาท จำนวน ๒ มื้อ เป็นเงิน ๓๑,๒๐๐.- บาท
		๒๙,๔๐๐	- ค่าอาหารว่างและเครื่องดื่ม จำนวน ๙๘ คน ๆ ละ ๕๐ บาท จำนวน ๖ มื้อ เป็นเงิน ๒๙,๔๐๐.- บาท
(๓) ค่าจ้างเหมาบริการ		๗๔,๔๐๐.-	
		๑๓,๒๐๐.-	- ค่าพาหนะเหมาจ่าย จำนวน ๖๖ คน ๆ ละ ๒๐๐ บาท เป็นเงิน ๑๓,๒๐๐.- บาท
		๖๑,๒๐๐.-	- ค่าที่พัก (พัสดุ) จำนวน ๗๒ คน ห้องละ ๘๕๐ บาท เป็นเงิน ๖๑,๒๐๐.- บาท
๑.๑.๒ ค่าวัสดุ (๑) ค่าวัสดุฝึกอบรม		๓,๓๐๐	
		๓,๓๐๐	- ค่าเอกสารประกอบการอบรม จำนวน ๖๖ คน ๆ ละ ๕๐ บาท เป็นเงิน ๓,๓๐๐.- บาท
		๗,๘๖๐	
		๗,๘๖๐	- ค่าวัสดุฝึกอบรม จำนวน ๗,๘๖๐.- บาท

งบรายจ่าย-รายการ (ทะเบียนรายการ ประเภทรายการของสำนักงบประมาณ)	งบประมาณ		คำชี้แจง
	ปี ๒๕๖๘ (ถ้ามี)	ปี ๒๕๖๙	
<p>กิจกรรมที่ ๓ ประชุมเชิงปฏิบัติการ “ค่ายล้อมรัก ล้อมใจ คืบสู้ สักคมอย่างยั่งยืน”</p> <p>๑.งบดำเนินงาน</p> <p>๑.๑ ค่าตอบแทน ใช้สอยและวัสดุ</p> <p>๑.๑.๑ ค่าตอบแทน</p> <p> ค่าตอบแทนวิทยากร</p>		<p>๑๗๒,๕๕๐.-</p> <p>๑๗๒,๕๕๐.-</p> <p>๒๑,๐๐๐.-</p> <p> ๓,๐๐๐</p> <p> ๒,๔๐๐</p> <p> ๒,๔๐๐</p> <p> ๖,๐๐๐</p> <p> ๗,๒๐๐</p>	<p>- ค่าตอบแทนวิทยากร (ภาครัฐ) จำนวน ๕ คน ๆ ละ ๑ ชม. ๆ ละ ๖๐๐ บาท เป็นเงิน ๓,๐๐๐ บาท (บรรยาย)</p> <p>- ค่าตอบแทนวิทยากร (ภาครัฐ) จำนวน ๒ คน ๆ ละ ๒ ชม. ๆ ละ ๖๐๐ บาท เป็นเงิน ๒,๔๐๐ บาท (บรรยาย)</p> <p>- ค่าตอบแทนวิทยากร (ภาคเอกชน) จำนวน ๒ คน ๆ ละ ๑ ชม. ๆ ละ ๑,๒๐๐ บาท เป็นเงิน ๒,๔๐๐ บาท (บรรยาย)</p> <p>- ค่าตอบแทนวิทยากร (ภาครัฐ) จำนวน ๕ คน ๆ ละ ๒ ชม. ๆ ละ ๖๐๐ บาท เป็นเงิน ๖,๐๐๐ บาท (กลุ่ม)</p> <p>- ค่าตอบแทนวิทยากร (เอกชน) จำนวน ๓ คน ๆ ละ ๒ ชม. ๆ ละ ๑,๒๐๐ บาท เป็นเงิน ๗,๒๐๐ บาท (กลุ่ม)</p>

งบรายจ่าย-รายการ (ทะเบียนรายการ ประเภทรายการของสำนักงบประมาณ)	งบประมาณ		คำชี้แจง
	ปี ๒๕๖๘ (ถ้ามี)	ปี ๒๕๖๙	
๑.๑.๒ ค่าใช้สอย		๑๕๑,๖๕๐	
(๑) ค่าใช้จ่ายในการสัมมนาและฝึกอบรม		๓๙,๒๐๐	- ค่าอาหารกลางวัน จำนวน ๑๒๒ คน ๆ ละ ๒๐๐ บาท จำนวน ๒ มื้อ เป็นเงิน ๓๙,๒๐๐.- บาท
		๑๕,๖๐๐	- ค่าอาหารเย็น จำนวน ๗๘ คน ๆ ละ ๒๐๐ บาท จำนวน ๑ มื้อ เป็นเงิน ๑๕,๖๐๐.- บาท
		๒๔,๔๐๐	- ค่าอาหารว่างและเครื่องดื่ม จำนวน ๑๒๒ คน ๆ ละ ๕๐ บาท จำนวน ๔ มื้อ เป็นเงิน ๒๔,๔๐๐.- บาท
(๒) ค่าเบี้ยเลี้ยง ค่าเช่าที่พักและค่าพาหนะ		๕๗,๙๕๐	
- ค่าพาหนะ		๑๘,๐๐๐	- ค่าพาหนะเหมาจ่าย จำนวน ๙๐ คน ๆ ละ ๒๐๐ บาท เป็นเงิน ๑๘,๐๐๐.- บาท
- ค่าที่พัก		๓๙,๙๕๐	- ค่าที่พัก (พัสดุ) จำนวน ๙๔ คน ห้องละ ๘๕๐ บาท จำนวน ๑ คืน เป็นเงิน ๓๙,๙๕๐.- บาท
(๓) ค่าจ้างเหมาบริการ		๔,๕๐๐	
		๔,๕๐๐	- ค่าเอกสารประกอบการอบรม จำนวน ๙๐ คน ๆ ละ ๕๐ บาท เป็นเงิน ๔,๕๐๐.- บาท
๑.๑.๒ ค่าวัสดุ		๙,๙๐๐	
(๑) ค่าวัสดุฝึกอบรม		๙,๙๐๐	- ค่าวัสดุฝึกอบรม จำนวน ๙,๙๐๐.- บาท

แบบฟอร์มข้อมูลพื้นฐานโครงการของจังหวัด (ระดับกิจกรรมย่อย)

(๑ ชุด : ๑ กิจกรรมหลัก)

ลำดับความสำคัญ.....

ชื่อโครงการ : การพัฒนาคุณภาพชีวิตผู้ผ่านศูนย์ฟื้นฟูสภาพผู้ติดยาเสพติด ภายใต้รูปแบบเฉพาะจังหวัดยโสธร

กิจกรรมหลัก : การพัฒนาคุณภาพชีวิตผู้ผ่านศูนย์ฟื้นฟูสภาพผู้ติดยาเสพติด ภายใต้รูปแบบเฉพาะจังหวัดยโสธร

วงเงิน ๑,๔๘๑,๐๔๐ บาท (หนึ่งล้านสี่แสนแปดหมื่นหนึ่งพันสี่สิบบาทถ้วน)

ยุทธศาสตร์ชาติ : ยุทธศาสตร์ชาติด้านความมั่นคง

ประเด็นการพัฒนาของจังหวัด/กลุ่มจังหวัด : ยกระดับคุณภาพชีวิต เสริมสร้างความเข้มแข็งและความมั่นคงของครอบครัวชุมชนและสังคม

แผนงาน : เพิ่มศักยภาพในการรักษาความมั่นคงภายในและความปลอดภัยในชีวิตและทรัพย์สิน

หน่วยดำเนินการ : ศูนย์อำนวยการป้องกันและปราบปรามยาเสพติดจังหวัดยโสธร (ศอ.ปส.ยส.)

และที่ทำการปกครองจังหวัดยโสธร

ผู้รับผิดชอบ : ๑. ปลัดจังหวัดยโสธร

๒. ป้องกันจังหวัดยโสธร

สถานที่ติดต่อ : ที่ทำการปกครองจังหวัดยโสธร (กลุ่มงานความมั่นคง) โทร. ๐ ๔๕๗๑ ๒๕๖๑

ศูนย์อำนวยการป้องกันและปราบปรามยาเสพติดจังหวัดยโสธร (ศอ.ปส.ยส.) โทร. ๐ ๔๕๗๑ ๔๐๓๑

๑. หลักการและเหตุผล

๑.๑ ที่มา :

๑.๑.๑ การประชุมสมัชชาสหประชาชาติสมัยพิเศษว่าด้วยปัญหาอาชญากรรมโลก หรือ UNGASS ๒๐๑๘ ระหว่างวันที่ ๑๙-๒๑ เมษายน ๒๕๕๙ ณ ศูนย์บริการประชุมสหประชาชาตินครนิวยอร์กสหรัฐอเมริกา โดยมีรัฐมนตรีว่าการกระทรวงยุติธรรมเป็นหัวหน้าคณะผู้แทนเข้าร่วมประชุม มีการพัฒนาทางเลือก โดยแนวโน้มการแก้ไข ปัญหาอาชญากรรมจะยึดมุมมองทางสาธารณสุขมากขึ้น ควบคู่ไปกับการป้องกันและปราบปราม สอดคล้องกับทิศทางการแก้ไขกฎหมายในปัจจุบัน โดยคำนึงถึงสิทธิมนุษยชน อย่างครอบคลุมทั้งสตรี เด็กและเยาวชน

๑.๑.๒ ประเทศไทย ได้ประกาศใช้ประมวลกฎหมายยาเสพติด พ.ศ. ๒๕๖๔ มีผลบังคับใช้เมื่อวันที่ ๙ ธันวาคม ๒๕๖๔ กำหนดให้กระทรวงมหาดไทยจัดตั้งศูนย์ฟื้นฟูสภาพทางสังคมและให้หน่วยงานต่างๆ มีบทบาทหน้าที่สนับสนุน และช่วยเหลือการดำเนินงานด้านการฟื้นฟูสภาพทางสังคมแก่ผู้ติดยาเสพติด หรือผู้ผ่านการบำบัดรักษาเกี่ยวกับการประกอบอาชีพ การศึกษาการติดตามดูแลปัญหาด้านสุขภาพ และการให้การสงเคราะห์อื่นๆ โดยหลักเกณฑ์ วิธีการและเงื่อนไขการฟื้นฟูคุณภาพทางสังคมอยู่ระหว่างการดำเนินการของกระทรวงสาธารณสุข ในการออกอนุบัญญัติการประมวลกฎหมายยาเสพติด พ.ศ. ๒๕๖๔

๑.๑.๓ กระทรวงมหาดไทยได้สั่งการให้ ศูนย์อำนวยการป้องกันและปราบปรามยาเสพติดจังหวัด ทุกจังหวัด แก้ไขคำสั่งจัดตั้งศูนย์อำนวยการป้องกันและปราบปรามยาเสพติดจังหวัด ให้สอดคล้องกับคำสั่งศูนย์อำนวยการป้องกันและปราบปรามยาเสพติดแห่งชาติ ที่ ๒/๒๕๖๕ ลงวันที่ ๑๗ มกราคม ๒๕๖๕ โดยมีอำนาจหน้าที่ที่ศูนย์จัดตั้งและขับเคลื่อนการดำเนินงานของศูนย์ฟื้นฟูสภาพทางสังคมและให้สำรวจสถานที่ที่สามารถดำเนินการเป็นศูนย์ฟื้นฟูสภาพทางสังคมเพื่อเตรียมความพร้อมขับเคลื่อนศูนย์ฟื้นฟูสภาพทางสังคมแก่ผู้ติดยาเสพติดหรือผู้ผ่านการรักษาก่อนส่งกลับสู่สังคม

๑.๑.๔ ในปี ๒๕๖๕ จังหวัดยโสธร ได้จัดทำแผนปฏิบัติการ ๕๐ ตำบลมั่นคง : พื้นที่ปลอดภัยยาเสพติดจังหวัดยโสธร ประจำปีงบประมาณ พ.ศ. ๒๕๖๕ เพื่อกำหนดพื้นที่เป้าหมาย ๕๐ ตำบล ในการควบคุมปัญหาการแพร่ระบาดของยาเสพติด เสริมสร้างการมีส่วนร่วมของหมู่บ้าน/ชุมชน ในการเฝ้าระวัง ค้นหา ช่วยเหลือ และติดตามผู้ที่เกี่ยวข้องกับปัญหาเสพติดในหมู่บ้าน/ชุมชน รวมทั้งการเสริมสร้างความเข้มแข็งและพัฒนาคุณภาพชีวิตให้ดีขึ้น

๑.๒ สรุปสาระสำคัญ :

ดังนั้น เพื่อให้การดำเนินการป้องกันและแก้ไขปัญหาเสพติดมีการดำเนินการอย่างต่อเนื่อง และสามารถนำภาคีเครือข่ายส่วนราชการระดับ จังหวัด อำเภอ ตำบล และระดับหมู่บ้าน ให้มีส่วนร่วมในการป้องกันและควบคุมปัญหาเสพติดให้อยู่ในระดับที่ไม่ส่งผลกระทบต่อความเป็นอยู่ของประชาชน ศูนย์อำนวยการป้องกันและปราบปรามยาเสพติดจังหวัดยโสธร (ศอ.ปส.จ.ยส.) โดยที่ทำการปกครองจังหวัดยโสธร จึงได้จัดทำโครงการพัฒนาศักยภาพศูนย์ฟื้นฟูสภาพทางสังคมของผู้เสพติดจังหวัดยโสธรขึ้น

๒. ข้อมูลทั่วไปของโครงการ

๒.๑ วัตถุประสงค์ของโครงการ :

๑. เพื่อให้ผู้เสพติดที่ผ่านการบำบัดรักษา ที่ประสงค์เข้าความช่วยเหลือ ได้เข้าสู่กระบวนการฟื้นฟูสภาพทางสังคมก่อนออกไปประกอบอาชีพ

๒. เพื่อสร้างเครือข่ายในการติดตามผู้ผ่านการฟื้นฟูสภาพทางสังคม อย่างต่อเนื่องตามแนวที่กำหนดในรูปแบบเฉพาะของจังหวัดยโสธร เพื่อป้องกันการกลับมาเสพติดซ้ำอีก

๓. เพื่อให้ทุกภาคส่วนมีส่วนร่วมในการดำเนินการป้องกันและแก้ไขปัญหาเสพติด

๒.๒ สถานภาพของโครงการ

โครงการเดิม โครงการใหม่

๒.๓ ประเภทของโครงการ

พัฒนา ดำเนินการตามปกติ

๒.๔ ระยะเวลาดำเนินการ : ๑ ปี เริ่มต้น ๑ ตุลาคม ๒๕๖๘ สิ้นสุด ๓๐ กันยายน ๒๕๖๙

๒.๕ สถานที่ดำเนินการ :

๑. กิจกรรมด้านการป้องกัน ศอ.ปส.จ.ยส., ศป.ปส.อ. ทุกแห่ง, หมู่บ้าน/ชุมชน ,องค์กรปกครองส่วนท้องถิ่นทุกแห่ง ,สำนักงานสาธารณสุขจังหวัดยโสธร ,สวัสดิการและคุ้มครองแรงงานจังหวัดยโสธร ,แรงงานจังหวัดยโสธร ,สำนักงานสาธารณสุขจังหวัดยโสธร, สำนักงานคุมประพฤติจังหวัดยโสธร, และสำนักงานศึกษาธิการจังหวัดยโสธร

๓. กิจกรรมด้านการบำบัดรักษา สำนักงานสาธารณสุขจังหวัดยโสธร

๔. กิจกรรมด้านการบริหารจัดการ ศอ.ปส.จ.ยส., ศป.ปส.อ. ทุกแห่ง และหมู่บ้าน/ชุมชน ตามเป้าหมายในการสำรวจความพึงพอใจ

(๓) กลุ่มเป้าหมาย และผู้มีส่วนได้ส่วนเสีย

(๓.๑) กลุ่มเป้าหมาย

๓.๑.๑ เจ้าหน้าที่ภาครัฐ องค์กรปกครองส่วนท้องถิ่น กำนัน ผู้ใหญ่บ้าน ในพื้นที่จังหวัดยโสธรมีความเข้าใจบทบาทหน้าที่ และเข้ามามีส่วนร่วมในการดำเนินงานศูนย์ฟื้นฟูสภาพทางสังคมจังหวัดยโสธร

๓.๑.๒ ชุดปฏิบัติการประจำตำบล (ขปต.) และคณะกรรมการหมู่บ้าน (กม.) มีความรู้และทักษะในการติดตามผู้ผ่านการฟื้นฟูสภาพทางสังคม สามารถปฏิบัติงานในหมู่บ้านได้อย่างมีประสิทธิภาพ

(๓.๒) ผู้มีส่วนได้ส่วนเสีย ประชาชนในจังหวัดยโสธร จำนวน ๗๙ ตำบล หมู่บ้าน/ชุมชน จำนวน ๙๐ หมู่บ้าน/ชุมชน

(๔) เป้าหมาย ผลลัพธ์ และผลกระทบโครงการ

(๔.๑) เป้าหมายโครงการ ตัวชี้วัด

(๔.๑.๑) อบรมเสริมสร้างทักษะความรู้คณะทำงานศูนย์ฟื้นฟูสภาพทางสังคมอำเภอ และศูนย์ฟื้นฟูสภาพทางสังคมประจำตำบล รวม ๑,๘๑๖ คน

(๔.๑.๒) ชุดปฏิบัติการตำบล (ขปต.) ลงพื้นที่สร้างการรับรู้พื้นที่ปลอดภัยยาเสพติดให้แก่คณะกรรมการหมู่บ้าน (กม.) จำนวน ๙๐๘ หมู่บ้าน ให้การติดตามผู้ผ่านการฟื้นฟูสภาพทางสังคม ได้อย่างเป็นระบบและมีประสิทธิภาพ

(๔.๑.๓) การแก้ไขปัญหายาเสพติดและการเสริมสร้างความเข้มแข็งให้กับ หมู่บ้าน/ชุมชน จำนวน ๙๐๘ หมู่บ้าน/ชุมชน

(๔.๒) ผลผลิต :

(๔.๒.๑) อบรมเสริมสร้างทักษะความรู้คณะทำงานศูนย์ฟื้นฟูสภาพทางสังคมอำเภอ และศูนย์ฟื้นฟูสภาพทางสังคมประจำตำบล ในการให้ความช่วยเหลือผู้ผ่านการฟื้นฟูสภาพทางสังคม รวม ๑,๘๑๖ คน

(๔.๒.๒) ชุดปฏิบัติการตำบล (ขปต.) ลงพื้นที่สร้างการรับรู้พื้นที่ปลอดภัยยาเสพติดให้แก่คณะกรรมการหมู่บ้าน (กม.) จำนวน ๙๐๘ หมู่บ้าน ให้การติดตามผู้ผ่านการฟื้นฟูสภาพทางสังคม ได้อย่างเป็นระบบและมีประสิทธิภาพ

(๔.๒.๓) หมู่บ้าน/ชุมชน จำนวน ๙๐๘ หมู่บ้าน/ชุมชน ปลอดจากยาเสพติด

(๔.๓) ผลลัพธ์ :

(๔.๓.๑) อบรมเสริมสร้างทักษะความรู้คณะทำงานศูนย์ฟื้นฟูสภาพทางสังคมอำเภอ และศูนย์ฟื้นฟูสภาพทางสังคมประจำตำบล ในการให้ความช่วยเหลือผู้ผ่านการฟื้นฟูสภาพทางสังคม รวม ๑,๘๑๖ คน

(๔.๓.๒) ชุดปฏิบัติการตำบล (ขปต.) ลงพื้นที่สร้างการรับรู้พื้นที่ปลอดภัยยาเสพติดให้แก่คณะกรรมการหมู่บ้าน (กม.) จำนวน ๙๐๘ หมู่บ้าน ให้การติดตามผู้ผ่านการฟื้นฟูสภาพทางสังคม ได้อย่างเป็นระบบและมีประสิทธิภาพ

(๔.๓.๓) การแก้ไขปัญหายาเสพติดและการเสริมสร้างความเข้มแข็งให้กับ หมู่บ้าน/ชุมชน จำนวน ๙๐๘ หมู่บ้าน/ชุมชน ปลอดจากยาเสพติด

(๔.๔) ผลกระทบ :

เชิงบวก : ประชาชนและผู้เข้าร่วมกิจกรรมเกิดจิตสำนึกที่ดีเป็นคนมีวินัยในตัวเองมากขึ้น ผู้เข้าร่วมกิจกรรมปฏิบัติตามเงื่อนไขศูนย์ฟื้นฟูสภาพทางสังคมได้ครบถ้วน และไม่หวนกลับไปกระทำผิดซ้ำอีก

เชิงลบ : -

(๕) แผนการดำเนินงาน

กิจกรรมย่อย	ระยะเวลาที่จะเริ่มดำเนินการ			
	ต.ค. - ธ.ค. ๖๘	ม.ค. - มี.ค. ๖๙	เม.ย. - มิ.ย. ๖๙	ก.ค. - ก.ย. ๖๙
๑. โครงการเสริมสร้างความรู้ สร้างกรอบแนวคิด แนวทางปฏิบัติงานของคณะทำงาน งานศูนย์ฟื้นฟูสภาพทางสังคม	✓			
๒. แต่งตั้งคณะทำงานระดับจังหวัด ระดับอำเภอ ระดับตำบล	✓			
๓. รณรงค์ประชาสัมพันธ์สร้างการรับรู้ให้กับ ประชาชนในพื้นที่	✓	✓	✓	✓
๔. ชุดปฏิบัติการประจำตำบล ลงพื้นที่ประชุม	✓	✓	✓	✓

กิจกรรมย่อย	ระยะเวลาที่จะเริ่มดำเนินการ			
	ต.ค. - ธ.ค. ๖๘	ม.ค. - มี.ค. ๖๙	เม.ย. - มิ.ย. ๖๙	ก.ค. - ก.ย. ๖๙
ซักซ้อมแนวทางการติดตามผู้ผ่านการฟื้นฟูสภาพทางสังคม ให้แก่คณะกรรมการหมู่บ้าน (กม.)				
๕. คณะกรรมการหมู่บ้าน (กม.) ติดตามผู้ผ่านการฟื้นฟูสภาพทางสังคมอย่างต่อเนื่อง		✓	✓	✓
๖. คณะทำงานระดับจังหวัดติดตามประเมินผลการดำเนินงานของคณะทำงานระดับอำเภอ และระดับตำบล				✓

(๖) วิธีการดำเนินงาน

ดำเนินการเอง จ้างเหมา

(๗) วงเงินของโครงการ

จำนวน ๑,๔๘๑,๐๔๐ บาท (หนึ่งล้านสี่แสนแปดหมื่นหนึ่งพันสี่สิบบาทถ้วน)

(๘) รายงานความสำเร็จของการดำเนินงานที่ผ่านมา

ในปีงบประมาณ พ.ศ.๒๕๖๔ เรือนจำจังหวัดยโสธรได้ดำเนินการโครงการฝึกอบรมวิชาชีพพระยะสั้นสำหรับผู้ต้องขัง ๑๒ สาขา ให้แก่ผู้ต้องขังเรือนจำจังหวัดยโสธรจำนวน ๒๔๐ คน ผู้ต้องขังมีความรู้ ความสามารถในสาขาวิชาชีพที่ได้รับการฝึกอบรมไป สามารถนำความรู้ที่ได้จากการฝึกอบรมวิชาชีพพระยะสั้น ๑๒ สาขา ไปประกอบอาชีพหลังพ้นโทษ มีรายได้เลี้ยงครอบครัวได้ และสามารถปรับตัวให้อยู่ในสังคมได้อย่างปกติสุข ไม่กลับมามีกระทำความผิดซ้ำอีก

(๙) การกิจขององค์การปกครองส่วนท้องถิ่น

- โครงการไม่ใช่ภารกิจขององค์การปกครองส่วนท้องถิ่น
 โครงการเป็นภารกิจขององค์การปกครองส่วนท้องถิ่น

(๑๐) ความพร้อมของโครงการ**(๑๐.๑) พื้นที่ดำเนินโครงการ**

ดำเนินการได้ทันที หมายถึง ได้ศึกษาความเหมาะสมและกำหนดพื้นที่ดำเนินการหรือได้รับอนุญาตตามกฎหมาย และสามารถดำเนินการได้ทันที
 อยู่ในระหว่างเตรียมการ หมายถึง ได้ศึกษาความเหมาะสมและกำหนดพื้นที่ดำเนินการแล้ว แต่อยู่ในระหว่างจัดเตรียมพื้นที่หรือกำลังแก้ไขปัญหา / ปัญหาอุปสรรคต่างๆ หรือเตรียมการขออนุญาตตามกฎหมาย

อยู่ในระหว่างศึกษาความเหมาะสม และคัดเลือกพื้นที่ดำเนินการ

(๑๐.๒) แบบรูปรายการ/แผนการปฏิบัติงาน

- มี และสมบูรณ์ (ให้ระบุชื่อหน่วยงานเจ้าของรูปแบบรายการที่ใช้)
- มีแต่ยังไม่สมบูรณ์ (ให้ระบุชื่อหน่วยงานเจ้าของรูปแบบรายการที่ใช้).....
- ไม่มี

(๑๐.๓) ความพร้อมของบุคลากร เครื่องมือ และเทคนิคการดำเนินการ

- ๑) บุคลากรมีประสบการณ์ ทั้งหมด บางส่วน ไม่มีประสบการณ์
- ๒) เครื่องมือดำเนินการ มี พร้อมดำเนินการได้ทันที
 มีบางส่วนและต้องจัดหาเพิ่มเติม
 ไม่มี ต้องจัดหาเพิ่มเติม
- ๓) เทคนิคในการบริหารจัดการ มีประสบการณ์สูง
 มีประสบการณ์ปานกลาง
 ไม่มีประสบการณ์

(๑๐.๔) ผลกระทบสิ่งแวดล้อม

- ผ่านคณะกรรมการสิ่งแวดล้อมแห่งชาติแล้ว
- อยู่ระหว่างการพิจารณาของคณะกรรมการสิ่งแวดล้อมแห่งชาติ
- คณะกรรมการสิ่งแวดล้อมแห่งชาติยังไม่พิจารณา

(๑๐.๕) รายงานการศึกษาความเหมาะสม (FS)

- ไม่ต้องทำรายงานการศึกษา
- ต้องทำรายงานการศึกษา

(๑๑) วิธีการบริหารจัดการหรือการดูแลบำรุงรักษา เมื่อโครงการแล้วเสร็จ เพื่อให้เกิดความยั่งยืนของโครงการ (ให้ระบุหน่วยงานให้ชัดเจน) :

- ส่งมอบพื้นที่ปลอดภัยให้กับชุมชน ให้ทุกคนมีส่วนร่วมรับผิดชอบในหมู่บ้านชุมชนของตนเอง
- นายอำเภอ มอบหมายให้ชุดปฏิบัติการประจำตำบล ลงพื้นที่ประชุมร่วมกับคณะกรรมการหมู่บ้าน (กม.) อย่างน้อยเดือนละ ๑ ครั้ง เพื่อให้คำแนะนำปรึกษาสอดส่องดูแลและติดตามพฤติกรรมผู้ผ่านการฟื้นฟูสภาพทางสังคมอย่างต่อเนื่อง

(๑๒) ปัญหา อุปสรรคและข้อจำกัด : -

งบรายจ่าย - รายการ (ทะเบียนรายการ ประเภทรายการของสำนักงานงบประมาณ)	งบประมาณ		คำชี้แจง
	ปี ๒๕๖๘	๒๕๖๙	
จังหวัดยโสธร			
๑.๑.๓ ค่าวัสดุ (๑) ค่าวัสดุสำนักงาน		๒๓๑,๖๔๐ ๓๕,๐๔๐ ๑๘๑,๖๐๐ ๑๕,๐๐๐	- ค่าวัสดุเครื่องเขียนแบบพิมพ์วัสดุสำนักงาน ในการอบรม ๓ รุ่นๆ ละ ๑๑,๖๘๐ บาท (๓ x ๑๑,๖๘๐) เป็นเงิน ๓๕๐๔๐ บาท - คู่มือผู้เข้ารับการอบรม ๑,๘๑๖ คนๆ ละ ๑ เล่มๆ ละ ๑๐๐ บาท เป็นเงิน ๑๘๑,๖๐๐ บาท - ค่าใช้จ่ายพิธีเปิด-ปิดโครงการ ๓ รุ่นๆละ ๕,๐๐๐ บาท เป็นเงิน ๑๕,๐๐๐ บาท
■ กิจกรรมจัดการกระบวนการสร้างการรับรู้พื้นที่ปลอดภัยยาเสพติดให้แก่ คณะกรรมการหมู่บ้าน (กม.) จำนวน โดยชุดปฏิบัติการตำบลในการติดตาม ผู้ผ่านการฟื้นฟูสภาพทางสังคมได้อย่างเป็นระบบและมีประสิทธิภาพ ๑. งบดำเนินงาน ๑.๑ ค่าตอบแทน ใช้สอยและวัสดุ ๑.๑.๑ ค่าใช้สอย (๑) ค่าเบี้ยเลี้ยง ค่าเช่าที่พักและค่าพาหนะ ๑.๑.๒ ค่าวัสดุ (๑) ค่าวัสดุเชื้อเพลิงและหล่อลื่น		๓๒๗,๐๐๐ ๓๒๗,๐๐๐ ๒๓๗,๐๐๐ ๒๓๗,๐๐๐ ๙๐,๐๐๐ ๙๐,๐๐๐	- ค่าเบี้ยเลี้ยงชุดปฏิบัติการตำบล จำนวน ๗๙ ตำบลๆ ละ ๓,๐๐๐ บาท รวมเป็นเงิน ๒๓๗,๐๐๐ บาท - ค่าน้ำมันเชื้อเพลิงสำหรับชุดปฏิบัติการประจำอำเภอ ๙ อำเภอๆ ละ ๑๐,๐๐๐ บาท (๙ x ๑๐,๐๐๐) รวมเป็นเงิน ๙๐,๐๐๐

แบบฟอร์มข้อมูลพื้นฐานโครงการของจังหวัด (ระดับกิจกรรมย่อย)

(๑ ชุด : ๑ กิจกรรมหลัก)

ลำดับความสำคัญ

ชื่อโครงการ : การพัฒนาคุณภาพชีวิตผู้ผ่านศูนย์ฟื้นฟูสภาพผู้ติดยาเสพติด ภายใต้รูปแบบเฉพาะจังหวัดยโสธร

กิจกรรมหลัก : ฝึกอบรมโครงการบำบัดฟื้นฟูสมรรถภาพผู้ต้องขังติดยาเสพติด

วงเงิน ๒๑๖,๐๐๐ บาท

ยุทธศาสตร์ชาติ : ด้านการสร้างโอกาสและความเสมอภาคทางสังคม

แผนแม่บท : ความมั่นคง

ประเด็นการพัฒนาของจังหวัด/กลุ่มจังหวัด : ประเด็นการพัฒนาที่ ๓ : ยกระดับคุณภาพชีวิต เสริมสร้างความเข้มแข็งและความมั่นคงของครอบครัว ชุมชน และสังคม

แผนงาน : แผนงานยกระดับคุณภาพชีวิตลดความเหลื่อมล้ำทางสังคมและเสริมสร้างชุมชนสู่ความเข้มแข็ง

หน่วยดำเนินการ : เรือนจำจังหวัดยโสธร

ผู้รับผิดชอบ : นายอรุณ กุบแก้ว ตำแหน่ง : นักจัดการงานทั่วไปชำนาญการ

สถานที่ติดต่อ : เรือนจำจังหวัดยโสธร ๕๘ ถนนมงคลบูรพา อ.เมือง จ.ยโสธร ๓๕๐๐๐

หมายเลขโทรศัพท์ : ๐ ๔๕๗๑ ๑๕๐๖

(๑) หลักการและเหตุผล

(๑.๑) ที่มา :

นโยบายและแผนระดับชาติว่าด้วยการป้องกัน ปราบปราม และแก้ไขปัญหายาเสพติด (พ.ศ. ๒๕๖๖ -๒๕๗๐) นโยบายและแผนด้านการป้องกันยาเสพติด เสริมสร้างทัศนคติและสภาพแวดล้อมที่ดี เพื่อป้องกันการเข้าไปยุ่งเกี่ยวกับยาเสพติดในทุกข วงวัยและทุกกลุ่มเป้าหมาย ทั้งในสถานศึกษา นอกสถานศึกษา และสื่อสังคมออนไลน์โดยสร้างความเข้มแข็งและการมีส่วนร่วมของภาครัฐ ภาคเอกชน หน่วยงานท้องถิ่น ครอบครัว และชุมชน ในการเฝ้าระวังและป้องกันยาเสพติด จัดระเบียบสังคมและปรับสภาพแวดล้อมเพื่อลดปัจจัยเสี่ยงในการเข้าสู่วงจรยาเสพติด ส่งเสริมให้ชุมชนเป็นฐาน ในการสร้างสุขภาวะที่ดีในทุกพื้นที่ ส่งเสริมคุณภาพชีวิตที่ดีของประชาชนในหมู่บ้าน/ชุมชน ส่งเสริมให้สถานประกอบการมีการดูแลลูกจ้าง/แรงงานที่ติดยาเสพติดได้เข้าสู่กระบวนการบำบัดรักษาที่เหมาะสม และให้โอกาสแรงงานที่ผ่านการบำบัดรักษา กลับเข้าทำงาน ส่งเสริมบทบาทของสถาบันครอบครัวให้เป็นกลไกสำคัญ ในการป้องกันสมาชิกให้ปลอดภัย จากปัญหายาเสพติด รมรณรงค์สร้างความเข้าใจถึงผลกระทบและโทษทางกฎหมาย สนับสนุนกิจกรรม องค์กร ความรู้สื่อที่ทันสมัย ตลอดจนปรับแนวคิด/ทัศนคติในการดำรงชีวิตด้วยการพัฒนา แบบองค์รวมที่ยั่งยืน เพื่อเสริมสร้างความปลอดภัยจากปัญหายาเสพติดตามหลักการ “เข้าใจ เข้าถึง และพัฒนา”

(๑.๒) สรุปสาระสำคัญ

สภาพปัญหา/ความต้องการ : ปัจจุบันสังคมไทยกำลังประสบปัญหาจากสถานการณ์ปัญหายาเสพติดที่ได้แพร่ระบาดและทวีความรุนแรงมากขึ้นอย่างน่าวิตก การแพร่ระบาดของยาเสพติดเป็นผลให้เยาวชน และประชาชนหลงผิดเข้าสู่วงจรของการซื้อขายและเสพยาเสพติดเพิ่มมากขึ้น ซึ่งเป็นอุปสรรคสำคัญในการพัฒนาประเทศ และเป็นการทำลายทรัพยากรบุคคลซึ่งเป็นอนาคตและเป็นพลังในการพัฒนาประเทศให้ด้อยคุณภาพ อันจะส่งผลกระทบต่อความมั่นคงของชาติ และเป็นภาระในการพัฒนาประเทศให้ด้อยคุณภาพ อันจะส่งผลกระทบต่อความมั่นคงของชาติและเป็นภาระงบประมาณของประเทศในการบำบัดรักษาผู้ป่วยที่เกิดจากการเสพยาเสพติด และปัญหายาเสพติดได้นำมาซึ่งความรุนแรงในครอบครัวและอาชญากรรมต่างๆ ในสังคม

ความเร่งด่วน : จากสภาพปัญหาสังคมที่พบในปัจจุบัน จึงควรมีการพัฒนาคุณภาพชีวิตทักษะทางความคิด สร้างภูมิคุ้มกันทางด้านร่างกายจิตใจให้กับประชาชนที่เป็นผู้ต้องขังที่อยู่ในเรือนจำ ไม่หวนกลับไปเสพ ค้ายาเสพติดอีก จึงเป็นเรื่องสำคัญและจำเป็นเร่งด่วนที่ต้องดำเนินการ

(๒) ข้อมูลทั่วไปของโครงการ

(๒.๑) วัตถุประสงค์ของโครงการ :

๑. เพื่อสนองนโยบายของรัฐบาลและร่วมแก้ปัญหายาเสพติดอย่างเป็นรูปธรรม
๒. เพื่อบำบัดและฟื้นฟูสมรรถภาพของผู้เสพและผู้ค้า
๓. เพื่อให้ผู้ต้องขังในเรือนจำได้รับรู้และรับทราบถึงปัญหาและพิษภัยของยาเสพติด
๔. เพื่อพัฒนาคุณภาพชีวิต ทักษะทางความคิด สร้างภูมิคุ้มกันทางด้านร่างกาย จิตใจให้กับผู้ต้องขัง

(๒.๒) สถานภาพของโครงการ

โครงการเดิม โครงการใหม่

(๒.๓) ประเภทของโครงการ

พัฒนา ดำเนินการปกติ

(๒.๔) ระยะเวลาดำเนินโครงการ ๑ ปี เริ่มต้นเดือนตุลาคม ๒๕๖๘ สิ้นสุดเดือนกันยายน ๒๕๖๙

(๒.๕) สถานที่ดำเนินโครงการ : เรือนจำจังหวัดยโสธร

(๓) กลุ่มเป้าหมาย และผู้มีส่วนได้ส่วนเสีย

(๓.๑) กลุ่มเป้าหมาย : ผู้ต้องขังเรือนจำจังหวัดยโสธร จำนวน ๓๐๐ คน

(๓.๒) ผู้มีส่วนได้ส่วนเสีย : เครือข่ายในชุมชน ผู้ปกครอง ประชาชนในชุมชน

(๔) เป้าหมาย ผลลัพธ์ และผลกระทบโครงการ

(๔.๑) เป้าหมายโครงการ

- ตัวชี้วัด :**
๑. ร้อยละ ๒๐ ของผู้ต้องขัง มีความรู้เรื่องพิษภัยของยาเสพติด
 ๒. ร้อยละ ๗๐ ของกลุ่มเป้าหมายได้รับการสร้างภูมิคุ้มกัน

(๔.๒) ผลผลิต : ผู้ต้องขังเรือนจำจังหวัดยโสธรได้รับการพัฒนาคุณภาพชีวิต

- (๔.๓) ผลลัพธ์ :**
๑. ผู้ต้องขังเรือนจำจังหวัดยโสธร ได้รับการพัฒนาคุณภาพชีวิตที่ดีขึ้น
 ๒. ผู้ต้องขังเรือนจำจังหวัดยโสธร ได้รับการสร้างภูมิคุ้มกันที่ดี

(๔.๔) ผลกระทบ :

เชิงบวก : -

เชิงลบ : -

(๕) แนวทางการดำเนินงาน

กิจกรรมย่อย	ระยะเวลาที่จะเริ่มดำเนินการ			
	ต.ค.-ธ.ค. ๖๘	ม.ค.-มี.ค. ๖๙	เม.ย.-มิ.ย. ๖๙	ก.ค.-ก.ย. ๖๙
๑. กิจกรรมที่ ๑ ฝึกอบรมโครงการ บำบัดฟื้นฟูสมรรถภาพผู้ต้องขังติดยา เสพติด	✓	✓	✓	✓

(๖) วิธีการดำเนินงาน ดำเนินการเอง จ้างเหมา

(๗) วงเงินของโครงการ จำนวน ๒๑๖,๐๐๐ บาท (สองแสนหนึ่งหมื่นหกพันบาทถ้วน)

(๘) รายงานความสำเร็จของการดำเนินงานที่ผ่านมา

-

(๙) ภารกิจขององค์การปกครองส่วนท้องถิ่น

 โครงการไม่ใช่ภารกิจขององค์การปกครองส่วนท้องถิ่น โครงการเป็นภารกิจขององค์การปกครองส่วนท้องถิ่น

(๑๐) ความพร้อมของโครงการ

(๑๐.๑) พื้นที่ดำเนินโครงการ

 ดำเนินการได้ทันที หมายถึง ได้ศึกษาความเหมาะสมและกำหนดพื้นที่ดำเนินการหรือได้รับอนุญาตตามกฎหมาย และสามารถดำเนินการได้ทันที อยู่ในระหว่างเตรียมการ หมายถึง ได้ศึกษาความเหมาะสมและกำหนดพื้นที่ดำเนินการแล้ว แต่อยู่ในระหว่างจัดเตรียมพื้นที่หรือกำลังแก้ไขปัญหา / ปัญหาอุปสรรคต่างๆ หรือเตรียมการขออนุญาตตามกฎหมาย อยู่ในระหว่างศึกษาความเหมาะสม และคัดเลือกพื้นที่ดำเนินการ

(๑๐.๒) แบบรูปรายการ/แผนการปฏิบัติงาน

 มี และสมบูรณ์ (ให้ระบุชื่อหน่วยงานเจ้าของรูปแบบรายการที่ใช้) มีแต่ยังไม่สมบูรณ์ (ให้ระบุชื่อหน่วยงานเจ้าของรูปแบบรายการที่ใช้)..... ไม่มี

(๑๐.๓) ความพร้อมของบุคลากร เครื่องมือ และเทคนิคการดำเนินการ

๑) บุคลากรมีประสบการณ์ ทั้งหมด บางส่วน ไม่มีประสบการณ์๒) เครื่องมือดำเนินการ มีพร้อมดำเนินการได้ทันที มีบางส่วนและต้องจัดหาเพิ่มเติม ไม่มี ต้องจัดหาเพิ่มเติม๓) เทคนิคในการบริหารจัดการ มีประสบการณ์ มีประสบการณ์ปานกลาง ไม่มีประสบการณ์

(๑๐.๔) ผลกระทบสิ่งแวดล้อม

- ผ่านคณะกรรมการสิ่งแวดล้อมแห่งชาติแล้ว
- อยู่ระหว่างการพิจารณาของคณะกรรมการสิ่งแวดล้อมแห่งชาติ
- คณะกรรมการสิ่งแวดล้อมแห่งชาติยังไม่พิจารณา

(๑๐.๕) รายงานการศึกษาความเหมาะสม (FS)

- ไม่ต้องทำรายงานการศึกษา
- ต้องทำรายงานการศึกษา

(๑๑) วิธีการบริหารจัดการหรือการดูแลบำรุงรักษา เมื่อโครงการแล้วเสร็จ เพื่อให้เกิดความยั่งยืนของโครงการ (ให้ระบุหน่วยงานให้ชัดเจน) :-

(๑๒) ปัญหา อุปสรรคและข้อจำกัด :-

-

แบบฟอร์มรายละเอียดจำแนกตามงบรายจ่าย (๑ ชุด : ๑ กิจกรรมหลัก)

หน่วย : บาท

งบรายจ่าย-รายการ (ทะเบียนรายการ ประเภทรายการของสำนักงบประมาณ)	งบประมาณ		คำชี้แจง
	ปี ๒๕๖๘ (ถ้ามี)	ปี ๒๕๖๙	
จังหวัดยโสธร			
แผนงาน : บริหารจังหวัด ผลผลิต : โครงการการพัฒนาด้านสังคม โครงการ : การพัฒนาคุณภาพชีวิตผู้ผ่านศูนย์ฟื้นฟูสภาพผู้ติดยาเสพติด ภายใต้รูปแบบเฉพาะของจังหวัดยโสธร กิจกรรมหลัก : บำบัดฟื้นฟูสมรรถภาพผู้ต้องขังยาเสพติด รูปแบบชุมชนบำบัด ๑. งบดำเนินงาน ๑.๑ ค่าตอบแทน ใช้สอยและวัสดุ		๒๑๖,๐๐๐ ๒๑๖,๐๐๐	
๑.๑.๑ ค่าตอบแทน		๙๐,๐๐๐	
(๑) เงินตอบแทนวิทยากรสัมมนาและฝึกอบรม		๙๐,๐๐๐	ค่าตอบแทนวิทยากรฝึกอบรมจำนวน ๕ รุ่น รุ่นละ ๕ วัน วันละ ๖ ชั่วโมง ชั่วโมงละ ๖๐๐ บาท รวมเป็นเงิน ๙๐,๐๐๐ บาท

งบรายจ่าย-รายการ (ทะเบียนรายการ ประเภทรายการของสำนักงบประมาณ)	งบประมาณ		คำชี้แจง
	ปี ๒๕๖๘ (ถ้ามี)	ปี ๒๕๖๙	
๑.๑.๒ ค่าใช้สอย		๙๐,๐๐๐	
(๑) ค่าใช้จ่ายในการสัมมนาและฝึกอบรม		๗๕,๐๐๐	- ค่าอาหารว่างและเครื่องดื่ม จำนวน ๕ รุ่น ๆ ละ ๕ วัน ๆ ละ ๖๐ บาท/คน รุ่นละ ๕๐ คน เป็นเงิน ๗๕,๐๐๐ บาท
(๒) ค่าจ้างเหมาบริการ		๑๕,๐๐๐	- ค่าใช้จ่ายในพิธีเปิด/ปิด เป็นเงิน ๑๕,๐๐๐ บาท
๑.๑.๓ ค่าวัสดุ		๓๖,๐๐๐	
(๑) วัสดุสนมและการฝึก		๓๖,๐๐๐	ค่าวัสดุสนมและการฝึกจำนวน ๕ วัน ๆ ละ ๗,๒๐๐ บาท

แบบฟอร์มข้อมูลพื้นฐานโครงการของจังหวัด (ระดับกิจกรรมย่อย)

(๑ ชุด : ๑ กิจกรรมหลัก)

ลำดับความสำคัญ.....

ชื่อโครงการ : โครงการป้องกันและแก้ไขปัญหายาเสพติด ทูป็นัมเบอร์วันจังหวัดยโสธร

กิจกรรมหลัก : ป้องกันและแก้ไขปัญหายาเสพติด ทูป็นัมเบอร์วันจังหวัดยโสธร วงเงิน ๔,๑๔๘,๔๐๐ บาท

ยุทธศาสตร์ชาติ : ยุทธศาสตร์ชาติด้านความมั่นคง

ประเด็นการพัฒนาของจังหวัด/กลุ่มจังหวัด : ยกระดับคุณภาพชีวิต เสริมสร้างความเข้มแข็งและความมั่นคงของครอบครัวชุมชนและสังคม

แผนงาน : เพิ่มศักยภาพในการรักษาความมั่นคงภายในและความปลอดภัยในชีวิตและทรัพย์สิน

หน่วยดำเนินการ : สำนักงานสาธารณสุขจังหวัดยโสธร

ผู้รับผิดชอบ : ๑. นางพิศมัย รัตนเดช ตำแหน่ง : นักวิชาการสาธารณสุขชำนาญการพิเศษ

๒. นางสาวศิรินทร์ทิพย์ สมบูรณ์ ตำแหน่ง : พยาบาลวิชาชีพปฏิบัติการ

๓. นาวสาวรจนา บุญทวี ตำแหน่ง : นักวิชาการสาธารณสุขชำนาญการ

สถานที่ติดต่อ : กลุ่มงานควบคุมโรคไม่ติดต่อและยาเสพติด สำนักงานสาธารณสุขจังหวัดยโสธร

หมายเลขโทรศัพท์ ๐๔๕ ๗๑๒๒๓๓-๔ ต่อ ๑๓๖

๑. หลักการและเหตุผล

๑.๑ ที่มา :

โครงการ "TO BE NUMBER ONE" เป็นโครงการรณรงค์และแก้ไขปัญหายาเสพติด ซึ่งเป็นปัญหาระดับชาติ ที่รัฐบาลถือเป็นนโยบายที่ต้องเร่งดำเนินการแก้ไขอย่างจริงจัง ทั้งนี้เพราะปัญหายาเสพติดมีการแพร่ระบาดในทุกพื้นที่ ทวีความรุนแรงมากขึ้น ส่งผลกระทบต่อการพัฒนาประเทศทั้งเศรษฐกิจ สังคม และความมั่นคงของประเทศ ทูลกระหม่อมหญิงอุบลรัตนราชกัญญา สิริวัฒนาพรรณวดี ทรงมีความห่วงใยต่อประชาชนชาวไทยเป็นอย่างยิ่ง โดยเฉพาะในกลุ่มเยาวชน ซึ่งมีความเสี่ยงสูงที่จะเข้าไปเกี่ยวข้องกับยาเสพติด หากเยาวชนเข้าไปเกี่ยวข้องกับปัญหายาเสพติดแล้ว ย่อมนำความเสียหายมายังตัวเยาวชน ครอบครัว ชุมชน และประเทศชาติอย่างมาก ทูลกระหม่อมหญิงอุบลรัตนราชกัญญา สิริวัฒนาพรรณวดี จึงทรงมีพระประสงค์ มุ่งเน้นการรณรงค์ในกลุ่มเยาวชนเป็นเป้าหมายหลัก โดยกลวิธีสร้างกระแสการไม่ข้องแวะกับยาเสพติด รวมทั้งแสดงพลังอย่างถูกต้องเป็นเสมือนการเติมสิ่งที่ดีให้กับชีวิตด้วยการจัดตั้งชมรม "TO BE NUMBER ONE" ในสถานศึกษา ในชุมชนและสถานประกอบการ ประกอบด้วยยุทธศาสตร์การดำเนินงาน ๓ ยุทธศาสตร์ ได้แก่ ยุทธศาสตร์ที่ ๑ การรณรงค์เพื่อปลูกจิตสำนึก และสร้างกระแสที่เอื้อต่อการป้องกัน และแก้ไขปัญหายาเสพติด ภายใต้แนวคิดการสร้างกระแส "เป็นหนึ่งในโดยไม่พึ่งยาเสพติด" โดยผ่านสื่อและการจัดกิจกรรมรณรงค์สร้างสรรค์ต่างๆ เพื่อให้วัยรุ่นและเยาวชนและประชาชนทั่วไปที่เข้าร่วมกิจกรรมเกิดความภาคภูมิใจและเห็นคุณค่าของตนเอง ยุทธศาสตร์ที่ ๒ การเสริมสร้างภูมิคุ้มกันทางจิตให้กับเยาวชนในชุมชน ประกอบด้วย ๒ กิจกรรม คือ กิจกรรมที่ ๑ การเสริมสร้างภูมิคุ้มกันทางจิตให้กับเยาวชนในชุมชน กิจกรรมที่ ๒ โครงการพัฒนาและจัดตั้งศูนย์เพื่อนใจวัยรุ่น (TO BE NUMBER ONE FRIEND CORNER) ยุทธศาสตร์ที่ ๓ การสร้างและพัฒนาเครือข่าย เน้นการสร้างและพัฒนาเครือข่ายสมาชิก เพื่อให้การร่วมมือร่วมใจป้องกันปัญหายาเสพติดมีความต่อเนื่องและยั่งยืน ในรูปแบบของการบูรณาการความร่วมมือระหว่างหน่วยงาน/องค์กรภาครัฐและเอกชนในระดับประเทศและระดับพื้นที่

ความเร่งด่วน : เพื่อให้การดำเนินงานโครงการ TO BE NUMBER ONE เป็นไปอย่างต่อเนื่อง และมีประสิทธิภาพ สำนักงานสาธารณสุขจังหวัดยโสธร จึงได้จัดทำโครงการป้องกันและแก้ไขปัญหายาเสพติด ทูปีนิมเบอร์วันจังหวัดยโสธร ขึ้น ตามยุทธศาสตร์ของโครงการ TO BE NUMBER ONE เพื่อจัดกิจกรรมรณรงค์ ระดับจังหวัดและสนับสนุนการพัฒนาชมรม TO BE NUMBER ONE ในจังหวัดยโสธร ต่อไป

๒. ข้อมูลทั่วไปของโครงการ

๒.๑ วัตถุประสงค์ของโครงการ :

๑) เพื่อส่งเสริม/สนับสนุนให้ ชมรม TO BE NUMBER ONE มีการจัดกิจกรรมพัฒนาพฤติกรรม ในการป้องกันและแก้ไขปัญหาเสพติดให้กับสมาชิกชมรม

๒) เพื่อจัดกิจกรรมประกวดของชมรม TO BE NUMBER ONE เป็นตัวแทนระดับอำเภอเข้าประกวด ระดับจังหวัด/ระดับภาค/ระดับประเทศ

๓) เพื่อส่งเสริม/สนับสนุนให้สมาชิกชมรม TO BE NUMBER ONE และผู้ประสานงาน ในสถานศึกษา ชุมชน สถานประกอบการ ร่วมกิจกรรมแลกเปลี่ยนเรียนรู้ พัฒนาเครือข่ายชมรม TO BE NUMBER ONE ในระดับอำเภอ

๔) เพื่อสนับสนุนรับสมัครสมาชิกและการจัดตั้งชมรม TO BE NUMBER ONE

๒.๒ สถานภาพของโครงการ

โครงการเดิม โครงการใหม่

๒.๓ ประเภทของโครงการ

พัฒนา ดำเนินการตามปกติ

๒.๔ ระยะเวลาดำเนินการ : ๑ ปี เริ่มต้น ๑ ตุลาคม ๒๕๖๘ สิ้นสุด ๓๐ กันยายน ๒๕๖๙

๒.๕ สถานที่ดำเนินการ : พื้นที่ในจังหวัดยโสธร

๓. กลุ่มเป้าหมาย และผู้มีส่วนได้ส่วนเสีย

๓.๑ กลุ่มเป้าหมาย : สมาชิกชมรมทูปีนิมเบอร์วันจังหวัดยโสธร

๓.๒ ผู้มีส่วนได้ส่วนเสีย : สมาชิกชมรมทูปีนิมเบอร์วันจังหวัดยโสธร

๔. เป้าหมาย ผลลัพธ์ และผลกระทบโครงการ :

๔.๑ เป้าหมายโครงการ

๑) มีชมรม TO BE NUMBER ONE ดำเนินกิจกรรมป้องกันและแก้ไขปัญหาเสพติด ในสถานศึกษา ชุมชน สถานประกอบการตามยุทธศาสตร์ ๓ ย ตามเกณฑ์ของชมรม TO BE NUMBER ONE อย่างน้อย ๗ ชมรม

๒) มีสมาชิกชมรม TO BE NUMBER ONE เพิ่มขึ้น และจัดตั้งชมรม TO BE NUMBER ONE ใน ชุมชน ๕ ในชุมชน ในสถานศึกษาและในสถานประกอบการอย่างน้อยตำบลละ ๑ ชมรม

๓) มีชมรม TO BE NUMBER ONE เข้าร่วมประกวดกิจกรรมในระดับอำเภอและระดับจังหวัดครบ ทุกกิจกรรม

๔.๒ ผลลัพธ์ :

- ๑) เยาวชนได้รับโอกาสการพัฒนาเพื่อเสริมสร้างทักษะเชิงบวกในการป้องกันสารเสพติด
- ๒) เยาวชนได้เพิ่มพูนทักษะ การฝึกทำงานเป็นทีม การแก้ไขปัญหาและพัฒนาภาวะความฉลาดทางอารมณ์ หรือ EQ
- ๓) เยาวชนและประชาชนจังหวัดยโสธร ตระหนักถึงโทษภัยของยาเสพติด
- ๔) ชุมชนมีความเข้มแข็งมีกระบวนการเอาชนะยาเสพติด

๔.๓ ผลกระทบ :

เชิงบวก : ทุกภาคส่วนเห็นความสำคัญของปัญหายาเสพติด มีโครงการ TO BE NUMBER ONE ดำเนินกิจกรรมป้องกันและแก้ไขปัญหายาเสพติด และเข้ามามีส่วนร่วมในการแก้ไขปัญหามากขึ้น

เชิงลบ : สมาชิกชมรม ไม่มีความพร้อมในการเข้าร่วมกิจกรรม

๕. แนวทางการดำเนินงาน

กิจกรรมที่สำคัญ	ระยะเวลาที่จะเริ่มดำเนินการ			
	ต.ค. - ธ.ค.๖๘	ม.ค. - มี.ค.๖๙	เม.ย. - มิ.ย.๖๙	ก.ค. - ก.ย.๖๙
๑. กิจกรรมเข้าร่วมการประกวดชมรมทูปีนัมเบอร์วัน ระดับภาค	✓	✓	✓	✓
๒. กิจกรรมเข้าร่วมการประกวดชมรมทูปีนัมเบอร์วัน ระดับประเทศ	✓	✓	✓	✓
๓. กิจกรรมมหกรรม TO BE NUMBER ONE จังหวัดยโสธร ปี ๒๕๖๙	✓	✓	✓	✓
๔. กิจกรรมมหกรรม TO BE NUMBER ONE อำเภอ ปี ๒๕๖๙	✓	✓	✓	✓
๕. กิจกรรมอบรมพัฒนาศักยภาพเยาวชน TO BE NUMBER ONE Teen Dancercise จังหวัดยโสธร ปี ๒๕๖๙	✓	✓	✓	✓
๖. กิจกรรมอบรมพัฒนาแกนนำเยาวชนเก่งและดี TO BE NUMBER ONE IDOL จังหวัดยโสธร ปี ๒๕๖๙	✓	✓	✓	✓
๗. จัดอบรมแกนนำ TO BE NUMBER ONE ในสถานประกอบการ	✓	✓	✓	✓
๘. จัดอบรมแกนนำ TO BE NUMBER ONE ในสำนักงานคุมประพฤติจังหวัดยโสธร	✓	✓	✓	✓
๙. จัดอบรมแกนนำ TO BE NUMBER ONE ในเรือนจำจังหวัดยโสธร	✓	✓	✓	✓
๑๐. จัดอบรมแกนนำ TO BE NUMBER ONE ในชุมชน	✓	✓	✓	✓
๑๑. จัดอบรมแกนนำ TO BE NUMBER ONE ในสถานศึกษา	✓	✓	✓	✓

๑๒. จัดอบรมแกนนำ TO BE NUMBER ONE ในอาชีวศึกษา	✓	✓	✓	✓
๑๓. ประชุมเชิงปฏิบัติการการสร้างและพัฒนา เครือข่ายชมรมทูป็นัมเบอร์วัน จังหวัดยโสธร	✓	✓	✓	✓

๕. วิธีการดำเนินงาน ดำเนินการเอง จ้างเหมา

๖. วงเงินโครงการ ๔,๑๔๘,๔๐๐ บาท (สี่ล้านหนึ่งแสนสี่หมื่นแปดพันสี่ร้อยบาทถ้วน)

๗. รายงานความสำเร็จของการดำเนินงานที่ผ่านมา

-

๘. ภารกิจขององค์กรปกครองส่วนท้องถิ่น

โครงการไม่ใช่ภารกิจขององค์กรปกครองส่วนท้องถิ่น

โครงการเป็นภารกิจขององค์กรปกครองส่วนท้องถิ่น

๑๐. ความพร้อมของโครงการ

๑๐.๑ พื้นที่ดำเนินการ

ดำเนินการได้ทันที หมายถึง ได้ศึกษาความเหมาะสมและกำหนดพื้นที่ดำเนินการ หรือได้รับอนุญาตตามกฎหมายแล้ว และสามารถดำเนินการได้ทันที

อยู่ในระหว่างเตรียมการ หมายถึง ได้ศึกษาความเหมาะสมและกำหนดพื้นที่ดำเนินการแล้ว อยู่ระหว่างจัดเตรียมพื้นที่ หรือกำลังแก้ไข / ปัญหาอุปสรรคต่างๆ หรือเตรียมการขออนุญาตตามกฎหมาย

อยู่ระหว่างศึกษาความเหมาะสม และคัดเลือกพื้นที่ดำเนินการ

๑๐.๒ แบบรูปรายการ / แผนการปฏิบัติงาน

มี และสมบูรณ์ (ระบุหน่วยงาน) ที่ทำการปกครองจังหวัดยโสธร

มี แต่ยังไม่สมบูรณ์ (ระบุหน่วยงาน)

ไม่มี

๑๐.๓ ความพร้อมของบุคลากร เครื่องมือ และเทคนิคการดำเนินการ

● บุคลากรมีประสบการณ์ ทั้งหมด บางส่วน ไม่มีประสบการณ์

● เครื่องมือดำเนินการ มีพร้อมดำเนินการทันที

มีบางส่วนและต้องจัดหาเพิ่มเติม

● เทคนิคในการบริหารจัดการ มีประสบการณ์สูง

มีประสบการณ์ปานกลาง

ไม่มีมีประสบการณ์

๑๐.๔ ผลกระทบสิ่งแวดล้อม (ไม่กระทบ)

ผ่านคณะกรรมการสิ่งแวดล้อมแห่งชาติแล้ว

อยู่ระหว่างการพิจารณาของคณะกรรมการสิ่งแวดล้อมแห่งชาติ

คณะกรรมการสิ่งแวดล้อมแห่งชาติยังไม่พิจารณา

๑๐.๕ รายงานการศึกษาความเหมาะสม (FS)

ไม่ต้องทำรายงานการศึกษา

ต้องทำรายงานการศึกษา

๑๑. วิธีการบริหารจัดการและการดูแลบำรุงรักษา เมื่อโครงการแล้วเสร็จ เพื่อให้เกิดความยั่งยืนของโครงการ
 - ๑๑.๑ ควบคุม นิเทศ ติดตามการดำเนินงาน TO BE NUMBER ONE จังหวัดยโสธร
 - ๑๑.๒ สนับสนุนเวทีแลกเปลี่ยนเรียนรู้ TO BE NUMBER ONE จังหวัดยโสธร อย่างต่อเนื่อง ทั้งในเครือข่ายในจังหวัด และเครือข่ายนอกจังหวัดยโสธร
 - ๑๑.๓ จัดทำแผนกำกับ ติดตาม ปฏิบัติงานเชิงรุก โดยให้ชุมชนมีส่วนร่วม
๑๒. ปัญหาอุปสรรคและข้อจำกัด :
 - ๑๒.๑ สมาชิกชมรม ไม่มีความพร้อมในการเข้าร่วมกิจกรรม
 - ๑๒.๒ การดำเนินงานไม่เป็นไปตามกำหนด

งบรายจ่าย - รายการ (ทะเบียนรายการ ประเภทรายการของสำนักงานงบประมาณ)	งบประมาณ		คำชี้แจง
	ปี ๒๕๖๘	๒๕๖๙	
๒. กิจกรรมเข้าร่วมการประกวดชมรมทูปี่นัมเบอร์วัน ระดับประเทศ			
๑. งบดำเนินงาน		๒,๔๐๐,๐๐๐	
๑.๑ ค่าตอบแทน ใช้สอยและวัสดุ			
๑.๑.๑ ค่าใช้สอย			
(๑) ค่าเบี้ยเลี้ยง ค่าเช่าที่พักและค่าพาหนะ		๖๐๐,๐๐๐	- ค่าเบี้ยเลี้ยง จำนวน ๒๐ ชมรม/หน่วยงาน ประเภทละ ๓๐,๐๐๐ บาท เป็นเงิน ๖๐๐,๐๐๐ บาท
(๒) ค่าจ้างเหมาบริการ		๑,๒๔๐,๐๐๐	- ค่าจ้างจัดบูธนิทรรศการ จำนวน ๒๐ ชมรม/หน่วยงาน ประเภทจังหวัด ๑๐๐,๐๐๐ บาท อีก ๑๙ ประเภทๆ ละ ๖๐,๐๐๐ บาท เป็นเงิน ๑,๒๔๐,๐๐๐ บาท
		๔๐๐,๐๐๐	- ค่าจ้างเหมารถยนต์ปรับอากาศ จำนวน ๒๐ ชมรม/หน่วยงาน ประเภท จังหวัด (รถตู้) ประเภทๆ ละ ๒๐,๐๐๐ บาท รวมเป็นเงิน ๔๐๐,๐๐๐ บาท
		๑๖๐,๐๐๐	- ค่าจ้างเหมาจัดทำเอกสาร จำนวน ๒๐ ชมรม/หน่วยงาน ๆ ละ ๘,๐๐๐ บาท รวมเป็นเงิน ๑๖๐,๐๐๐ บาท

งบรายจ่าย - รายการ (ทะเบียนรายการ ประเภทรายการของสำนักงานงบประมาณ)	งบประมาณ		ค่าใช้จ่าย
	ปี ๒๕๖๘	๒๕๖๙	
๓. กิจกรรมมหกรรม TO BE NUMBER ONE จังหวัดยโสธร ปี ๒๕๖๙			
๑. งบดำเนินงาน		๑๑๙,๕๐๐	
๑.๑ ค่าตอบแทน ใช้สอยและวัสดุ		๑๑๖,๕๐๐	
๑.๑.๑ ค่าตอบแทน			
(๑) ค่าตอบแทนวิทยากร		๑๒,๐๐๐	- ค่าวิทยากรกลุ่ม ๒ กลุ่ม ๆ ละ ๒ คน ๆ ละ ๕ ชั่วโมง ๆ ละ ๖๐๐ บาท เป็นเงิน ๑๒,๐๐๐ บาท
๑.๑.๒ ค่าใช้สอย			
(๑) ค่าใช้จ่ายในการสัมมนาและฝึกอบรม		๕๐,๐๐๐	- ค่าอาหารกลางวัน จำนวน ๑ มื้อ ๆ ละ ๒๐๐ บาท จำนวน ๒๕๐ คน เป็นเงิน ๕๐,๐๐๐ บาท
		๒๕,๐๐๐	- ค่าอาหารว่าง/เครื่องดื่ม จำนวน ๒ มื้อ ๆ ละ ๕๐ บาทจำนวน ๒๕๐ คน เป็นเงิน ๒๕,๐๐๐ บาท
(๒) ค่าเบี้ยเลี้ยง ค่าที่พัก และพาหนะ		๒๕,๐๐๐	- ค่าพาหนะเดินทาง จำนวน ๒๕๐ คน ๆ ละ ๑๐๐ บาท เป็นเงิน ๒๕,๐๐๐ บาท
(๓) ค่าจ้างเหมาบริการ		๔,๕๐๐	- ค่าป้ายไวนิล ๑ ป้าย ๆ ละ ๔,๕๐๐ บาท เป็นเงิน ๔,๕๐๐ บาท
๑.๑.๒ ค่าวัสดุ		๓,๐๐๐	
(๑) ค่าวัสดุสำนักงาน		๓,๐๐๐	- ค่าวัสดุสำนักงาน เป็นเงิน ๓,๐๐๐ บาท

งบรายจ่าย - รายการ (ทะเบียนรายการ ประเภทรายการของสำนักงานงบประมาณ)	งบประมาณ		คำชี้แจง
	ปี ๒๕๖๘	๒๕๖๙	
๔. กิจกรรมมหกรรม TO BE NUMBER ONE อำเภอ ปี ๒๕๖๙			
๑. งบดำเนินงาน			
๑.๑ ค่าตอบแทน ใช้สอยและวัสดุ		๕๒๖,๕๐๐	
๑.๑.๑ ค่าใช้สอย		๔๔๙,๕๐๐	
(๑) ค่าใช้จ่ายในการสัมมนาและฝึกอบรม		๑๘๐,๐๐๐	- ค่าอาหารกลางวัน จำนวน ๑ มื้อ ๆ ละ ๑๐๐ บาท จำนวน ๒๐๐ คน ต่ออำเภอ รวม ๒๐,๐๐๐ บาท ต่ออำเภอ จำนวน ๙ อำเภอ เป็นเงิน ๑๘๐,๐๐๐ บาท
		๑๐๘,๐๐๐	- ค่าอาหารว่าง/เครื่องดื่ม จำนวน ๒ มื้อ ๆ ละ ๓๐ บาท จำนวน ๒๐๐ คน ต่ออำเภอ รวม ๑๒,๐๐๐ บาท ต่ออำเภอ จำนวน ๙ อำเภอ เป็นเงิน ๑๐๘,๐๐๐ บาท
(๒) ค่าเบี้ยเลี้ยง ค่าที่พัก และพาหนะ		๑๘๐,๐๐๐	- ค่าพาหนะเดินทาง คนละ ๑๐๐ บาท จำนวน ๒๐๐ คน ต่ออำเภอ รวม ๒๐,๐๐๐ บาท ต่ออำเภอ จำนวน ๙ อำเภอ เป็นเงิน ๑๘๐,๐๐๐ บาท
(๓) ค่าจ้างเหมาบริการ		๓๑,๕๐๐	- ค่าป้ายไวนิลจำนวน ๙ อำเภอ ๆ ละ ๑ ป้าย ๆ ละ ๓,๕๐๐ บาท เป็นเงิน ๓๑,๕๐๐ บาท
๑.๑.๒ ค่าวัสดุ		๒๗,๐๐๐	
(๑) ค่าวัสดุสำนักงาน		๒๗,๐๐๐	- ค่าวัสดุสำนักงานจำนวน ๙ อำเภอ ๆ ละ ๓,๐๐๐ บาท เป็นเงิน ๒๗,๐๐๐ บาท

งบรายจ่าย - รายการ (ทะเบียนรายการ ประเภทรายการของสำนักงานงบประมาณ)	งบประมาณ		คำชี้แจง
	ปี ๒๕๖๘	๒๕๖๙	
๕. กิจกรรมอบรมพัฒนาศักยภาพเยาวชน TO BE NUMBER ONE Teen Dancercise จังหวัดยโสธร ปี ๒๕๖๙			
๑. งบดำเนินงาน		๘๔,๐๐๐	
๑.๑ ค่าตอบแทน ใช้สอยและวัสดุ			
๑.๑.๑ ค่าตอบแทน		๓๖,๐๐๐	
(๑) ค่าตอบแทนวิทยากรสัมมนาและฝึกอบรม		๓๖,๐๐๐	- ค่าวิทยากรกลุ่ม(ภาคเอกชน) จำนวน ๕ คนๆ ละ ๖ ชั่วโมง ๆ ละ ๑,๒๐๐ บาท เป็นเงิน ๓๖,๐๐๐ บาท
๑.๑.๒ ค่าใช้สอย		๔๕,๐๐๐	
(๑) ค่าใช้จ่ายในการสัมมนาและฝึกอบรม		๓๐,๐๐๐	- ค่าอาหารกลางวัน จำนวน ๑ มื้อ ๆ ละ ๒๐๐ บาท จำนวน ๑๕๐ คน เป็นเงิน ๓๐,๐๐๐ บาท
		๑๕,๐๐๐	- ค่าอาหารว่าง/เครื่องดื่ม จำนวน ๒ มื้อ ๆ ละ ๕๐ บาท จำนวน ๑๕๐ คน เป็นเงิน ๑๕,๐๐๐ บาท
(๒) ค่าจ้างเหมาบริการ		๓,๐๐๐	
		๓,๐๐๐	- ป้ายไวนิล เป็นเงิน ๓,๐๐๐ บาท

งบรายจ่าย – รายการ (ทะเบียนรายการ ประเภทรายการของสำนักงานงบประมาณ)	งบประมาณ		ค่าใช้จ่าย
	ปี ๒๕๖๘	๒๕๖๙	
๖. กิจกรรมอบรมพัฒนาแกนนำเยาวชนเก่งและดี TO BE NUMBER ONE IDOL จังหวัดยโสธร ปี ๒๕๖๙			
๑. งบดำเนินงาน		๗๕,๐๐๐	
๑.๑ ค่าตอบแทน ใช้สอยและวัสดุ			
๑.๑.๑ ค่าตอบแทน		๓๐,๐๐๐	
(๑) ค่าตอบแทนวิทยากรสัมมนาและฝึกอบรม		๓๐,๐๐๐	- ค่าวิทยากรกลุ่ม (เอกชน) จำนวน ๕ คนๆละ ๕ ชั่วโมง ๆ ละ ๑,๒๐๐ บาท เป็นเงิน ๓๐,๐๐๐ บาท
๑.๑.๒ ค่าใช้สอย		๔๕,๐๐๐	
(๑) ค่าใช้จ่ายในการสัมมนาและฝึกอบรม		๓๐,๐๐๐	- ค่าอาหารกลางวัน จำนวน ๑ มื้อ ๆ ละ ๒๐๐ บาท จำนวน ๑๕๐ คน เป็นเงิน ๓๐,๐๐๐ บาท
		๑๕,๐๐๐	- ค่าอาหารว่าง/เครื่องดื่ม จำนวน ๒ มื้อๆละ ๕๐ บาท จำนวน ๑๕๐ คน เป็นเงิน ๑๕,๐๐๐ บาท

งบรายจ่าย - รายการ (ทะเบียนรายการ ประเภทรายการของสำนักงานงบประมาณ)	งบประมาณ		ค่าใช้จ่าย
	ปี ๒๕๖๘	๒๕๖๙	
๗. จัดอบรมแกนนำ TO BE NUMBER ONE ในสถานประกอบการ			
๑. งบดำเนินงาน		๑๘,๑๐๐	
๑.๑ ค่าตอบแทน ใช้สอยและวัสดุ			
๑.๑.๑ ค่าตอบแทน		๓,๖๐๐	
(๑) ค่าตอบแทนวิทยากรสัมมนาและฝึกอบรม		๓,๖๐๐	- ค่าวิทยากร จำนวน ๒ คนๆละ ๓ ชั่วโมง ๆ ละ ๖๐๐ บาท จำนวน ๑ วัน เป็นเงิน ๓,๖๐๐ บาท
๑.๑.๒ ค่าใช้สอย			
(๑) ค่าใช้จ่ายในการสัมมนาและฝึกอบรม		๘,๐๐๐	- ค่าอาหารกลางวัน จำนวน ๑ มื้อ ๆ ละ ๑๐๐ บาท จำนวน ๕๐ คน เป็นเงิน ๕,๐๐๐ บาท
		๕,๐๐๐	
		๓,๐๐๐	- ค่าอาหารว่าง/เครื่องดื่ม จำนวน ๒ มื้อ ๆ ละ ๓๐ บาท จำนวน ๕๐ คน เป็นเงิน ๓,๐๐๐ บาท
(๒) ค่าจ้างเหมาบริการ		๓,๐๐๐	
		๓,๐๐๐	- ค่าป้ายไวนิลและพิธีการ เป็นเงิน ๓,๐๐๐ บาท
๑.๑.๓ ค่าวัสดุ			
(๑) ค่าวัสดุสำนักงาน		๓,๕๐๐	
		๓,๕๐๐	- ค่าวัสดุสำนักงาน เป็นเงิน ๓,๕๐๐ บาท

งบรายจ่าย - รายการ (ทะเบียนรายการ ประเภทรายการของสำนักงานงบประมาณ)	งบประมาณ		คำชี้แจง
	ปี ๒๕๖๘	๒๕๖๙	
๘ จัดอบรมแกนนำ TO BE NUMBER ONE ในสำนักงานคุมประพฤติ จังหวัดยโสธร		๒๑,๓๐๐	
๑. งบดำเนินงาน			
๑.๑ ค่าตอบแทน ใช้สอยและวัสดุ		๓,๖๐๐	
๑.๑.๑ ค่าตอบแทน		๓,๖๐๐	- ค่าวิทยากร จำนวน ๒ คนๆ ละ ๓ ชั่วโมง ๆ ละ ๖๐๐ บาท จำนวน ๑ วัน เป็นเงิน ๓,๖๐๐ บาท
(๑) ค่าตอบแทนวิทยากรสัมมนาและฝึกอบรม			
๑.๑.๒ ค่าใช้สอย		๑๔,๒๐๐	
(๑) ค่าใช้จ่ายในการสัมมนาและฝึกอบรม		๗,๐๐๐	- ค่าอาหารกลางวัน จำนวน ๑ มื้อ ๆ ละ ๑๐๐ บาท จำนวน ๗๐ คน เป็นเงิน ๗,๐๐๐ บาท
		๔,๒๐๐	- ค่าอาหารว่าง/เครื่องดื่ม จำนวน ๒ มื้อ ๆ ละ ๓๐ บาท จำนวน ๗๐ คน เป็นเงิน ๔,๒๐๐ บาท
(๒) ค่าจ้างเหมาบริการ			
๑.๑.๓ ค่าวัสดุ		๓,๐๐๐	- ค่าป้ายไวนิลและพิธีการ เป็นเงิน ๓,๐๐๐ บาท
(๑) ค่าวัสดุสำนักงาน		๓,๕๐๐	
		๓,๕๐๐	- ค่าวัสดุสำนักงาน เป็นเงิน ๓,๕๐๐ บาท

งบรายจ่าย – รายการ (ทะเบียนรายการ ประเภทรายการของสำนักงานงบประมาณ)	งบประมาณ		คำชี้แจง
	ปี ๒๕๖๘	๒๕๖๙	
๙ จัดอบรมแกนนำ TO BE NUMBER ONE ในเรือนจำจังหวัดยโสธร			
๑. งบดำเนินงาน		๒๑,๓๐๐	
๑.๑ ค่าตอบแทน ใช้สอยและวัสดุ			
๑.๑.๑ ค่าตอบแทน		๓,๖๐๐	
(๑) ค่าตอบแทนวิทยากรสัมมนาและฝึกอบรม		๓,๖๐๐	- ค่าวิทยากร จำนวน ๒ คนๆ ละ ๓ ชั่วโมง ๆ ละ ๖๐๐ บาท จำนวน ๑ วัน เป็นเงิน ๓,๖๐๐ บาท
๑.๑.๒ ค่าใช้สอย		๑๔,๒๐๐	
(๑) ค่าใช้จ่ายในการสัมมนาและฝึกอบรม		๑๔,๒๐๐	- ค่าอาหารกลางวัน จำนวน ๑ มื้อ ๆ ละ ๑๐๐ บาท จำนวน ๗๐ คน เป็นเงิน ๗,๐๐๐ บาท
		๔,๒๐๐	- ค่าอาหารว่าง/เครื่องดื่ม จำนวน ๒ มื้อ ๆ ละ ๓๐ บาท จำนวน ๗๐ คน เป็นเงิน ๔,๒๐๐ บาท
(๒) ค่าจ้างเหมาบริการ		๓,๐๐๐	- ค่าป้ายไวนิลและพิธีการ เป็นเงิน ๓,๐๐๐ บาท
๑.๑.๓ ค่าวัสดุ		๓,๕๐๐	
(๑) ค่าวัสดุสำนักงาน		๓,๕๐๐	- ค่าวัสดุสำนักงาน เป็นเงิน ๓,๕๐๐ บาท

งบรายจ่าย – รายการ (ทะเบียนรายการ ประเภทรายการของสำนักงานงบประมาณ)	งบประมาณ		คำชี้แจง
	ปี ๒๕๖๘	๒๕๖๙	
๑๐. จัดอบรมแกนนำ TO BE NUMBER ONE ในชุมชน			
๑. งบดำเนินงาน		๒๑,๓๐๐	
๑.๑ ค่าตอบแทน ใช้สอยและวัสดุ		๓,๖๐๐	
๑.๑.๑ ค่าตอบแทน		๓,๖๐๐	- ค่าวิทยากร จำนวน ๒ คนๆ ละ ๓ ชั่วโมง ๆ ละ ๖๐๐ บาท จำนวน ๑ วัน เป็นเงิน ๓,๖๐๐ บาท
(๑) ค่าตอบแทนวิทยากรสัมมนาและฝึกอบรม			
๑.๑.๒ ค่าใช้สอย		๑๔,๒๐๐	
(๑) ค่าใช้จ่ายในการสัมมนาและฝึกอบรม		๗,๐๐๐	- ค่าอาหารกลางวัน จำนวน ๑ มื้อ ๆ ละ ๑๐๐ บาท จำนวน ๗๐ คน เป็นเงิน ๗,๐๐๐ บาท
		๔,๒๐๐	- ค่าอาหารว่าง/เครื่องดื่ม จำนวน ๒ มื้อ ๆ ละ ๓๐ บาท จำนวน ๗๐ คน เป็นเงิน ๔,๒๐๐ บาท
(๒) ค่าจ้างเหมาบริการ		๓,๐๐๐	- ค่าป้ายไวนิลและพิธีการ เป็นเงิน ๓,๐๐๐ บาท
๑.๑.๓ ค่าวัสดุ		๓,๕๐๐	
(๑) ค่าวัสดุสำนักงาน		๓,๕๐๐	- ค่าวัสดุสำนักงาน เป็นเงิน ๓,๕๐๐ บาท

งบรายจ่าย - รายการ (ทะเบียนรายการ ประเภทรายการของสำนักงานงบประมาณ)	งบประมาณ		คำชี้แจง
	ปี ๒๕๖๘	๒๕๖๙	
๑๑. จัดอบรมแกนนำ TO BE NUMBER ONE ในสถานศึกษา			
๑. งบดำเนินงาน		๖๔,๖๐๐	
๑.๑ ค่าตอบแทน ใช้สอยและวัสดุ			
๑.๑.๑ ค่าตอบแทน		๓,๖๐๐	
(๑) ค่าตอบแทนวิทยากรสัมมนาและฝึกอบรม		๓,๖๐๐	- ค่าวิทยากร จำนวน ๒ คนๆละ ๓ ชั่วโมง ๆ ละ ๖๐๐ บาท จำนวน ๑ วัน เป็นเงิน ๓,๖๐๐ บาท
๑.๑.๒ ค่าใช้สอย		๔๘,๐๐๐	
(๑) ค่าใช้จ่ายในการสัมมนาและฝึกอบรม		๓๐,๐๐๐	- ค่าอาหารกลางวัน จำนวน ๑ มื้อ ๆ ละ ๑๐๐ บาท จำนวน ๓๐๐ คน เป็นเงิน ๓๐,๐๐๐ บาท
		๑๘,๐๐๐	- ค่าอาหารว่าง/เครื่องดื่ม จำนวน ๒ มื้อ ๆ ละ ๓๐ บาท จำนวน ๓๐๐ คน เป็นเงิน ๑๘,๐๐๐ บาท
(๒) ค่าจ้างเหมาบริการ		๓,๐๐๐	- ค่าป้ายไวนิลและพิธีการ เป็นเงิน ๓,๐๐๐ บาท
๑.๑.๓ ค่าวัสดุ		๑๐,๐๐๐	
(๑) ค่าวัสดุสำนักงาน		๑๐,๐๐๐	- ค่าวัสดุสำนักงาน เป็นเงิน ๑๐,๐๐๐ บาท

งบรายจ่าย – รายการ (ทะเบียนรายการ ประเภทรายการของสำนักงานงบประมาณ)	งบประมาณ		คำชี้แจง
	ปี ๒๕๖๘	๒๕๖๙	
๑๒. จัดอบรมแกนนำ TO BE NUMBER ONE ในอาชีวศึกษา			
๑. งบดำเนินงาน		๗๖๖,๐๐๐	
๑.๑ ค่าตอบแทน ใช้สอยและวัสดุ			
๑.๑.๑ ค่าตอบแทน		๓,๖๐๐	
(๑) ค่าตอบแทนวิทยากรสัมมนาและฝึกอบรม		๓,๖๐๐	- ค่าวิทยากร จำนวน ๒ คนๆละ ๓ ชั่วโมง ๆ ละ ๖๐๐ บาท จำนวน ๑ วัน เป็นเงิน ๓,๖๐๐ บาท
๑.๑.๒ ค่าใช้สอย		๖๓,๐๐๐	
(๑) ค่าใช้จ่ายในการสัมมนาและฝึกอบรม		๗,๐๐๐	- ค่าอาหารกลางวัน จำนวน ๑ มื้อ ๆ ละ ๑๐๐ บาท จำนวน ๗๐ คน เป็นเงิน ๗,๐๐๐ บาท
		๔,๒๐๐	- ค่าอาหารว่าง/เครื่องดื่ม จำนวน ๒ มื้อ ๆ ละ ๓๐ บาท จำนวน ๗๐ คน เป็นเงิน ๔,๒๐๐ บาท
(๒) ค่าจ้างเหมาบริการ		๓,๐๐๐	- ค่าป้ายไวนิลและพิธีการ เป็นเงิน ๓,๐๐๐ บาท
๑.๑.๓ ค่าวัสดุ		๓,๐๐๐	
(๑) ค่าวัสดุสำนักงาน		๓,๐๐๐	- ค่าวัสดุสำนักงาน เป็นเงิน ๓,๐๐๐ บาท

งบรายจ่าย – รายการ (ทะเบียนรายการ ประเภทรายการของสำนักงานงบประมาณ)	งบประมาณ		คำชี้แจง
	ปี ๒๕๖๘	๒๕๖๙	
๑๓. ประชุมเชิงปฏิบัติการการสร้างและพัฒนาเครือข่ายชมรมทูปีนัมเบอร์วัน จังหวัดยโสธร			
๑. งบดำเนินงาน		๗๖,๐๐๐	
๑.๑ ค่าตอบแทน ใช้สอยและวัสดุ			
๑.๑.๑ ค่าตอบแทน			
(๑) ค่าตอบแทนวิทยากรสัมมนาและฝึกอบรม		๓,๐๐๐	- ค่าวิทยากร ๕ ชั่วโมง ๆ ละ ๖๐๐ บาท เป็นเงิน ๓,๐๐๐ บาท
๑.๑.๒ ค่าใช้สอย		๖๓,๐๐๐	
(๑) ค่าใช้จ่ายในการสัมมนาและฝึกอบรม		๔๐,๐๐๐	- ค่าอาหารกลางวัน จำนวน ๑ มื้อ ๆ ละ ๒๐๐ บาท จำนวน ๒๐๐ คน เป็นเงิน ๔๐,๐๐๐ บาท
		๒๐,๐๐๐	- ค่าอาหารว่าง/เครื่องดื่ม จำนวน ๒ มื้อ ๆ ละ ๕๐ บาท จำนวน ๒๐๐ คน เป็นเงิน ๒๐,๐๐๐ บาท
(๒) ค่าจ้างเหมาบริการ		๓,๐๐๐	- ค่าป้ายไวนิลจำนวน ๑ ป้าย x ๓,๐๐๐ บาท เป็นเงิน ๓,๐๐๐ บาท
๑.๑.๓ ค่าวัสดุ		๑๐,๐๐๐	
(๑) ค่าวัสดุสำนักงาน		๑๐,๐๐๐	- ค่าวัสดุสำนักงาน ๒๐๐ คน x ๕๐ บาท เป็นเงิน ๑๐,๐๐๐ บาท

แบบฟอร์มข้อมูลพื้นฐานโครงการของจังหวัด (ระดับกิจกรรมย่อย)

(๑ ชุด : ๑ กิจกรรมหลัก)

ลำดับความสำคัญ.....

ชื่อโครงการ : เพิ่มศักยภาพในการรักษาความมั่นคงภายในและความปลอดภัยในชีวิตและทรัพย์สิน

กิจกรรมหลัก : ปฏิบัติการ ๗๙ ตำบลมั่นคง : พื้นที่ปลอดภัยยาเสพติดจังหวัดยโสธร วงเงิน ๒,๕๑๑,๘๖๐ บาท

ยุทธศาสตร์ชาติ : ยุทธศาสตร์ชาติด้านความมั่นคง

ประเด็นการพัฒนาของจังหวัด/กลุ่มจังหวัด : ยกระดับคุณภาพชีวิต เสริมสร้างความเข้มแข็งและความมั่นคงของครอบครัวชุมชนและสังคม

แผนงาน : เพิ่มศักยภาพในการรักษาความมั่นคงภายในและความปลอดภัยในชีวิตและทรัพย์สิน

หน่วยดำเนินการ : ศูนย์อำนวยการป้องกันและปราบปรามยาเสพติดจังหวัดยโสธร (ศอ.ปส.จ.ยส.)

ที่ทำการปกครองจังหวัดยโสธรและส่วนราชการ หน่วยงาน ที่เกี่ยวข้อง

ผู้รับผิดชอบ : ๑. ปลัดจังหวัดยโสธร

๒. ป้องกันจังหวัดยโสธร

สถานที่ติดต่อ : ที่ทำการปกครองจังหวัดยโสธร (กลุ่มงานความมั่นคง) โทร. ๐ ๔๕๗๑ ๒๕๖๑

ศูนย์อำนวยการป้องกันและปราบปรามยาเสพติดจังหวัดยโสธร (ศอ.ปส.จ.ยส.) โทร. ๐ ๔๕๗๑ ๔๐๓๑

๑. หลักการและเหตุผล

๑.๑ ที่มา :

๑.๑.๑ รัฐบาลกำหนดให้ปัญหายาเสพติดเป็นปัญหาที่สำคัญที่ต้องได้รับการป้องกันและแก้ไข โดยการบังคับใช้กฎหมายที่เข้มงวด และจัดการกับปัญหาอื่นๆ ที่เชื่อมโยงต่อเนื่องให้เบ็ดเสร็จ และต่อมาได้มีคำสั่งสำนักนายกรัฐมนตรีที่ ๑๕๖/๒๕๕๗ ลงวันที่ ๑๘ ตุลาคม

พ.ศ. ๒๕๕๗ เรื่อง จัดตั้งศูนย์อำนวยการป้องกันและปราบปรามยาเสพติดแห่งชาติ ทำหน้าที่เป็นองค์กรอำนวยการป้องกันและแก้ไขปัญหายาเสพติดระดับชาติ

๑.๑.๒ คณะรัฐมนตรีได้แถลงนโยบายต่อรัฐสภา เมื่อวันที่ ๒๕ กรกฎาคม พ.ศ. ๒๕๖๒ โดยได้กำหนดเรื่องเร่งด่วนที่ต้องดำเนินการเพื่อบรรเทาปัญหาและลดผลกระทบต่อประชาชน และระบบเศรษฐกิจ มีนโยบายเร่งด่วน จำนวน ๑๒ เรื่อง ข้อ ๙. การแก้ไขปัญหาเสพติดและสร้างความสงบสุขในพื้นที่ชายแดนภาคใต้ โดยเร่งรัดการแก้ไขปัญหาเสพติดโดยให้ความสำคัญกับกระบวนการมีส่วนร่วมจากทุกภาคส่วน และการบังคับใช้กฎหมายอย่างเคร่งครัด รวมถึงการร่วมมือกับประเทศเพื่อนบ้านและประเทศทุกภูมิภาค ปราบปรามแหล่งผลิตและเครือข่ายผู้ค้ายาเสพติด ทั้งบริเวณชายแดนและพื้นที่ภายใน พื้นที่ดูแลรักษาผู้เสพผ่านกระบวนการทางสาธารณสุขสร้างโอกาส สร้างอาชีพ รายได้ และการยอมรับของสังคมสำหรับผู้ผ่านการฟื้นฟู

๑.๑.๓ ปัญหายาเสพติดเป็นปัญหาสำคัญซึ่งส่งผลกระทบต่อสังคมและความมั่นคงของประเทศ รัฐบาลได้ให้ความสำคัญและยกระดับปัญหายาเสพติดขึ้นเป็นวาระแห่งชาติ โดยปัญหายาเสพติดยังเป็นปัญหาที่ถูกกำหนดให้เป็นแผนแม่บทย่อยด้านการป้องกันและปราบปรามยาเสพติด ภายใต้ประเด็นการป้องกันและแก้ไขปัญหายาที่มีผลกระทบต่อความมั่นคงในยุทธศาสตร์ชาติด้านความมั่นคง ระยะ ๒๐ ปี (พ.ศ. ๒๕๖๑ - ๒๕๘๐) ซึ่งยึดแนวความคิดการแก้ไขปัญหาเสพติดตั้งแต่ต้นทาง กลางทาง ปลายทาง ประกอบด้วยความร่วมมือระหว่างประเทศ การสกัดกั้นการนำเข้าส่งออกยาเสพติด การป้องกันผู้ใช้ ผู้เสพ ผู้ติดยาเสพติดการป้องกันบุคคลที่เคยเกี่ยวข้องกับยาเสพติด การป้องกันประชาชนทุกภาคส่วนปฏิเสธยาเสพติด และการขับเคลื่อนโครงการสำคัญของรัฐบาล ตำบลมั่นคง ปลอดภัยจากยาเสพติด เพื่อนำไปสู่เป้าประสงค์ คือ สังคมปลอดภัยจากยาเสพติด

๑.๒ สรุปสาระสำคัญ :

รัฐบาลได้ให้ความสำคัญต่อการแก้ไขปัญหายาเสพติดซึ่งเป็นปัญหาสำคัญของประเทศ โดยให้ทุกภาคส่วนของสังคมทั้งหน่วยงานภาครัฐ ภาคเอกชน และประชาชน ร่วมกันดำเนินงานป้องกันและแก้ไขปัญหายาเสพติดอย่างจริงจังและต่อเนื่อง จนกระทั่งสถานการณ์การแพร่ระบาดของยาเสพติดในพื้นที่ลดระดับความรุนแรง และอยู่ในระดับที่ควบคุมได้ ศูนย์อำนวยการป้องกันและปราบปรามยาเสพติดจังหวัดยโสธร (ศอ.ปส.จ.ยส.) เล็งเห็นว่าการป้องกันและแก้ไขปัญหายาเสพติด ทุกภาคส่วนต้องมีบทบาทในการช่วยกันแก้ไขปัญหา ประสานความร่วมมือทั้งด้านการปราบปราม ด้านการป้องกัน และด้านการบำบัดรักษา ตลอดจนการติดตามช่วยเหลือผู้ผ่านการบำบัดรักษา ที่สำคัญประชาชนในหมู่บ้าน ชุมชนต้องมีส่วนร่วมในการแก้ไขปัญหา และร่วมเป็นเจ้าของปัญหา เพื่อจัดการกับปัญหาที่เกิดขึ้นในหมู่บ้าน ชุมชนร่วมกัน

ดังนั้น เพื่อให้การดำเนินการป้องกันและแก้ไขปัญหายาเสพติดมีการดำเนินการอย่างต่อเนื่องในปี ๒๕๖๗ สามารถป้องกันและควบคุมปัญหาเสพติดให้อยู่ในระดับที่ไม่ส่งผลกระทบต่อความเป็นอยู่ของประชาชน จึงได้จัดทำโครงการป้องกันและแก้ไขปัญหายาเสพติดขึ้น โดยกำหนดพื้นที่เป้าหมาย ๙ อำเภอ ๗๙ ตำบล เพื่อลดความรุนแรงปัญหาการแพร่ระบาดของยาเสพติดในพื้นที่จังหวัดยโสธร และการแก้ไขปัญหายาเสพติดอย่างยั่งยืน โดยได้กำหนดกิจกรรม/โครงการ "แผนปฏิบัติการ ๗๙ ตำบลมั่นคง : พื้นที่ปลอดภัยยาเสพติดจังหวัดยโสธร" เพื่อบูรณาการการทำงานกับหน่วยงานที่เกี่ยวข้อง ในการสร้างการรับรู้และความเข้าใจเกี่ยวกับการป้องกันและแก้ไขปัญหายาเสพติดตามแผนปฏิบัติการฯ ให้กับตำบลเป้าหมายและกลุ่มเป้าหมาย และการค้นหา คัดแยกผู้เสพเพื่อเข้ารับการบำบัดรักษาที่ถูกต้องและเหมาะสม ปราบปรามผู้ค้าและบังคับใช้กฎหมายให้เป็นรูปธรรมและต่อเนื่อง

๒. ข้อมูลทั่วไปของโครงการ

๒.๑ วัตถุประสงค์ของโครงการ :

๒.๑.๑ เพื่อเสริมสร้างการมีส่วนร่วมของหมู่บ้าน/ชุมชน ในการเฝ้าระวัง ค้นหา ช่วยเหลือ และติดตามผู้ที่เกี่ยวข้องกับปัญหาเสพติดในหมู่บ้าน/ชุมชน รวมทั้งการเสริมสร้างความเข้มแข็งและพัฒนาคุณภาพชีวิตให้ดีขึ้นและไม่เข้าไปเกี่ยวข้องกับยาเสพติดอีก

๒.๑.๒ เพื่อดำเนินการปราบปรามผู้ค้ายาเสพติด และเครือข่ายการค้ายาเสพติดในพื้นที่จังหวัดยโสธร และดำเนินการมาตรการยึดทรัพย์สิน รวมถึงการดำเนินการต่อพื้นที่หมู่บ้าน/ชุมชน เป้าหมายประกอบด้วยหมู่บ้านที่มีเขตรอยต่อระหว่างอำเภอและจังหวัดข้างเคียง หมู่บ้านทางผ่านยาเสพติด หมู่บ้านพักยาเสพติด หมู่บ้านเลี้ยงด่าน และหมู่บ้าน/ชุมชนที่แพร่ระบาดของยาเสพติด เพื่อให้ทุกภาคส่วนมีส่วนร่วมในการดำเนินการป้องกันและแก้ไขปัญหาเสพติด

๒.๑.๓ เพื่อดำเนินการป้องกันและแก้ไขปัญหาเสพติดในพื้นที่เป้าหมาย ๗๙ ตำบลใน ๙ อำเภอที่มีการแพร่ระบาดของยาเสพติดและพื้นที่มุ่งเน้นเพิ่มเติม ๓ กลุ่มพื้นที่ ให้เป็นพื้นที่สีขาวปลอดยาเสพติด ได้แก่ หมู่บ้านกองทุนแม่ของแผ่นดิน สถานศึกษาที่มีการสอนระดับมัธยมศึกษาขึ้นไป โรงงานสถานประกอบการ โดยใช้มาตรการเพื่อควบคุมปัญหาเสพติดด้วยวิธีที่เหมาะสมกับสภาพพื้นที่

๒.๒ สถานภาพของโครงการ

โครงการเดิม โครงการใหม่

๒.๓ ประเภทของโครงการ

พัฒนา ดำเนินการตามปกติ

๒.๔ ระยะเวลาดำเนินการ : ๑ ปี เริ่มต้น ๑ ตุลาคม ๒๕๖๘ สิ้นสุด ๓๐ กันยายน ๒๕๖๙

๒.๕ สถานที่ดำเนินการ :

- ๑) พื้นที่หมู่บ้าน/ชุมชนที่มีการแพร่ระบาดของยาเสพติด จำนวน ๗๙ ตำบล ๙ อำเภอ
- ๒) หมู่บ้านกองทุนแม่ของแผ่นดิน จำนวน ๔๐๑ หมู่บ้าน
- ๓) สถานศึกษาที่เปิดสอนระดับมัธยมศึกษาขึ้นไป จำนวน ๑๒๕ แห่ง (ขยายเพิ่มเติมได้)
- ๔) โรงงานและสถานประกอบการที่มีแรงงานกลุ่มเสี่ยง จำนวน ๕๐ แห่ง

๓. กลุ่มเป้าหมาย และผู้มีส่วนได้ส่วนเสีย

๓.๑ กลุ่มเป้าหมาย :

- ๑) กำนัน ผู้ใหญ่บ้าน ผู้นำชุมชน ประชาชนทั่วไป
- ๒) ชุดปฏิบัติการประจำตำบล
- ๓) นักเรียน นักศึกษาทั่วไป
- ๔) กลุ่มผู้ค้า ผู้เสพ ผู้มีส่วนเกี่ยวข้องกับยาเสพติด
- ๕) พนักงาน เจ้าหน้าที่ ผู้ประกอบกิจการ
- ๖) ผู้ต้องขังในเรือนจำที่ได้รับการปล่อยตัว
- ๗) หัวหน้าส่วนราชการ นายอำเภอ ผู้บริหารองค์กรปกครองส่วนท้องถิ่นทุกระดับ
- ๘) เจ้าหน้าที่ผู้ปฏิบัติงานด้านยาเสพติด

๓.๒ ผู้มีส่วนได้ส่วนเสีย :

- ๑) อำเภอ ตำบล หมู่บ้าน/ชุมชน ทุกแห่ง
- ๒) เยาวชนนักเรียน นักศึกษา ทุกคน
- ๓) พนักงาน เจ้าหน้าที่ ผู้ประกอบกิจการ
- ๔) ประชาชนจังหวัดยโสธร ทุกคน
- ๕) เจ้าหน้าที่ผู้ปฏิบัติงานด้านยาเสพติดทุกคน

๔. เป้าหมาย ผลลัพธ์ และผลกระทบโครงการ :

๔.๑ เป้าหมายโครงการ

- ๑) ทบทวนภารกิจคณะกรรมการหมู่บ้าน และประชาคมหมู่บ้าน อย่างน้อยเดือนละ ๑ ครั้ง จำนวน ๙๐๘ หมู่บ้าน ๗๙ ตำบล ๙ อำเภอ
- ๒) ดำเนินการ X - ray ผู้เกี่ยวข้องกับยาเสพติดหรือกลุ่มเสี่ยงในหมู่บ้าน และดำเนินคดีกับผู้ค้ายาเสพติด ตามกฎหมาย
- ๓) นำกลุ่มผู้ใช้ ผู้เสพ และผู้ติดยาเสพติด เข้ารับการบำบัดรักษาที่สถานพยาบาลยาเสพติดที่เหมาะสม
- ๔) ประสานข้อมูลกลุ่มผู้ผ่านการบำบัดรักษาจากสำนักงานคุมประพฤติจังหวัด เพื่อรองรับระบบการติดตามรูปแบบเฉพาะของจังหวัดยโสธร Yasothon Drug Follow up Model (YDF)
- ๕) นำรูปแบบการบำบัดฟื้นฟูผู้ติดยาเสพติดโดยชุมชนเป็นศูนย์กลาง (CBTx) มาใช้ควบคู่กับทุกระบบ
- ๖) นำผู้ผ่านการบำบัดรักษาจากทุกระบบกลับภูมิลำเนา เพื่อทำการติดตามรูปแบบเฉพาะของจังหวัดยโสธร Yasothon Drug Follow up Model (YDF)
- ๗) ประชาชนมีการรับรู้และเข้าใจเกี่ยวกับการป้องกันและแก้ไขปัญหายาเสพติด ตลอดจนมีความพึงพอใจต่อการดำเนินการด้านการป้องกันและแก้ไขปัญหายาเสพติดในพื้นที่เพิ่มมากขึ้น
- ๘) หมู่บ้านกองทุนแม่ของแผ่นดิน ดำเนินตามขั้นตอนหมู่บ้านกองทุนแม่ของแผ่นดินที่ สำนักงาน ป.ป.ส. กำหนด ให้ครบทุกระบบงานทุกขั้นตอน

๙) สถานศึกษาที่มีการสอนระดับมัธยมศึกษาขึ้นไป ดำเนินการตามแนวทางโรงเรียนสีขาวปลอดยาเสพติด ให้เหมาะสมกับสภาพพื้นที่ และบริบทของสังคมชุมชน

๑๐) โรงงานหรือสถานประกอบการที่มีกลุ่มบุคคลเสี่ยง ดำเนินการตามแนวทางโรงงานสีขาวปลอดยาเสพติด

๔.๒ ผลลัพธ์ : สถานการณ์การแพร่ระบาดของยาเสพติดในพื้นที่จังหวัดยโสธร สามารถควบคุมให้อยู่ในระดับที่ไม่ให้ส่งผลกระทบต่อความเดือดร้อนของประชาชน และประชาชนมีความพึงพอใจต่อการดำเนินงานแก้ไขปัญหา ยาเสพติดเพิ่มขึ้น

๔.๓ ผลกระทบ :

เชิงบวก : ทุกภาคส่วนเห็นความสำคัญของปัญหา ยาเสพติดและเข้ามามีส่วนร่วมในการแก้ไขปัญหา มากขึ้น

เชิงลบ : ผู้เกี่ยวข้องกับยาเสพติดอาจเปลี่ยนวิธีการซุกซ่อน ลำเลียง จำหน่าย ทำให้การปราบปราม ทำได้ยากขึ้น

๕. แนวทางการดำเนินงาน

กิจกรรมที่สำคัญ	ระยะเวลาที่จะเริ่มดำเนินการ			
	ต.ค. - ธ.ค. ๖๘	ม.ค. - มี.ค. ๖๙	เม.ย. - มิ.ย. ๖๙	ก.ค. - ก.ย. ๖๙
๑. กิจกรรมด้านการป้องกัน				
๑.๑ ทบทวนภารกิจเสริมสร้างความรู้ สร้างกรอบแนวคิดแนวทางปฏิบัติงานในการแก้ไขปัญหา ยาเสพติด แก่เจ้าหน้าที่ที่เกี่ยวข้อง	✓			
๑.๒ จัดกระบวนการสร้างการรับรู้และความเข้าใจ แนวทางการดำเนินงานตามแผนปฏิบัติการฯ ๕๐ ตำบลมั่นคง : พื้นที่ปลอดภัยยาเสพติดจังหวัด ยโสธร	✓	✓	✓	✓
๑.๓ ชุดปฏิบัติการประจำตำบลดำเนินการ Re X-Ray/ตั้งจุดตรวจ จุดสกัด พื้นที่เสี่ยง	✓	✓	✓	✓
๑.๔ ประเมินความเข้มแข็งของหมู่บ้าน ชุมชน ในระบบอิเล็กทรอนิกส์	✓	✓	✓	✓
๒. กิจกรรมด้านการปราบปราม				
๒.๑ ชุดปฏิบัติการพิเศษฝ่ายปกครอง ดำเนินการปราบปราม กวดขัน ปิดล้อมตรวจค้น จับกุม เป้าหมายในหมู่บ้าน ชุมชนที่มีส่วนเกี่ยวข้องกับ ยาเสพติด เพื่อดำเนินการกับกลุ่มผู้ค้า ผู้เสพยาเสพติด ในพื้นที่	✓	✓	✓	✓

กิจกรรมที่สำคัญ	ระยะเวลาที่จะเริ่มดำเนินการ			
	ต.ค. - ธ.ค. ๖๘	ม.ค. - มี.ค. ๖๙	เม.ย. - มิ.ย. ๖๙	ก.ค. - ก.ย. ๖๙
๓. กิจกรรมด้านการบำบัดรักษา				
๓.๑ นำผู้เสพ ผู้ติดยาเสพติดที่ได้จากการค้นหา คัดกรองเข้าสู่กระบวนการบำบัดที่เหมาะสม	✓	✓	✓	✓
๓.๒ นำผู้ผ่านการบำบัดรักษาเข้าสู่ระบบการติดตามรูปแบบเฉพาะของจังหวัดยโสธร Yasothon Drug Follow up Model (YDF)	✓	✓	✓	✓
๓.๓ ลงข้อมูลการติดตามผู้ผ่านการบำบัดรูปแบบเฉพาะของจังหวัดยโสธร Yasothon Drug Follow up Model (YDF) ในระบบอิเล็กทรอนิกส์ Google Form		✓	✓	✓
๔. กิจกรรมด้านการบริหารจัดการ				
๔.๑ กิจกรรมการสำรวจความพึงพอใจของประชาชนต่อการดำเนินงานป้องกันและแก้ไขปัญหายาเสพติดจังหวัดยโสธร				✓
๔.๒ คณะทำงานระดับจังหวัดตรวจติดตามและประเมินผลการดำเนินงานระดับอำเภอ				✓

๖. วิธีการดำเนินงาน ดำเนินการเอง จ้างเหมา

๗. วงเงินโครงการ : ๒,๕๑๑,๘๖๐ บาท (สองล้านห้าแสนหนึ่งหมื่นหนึ่งพันแปดร้อยหกสิบบาทถ้วน)

๘. รายงานความสำเร็จของการดำเนินงานที่ผ่านมา

-

๙. ภารกิจขององค์กรปกครองส่วนท้องถิ่น

- โครงการไม่ใช่ภารกิจขององค์กรปกครองส่วนท้องถิ่น
 โครงการเป็นภารกิจขององค์กรปกครองส่วนท้องถิ่น

๑๐. ความพร้อมของโครงการ

๑๐.๑ พื้นที่ดำเนินการ

- ดำเนินการได้ทันที หมายถึง ได้ศึกษาความเหมาะสมและกำหนดพื้นที่ดำเนินการ หรือได้รับอนุญาตตามกฎหมายแล้ว และสามารถดำเนินการได้ทันที
 อยู่ในระหว่างเตรียมการ หมายถึง ได้ศึกษาความเหมาะสมและกำหนดพื้นที่ดำเนินการแล้ว อยู่ระหว่างจัดเตรียมพื้นที่ หรือกำลังแก้ไข / ปัญหาอุปสรรคต่างๆ หรือเตรียมการขออนุญาตตามกฎหมาย
 อยู่ระหว่างศึกษาความเหมาะสม และคัดเลือกพื้นที่ดำเนินการ

๑๐.๒ แบบรูปรายการ / แผนการปฏิบัติงาน

- มี และสมบูรณ์ (ระบุหน่วยงาน) ที่ทำการปกครองจังหวัดยโสธร
 มี แต่ยังไม่สมบูรณ์ (ระบุหน่วยงาน)
 ไม่มี

๑๐.๓ ความพร้อมของบุคลากร เครื่องมือ และเทคนิคการดำเนินการ

- บุคลากรมีประสบการณ์ ทั้งหมด บางส่วน ไม่มีประสบการณ์
- เครื่องมือดำเนินการ มีพร้อมดำเนินการทันที มีบางส่วนและต้องจัดหาเพิ่มเติม
- เทคนิคในการบริหารจัดการ มีประสบการณ์สูง มีประสบการณ์ปานกลาง ไม่มีประสบการณ์

๑๐.๔ ผลกระทบสิ่งแวดล้อม (ไม่กระทบ)

- ผ่านคณะกรรมการสิ่งแวดล้อมแห่งชาติแล้ว
- อยู่ระหว่างการพิจารณาของคณะกรรมการสิ่งแวดล้อมแห่งชาติ
- คณะกรรมการสิ่งแวดล้อมแห่งชาติยังไม่พิจารณา

๑๐.๕ รายงานการศึกษาความเหมาะสม (FS)

- ไม่ต้องทำรายงานการศึกษา
- ต้องทำรายงานการศึกษา

๑๑. วิธีการบริหารจัดการและการดูแลบำรุงรักษา เมื่อโครงการแล้วเสร็จ เพื่อให้เกิดความยั่งยืนของโครงการ

๑๑.๑ ด้านการปราบปราม : ประชุมติดตามผลการดำเนินงานตามเป้าหมายเป็นประจำทุกเดือน

๑๑.๒ ด้านการป้องกัน : มอบหมายภารกิจให้ส่วนราชการ อำเภอ หน่วยงาน และกลุ่มเป้าหมายจัดกิจกรรมดำเนินงานอย่างต่อเนื่อง

๑๑.๓ ด้านการบำบัดรักษา : จัดให้มีการติดตามช่วยเหลือผู้ผ่านการบำบัดหลังการบำบัดรักษาเป็นประจำอย่างต่อเนื่อง

๑๑.๔ ด้านการบริหารจัดการ : จัดให้มีการกำกับ ติดตามการดำเนินงานในแต่ละกิจกรรมอย่างต่อเนื่อง โดยการประชุมคณะกรรมการ ศอ.ปส.จ.ยส. และการประชุมคณะทำงานโต๊ะข่าวฯ ประจำเดือน

๑๒. ปัญหาอุปสรรคและข้อจำกัด :

๑๒.๑ ด้านการปราบปราม : การดำเนินการต่อกลุ่มเป้าหมายผู้ค้า และการยึดทรัพย์ อาจไม่บรรลุตามเป้าหมาย เนื่องจากจำนวนกลุ่มเป้าหมายเป็นการประมาณการเท่านั้น

๑๒.๒ ด้านการป้องกัน : ความเข้มแข็งและความต่อเนื่องในการแก้ไขปัญหายาเสพติดของหมู่บ้าน/ชุมชน ซึ่งเป็นจุดแตกหักของปัญหายาเสพติดไม่ยั่งยืน

๑๒.๓ ด้านการบำบัดรักษา : การค้นหาผู้เสพ/ผู้ติดยาเสพติดเข้ารับการบำบัดรักษาและการติดตามผู้ผ่านการบำบัดรูปแบบเฉพาะของจังหวัดยโสธร Yasothon Drug Follow up Model (YDF) อาจไม่ปฏิบัติตามเป้าหมาย

๑๒.๔ ด้านการบริหารจัดการ : เจ้าหน้าที่ผู้รับผิดชอบขาดความรู้ความเข้าใจ ในการดำเนินงานและมีการเปลี่ยนแปลงผู้รับผิดชอบบ่อย

แบบฟอร์มรายละเอียดจำแนกตามงบรายจ่าย (๑ ชุด : ๑ โครงการ)

งบรายจ่าย - รายการ (ทะเบียนรายการ ประเภทรายการของสำนักงานงบประมาณ)	งบประมาณ		คำชี้แจง
	ปี ๒๕๖๘	๒๕๖๙	
จังหวัดยโสธร			
<p>แผนงาน : บริหารจังหวัดและกลุ่มจังหวัด</p> <p>ผลผลิต :-</p> <p>กิจกรรมหลัก แผนปฏิบัติการ ๗๙ ตำบลมั่นคง : พื้นที่ปลอดภัยยาเสพติด จังหวัดยโสธร</p> <p>โครงการ : ป้องกันและแก้ไขปัญหายาเสพติด</p> <p>■ กิจกรรมทบทวนภารกิจเสริมสร้างความรู้ สร้างกรอบแนวคิดแนวทางปฏิบัติงานในการแก้ไขปัญหายาเสพติด</p> <p>๑. งบดำเนินงาน</p> <p>๑.๑ ค่าตอบแทน ใช้สอยและวัสดุ</p> <p>๑.๑.๑ ค่าตอบแทน</p> <p>(๑) ค่าตอบแทนวิทยากร</p> <p>๑.๑.๒ ค่าใช้สอย</p> <p>(๑) ค่าเบี้ยเลี้ยง ค่าเช่าที่พักและค่าพาหนะ</p> <p>(๒) ค่าเบี้ยเลี้ยง ค่าที่พัก และพาหนะ</p> <p>(๓) ค่าจ้างเหมาบริการ</p> <p>๑.๑.๓ ค่าวัสดุ</p> <p>(๑) ค่าวัสดุสำนักงาน</p>		<p>๒๕๑๑,๘๖๐</p> <p>๑๑๘,๔๐๐</p> <p>๑๑๘,๔๐๐</p> <p>๙,๖๐๐</p> <p>๙,๖๐๐</p> <p>๑๕,๐๐๐</p> <p>๗,๕๐๐</p> <p>๓,๐๐๐</p> <p>๔,๕๐๐</p> <p>๙๓,๘๐๐</p> <p>๓,๐๐๐</p> <p>๙๐,๘๐๐</p>	<p>- ค่าวิทยากรกลุ่ม ๒ กลุ่ม ๆ ละ ๒ คน ๆ ละ ๔ ชั่วโมง ๆ ละ ๖๐๐ บาท เป็นเงิน ๙,๖๐๐ บาท</p> <p>- ค่าอาหารกลางวัน จำนวน ๑ มื้อ ๆ ละ ๑๕๐ บาท จำนวน ๓๐ คน เป็นเงิน ๔,๕๐๐ บาท</p> <p>- ค่าอาหารว่าง/เครื่องดื่ม จำนวน ๒ มื้อ ๆ ละ ๕๐ บาทจำนวน ๓๐ คน เป็นเงิน ๓,๐๐๐ บาท</p> <p>- ค่าพาหนะเดินทาง จำนวน ๓๐ คน ๆ ละ ๑๐๐ บาท เป็นเงิน ๓,๐๐๐ บาท</p> <p>- ค่าป้ายไวนิล ๑ ป้าย ๆ ละ ๔,๕๐๐ บาท เป็นเงิน ๔,๕๐๐ บาท</p> <p>- ค่าวัสดุสำนักงาน จำนวน ๓,๐๐๐ บาท</p> <p>- ค่าเอกสารประกอบโครงการจำนวน ๙๐๘ หมู่บ้าน ๆ ละ ๑๐๐ บาท เป็นเงิน ๙๐,๘๐๐ บาท</p>

งบรายจ่าย - รายการ (ทะเบียนรายการ ประเภทรายการของสำนักงานงบประมาณ)	งบประมาณ		คำชี้แจง
	ปี ๒๕๖๘	๒๕๖๙	
จังหวัดยโสธร			
<p>■ กิจกรรมจัดกระบวนการสร้างการรับรู้และความเข้าใจแนวทางการดำเนินงานตามแผนปฏิบัติการฯ ๕๐ ตำบลมั่นคง : พื้นที่ปลอดภัยยาเสพติด จังหวัดยโสธร</p> <p>๑. งบดำเนินงาน</p> <p>๑.๑ ค่าตอบแทน ใช้สอยและวัสดุ</p> <p>๑.๑.๑ ค่าใช้สอย</p> <p>(๑) ค่าเบี้ยเลี้ยง ค่าเช่าที่พักและค่าพาหนะ</p> <p>(๒) ค่าใช้จ่ายในการดำเนินการ</p> <p>(๓) ค่าจ้างเหมาบริการ</p> <p>๑.๑.๒ ค่าวัสดุ</p> <p>(๑) ค่าวัสดุสำนักงาน</p> <p>(๒) ค่าวัสดุเชื้อเพลิงและหล่อลื่น</p>	<p>๒,๓๒๘,๔๖๐</p> <p>๒,๓๒๘,๔๖๐</p> <p>๒,๒๓๕,๔๖๐</p> <p>๑๘,๙๖๐</p> <p>๓๑๖,๐๐๐</p> <p>๑,๘๙๖,๐๐๐</p> <p>๔,๕๐๐</p> <p>๙๓,๐๐๐</p> <p>๓,๐๐๐</p> <p>๙๐,๐๐๐</p>	<p>- ค่าเบี้ยเลี้ยงหัวหน้าชุดปฏิบัติการตำบล จำนวน ๗๙ คนๆ ละ ๒๔๐ บาท จำนวน ๑ วัน ๗๙ ตำบล เป็นเงิน ๑๘,๙๖๐ บาท</p> <p>- ค่าเบี้ยเลี้ยงชุดปฏิบัติการประจำตำบล ๗๙ ตำบล ๆ ละ ๔,๐๐๐ บาท เป็นเงิน ๓๑๖,๐๐๐ บาท</p> <p>- ค่าอาหาร สำหรับผู้เข้าร่วมโครงการ จำนวน ๑ วัน ๆ ละ ๑ มื้อ ๆ ละ ๑๐๐ บาท จำนวน ๑๕๐ คนต่อตำบล รวม ๑๕,๐๐๐ บาทต่อตำบล จำนวน ๗๙ ตำบล เป็นเงิน ๑,๑๘๕,๐๐๐ บาท</p> <p>- ค่าอาหารว่าง/เครื่องดื่ม สำหรับผู้เข้าร่วมโครงการ จำนวน ๑ วัน ๆ ละ ๒ มื้อ ๆ ละ ๓๐ บาท จำนวน ๑๕๐ คนต่อตำบล รวม ๙,๐๐๐ บาทต่อตำบล จำนวน ๗๙ ตำบล เป็นเงิน ๗๑๑,๐๐๐ บาท</p> <p>- ค่าป้ายไวนิล ๑ ป้าย ๆ ละ ๔,๕๐๐ บาท เป็นเงิน ๔,๕๐๐ บาท</p> <p>- ค่าวัสดุสำนักงาน จำนวน ๓,๐๐๐ บาท</p> <p>- ค่าวัสดุเชื้อเพลิงและหล่อลื่น ๙ อำเภอ ๆ ละ ๑๐,๐๐๐ บาท เป็นเงิน ๙๐,๐๐๐ บาท</p>	

งบรายจ่าย - รายการ (ทะเบียนรายการ ประเภทรายการของสำนักงานงบประมาณ)	งบประมาณ		คำชี้แจง
	ปี ๒๕๖๘	๒๕๖๙	
■กิจกรรมการสำรวจความพึงพอใจของประชาชนต่อการดำเนินงานป้องกันและแก้ไขปัญหายาเสพติดจังหวัดยโสธร ๑. งบดำเนินงาน ๑.๑ ค่าตอบแทน ใช้สอยและวัสดุ ๑.๑.๑ ค่าใช้สอย (๑) ค่าเบี้ยเลี้ยง ค่าเช่าที่พักและค่าพาหนะ (๒) ค่าจ้างเหมาบริการ ๑.๑.๒ ค่าวัสดุ (๑) วัสดุสำนักงาน		๖๕,๐๐๐ ๖๕,๐๐๐ ๕๕,๐๐๐ ๔๐,๐๐๐ ๑๕,๐๐๐ ๑๐,๐๐๐ ๑๐,๐๐๐	- ค่าเบี้ยเลี้ยง และค่าพาหนะในการไปจัดเก็บข้อมูลในพื้นที่หมู่บ้าน/ชุมชน โดยเบิกจ่ายตามระเบียบของทางราชการเป็นเงิน ๔๐,๐๐๐ บาท - ค่าจ้างเหมาจัดทำเอกสาร เป็นเงิน ๑๕,๐๐๐ บาท - ค่าวัสดุสำนักงานเป็นเงิน ๑๐,๐๐๐ บาท

แบบฟอร์มข้อมูลพื้นฐานโครงการของจังหวัด (ระดับกิจกรรมย่อย)

(๑ ชุด : ๑ กิจกรรมหลัก)

ลำดับความสำคัญ.....

ชื่อโครงการ : สร้างการรับรู้ด้านกฎหมายสู่การอำนวยความสะดวกความยุติธรรมในชุมชนอย่างยั่งยืน

กิจกรรมหลัก : สร้างการรับรู้ด้านกฎหมายสู่การอำนวยความสะดวกความยุติธรรมในชุมชนอย่างยั่งยืน วงเงิน ๒๕๖,๐๐๐ บาท

ยุทธศาสตร์ชาติ : ยุทธศาสตร์ชาติด้านความมั่นคง

ประเด็นการพัฒนาของจังหวัด/กลุ่มจังหวัด : ยกระดับคุณภาพชีวิต เสริมสร้างความเข้มแข็งและความมั่นคงของครอบครัวชุมชนและสังคม

แผนงาน : เพิ่มศักยภาพในการรักษาความมั่นคงภายในและความปลอดภัยในชีวิตและทรัพย์สิน

หน่วยดำเนินการ : สำนักงานยุติธรรมจังหวัดยโสธร

ผู้รับผิดชอบ : นางสาวนฤมล แสนทวีสุข

ตำแหน่ง : ผู้อำนวยการสำนักงานคุมประพฤติจังหวัดยโสธร/ยุติธรรมจังหวัดยโสธร

สถานที่ติดต่อ : สำนักงานยุติธรรมจังหวัดยโสธร หมายเลขโทรศัพท์ ๐ ๔๕๗๑ ๑๒๑๔

๑. หลักการและเหตุผล

๑.๑ ที่มา :

สำนักงานยุติธรรมจังหวัดเป็นหน่วยงานหลักของกระทรวงยุติธรรม ในการดำเนินการเพื่อพัฒนากฎหมายและระบบบริหารจัดการของกระบวนการยุติธรรมอย่างเป็นเอกภาพ โปร่งใส คุ้มครองสิทธิเสรีภาพของประชาชนช่วยเหลือและให้ความรู้แก่ประชาชนทางด้านกฎหมาย ป้องกัน ปราบปราม แก้ไข พื้นฟูสมรรถภาพผู้ติดยาเสพติด รวมทั้งป้องกัน แก้ไขปัญหาอาชญากรรมในสังคมและอาชญากรรมทางเศรษฐกิจ การฟื้นฟูกิจการของลูกหนี้ การบังคับคดีแพ่ง บังคับคดีล้มละลาย บังคับคดีทางอาญา บำบัดแก้ไขฟื้นฟูผู้กระทำผิด โดยมีสำนักงานยุติธรรมจังหวัดเป็นหน่วยงานส่วนภูมิภาค ที่มีบทบาทความสำคัญเพื่อดำเนินการช่วยเหลือประชาชนที่ได้รับความไม่เป็นธรรมทางสังคม มีหนึ่งในงานบริการประชาชนของสำนักงานยุติธรรมจังหวัด คือ งานบริการด้านการส่งเสริม และสร้างการรับรู้กฎหมายและสร้างการคุ้มครองสิทธิเสรีภาพให้กับประชาชน เพื่อให้มีความรู้ความเข้าใจเกี่ยวกับกฎหมายและกระบวนการยุติธรรม อันจะนำไปสู่การเข้าถึงการบริการด้านงานยุติธรรม ได้อย่างสะดวก รวดเร็ว และมีประสิทธิภาพ ตามนโยบายของรัฐมนตรีว่าการกระทรวงยุติธรรม

ในการนี้ สำนักงานยุติธรรมจังหวัด ในฐานะผู้แทนของกระทรวงยุติธรรมในส่วนภูมิภาค รวมทั้งสนับสนุนการปฏิบัติงานของส่วนราชการสังกัดกระทรวงยุติธรรมที่ไม่มีหน่วยงานในจังหวัด และการบูรณาการด้านการบริหารจัดการกระบวนการยุติธรรมและเสริมสร้างความยุติธรรมทางสังคมในพื้นที่จังหวัดด้วย นอกจากนี้แล้วยังเป็นการสนับสนุนการดำเนินงานตามยุทธศาสตร์ชาติด้านการพัฒนาและเสริมสร้างศักยภาพทรัพยากรมนุษย์มีเป้าหมายการพัฒนาที่สำคัญเพื่อการพัฒนาคนในมิติและในทุกช่วงวัยให้เป็นคนดี เก่ง และมีคุณภาพและยุทธศาสตร์ชาติด้านการสร้างโอกาสและความเสมอภาคทางสังคม มีเป้าหมายการพัฒนาที่สำคัญที่ให้ความสำคัญกับการดึงเอาพลังของภาคส่วนต่าง ๆ ทั้งภาคเอกชน ประชาสังคม ชุมชนท้องถิ่นมาร่วมขับเคลื่อน โดยการสนับสนุนการรวมตัวของประชาชนในการร่วมคิดร่วมทำเพื่อส่วนรวม จึงได้จัดทำโครงการสร้างการรับรู้ด้านกฎหมายสู่การอำนวยความสะดวกความยุติธรรมในชุมชนอย่างยั่งยืนขึ้น

๑.๒ สรุปสาระสำคัญ :

สภาพปัญหา/ความต้องการ : การสร้างการรับรู้ความเข้าใจเกี่ยวกับกฎหมายและกระบวนการยุติธรรม ซึ่งมีที่มาจากปัญหาประชาชนไม่รู้กฎหมาย ทำให้ไม่ปฏิบัติตามกฎหมายหรือไม่ทราบว่าสิ่งที่กำลังกระทำเป็นสิ่งที่ผิดกฎหมาย ระเบียบต่าง ๆ รวมถึงการไม่รู้สิทธิที่ตัวเองพึงมีพึงได้ ไม่เคารพสิทธิผู้อื่น รวมถึงการแก้ไขปัญหาของประชาชน เพื่อลดความขัดแย้งภายในชุมชน การอำนวยความสะดวกเพื่อลดความเหลื่อมล้ำ โดยการขับเคลื่อนระบบยุติธรรมชุมชนในการช่วยเหลือประชาชนด้านกฎหมายและกระบวนการยุติธรรม โดยเน้นการพัฒนาศักยภาพศูนย์ยุติธรรมชุมชนตำบลให้มีประสิทธิภาพอย่างต่อเนื่อง และกระจายศูนย์สร้างการรับรู้ด้านสิทธิต่าง ๆ และการช่วยเหลือจากภาครัฐสู่ชุมชนในระดับหมู่บ้านให้สามารถเป็นกลไกในการจัดการปัญหา และอำนวยความสะดวกในรูปแบบที่ชุมชนมีส่วนร่วมเป็นเจ้าของอย่างแท้จริง โดยอาศัยกลไกกลไกการดำเนินงานของชุมชน และปรับวิถีคิด วิธีการทำงานในการป้องกัน ยับยั้ง คลี่คลายปัญหาความขัดแย้งและอาชญากรรมในพื้นที่ รวมทั้งเพื่อให้รับทราบ และเข้าใจบทบาทภารกิจของหน่วยงานในสังกัดกระทรวงยุติธรรม เมื่อประชาชนรู้กฎหมาย ระเบียบข้อบังคับ ซึ่งเป็นกติกาของสังคม จะเป็นส่วนเสริมที่ทำให้มีการปฏิบัติตามกฎหมาย ข้อพิพาทและกระทำผิดต่าง ๆ ลดลง รวมถึงเกิดการเกิดเคารพสิทธิของผู้อื่น ซึ่งเป็น การยกระดับศักยภาพและคุณค่าของมนุษย์ ผ่านการสร้าง นวัตกรรมการสร้างการรับรู้และสังคมที่อยู่ดีมีสุข กล่าวคือเมื่อประชาชนมีความรู้ความเข้าใจกฎหมาย ทำให้ประชาชนไม่กระทำความผิด เคารพสิทธิของผู้อื่นส่งผลให้สังคมเกิดความสงบสุข

๒. ข้อมูลทั่วไปของโครงการ

๒.๑ วัตถุประสงค์ของโครงการ :

๒.๑.๑ เพื่อเสริมสร้างความรู้ด้านกฎหมายให้ผู้นำชุมชนและประชาชนในพื้นที่

๒.๑.๒ เพื่อให้ประชาชนสามารถเข้าถึงการใช้กระบวนการยุติธรรมทางเลือกในการแก้ไขปัญหาความขัดแย้งในชุมชน

๒.๑.๓ เพื่อเสริมสร้างความร่วมมือระหว่างภาคีเครือข่าย หน่วยงานในสังกัดกระทรวงยุติธรรม หน่วยงานของรัฐ ภาคประชาชน และองค์กรปกครองส่วนท้องถิ่น ในการให้ความรู้เรื่องการเคารพสิทธิหน้าที่และความเสมอภาคทางกฎหมายและสิทธิมนุษยชน

๒.๒ สถานภาพของโครงการ

โครงการเดิม โครงการใหม่

๒.๓ ประเภทของโครงการ

พัฒนา ดำเนินการตามปกติ

๒.๔ ระยะเวลาดำเนินการ : ๑ ปี เริ่มต้น ๑ ตุลาคม ๒๕๖๘ สิ้นสุด ๓๐ กันยายน ๒๕๖๙

๒.๕ สถานที่ดำเนินการ : ที่ว่าการอำเภอ จำนวน ๔ อำเภอ

๓. กลุ่มเป้าหมาย และผู้มีส่วนได้ส่วนเสีย

๓.๑ กลุ่มเป้าหมาย : ผู้นำชุมชน ประชาชนในเขตพื้นที่จังหวัดยโสธร และคณะกรรมการศูนย์ยุติธรรมชุมชน

๓.๒ ผู้มีส่วนได้ส่วนเสีย : ผู้นำชุมชน ประชาชนในเขตพื้นที่จังหวัดยโสธร และคณะกรรมการศูนย์ยุติธรรมชุมชน

๔. เป้าหมาย ผลลัพธ์ และผลกระทบโครงการ :

๔.๑ เป้าหมายโครงการ

ตัวชี้วัด ร้อยละการส่งต่อเรื่องขอรับการช่วยเหลือทางกฎหมาย จากผู้นำชุมชน กำนัน ผู้ใหญ่
เพิ่มขึ้นร้อยละ

ผลผลิต

๑. ผู้นำชุมชนและประชาชนในพื้นที่จังหวัดยโสธร มีความรู้ความเข้าใจด้านกฎหมายและการเข้าถึง
งานบริการด้านการอำนวยความสะดวกยุติธรรม

๒. มีภาคีเครือข่ายและอาสาสมัครในชุมชนที่สามารถขับเคลื่อนภารกิจการอำนวยความสะดวกยุติธรรมไป
พร้อมกับหน่วยงานภาครัฐครอบคลุมทุกพื้นที่

๔.๒ ผลลัพธ์ ๑. ประชาชนเข้าถึงการบริการด้านกระบวนการยุติธรรมได้อย่างเป็นธรรม และครอบคลุม
ในทุกพื้นที่

๒. ผู้แทนกระทรวงยุติธรรมในทุกชุมชน ทำหน้าที่ประสานงานและอำนวยความสะดวก
ระหว่างหน่วยงานในกระบวนการยุติธรรมกับประชาชนที่ประสบปัญหาในกระบวนการยุติธรรมให้ได้รับการ
คุ้มครองสิทธิอย่างเสมอภาคและเท่าเทียมกัน

๔.๓ ผลกระทบ :

เชิงบวก : ป้องกันและลดปัญหาความขัดแย้งภายในชุมชน ช่วยลดการถูกเอารัดเอาเปรียบ
จากผู้มีความรู้ด้านกฎหมาย และประชาชนเข้าถึงความยุติธรรมได้สะดวกและรวดเร็วขึ้น

เชิงลบ : ไม่มี

๕. แนวทางการดำเนินงาน

กิจกรรมย่อย	ระยะเวลาที่จะเริ่มดำเนินการ			
	ต.ค.- ธ.ค. ๖๘	ม.ค. - มี.ค. ๖๙	เม.ย.-มิ.ย. ๖๙	ก.ค. - ก.ย. ๖๙
ครั้งที่ ๑ สร้างการรับรู้ด้านกฎหมายสู่การ อำนวยความสะดวกยุติธรรมในชุมชนอย่างยั่งยืน	-	✓		
ครั้งที่ ๒ สร้างการรับรู้ด้านกฎหมายสู่การ อำนวยความสะดวกยุติธรรมในชุมชนอย่างยั่งยืน		✓		
ครั้งที่ ๓ สร้างการรับรู้ด้านกฎหมายสู่การ อำนวยความสะดวกยุติธรรมในชุมชนอย่างยั่งยืน			✓	
ครั้งที่ ๔ สร้างการรับรู้ด้านกฎหมายสู่การ อำนวยความสะดวกยุติธรรมในชุมชนอย่างยั่งยืน			✓	

๖. วิธีดำเนินงาน ดำเนินการเอง จ้างเหมา

๗. วงเงินของโครงการ จำนวน ๒๕๖,๐๐๐ บาท (สองแสนห้าหมื่นหกพันบาทถ้วน)

๘. รายงานความสำเร็จของการดำเนินงานที่ผ่านมา

-

๙. ภารกิจขององค์กรปกครองส่วนท้องถิ่น

โครงการไม่ใช่ภารกิจขององค์กรปกครองส่วนท้องถิ่น

โครงการเป็นภารกิจขององค์กรปกครองส่วนท้องถิ่น

๑๐. ความพร้อมของโครงการ

(๑๐.๑) พื้นที่ดำเนินโครงการ

- ดำเนินการได้ทันที หมายถึง ได้ศึกษาความเหมาะสมและกำหนดพื้นที่ดำเนินการหรือได้รับอนุญาตตามกฎหมาย และสามารถดำเนินการได้ทันที
- อยู่ในระหว่างเตรียมการ หมายถึง ได้ศึกษาความเหมาะสมและกำหนดพื้นที่ดำเนินการแล้ว แต่อยู่ในระหว่างจัดเตรียมพื้นที่ หรือกำลังแก้ไขปัญหา / อุปสรรคต่างๆ หรือเตรียมการขออนุญาตตามกฎหมาย
- อยู่ในระหว่างศึกษาความเหมาะสม และคัดเลือกพื้นที่ดำเนินการ

(๑๐.๒) แบบรูปรายการ/ แผนการปฏิบัติงาน

- มี และสมบูรณ์ (ให้ระบุชื่อหน่วยงานเจ้าของรูปแบบรายการที่ใช้) สำนักงานยุติธรรมจังหวัด ยโสธร
- มีแต่ยังไม่สมบูรณ์ (ให้ระบุชื่อหน่วยงานเจ้าของรูปแบบรายการที่ใช้)
- ไม่มี

(๑๐.๓) ความพร้อมของบุคลากร เครื่องมือ และเทคนิคการดำเนินการ

- ๑) บุคลากรมีประสบการณ์ ทั้งหมด บางส่วน ไม่มีประสบการณ์
- ๒) เครื่องมือดำเนินการ มี พร้อมดำเนินการได้ทันที
 มีบางส่วนและต้องจัดหาเพิ่มเติม
 ไม่มี ต้องจัดหาเพิ่มเติม
- ๓) เทคนิคในการบริหารจัดการ มีประสบการณ์สูง
 มีประสบการณ์ปานกลาง
 ไม่มีประสบการณ์

(๑๐.๔) ผลกระทบสิ่งแวดล้อม

- ผ่านคณะกรรมการสิ่งแวดล้อมแห่งชาติแล้ว
- อยู่ระหว่างการพิจารณาของคณะกรรมการสิ่งแวดล้อมแห่งชาติ
- คณะกรรมการสิ่งแวดล้อมแห่งชาติยังไม่พิจารณา

(๑๐.๕) รายงานการศึกษาความเหมาะสม (FS)

- ไม่ต้องทำรายงานการศึกษา
- ต้องทำรายงานการศึกษา

๑๑. วิธีการบริหารจัดการหรือการดูแลบำรุงรักษา เมื่อโครงการแล้วเสร็จ เพื่อให้เกิดความยั่งยืนของโครงการ (ให้ระบุหน่วยงานให้ชัดเจน) :

ติดตามผลการดำเนินงาน รวมถึงการตั้งกลุ่มเพื่อเป็นช่องทางในการสื่อสารและประสานเครือข่ายอย่างสม่ำเสมอในรูปแบบจดหมายอิเล็กทรอนิกส์ หรือแอปพลิเคชันไลน์ เพื่อช่วยกันสอดส่อง ดูแล ฝ้าระวัง อาชญากรรมในชุมชนและปลอดภัยจากภัยเงียบที่อยู่รอบตัว

๑๒. ปัญหา อุปสรรคและข้อจำกัด :

ขาดงบประมาณในการดำเนินการโครงการที่ต่อเนื่องให้ครอบคลุมในทุกพื้นที่ของจังหวัดยโสธร

แบบฟอร์มรายละเอียดจำแนกตามงบรายจ่าย (๑ ชุด : ๑ กิจกรรมหลัก)

หน่วย : บาท

งบรายจ่าย-รายการ (ทะเบียนรายการ ประเภทรายการของสำนักงบประมาณ)	งบประมาณ		ค่าชี้แจง
	ปี ๒๕๖๘ (ถ้ามี)	ปี ๒๕๖๙	
จังหวัดยโสธร			
แผนงาน : บริหารจังหวัด ผลผลิต : โครงการการพัฒนาด้านสังคม โครงการ : โครงการสร้างการรับรู้ด้านกฎหมายสู่การอำนวยความสะดวก ยุติธรรมในชุมชนอย่างยั่งยืน กิจกรรมหลัก : สร้างการรับรู้ด้านกฎหมายสู่การอำนวยความสะดวก ยุติธรรมในชุมชนอย่างยั่งยืนยุติธรรม ในชุมชน ๑. งบดำเนินงาน ๑.๑ ค่าตอบแทน วัสดุและวัสดุ		๒๕๖,๐๐๐	
๑.๑.๑ ค่าตอบแทน		๔๐,๘๐๐	
(๑) เงินตอบแทนวิทยากรสัมมนาและฝึกอบรม		๔๐,๘๐๐	- ค่าตอบแทนวิทยากรเสวนา ๖๘ ชั่วโมง ๆ ละ ๖๐๐ บาท เป็นเงิน ๔๐,๘๐๐ บาท

งบรายจ่าย-รายการ (ทะเบียนรายการ ประเภทรายการของสำนักงบประมาณ)	งบประมาณ		คำชี้แจง
	ปี ๒๕๖๘ (ถ้ามี)	ปี ๒๕๖๙	
๑.๑.๒ ค่าใช้สอย		๑๗๒,๐๐๐	
(๑) ค่าสัมมนาและฝึกอบรม		๗๖,๐๐๐	
		๔๘,๐๐๐	- ค่าอาหารกลางวันผู้เข้าร่วมโครงการและเจ้าหน้าที่โครงการ ๑ มื้อ ๔๐๐ คน ๆ ละ ๑๒๐ บาท เป็นเงิน ๔๘,๐๐๐ บาท
		๒๘,๐๐๐	- ค่าอาหารว่างและเครื่องผู้เข้าร่วมโครงการและเจ้าหน้าที่โครงการ ๔๐๐ คน ๆ ละ ๓๕ บาท จำนวน ๒ มื้อ เป็นเงิน ๒๘,๐๐๐ บาท
(๒) ค่าเบี้ยเลี้ยง ค่าที่พัก และค่าพาหนะ		๘๐,๐๐๐	
		๘๐,๐๐๐	- ค่าพาหนะผู้เข้าร่วมโครงการ จำนวน ๔๐๐ คน ๆ ละ ๒๐๐ บาท เป็นเงิน ๘๐,๐๐๐ บาท
(๓) ค่าจ้างเหมาบริการ		๑๖,๐๐๐	
		๘,๐๐๐	- ค่าใช้จ่ายเกี่ยวกับการตกแต่งสถานที่จัดโครงการ ๔ ครั้ง ๆ ๒,๐๐๐ บาท เป็นเงิน ๘,๐๐๐ บาท
		๔,๐๐๐	- ค่าจ้างทำป้ายโครงการ จำนวน ๔ ครั้ง ๆ ละ ๑,๐๐๐ บาท เป็นเงิน ๔,๐๐๐ บาท
		๔,๐๐๐	- ค่าถ่ายเอกสาร จำนวน ๔ ครั้ง ๆ ละ ๑,๐๐๐ บาท เป็นเงิน ๔,๐๐๐ บาท

งบรายจ่าย-รายการ (ทะเบียนรายการ ประเภทรายการของสำนักงบประมาณ)	งบประมาณ		คำชี้แจง
	ปี ๒๕๖๘ (ถ้ามี)	ปี ๒๕๖๙	
๑.๑.๓ ค่าวัสดุ		๔๓,๒๐๐	
(๑) วัสดุเชื้อเพลิงและหล่อลื่น		๓,๒๐๐	- ค่าน้ำมันเชื้อเพลิง ๔ ครั้ง ๆ ละ ๘๐๐ บาท เป็นเงิน ๓,๒๐๐ บาท
(๒) วัสดุสำนักงาน		๔๐,๐๐๐	- ค่าวัสดุสำนักงาน จำนวน ๔๐,๐๐๐ บาท

แบบฟอร์มข้อมูลพื้นฐานโครงการของจังหวัด (ระดับกิจกรรมย่อย)

(๑ ชุด : ๑ กิจกรรมหลัก)

ลำดับความสำคัญ.....

ชื่อโครงการ : พัฒนาศักยภาพพนักงานเจ้าหน้าที่ตามกฎหมายว่าด้วยการควบคุมน้ำมันเชื้อเพลิง

กิจกรรมหลัก : อบรมเชิงปฏิบัติการให้ความรู้พนักงานเจ้าหน้าที่ตามกฎหมายว่าด้วยการควบคุมน้ำมันเชื้อเพลิง
วงเงิน ๘๐,๐๐๐ บาท

ยุทธศาสตร์ชาติ : -

ประเด็นการพัฒนาของจังหวัด : ยกระดับคุณภาพชีวิต เสริมสร้างความเข้มแข็งและความมั่นคงของครอบครัว
ชุมชนและสังคม

แผนงาน : เพิ่มศักยภาพในการรักษาความมั่นคงภายในและความปลอดภัยในชีวิตและทรัพย์สิน

หน่วยดำเนินการ : สำนักงานพลังงานจังหวัดยโสธร

ผู้รับผิดชอบ : นายอริยะ มาลัย

ตำแหน่ง : วิศวกรปฏิบัติการ

สถานที่ติดต่อ : สำนักงานพลังงานจังหวัดยโสธร หมายเลขโทรศัพท์ ๐ ๔๕๗๗ ๓๑๙๘

๑. หลักการและเหตุผล

๑.๑ ที่มา :

ตามแผนพัฒนาจังหวัดยโสธร (พ.ศ. ๒๕๖๖ -๒๕๗๐) ได้กำหนดประเด็นการพัฒนาที่ ๓ : ยกระดับคุณภาพชีวิต เสริมสร้างความเข้มแข็งและความมั่นคงของครอบครัว ชุมชนและสังคม โดยมีแนวทางการพัฒนาที่ ๖ เพิ่มศักยภาพในการรักษาความมั่นคงภายในและความปลอดภัยในชีวิตและทรัพย์สิน สำนักงานพลังงานจังหวัดยโสธร ผู้ได้รับมอบหมายภารกิจ ในการกำกับดูแลและส่งเสริมการดำเนินงานด้านความปลอดภัยและสิ่งแวดล้อมของภารกิจน้ำมันเชื้อเพลิง จึงต้องพิจารณาในด้านความปลอดภัยของสถานประกอบกิจการน้ำมันเชื้อเพลิง

ที่ผ่านมากรมธุรกิจพลังงานได้มอบหมายให้องค์กรปกครองส่วนท้องถิ่นเป็นผู้รับแจ้งและอนุญาตการประกอบกิจการน้ำมันเชื้อเพลิงโดยมีสำนักงานพลังงานจังหวัดยโสธรเป็นผู้ให้คำปรึกษาและพบกับปัญหาในด้านองค์ความรู้ของพนักงานเจ้าหน้าที่ขององค์กรปกครองส่วนท้องถิ่น ทำให้การปฏิบัติงานล่าช้า ไม่เป็นไปตามแบบแผนที่กำหนด ประกอบกับกรมธุรกิจพลังงาน ไม่ได้มีงบประมาณในการจัดอบรมเชิงปฏิบัติการแก่พนักงานเจ้าหน้าที่องค์กรปกครองส่วนท้องถิ่นโดยตรง จึงทำให้ขาดการพัฒนาองค์ความรู้พนักงานเจ้าหน้าที่องค์กรปกครองส่วนท้องถิ่น

ดังนั้นการให้ความรู้พนักงานเจ้าหน้าที่ขององค์กรปกครองส่วนท้องถิ่นจึงมีความจำเป็นเพื่อประโยชน์ในการปฏิบัติงานได้อย่างรวดเร็ว ถูกต้อง ทำให้เกิดความปลอดภัยในชีวิตและทรัพย์สินต่อไป

๑.๒ สรุปสาระสำคัญ :

สภาพปัญหา / ความต้องการ : จากประเด็นในด้านองค์ความรู้ของพนักงานเจ้าหน้าที่องค์ความรู้ของพนักงานเจ้าหน้าที่องค์กรปกครองส่วนท้องถิ่น จึงมีความต้องการฝึกอบรมเพิ่มพูนสมรรถนะในการปฏิบัติงาน

ความเร่งด่วน : มีความจำเป็นเร่งด่วนมาก เพื่อให้การควบคุมการประกอบกิจการเป็นไปด้วยความปลอดภัยต่อชีวิตและทรัพย์สิน

๒. ข้อมูลทั่วไปของโครงการ

๒.๑ วัตถุประสงค์ของโครงการ :

๒.๑.๑. ผู้เข้าร่วมอบรมมีความรู้ในเรื่องการนำเทคโนโลยีพลังงานแสงอาทิตย์มาใช้งานและขยายผล
แนะนำให้ประชาชนในพื้นที่เข้าถึงได้อย่างเหมาะสม

๒.๑.๒. ผู้เข้าร่วมอบรมมีความรู้ในการบำรุงรักษาอุปกรณ์และซ่อมแซมอุปกรณ์เบื้องต้นได้

๒.๑.๓. ชุมชนมีแหล่งเรียนรู้ในการบริหารจัดการพลังงานด้วยตัวเอง และตระหนักถึงความสำคัญ
ในการประหยัดพลังงาน

๒.๒ สถานภาพของโครงการ

โครงการเดิม โครงการใหม่

๒.๓ ประเภทของโครงการ

พัฒนา ดำเนินการตามปกติ

๒.๔ ระยะเวลาดำเนินการ : ๑ ปี เริ่มต้นปี ๒๕๖๘ สิ้นสุดปี ๒๕๖๙

๒.๕ สถานที่ดำเนินการ : สถานที่เอกชนในจังหวัดยโสธร

๓. กลุ่มเป้าหมาย และผู้มีส่วนได้ส่วนเสีย

๓.๑ กลุ่มเป้าหมาย : พนักงานเจ้าหน้าที่ขององค์กรปกครองส่วนท้องถิ่น

๓.๒ ผู้มีส่วนได้ส่วนเสีย : ประชาชน ผู้บริโภค

๔. เป้าหมาย ผลลัพธ์ และผลกระทบโครงการ :

๔.๑ เป้าหมายโครงการ

ตัวชี้วัด จำนวนผู้ผ่านการทดสอบการพัฒนาศักยภาพ ไม่น้อยกว่าร้อยละ ๘๐

ผลผลิต จำนวนการเกิดอุบัติเหตุในสถานประกอบการเป็นศูนย์

๔.๓ ผลกระทบ :

เชิงบวก : พนักงานเจ้าหน้าที่สามารถปฏิบัติหน้าที่ได้อย่างรวดเร็ว ถูกต้อง

เชิงลบ : ไม่มี

(๕) แนวทางการดำเนินงาน

กิจกรรมย่อย	ระยะเวลาที่จะเริ่มดำเนินการ			
	ต.ค. - ธ.ค. ๖๘	ม.ค. - มี.ค. ๖๙	เม.ย. - มิ.ย. ๖๙	ก.ค. - ก.ย. ๖๙
๑ คัดเลือกผู้สนใจ เข้าร่วมกิจกรรม ฝึกอบรม และประกาศรายชื่อผู้ ผ่านการคัดเลือก	✓			
๒ ฝึกอบรมเชิงปฏิบัติการ		✓		
๓ ประกาศรายชื่อผู้ผ่านการ ฝึกอบรม			✓	

- (๖) วิธีการดำเนินงาน ดำเนินการเอง จ้างเหมา
- (๗) วงเงินของโครงการ จำนวน ๘๐,๐๐๐บาท (แปดหมื่นบาทถ้วน)
- (๘) รายงานความสำเร็จของการดำเนินงานที่ผ่านมา

(๙) ภารกิจขององค์กรปกครองส่วนท้องถิ่น

- โครงการไม่ใช่ภารกิจขององค์กรปกครองส่วนท้องถิ่น
- โครงการเป็นภารกิจขององค์กรปกครองส่วนท้องถิ่น

(๑๐) ความพร้อมของโครงการ

(๑๐.๑) พื้นที่ดำเนินโครงการ

- ดำเนินการได้ทันที หมายถึง ได้ศึกษาความเหมาะสมและกำหนดพื้นที่ดำเนินการหรือได้รับอนุญาตตามกฎหมาย และสามารถดำเนินการได้ทันที
- อยู่ในระหว่างเตรียมการ หมายถึง ได้ศึกษาความเหมาะสมและกำหนดพื้นที่ดำเนินการแล้ว แต่อยู่ในระหว่างจัดเตรียมพื้นที่ หรือกำลังแก้ไขปัญหา / อุปสรรคต่างๆ หรือเตรียมการขออนุญาตตามกฎหมาย
- อยู่ในระหว่างศึกษาความเหมาะสม และคัดเลือกพื้นที่ดำเนินการ

(๑๐.๒) แบบรูปรายการ/ แผนการปฏิบัติงาน

- มีแต่ยังไม่สมบูรณ์ (ให้ระบุชื่อหน่วยงานเจ้าของรูปแบบรายการที่ใช้)
-

- ไม่มี

(๑๐.๓) ความพร้อมของบุคลากร เครื่องมือ และเทคนิคการดำเนินการ

- ๑) บุคลากรมีประสบการณ์ ทั้งหมด บางส่วน ไม่มีประสบการณ์
- ๒) เครื่องมือดำเนินการ มีพร้อมดำเนินการได้ทันที
- มีบางส่วนและต้องจัดหาเพิ่มเติม
- ไม่มี ต้องจัดหาเพิ่มเติม
- ๓) เทคนิคในการบริหารจัดการ มีประสบการณ์สูง
- มีประสบการณ์ปานกลาง
- ไม่มีประสบการณ์

(๑๐.๔) ผลกระทบสิ่งแวดล้อม

- ผ่านคณะกรรมการสิ่งแวดล้อมแห่งชาติแล้ว
- อยู่ระหว่างการพิจารณาของคณะกรรมการสิ่งแวดล้อมแห่งชาติ
- คณะกรรมการสิ่งแวดล้อมแห่งชาติยังไม่พิจารณา

(๑๐.๕) รายงานการศึกษาความเหมาะสม (FS)

- ไม่ต้องทำรายงานการศึกษา
- ต้องทำรายงานการศึกษา

(๑๑) วิธีการบริหารจัดการหรือการดูแลบำรุงรักษา เมื่อโครงการแล้วเสร็จ เพื่อให้เกิดความยั่งยืนของโครงการ: ติดตาม ตรวจสอบ ประเมินผลการดำเนินงานของพนักงานเจ้าหน้าที่องค์กรปกครองส่วนท้องถิ่น หลังจากเสร็จสิ้นโครงการ เป็นระยะๆ

(๑๒) ปัญหา อุปสรรคและข้อจำกัด : ไม่มี

แบบฟอร์มรายละเอียดจำแนกตามงบรายจ่าย (๑ ชุด : ๑ กิจกรรมหลัก)

หน่วย : บาท

งบรายจ่าย - รายการ (ทะเบียนรายการ ประเภทรายการ ของสำนักงบประมาณ)	งบประมาณ		คำชี้แจง
	ปี ๒๕๖๘	ปี ๒๕๖๙	
จังหวัดยโสธร			
แผนงาน : บริหารจังหวัดและกลุ่มจังหวัด			
ผลผลิต : โครงการการพัฒนาด้านการพัฒนาด้านความมั่นคงและความสงบ			
โครงการ : โครงการพัฒนาศักยภาพพนักงานเจ้าหน้าที่ตามกฎหมายว่าด้วยการควบคุมน้ำมันเชื้อเพลิง			
กิจกรรมหลัก : อบรมเชิงปฏิบัติการให้ความรู้พนักงานเจ้าหน้าที่ตามกฎหมายว่าด้วยการควบคุมน้ำมันเชื้อเพลิง			
๑. งบดำเนินงาน		๘๐,๐๐๐	
๑.๑ ค่าตอบแทน ค่าใช้สอยและวัสดุ		๘๐,๐๐๐	
๑.๑.๑ ค่าใช้สอย		๗๖,๐๐๐	
(๑) กิจกรรมฝึกอบรมสัมมนาเชิงปฏิบัติการผลิตช่างด้านพลังงานระดับตำบล - ค่าใช้จ่ายในการสัมมนาและฝึกอบรม		๗๖,๐๐๐	
		๔๘,๐๐๐	- ค่าอาหารกลางวัน จำนวน ๘๐ คน ๆ ละ ๒๐๐ บาท จำนวน ๓ วัน เป็นเงิน ๔๘,๐๐๐ บาท
		๒๘,๐๐๐	- ค่าอาหารว่างและเครื่องดื่ม จำนวน ๘๐ คน ๆ ละ ๒ มื้อ ๆ ละ ๕๐ บาท จำนวน ๓ วัน เป็นเงิน ๒๘,๐๐๐ บาท

งบรายจ่าย - รายการ (ทะเบียนรายการ ประเภทรายการ ของสำนักงบประมาณ)	งบประมาณ		คำชี้แจง
	ปี ๒๕๖๘	ปี ๒๕๖๙	
		๔,๐๐๐	- ค่าเอกสารประกอบการฝึกอบรม จำนวน ๘๐ ชุด ๆ ละ ๕๐ บาท เป็นเงิน ๔,๐๐๐ บาท
(๓) ค่าจ้างเหมาบริการ		๔,๐๐๐ ๔,๐๐๐	- ค่าเช่าเครื่องขยายเสียงพร้อมอุปกรณ์ในการฝึกอบรม จำนวน ๒ วัน ๆ ละ ๒,๐๐๐ บาท

หมายเหตุ : ถัวจ่ายได้ตามความเหมาะสม

แบบฟอร์มข้อมูลพื้นฐานโครงการของจังหวัด (ระดับกิจกรรมย่อย)

(๑ ชุด : ๑ กิจกรรมหลัก)
ลำดับความสำคัญ...

ชื่อโครงการ : โครงการบริหารจัดการทรัพยากรธรรมชาติและสิ่งแวดล้อม

กิจกรรมหลัก: ส่งเสริมการปลูกต้นไม้และการบำรุงรักษา วงเงิน ๑,๕๒๙,๘๕๐ บาท

ยุทธศาสตร์ชาติ : (๕) ยุทธศาสตร์ชาติด้านการสร้างการเติบโตบนคุณภาพชีวิตที่เป็นมิตรกับสิ่งแวดล้อม

แผนแม่บทฯ : (๑๘) การเติบโตอย่างยั่งยืน

ประเด็นการพัฒนาของจังหวัด : ๔ อนุรักษ์ ป่าฟื้นฟู พัฒนาทรัพยากรธรรมชาติและสิ่งแวดล้อม

แผนงาน : การเพิ่มประสิทธิภาพการบริหารจัดการทรัพยากรธรรมชาติและสิ่งแวดล้อม

หน่วยดำเนินการ : ๑. สำนักงานทรัพยากรธรรมชาติและสิ่งแวดล้อมจังหวัดยโสธร

๒. โครงการพัฒนาพื้นที่บริเวณหนองอิงอันเนื่องมาจากพระราชดำริ จังหวัดยโสธร

ผู้รับผิดชอบ : นายวิชัย ส่งเสริม ตำแหน่ง ผู้อำนวยการผู้อำนวยการสำนักงานทรัพยากรธรรมชาติและสิ่งแวดล้อมจังหวัดยโสธร

สถานที่ติดต่อ : ๓๓๔ ถนนตำรวจ ตำบลในเมือง อำเภอเมืองยโสธร จังหวัดยโสธร

หมายเลขโทรศัพท์ : ๐๔๕ ๗๑๕๔๖๖

(๑) หลักการและเหตุผล

(๑.๑) ที่มา : (ระบุ เช่น มติ ครม. นโยบายรัฐบาล ยุทธศาสตร์ชาติ แผนพัฒนาเศรษฐกิจฯ แผนพัฒนาภาค แผนพัฒนาจังหวัด / กลุ่มจังหวัด)

ตามแผนแม่บทแก้ไขปัญหาการทำลายทรัพยากรป่าไม้ การบุกรุกที่ดินของรัฐ และการบริหารจัดการทรัพยากรธรรมชาติอย่างยั่งยืนยุทธศาสตร์ชาติ ๒๐ ปี และแผนพัฒนาเศรษฐกิจและสังคมแห่งชาติ ฉบับที่ ๑๒ กำหนดเป้าหมายพิทักษ์รักษาป่าไม้ของประเทศให้มีความสมบูรณ์ โดยให้มีพื้นที่ป่าอย่างน้อย ๔๐% ของพื้นที่ประเทศ เพื่อสร้างสมดุลทางธรรมชาติ ตามแผนพัฒนาจังหวัด ๔ ปี (พ.ศ.๒๕๖๖ – ๒๕๗๐) ของจังหวัดยโสธร ได้ให้ความสำคัญด้านทรัพยากรธรรมชาติและสิ่งแวดล้อม โดยกำหนดประเด็นยุทธศาสตร์ ที่ ๔ คือ อนุรักษ์ ป่าฟื้นฟู พัฒนาทรัพยากรธรรมชาติและสิ่งแวดล้อมโดยกำหนดเป้าประสงค์ “ทรัพยากรธรรมชาติและสิ่งแวดล้อมได้รับการอนุรักษ์ ป่าฟื้นฟูเพิ่มขึ้น”

(๑.๒) สรุปสาระสำคัญ

สภาพปัญหา / ความต้องการ : ปัญหาการบุกรุกทำลายและการเสื่อมโทรมของทรัพยากรธรรมชาติและสิ่งแวดล้อม ในจังหวัดยโสธร ที่ส่งผลกระทบต่อระบบนิเวศ และสภาวะโลกร้อน ได้แก่ การลักลอบตัดไม้ทำลายป่า การขยายพื้นที่ทำกินบุกรุกพื้นที่ป่าไฟป่าเผาทำลายทรัพยากรธรรมชาติและปล่อยควันพิษสู่ชั้นบรรยากาศโลกปี พ.ศ. ๒๕๖๓ จังหวัดยโสธร มีพื้นที่ป่าคงเหลือ ๒๒๑,๖๗๔.๘๔ ไร่ หรือร้อยละ ๘.๕๙ ของพื้นที่จังหวัด จึงถือได้ว่าทรัพยากรป่าไม้ของจังหวัดยโสธรมีอยู่จำนวนน้อยชุมชนหลายๆ แห่ง ไม่มีพื้นที่ป่าสำหรับเป็นธนาคารอาหารชุมชน เพื่อเป็นแหล่งพึ่งพิงในการเก็บหาของป่าเพื่อยังชีพลดรายจ่ายครัวเรือน ตามแนวพระราชดำริเศรษฐกิจพอเพียง ประชาชนมีความต้องการให้หน่วยงานที่เกี่ยวข้องเข้ามาส่งเสริม สนับสนุนการปลูกป่าเพื่อเป็นธนาคารอาหารสำหรับชุมชน รวมถึงฟื้นฟูและพัฒนาทรัพยากรป่าไม้ของชุมชนมีความอุดมสมบูรณ์เพิ่มมากขึ้น สำนักงานทรัพยากรธรรมชาติและสิ่งแวดล้อมจังหวัดยโสธร จำเป็นต้องเร่งฟื้นฟูและพัฒนาทรัพยากรป่าไม้ ให้คืนความอุดมสมบูรณ์ เพื่อสร้างสมดุลทางธรรมชาติและเพื่อเป็นธนาคารอาหารชุมชนให้กับชุมชนในอนาคต ราษฎรจะได้มีคุณภาพชีวิตที่ดีขึ้น

ความเร่งด่วน : (ระบุระดับความจำเป็นเร่งด่วน)

การทำลายทรัพยากรป่าไม้การบุกรุกที่ดินของรัฐ และการบริหารจัดการทรัพยากรธรรมชาติอย่างยั่งยืน ยุทธศาสตร์ชาติ ๒๐ ปี และแผนพัฒนาเศรษฐกิจและสังคมแห่งชาติ ฉบับที่ ๑๒

(๒) ข้อมูลทั่วไปของโครงการ

(๒.๑) วัตถุประสงค์ของโครงการ :

- ๑) เพื่ออนุรักษ์ ฟื้นฟูและพัฒนาทรัพยากรป่าไม้ในพื้นที่จังหวัดยโสธร ให้อุดมสมบูรณ์ขึ้น
- ๒) เพื่อส่งเสริมการปลูกและบำรุงรักษาต้นไม้ ตามความต้องการของชุมชนโดยน้อมนำแนวพระราชดำริ ปลูกป่าสามอย่าง ประโยชน์สี่อย่าง ของพระบาทสมเด็จพระเจ้าอยู่หัวรัชกาลที่ ๙ มาเป็นแนวทางในการดำเนินการ ให้คนอยู่ป่าไม้อย่างเกื้อกูลกัน เพื่อเป็นธนาคารอาหารสำหรับชุมชนในอนาคต
- ๓) เพื่อส่งเสริมการปลูกต้นไม้ในที่ดินของตนเอง สร้างเงินในอนาคต ปลูก ๑ ไร่ มีเงินใช้ เงินเก็บได้ตลอดชีวิต และสามารถใช้ไม้ยืนต้นเป็นทรัพย์สินที่ใช้เป็นหลักประกันทางธุรกิจ และเพื่อเป็นการรักษาที่ดินไว้เป็นมรดกตกทอดสู่บุตรหลาน ทายาทเกษตรกร

(๒.๒) สถานภาพของโครงการ

- โครงการเดิม โครงการใหม่

(๒.๓) ประเภทของโครงการ

- พัฒนา ดำเนินการปกติ

(๒.๔) ระยะเวลาดำเนินโครงการ...๑...ปี เริ่มต้นปี..๒๕๖๘..... สิ้นสุดปี..๒๕๖๙...

(๒.๕) สถานที่ดำเนินโครงการ : (ระบุพื้นที่ดำเนินการ เช่น อำเภอ ตำบล หมู่บ้าน เป็นต้น)

- ๑) อำเภอเมืองยโสธร ๒) อำเภอกอวัง ๓) มหาชนะชัย ๔) อำเภอดำเนินสะดวก ๕) อำเภอทรายมูล
- ๖) อำเภอกุดชุม ๗) อำเภอป่าดัว ๘) อำเภอไทยเจริญ รวม ๙ อำเภอ ในท้องที่จังหวัดยโสธร

(๓) กลุ่มเป้าหมาย และผู้มีส่วนได้ส่วนเสีย

(๓.๑) กลุ่มเป้าหมาย :

๓.๑) กลุ่มเป้าหมาย :ราษฎร ผู้นำชุมชน องค์กรปกครองส่วนท้องถิ่น ภาครัฐ และเอกชน ในพื้นที่จังหวัดยโสธร

๓.๒) ผู้มีส่วนได้ส่วนเสีย : ประชาชนทั่วไป

(๓.๒) ผู้มีส่วนได้ส่วนเสีย : ประชาชนทั่วไป

(๔) เป้าหมาย ผลลัพธ์ และผลกระทบโครงการ

(๔.๑) เป้าหมายโครงการ

ตัวชี้วัด : ที่ดินของรัฐอย่างน้อย ๑,๖๐๐ ไร่ ได้รับการดูแลรักษา และมีการปลูกต้นไม้และบำรุงรักษาต้นไม้ จำนวน ๕๘,๐๐๐ ต้น

(๔.๒) ผลผลิต

- ๑) สร้างธนาคารอาหารชุมชนและพืชสมุนไพร ในพื้นที่จังหวัดยโสธร เนื้อที่ ๑๐๐ ไร่
- ๒) กิจกรรมบำรุงแปลงธนาคารอาหารชุมชนและพืชสมุนไพร ในพื้นที่จังหวัดยโสธร เนื้อที่ ๑๐๐ ไร่
- ๓) จัดกิจกรรมรณรงค์ประชาสัมพันธ์ การปลูกต้นไม้ เนื่องในวันสำคัญ ในพื้นที่จังหวัดยโสธร จำนวน ๒ ครั้ง
- ๔) ผูกอบรมส่งเสริมและพัฒนาเครือข่ายป่าไม้ตามแนวพระราชดำริ จำนวน ๑ รุ่น
- ๕) จัดหากกล้าไม้เศรษฐกิจเพื่อแจกจ่ายประชาชนทั่วไป จำนวน ๓๐,๐๐๐ กล้า

(๔.๓) ผลลัพธ์ :

๑) ประชาชนทั่วไปได้รับกล้าไม้ที่มีคุณภาพไปปลูกในพื้นที่ที่ต้องการ และสามารถดูแลรักษากล้า ไม้ให้เจริญเติบโตได้ดี เพื่อฟื้นฟูสภาพสิ่งแวดล้อมได้อย่างมีประสิทธิภาพ

๒) ที่ดินของรัฐที่เป็นป่าได้รับการปกป้องคุ้มครองรักษา และฟื้นฟูสภาพป่าให้คืนความอุดมสมบูรณ์ เป็นแหล่งอาหารให้กับชุมชนในอนาคต

๓) ป่าเสื่อมโทรมฟื้นฟูสภาพเป็นป่าที่อุดมสมบูรณ์

(๔.๔) ผลกระทบ :

"เชิงบวก :ชุมชนมีพื้นที่ป่าสำหรับเป็นธนาคารอาหารชุมชน เพื่อเป็นแหล่งพึ่งพิงในการเก็บหาของป่า เพื่อยังชีพและลดรายจ่ายครัวเรือน ระบบนิเวศเกิดความสมดุลย์

เชิงลบ :-.....

(๕) แนวทางการดำเนินงาน

(แสดงรายละเอียดกิจกรรมที่จะทำภายใต้โครงการที่จังหวัด/กลุ่มจังหวัด เสนอขอ และทำเครื่องหมาย ✓ ลงในช่องระยะเวลาที่จะเริ่มดำเนินงาน ของแต่ละกิจกรรมสำคัญด้วย)

กิจกรรมย่อย	ระยะเวลาที่จะเริ่มดำเนินการ			
	ต.ค.- ธ.ค. ๖๘	ม.ค.- มี.ค. ๖๙	เม.ย.- มิ.ย. ๖๙	ก.ค.-ก.ย. ๖๙
๑. พัฒนาระบบธนาคารอาหารชุมชนและพืชสมุนไพร		✓	✓	✓
๒. บำรุงแปลงธนาคารอาหารชุมชนและพืชสมุนไพร			✓	✓
๓. รณรงค์ ประชาสัมพันธ์ การปลูกต้นไม้เนื่องในวันสำคัญ			✓	✓
๔. ฝึกอบรมส่งเสริมและพัฒนาเครือข่ายป่าไม้ตามแนวพระราชดำริ	✓	✓		
๕. จัดหากกล้าไม้เศรษฐกิจ		✓	✓	✓

(๖) วิธีการดำเนินงาน ดำเนินการเอง จ้างเหมา

(๗) วงเงินของโครงการ จำนวน ๑,๕๒๙,๘๕๐..... บาท

(๘) รายงานงานความสำเร็จของการดำเนินงานที่ผ่านมา -

(๙) ภารกิจขององค์กรปกครองส่วนท้องถิ่น

โครงการไม่ใช่ภารกิจขององค์กรปกครองส่วนท้องถิ่น

โครงการเป็นภารกิจขององค์กรปกครองส่วนท้องถิ่น

(๑๐) ความพร้อมของโครงการ

(๑๐.๑) พื้นที่ดำเนินโครงการ

ดำเนินการได้ทันที หมายถึง ได้ศึกษาความเหมาะสมและกำหนดพื้นที่ดำเนินการหรือได้รับอนุญาตตามกฎหมาย และสามารถดำเนินการได้ทันที

อยู่ในระหว่างเตรียมการ หมายถึง ได้ศึกษาความเหมาะสมและกำหนดพื้นที่ดำเนินการแล้ว แต่อยู่ในระหว่างจัดเตรียมพื้นที่ หรือกำลังแก้ไขปัญหา / อุปสรรคต่างๆ หรือเตรียมการขออนุญาตตามกฎหมาย

อยู่ในระหว่างศึกษาความเหมาะสม และคัดเลือกพื้นที่ดำเนินการ

(๑๐.๒) แบบรูปรายการ / แผนการปฏิบัติงาน

มี และสมบูรณ์ (ให้ระบุชื่อหน่วยงานเจ้าของรูปแบบรายการที่ใช้)

มีแต่ยังไม่สมบูรณ์ (ให้ระบุชื่อหน่วยงานเจ้าของรูปแบบรายการที่ใช้)

ไม่มี

(๑๐.๓) ความพร้อมของบุคลากร เครื่องมือ และเทคนิคการดำเนินการ

๑ บุคลากรมีประสบการณ์ ทั้งหมด บางส่วน ไม่มีประสบการณ์

๑ เครื่องมือดำเนินการ มีพร้อมดำเนินการได้ทันที
 มีบางส่วนและต้องจัดหาเพิ่มเติม
 ไม่มี ต้องจัดหาเพิ่มเติม

๑ เทคนิคในการบริหารจัดการ มีประสบการณ์สูง
 มีประสบการณ์ปานกลาง
 ไม่มีประสบการณ์

(๑๐.๔) ผลกระทบสิ่งแวดล้อม

ผ่านคณะกรรมการสิ่งแวดล้อมแห่งชาติแล้ว

อยู่ระหว่างการพิจารณาของคณะกรรมการสิ่งแวดล้อมแห่งชาติ

คณะกรรมการสิ่งแวดล้อมแห่งชาติยังไม่พิจารณา

(๑๐.๕) รายงานการศึกษาความเหมาะสม (FS)

ไม่ต้องทำรายงานการศึกษา

ต้องทำรายงานการศึกษา

(๑๑) วิธีการบริหารจัดการหรือการดูแลบำรุงรักษา เมื่อโครงการแล้วเสร็จ เพื่อให้เกิดความยั่งยืนของ

โครงการ : การดำเนินงานเป็นการร่วมมือกันระหว่างหน่วยงานภาครัฐกับชุมชนท้องถิ่น โดยมีกระบวนการในการสร้างความตระหนัก และสร้างจิตสำนึกในการอนุรักษ์และหวงแหนทรัพยากรธรรมชาติในท้องถิ่นของตน ซึ่งจะส่งผลให้ชุมชนท้องถิ่นสามารถดูแลและบริหารจัดการทรัพยากรธรรมชาติได้เองในอนาคต

(๑๒) ปัญหา อุปสรรคและข้อจำกัด : (ไม่มี)

แบบฟอร์มรายละเอียดจำแนกตามงบรายจ่าย (๑ ชุด : ๑ กิจกรรมหลัก)

หน่วย : บาท

งบรายจ่าย – รายการ (ทะเบียนรายการ ประเภทรายการ ของสำนักงบประมาณ)	งบประมาณ		คำชี้แจง
	ปี ๒๕๖๘	ปี ๒๕๖๙	
จังหวัด/กลุ่มจังหวัด.ยโสธร.....			
<p>แผนงาน :บริหารจังหวัดและกลุ่มจังหวัด</p> <p>ผลผลิต :.การบริหารจัดการด้านทรัพยากรธรรมชาติและสิ่งแวดล้อม..</p> <p>โครงการ :..การบริหารจัดการทรัพยากรธรรมชาติและสิ่งแวดล้อม.</p> <p>กิจกรรมหลัก : .ส่งเสริมการปลูกต้นไม้และการบำรุงรักษา.</p> <p><u>กิจกรรมย่อยที่ ๑ พัฒนาระบบอาหารชุมชนและพืชสมุนไพร</u></p> <p>๑. งบดำเนินงาน</p> <p>๑.๑ ค่าตอบแทน ใช้สอยและวัสดุ</p> <p> ๑.๑.๑ ค่าใช้สอย</p> <p> (๑) ค่าจ้างเหมาบริการ</p> <p>๑.๑.๒. ค่าวัสดุ</p> <p> (๑) วัสดุการเกษตร</p>		<p>๑,๕๒๙,๘๕๐</p> <p>๓๗๐,๐๐๐</p> <p>๓๗๐,๐๐๐</p> <p>๓๗๐,๐๐๐</p> <p>๓๗๐,๐๐๐</p> <p>๑๖๐,๐๐๐</p> <p>๒๑๐,๐๐๐</p>	<p>๑. ค่าจ้างเหมาทำหลักและปักหลักหมายแนว ๑๐๐ ไร่ๆละ ๑๐๐ หลักรๆ ละ ๒ บาท เป็นเงิน ๒๐,๐๐๐ บาท</p> <p>๒. ค่าจ้างเหมาเตรียมหลุมปลูก พร้อมรองพื้นด้วยปุ๋ยหมัก ๑๐๐ ไร่ๆ ละ๑๐๐ หลุมๆ ละ ๕ บาท เป็นเงิน ๕๐,๐๐๐ บาท</p> <p>๓. ค่าจ้างเหมาขนกล้าและปลูก ๑๐๐ ไร่ๆ ละ๑๐๐ ต้นๆ ละ ๓ บาท เป็นเงิน ๓๐,๐๐๐ บาท</p> <p>๔. ค่าจ้างเหมาดายวัชพืชพร้อมพรวนดินใส่ปุ๋ย ๑๐๐ ไร่ๆ ละ๑๐๐ ต้นๆ ละ ๕ บาท เป็นเงิน ๕๐,๐๐๐ บาท</p> <p>๕. ค่าจ้างเหมา ปลูกซ่อมและน้บอัตรการรอดตาย จำนวน ๑๐๐ ไร่ๆ ละ ๑๐๐ บาท เป็นเงิน ๑๐,๐๐๐ บาท</p> <p>๑. ค่าปุ๋ยหมัก จำนวน ๑๐ ต้นๆ ละ ๓,๐๐๐ บาท ๓๐,๐๐๐ บาท</p> <p>๒. ค่าปุ๋ยเคมี สูตร ๑๕-๑๕-๑๕ จำนวน ๒๐ กระสอบๆ ละ ๑,๕๐๐ บาท เป็นเงิน ๓๐,๐๐๐ บาท</p>

งบรายจ่าย – รายการ (ทะเบียนรายการ ประเภทรายการ ของสำนักงบประมาณ)	งบประมาณ		ค่าใช้จ่าย
	ปี ๒๕๖๘	ปี ๒๕๖๙	
๒. งบลงทุน			๑. จัดทำกล้าไม้ใช้สอยไม้กินได้ ได้แก่ แดง ไม้รวก ชี้เหล็ก สะเดา ความสูงไม่น้อยกว่า ๕๐ เซนติเมตร จำนวน ๖,๐๐๐ ต้นๆ ละ ๑๐ บาท เป็นเงิน ๖๐,๐๐๐ บาท ๒. จัดทำกล้าไม้วงศ์ยาง ได้แก่ ยางนา พะยอม เหียง ความสูงไม่ต่ำกว่า ๕๐ เซนติเมตร จำนวน ๖,๐๐๐ ต้นๆ ละ ๑๕ บาท เป็นเงิน ๙๐,๐๐๐ บาท
กิจกรรมย่อยที่ ๒ บำรุงแปลงธนาคารอาหารชุมชนและพืชสมุนไพร		๑๖๔,๐๐๐	
๑. งบดำเนินงาน		๑๖๔,๐๐๐	
๑.๑ ค่าตอบแทน ใช้สอยและวัสดุ			
๑.๑.๑ ค่าใช้สอย		๙๒,๐๐๐	๑. ค่าจ้างเหมาดายวัชพืชพร้อมพรวนดินใส่ปุ๋ย ครั้งที่ ๑ จำนวน ๑๐๐ ไร่ๆ ละ ๔๑๐ บาท เป็นเงิน ๔๑,๐๐๐ บาท ๒. ค่าจ้างเหมาดายวัชพืชพร้อมพรวนดินใส่ปุ๋ย ครั้งที่ ๒ จำนวน ๑๐๐ ไร่ๆ ละ ๔๑๐ บาท เป็นเงิน ๔๑,๐๐๐ บาท ๓. ค่าจ้างเหมา ปลูกซ่อมและน้บ่ออัตราการรอดตาย จำนวน ๑๐๐ ไร่ๆ ละ ๑๐๐ บาท เป็นเงิน ๑๐,๐๐๐ บาท
(๑) ค่าจ้างเหมาบริการ			
๑.๑.๒. ค่าวัสดุ		๗๒,๐๐๐	๑. ค่าปุ๋ยเคมี สูตร ๑๕-๑๕-๑๕ จำนวน ๑๒ กระสอบ ๆ ละ ๑,๔๗๐ บาท เป็นเงิน ๑๗,๖๔๐ บาท ๒. ค่าปุ๋ยหมัก จำนวน ๓ ต้นๆ ละ ๓,๐๐๐ บาท เป็นเงิน ๙,๐๐๐ บาท
(๑) วัสดุการเกษตร			๑. กล้าไม้วงศ์ยาง ได้แก่ ยางนา พะยอม เหียง ความสูงไม่น้อยกว่า ๕๐ เซนติเมตร วัตถุประสงค์ปลูกถึงปลายยอด จำนวน ๓,๐๒๔ ต้น ๆ ละ ๑๕ บาท เป็นเงิน ๔๕,๓๖๐ บาท
๒. งบลงทุน			
กิจกรรมย่อยที่ ๓ อนุรักษ์ประชาสัมพันธ์การปลูกต้นไม้การปลูกและบำรุงต้นไม้เนื่องในวันสำคัญ		๑๙๐,๐๐๐	
๑. งบดำเนินงาน		๑๙๐,๐๐๐	
๑.๑ ค่าตอบแทน ใช้สอยและวัสดุ			
๑.๑.๑ ค่าใช้สอย		๗๘,๐๐๐	๑. ค่าอาหาร สำหรับผู้เข้าร่วมงานอนุรักษ์ประชาสัมพันธ์ จำนวน ๒ ครั้งๆ ละ ๓๐๐ คนๆ ละ ๑๐๐ บาท เป็นเงิน ๖๐,๐๐๐ บาท ๒. ค่าอาหารว่างและเครื่องดื่ม สำหรับผู้เข้าร่วมงานอนุรักษ์ประชาสัมพันธ์ จำนวน ๒ ครั้งๆ ละ ๓๐๐ คนๆ ละ ๓๐ บาท เป็นเงิน ๑๘,๐๐๐ บาท
(๑) ค่าใช้จ่ายในการสัมมนาและฝึกอบรม			

งบรายจ่าย – รายการ (ทะเบียนรายการ ประเภทรายการ ของสำนักงบประมาณ)	งบประมาณ		ค่าใช้จ่าย
	ปี ๒๕๖๘	ปี ๒๕๖๙	
(๒) ค่าจ้างเหมาบริการ		๗๒,๐๐๐	๑. ค่าเช่าเวทีและเครื่องเสียง จำนวน ๒ ครั้งๆ ละ ๑ วันๆ ละ ๖,๐๐๐ บาท เป็นเงิน ๑๒,๐๐๐ บาท ๒. ค่าจ้างเหมาเตรียมสถานที่ (ติดตั้งเต็นท์พร้อมรถอื้อรถเก้าอี้ ชุดรับแขก แทนยี่นกล่าวรายงานและกล่าวเปิด) จำนวน ๒ ครั้งๆ ละ ๕,๐๐๐ บาท เป็นเงิน ๑๐,๐๐๐ บาท ๓. ค่าจ้างเหมาจัดเตรียมหลุมปลูกต้นไม้ จำนวน ๒ ครั้งๆ ละ ๕,๐๐๐ หลุมๆ ละ ๕ บาท เป็นเงิน ๕๐,๐๐๐ บาท
๑.๑.๒ ค่าวัสดุ (๑) วัสดุการเกษตร		๔๐,๐๐๐	๑. ปุ๋ยหมัก จำนวน ๑๐ ตันๆ ละ ๓,๐๐๐ บาท เป็นเงิน ๓๐,๐๐๐ บาท
๒.งบลงทุน			๑. กล้าไม้ขนาดใหญ่ ความสูงไม่น้อยกว่า ๑ เมตร จำนวน ๑๐๐ ต้นๆ ละ ๑๐๐ บาท เป็นเงิน ๑๐,๐๐๐ บาท
<u>กิจกรรมย่อยที่ ๔ ฝึกอบรมส่งเสริมและพัฒนาเครือข่ายป่าไม้ตามแนวพระราชดำริ</u>		๓๕๕,๘๕๐	
๑. งบดำเนินงาน		๓๕๕,๘๕๐	
๑.๑ ค่าตอบแทน ใช้สอยและวัสดุ			
๑.๑.๑ ค่าตอบแทน		๒๓,๔๐๐	
(๑) ค่าตอบแทนวิทยากร (สัมมนาและฝึกอบรม)		๒๓,๔๐๐	- ภาคบรรยาย วิทยากร จำนวน ๕ ชั่วโมงๆ ละ ๖๐๐ บาท เป็นเงิน ๓,๐๐๐ บาท - ภาคฝึกปฏิบัติ วิทยากรประจำกลุ่ม จำนวน ๓ กลุ่มๆ ละ ๒ คนๆ ละ ๔ ชั่วโมง ชั่วโมงละ ๖๐๐ บาท เป็นเงิน ๑๔,๔๐๐ บาท - ภาคสัมมนา วิทยากร จำนวน ๕ คนๆ ละ ๒ ชั่วโมงๆ ละ ๖๐๐ บาท เป็นเงิน ๖,๐๐๐ บาท
๑.๑.๒ ค่าใช้สอย		๒๔,๘๐๐	
(๑) ค่าเบี้ยเลี้ยง ค่าเช่าที่พักและค่าพาหนะ		๑๒,๐๐๐	- ค่าพาหนะเดินทางแบบเหมาจ่ายของผู้เข้ารับการฝึกอบรม ไป-กลับ จากสถานที่ฝึกอบรม-บ้านพัก จำนวน ๔๐ คนๆ ละ ๓๐๐ บาท เป็นเงิน ๑๒,๐๐๐ บาท

งบรายจ่าย – รายการ (ทะเบียนรายการ ประเภทรายการ ของสำนักงบประมาณ)	งบประมาณ		คำชี้แจง
	ปี ๒๕๖๘	ปี ๒๕๖๙	
(๒) ค่าใช้จ่ายในการสัมมนาและฝึกอบรม		๑๒,๘๐๐	๑. ค่าอาหาร สำหรับผู้เข้ารับการฝึกอบรมและเจ้าหน้าที่ผู้จัดฝึกอบรม จำนวน ๔๐ คนๆ ละ ๑๐๐ บาท/มื้อ จำนวน ๒ มื้อ เป็นเงิน ๘,๐๐๐ บาท ๒. ค่าอาหารว่างและเครื่องดื่ม สำหรับผู้เข้ารับการฝึกอบรมและเจ้าหน้าที่ผู้จัดฝึกอบรม จำนวน ๔๐ คนๆ ละ ๓๐ บาท/มื้อ จำนวน ๔ มื้อ เป็นเงิน ๔,๘๐๐ บาท
๑.๑.๓ ค่าวัสดุ (๑) วัสดุการเกษตร ๒.งบลงทุน		๓๐๗,๖๕๐ ๓๐๗,๖๕๐	๑. ถุงเพาะชำ ขนาด ๕x๗ นิ้ว จำนวน ๑๐ กิโลกรัมๆ ละ ๕๕ บาท เป็นเงิน ๕๕๐ บาท ๒. ถุงเพาะชำ ขนาด ๖x๙ นิ้ว จำนวน ๑๐ กิโลกรัมๆ ละ ๕๕ บาท เป็นเงิน ๕๕๐ บาท ๓. หนาดิน จำนวน ๓ ลบ.ม.ๆ ละ ๒๐๐ บาท เป็นเงิน ๖๐๐ บาท ๔. ปุ๋ยหมัก จำนวน ๐.๕ ตันๆ ละ ๓,๐๐๐ บาท เป็นเงิน ๑,๕๐๐ บาท ๕. แกลบดำ จำนวน ๑ ลบ.ม.ๆ ละ ๔๕๐ บาท เป็นเงิน ๔๕๐ บาท ๑. กล้าไม้ยางนา พะยอม เหยียง กราด ความสูงไม่น้อยกว่า ๓๐ ซม. จำนวน ๕๐๐ ต้นๆ ละ ๘ บาท เป็นเงิน ๔,๐๐๐ บาท ๒. กล้าไม้เศรษฐกิจเพื่อแจกจ่ายเครือข่ายป่าไม้ปลูกในพื้นที่สาธารณประโยชน์ จำนวน ๒๐,๐๐๐ กล้าๆ ละ ๑๕ บาท เป็นเงิน ๓๐๐,๐๐๐ บาท
กิจกรรมย่อยที่ ๕ จัดหากกล้าไม้เศรษฐกิจเพื่อแจกจ่ายประชาชนทั่วไป ๒. งบลงทุน		๔๕๐,๐๐๐ ๔๕๐,๐๐๐	- จัดหากกล้าไม้เศรษฐกิจเพื่อแจกจ่ายให้กับเกษตรกร ปลูกในพื้นที่กรรมสิทธิ์ จำนวน ๓๐,๐๐๐ กล้าๆ ละ ๑๕ บาท เป็นเงิน ๔๕๐,๐๐๐ บาท

แบบฟอร์มข้อมูลพื้นฐานโครงการของจังหวัด (ระดับกิจกรรมย่อย)

(๑ ชุด : ๑ กิจกรรมหลัก)

ลำดับความสำคัญ.....

ชื่อโครงการ : การบริหารจัดการทรัพยากรธรรมชาติและสิ่งแวดล้อม

กิจกรรมหลัก : เพิ่มประสิทธิภาพการบริหารจัดการขยะมูลฝอยชุมชน เพื่อมุ่งสู่เมืองคาร์บอนต่ำอย่างยั่งยืน

วงเงิน ๒,๐๐๐,๐๐๐ บาท

ยุทธศาสตร์ชาติ : ด้านการสร้างโอกาสและความเสมอภาคทางสังคม

แผนแม่บทฯ : พลังทางสังคม

ประเด็นการพัฒนาของจังหวัด : อนุรักษ์ ฟื้นฟู พัฒนาทรัพยากรธรรมชาติและสิ่งแวดล้อม

แนวทางการพัฒนา : การเพิ่มประสิทธิภาพการบริหารจัดการทรัพยากรธรรมชาติและสิ่งแวดล้อม

หน่วยดำเนินการ : สำนักงานส่งเสริมการปกครองท้องถิ่นจังหวัดยโสธร

ผู้รับผิดชอบ : ๑) นายสมยศ นามพุธา ตำแหน่ง : ท้องถิ่นจังหวัดยโสธร

๒) นางเกษสุดา อ่อนสนิท ตำแหน่ง : นักส่งเสริมการปกครองท้องถิ่นชำนาญการพิเศษ

สถานที่ติดต่อ สำนักงานส่งเสริมการปกครองท้องถิ่นจังหวัดยโสธร หมายเลขโทรศัพท์ ๐๔๕-๗๑๓๐๓๕ ต่อ ๓๒

(๑) หลักการและเหตุผล

(๑.๑) ที่มา : (ระบุ เช่น มติ ครม. นโยบายรัฐบาล ยุทธศาสตร์ชาติ แผนพัฒนาเศรษฐกิจและสังคมแห่งชาติ

แผนพัฒนาภาค แผนพัฒนาจังหวัด)

ยุทธศาสตร์ชาติที่ ๕ ด้านการสร้างการเติบโตบนคุณภาพชีวิตที่เป็นมิตรกับสิ่งแวดล้อม มีเป้าหมายการพัฒนาที่สำคัญ เพื่อนำไปสู่การบรรลุเป้าหมายการพัฒนาที่ยั่งยืนในทุกมิติ ทั้งด้านสังคม เศรษฐกิจ สิ่งแวดล้อมธรรมาภิบาลและความเป็นหุ้นส่วนความร่วมมือระหว่างกันทั้งภายในและภายนอกประเทศอย่างบูรณาการ ใช้พื้นที่ เป็นตัวตั้งในการกำหนดกลยุทธ์และแผนงานโครงการให้ทุกฝ่ายที่เกี่ยวข้องได้เข้ามามีส่วนร่วมในแบบทางตรงให้มากที่สุดเท่าที่จะเป็นไปได้ โดยดำเนินการบนพื้นฐานการเติบโตร่วมกัน ไม่ว่าจะเป็ทางเศรษฐกิจ สิ่งแวดล้อมและคุณภาพชีวิต โดยให้ความสำคัญกับการสร้างสมดุลทั้ง ๓ ด้าน อันจะนำไปสู่ความยั่งยืนเพื่อคนรุ่นต่อไปอย่างแท้จริง

การสร้างการเติบโตอย่างยั่งยืนบนสังคมที่เป็นมิตรต่อสภาพภูมิอากาศ มุ่งเน้นลดการปล่อยก๊าซเรือนกระจก และสร้างสังคมคาร์บอนต่ำ ปรับปรุงการบริหารจัดการภัยพิบัติทั้งระบบ และการสร้างขีดความสามารถของประชาชนในการรับมือและปรับตัวเพื่อลดความสูญเสียและเสียหายจากภัยธรรมชาติ และผลกระทบที่เกี่ยวข้องกับการเปลี่ยนแปลงสภาพภูมิอากาศ พร้อมทั้งสนับสนุนการลงทุนในโครงสร้างพื้นฐานที่เป็นมิตรต่อสภาพภูมิอากาศ

เพื่อลดการปล่อยก๊าซเรือนกระจก โดยพัฒนารูปแบบและแนวทางการจัดการเมืองเพื่อมุ่งสู่เมืองคาร์บอนต่ำ และพื้นที่สีเขียวในทุกรูปแบบ รวมทั้งสนับสนุนการจัดการด้านการเกษตรที่มีผลประโยชน์ร่วมกันในการลดก๊าซเรือนกระจก รวมทั้งเร่งฟื้นฟูพื้นที่ป่าเสื่อมโทรม ส่งเสริมการเพิ่มพื้นที่เพื่อเป็นแหล่งกักเก็บก๊าซเรือนกระจก

คณะรัฐมนตรีได้มีมติเมื่อวันที่ ๑๒ พฤษภาคม ๒๕๕๘ มอบหมายให้กระทรวงมหาดไทย เป็นหน่วยงานหลักในการจัดการแก้ไขปัญหาขยะมูลฝอยภาพรวมของประเทศ ทั้งนี้ กระทรวงมหาดไทย ได้จัดทำแนวทางการแก้ไขปัญหาการจัดการขยะมูลฝอยขององค์กรปกครองส่วนท้องถิ่นในภาพรวมของประเทศ โดยยึดหลักการที่ว่า “ขยะเกิดในพื้นที่ใดควรเป็นความรับผิดชอบในการกำจัด โดยพื้นที่นั้น” ซึ่งได้เล็งเห็นถึงความสำคัญ

ของปัญหาที่เกิดขึ้นในพื้นที่ในด้านต่าง ๆ เช่น ขยะมูลฝอยไม่ได้รับการคัดแยกตั้งแต่ต้นทาง การบริหารจัดการของหน่วยงานที่ดูแลรับผิดชอบยังขาดประสิทธิภาพ และขยะมูลฝอยชุมชนไม่ได้รับการจัดการอย่างถูกต้องตามหลักวิชาการ

กระทรวงมหาดไทยกำหนดนโยบายการดำเนินงานด้านการเปลี่ยนแปลงสภาพภูมิอากาศ เพื่อบรรลุเป้าหมายการลดก๊าซเรือนกระจกและการดำเนินงานด้านการเปลี่ยนแปลงสภาพภูมิอากาศของประเทศ ตามนโยบายของรัฐบาล พลเอก ประยุทธ์ จันทร์โอชา นายกรัฐมนตรี ที่ได้กล่าวถ้อยแถลงในการประชุมรัฐภาคีกรอบอนุสัญญาสหประชาชาติว่าด้วยการเปลี่ยนแปลงสภาพภูมิอากาศ สมัยที่ ๒๖ (COP๒๖) ณ เมืองกลาสโกว์ สหราชอาณาจักร เมื่อวันที่ ๑ พฤศจิกายน ๒๕๖๔ ว่า ประเทศไทยพร้อมยกระดับการแก้ไขปัญหาการเปลี่ยนแปลงสภาพภูมิอากาศอย่างเต็มที่ทุกวิถีทางเพื่อบรรลุเป้าหมายความเป็นกลางทางคาร์บอน ภายในปี พ.ศ. ๒๕๖๓ (ค.ศ. ๒๐๕๐) และบรรลุเป้าหมายการปล่อยก๊าซเรือนกระจกสุทธิเป็นศูนย์ได้ในปี พ.ศ. ๒๖๐๘ (ค.ศ. ๒๐๖๕) โดยให้จังหวัดดำเนินโครงการถังขยะเปียก ลดโลกร้อนขององค์กรปกครองส่วนท้องถิ่น ในระดับครัวเรือน โรงเรียนในสังกัดองค์กรปกครองส่วนท้องถิ่น และศูนย์พัฒนาเด็กเล็กในสังกัดองค์กรปกครองส่วนท้องถิ่น โดยมีเป้าหมายให้ดำเนินการจัดทำถังขยะเปียกลดโลกร้อนให้ครบทุกครัวเรือน และได้แจ้งแนวทางและแผนปฏิบัติการในการดำเนินการขับเคลื่อนเพื่อเตรียมรับการทวนสอบจากผู้ประเมินภายนอก (Validation and verification Body :VVB) ในขั้นตอนการรับรองคาร์บอนเครดิต

จังหวัดยโสธรตระหนักถึงปัญหาขยะมูลฝอย และได้กำหนดเป็นนโยบายสำคัญในแผนพัฒนา จังหวัดยโสธรในยุทธศาสตร์ที่ ๔ ด้านอนุรักษ์ พัฒนา ทรพยากรธรรมชาติและสิ่งแวดล้อม และจัดทำแผนยุทธศาสตร์การบริหารจัดการขยะมูลฝอยจังหวัดยโสธร ๔ ปี (ปี พ.ศ. ๒๕๖๔ - ๒๕๖๗) ภายใต้เป้าหมายการบริหารจัดการขยะมูลฝอย “จังหวัดยโสธร มีการจัดการสิ่งปฏิกูลและขยะมูลฝอยอย่างเป็นระบบครบวงจรโดยการมีส่วนร่วมทุกภาคส่วน” เพื่อขับเคลื่อนการบริหารจัดการขยะมูลฝอยและการเปลี่ยนแปลงสภาพภูมิอากาศเพื่อบรรลุเป้าหมายการลดก๊าซเรือนกระจกของรัฐบาล และยังเป็นดำเนินการตามนโยบายสำคัญของกระทรวงมหาดไทยในการแก้ไขปัญหาขยะ ตามแผนปฏิบัติการจัดการขยะมูลฝอยชุมชน “จังหวัดสะอาด” ที่มีมาอย่างต่อเนื่องตั้งแต่ปี พ.ศ. ๒๕๖๐ ภายใต้กรอบการดำเนินงาน จำนวน ๓ ระยะ ได้แก่ ต้นทาง คือ การลดปริมาณขยะ การส่งเสริมการคัดแยกขยะที่ต้นทาง กลางทาง คือ การจัดทำระบบเก็บขนอย่างมีประสิทธิภาพและปลายทาง คือ ขยะมูลฝอยได้รับการกำจัดอย่างถูกต้องตามหลักวิชาการ และกำจัดให้หมดไป โดยเฉพาะการจัดการขยะต้นทาง ซึ่งการลดปริมาณขยะเปียกหรือขยะเศษอาหารที่มีปริมาณน้ำหนักรวมที่สุด จะช่วยลดปัญหากลิ่นน้ำเสีย จากการเก็บขนขยะ ลดภาระงบประมาณขององค์กรปกครองส่วนท้องถิ่นในการจัดการขยะ ลดการปล่อยก๊าซเรือนกระจกจากบ่อฝังกลบ อีกทั้งขยะเปียกที่เปลี่ยนเป็นสารปรับปรุงดินสามารถนำไปใช้ประโยชน์ในครัวเรือนได้โดยการบูรณาการการทำงานทุกภาคส่วน กำกับ ติดตาม บูรณาการการทำงานของหน่วยงานที่เกี่ยวข้อง ทั้งระดับจังหวัด อำเภอ และองค์กรปกครองส่วนท้องถิ่น ให้มีการจัดทำแผนการดำเนินงานในพื้นที่ ประชาสัมพันธ์ สร้างการรับรู้ ความเข้าใจ สร้างความตระหนักในการจัดการปัญหาขยะมูลฝอยและสิ่งแวดล้อมด้วยตนเองภายใต้แนวคิด “ใครก่อขยะ ผู้นั้นมีหน้าที่รับผิดชอบในการจัดการขยะ” และต่อยอดเป็น “จังหวัดสะอาด” ระดับประเทศ โดยการพัฒนาการบริหารจัดการขยะเพื่อรองรับการขยายพื้นที่อินทรีย์ของจังหวัดยโสธร เพื่อให้เป็น “เมืองเกษตรอินทรีย์” หรือ “Land of Organic”

(๑.๒) สรุปสาระสำคัญ

สภาพปัญหา / ความต้องการ :

จังหวัดยโสธร มีพื้นที่ทั้งหมด ๔,๑๖๑.๔๔๔ ตารางกิโลเมตร มีประชากรทั้งสิ้น ๕๓๐,๑๙๖ คน คริวเรือน จำนวน ๑๓๕,๖๖๖ คริวเรือน จังหวัดยโสธรมีปริมาณขยะเกิดขึ้นทั้งหมด จำนวน ๑๖๑,๖๔๙.๘๖ ตัน เพิ่มขึ้นจากปี ๒๕๖๕ จำนวน ๒,๒๖๐.๔๐ ตัน คิดเป็นร้อยละ ๑.๔๑ ปริมาณขยะเข้าสู่ระบบกำจัด จำนวน ๖๓,๑๕๘.๕๙ ตันมีขยะที่ถูกนำกลับมาใช้ประโยชน์ จำนวน ๘๑,๖๓๔.๖๕ ตัน คิดเป็นร้อยละ ๕๐.๕๐ ของปริมาณขยะที่เกิดขึ้น สามารถบริหารจัดการขยะเข้าสู่ระบบกำจัดที่ถูกต้องตามหลักวิชาการ จำนวน ๑๔๔,๗๙๓.๒๕ ตัน คิดเป็นร้อยละ ๘๙.๕๗ ปัญหาขยะมูลฝอยเกิดจากพฤติกรรมกรรมการบริโภคและการคัดแยกขยะจากต้นทาง กลางทาง และปลายทาง การจัดการขยะที่ไม่ได้มาตรฐาน ไม่มีการนำกลับมาใช้ประโยชน์ใหม่ ปัญหามลพิษและสิ่งแวดล้อม เช่น ปฏิกริยาเรือนกระจกที่มีสาเหตุจาก ขยะเทกองที่ปล่อยก๊าซมีเทนซัลเฟอร์กับคาร์บอนไดออกไซด์ออกมา ที่ส่งผลกระทบต่อสภาพแวดล้อมและชีวิตประจำวันของทุกคน จึงมีความจำเป็นต้องมีการบริหารจัดการขยะมูลฝอยชุมชนอย่างเป็นระบบครบวงจร เพื่อสนับสนุนการลดการปล่อยก๊าซเรือนกระจก โดยพัฒนารูปแบบและแนวทางการจัดการเมืองเพื่อมุ่งสู่เมืองคาร์บอนต่ำ และเพิ่มพื้นที่สีเขียวอย่างเป็นระบบ รวมทั้งสนับสนุนการจัดการด้านการเกษตรที่มีผลประโยชน์ร่วมกันในการลดก๊าซเรือนกระจก และแก้ไขปัญหาการจัดการขยะ ส่งเสริมการเพิ่มพื้นที่เพื่อเป็นแหล่งกักเก็บก๊าซเรือนกระจก เพื่อมุ่งสู่เมืองคาร์บอนต่ำอย่างยั่งยืนต่อไป

ความเร่งด่วน : (ระดับความจำเป็นเร่งด่วน)

การบริหารจัดการขยะชุมชนอย่างเป็นระบบครบวงจร เป็นแนวทางการแก้ไขปัญหาที่ครอบคลุมการจัดการขยะทุกประเภทตั้งแต่ต้นทาง กลางทาง และปลายทาง ตามหลักการ ได้แก่ ต้นทาง คือ การลดปริมาณขยะ การส่งเสริมการคัดแยกขยะที่ต้นทาง กลางทาง คือ การจัดทำระบบเก็บขนอย่างมีประสิทธิภาพ และปลายทาง คือ ขยะมูลฝอยได้รับการกำจัดอย่างถูกต้องตามหลักวิชาการและกำจัดให้หมดไป โดยเฉพาะการจัดการขยะต้นทาง ซึ่งการลดปริมาณขยะเปียกหรือขยะเศษอาหารที่มีปริมาณน้ำหนักรวมมากที่สุด จะช่วยลดปัญหากลิ่นน้ำเสียจากการเก็บขนขยะ ลดภาระงบประมาณขององค์กรปกครองส่วนท้องถิ่นในการจัดการขยะ ลดการปล่อยก๊าซเรือนกระจกจากบ่อฝังกลบ อีกทั้งขยะเปียกที่เปลี่ยนเป็นสารปรับปรุงดินสามารถนำไปใช้ประโยชน์ในครัวเรือนได้ เป็นการใช้ประโยชน์จากทรัพยากรชีวภาพอย่างคุ้มค่า ควบคู่กับการรักษาสมดุลสิ่งแวดล้อม โดยมุ่งเน้นลดผลกระทบต่อสิ่งแวดล้อมอย่างยั่งยืน

(๒) ข้อมูลทั่วไปของโครงการ

(๒.๑) วัตถุประสงค์ของโครงการ :

- ๑) พัฒนารูปแบบการบริหารจัดการขยะมูลฝอยชุมชนอย่างเป็นระบบครบวงจร
- ๒) แก้ไขปัญหาการจัดการขยะมูลฝอยในการลดก๊าซเรือนกระจก เพื่อมุ่งสู่เมืองคาร์บอนต่ำอย่างยั่งยืนเพื่อเน้นการมีส่วนร่วมประชาชนในการจัดการขยะมูลฝอยชุมชนด้วยตัวเอง ภายใต้แนวคิด “ใครเป็นผู้ก่อขยะ ผู้นั้นมีหน้าที่รับผิดชอบในการกำจัดขยะ”
- ๓) เพื่อขับเคลื่อนการบริหารจัดการขยะมูลฝอยชุมชนแบบบูรณาการร่วมกันแบบ “กรมยโสธร” ตามหลักการ “ประชารัฐ” ประกอบด้วย ภาคประชาชน (บ้าน/วัด/โรงเรียน) ภาครัฐ และภาคประชาสังคม/ผู้ประกอบการ
- ๔) เพื่อลดปัญหาที่จะส่งผลกระทบต่อด้านทรัพยากรธรรมชาติและสิ่งแวดล้อม

(๒.๒) สถานภาพของโครงการ

โครงการเดิม โครงการใหม่

(๒.๓) ประเภทของโครงการ

พัฒนา ดำเนินการปกติ

(๒.๔) ระยะเวลาดำเนินโครงการ ๑ ปี ตุลาคม ๒๕๖๘ สิ้นสุดปี กันยายน ๒๕๖๙

(๒.๕) สถานที่ดำเนินโครงการ : (ระบุพื้นที่ดำเนินการ เช่น อำเภอ ตำบล หมู่บ้าน เป็นต้น)

พื้นที่ดำเนินการครอบคลุม ๙ อำเภอ ในจังหวัดยโสธร โดยมีสำนักงานส่งเสริมการปกครองท้องถิ่น จังหวัดยโสธรเป็นหน่วยประสานงาน

(๓) กลุ่มเป้าหมาย และผู้มีส่วนได้ส่วนเสีย

(๓.๑) กลุ่มเป้าหมาย : อำเภอทุกอำเภอ,องค์กรปกครองส่วนท้องถิ่นทุกแห่ง,หมู่บ้าน/ชุมชน ทุกแห่ง, สถานศึกษาทุกแห่ง,วัด หรือศาสนสถานทุกแห่ง

(๓.๒) ผู้มีส่วนได้ส่วนเสีย : ประชาชนทั่วไป,ผู้บริหารและเจ้าหน้าที่องค์กรปกครองส่วนท้องถิ่นทุกแห่ง

(๔) เป้าหมาย ผลลัพธ์ และผลกระทบโครงการ

(๔.๑) เป้าหมายโครงการ

ตัวชี้วัด : - ปริมาณขยะที่ได้รับการจัดการอย่างถูกต้อง ไม่น้อยกว่าร้อยละ ๘๘

- คริวเรือนในจังหวัดยโสธรร้อยละ ๑๐๐ จัดทำถังขยะเปียก ลดโลกร้อน

- องค์กรปกครองส่วนท้องถิ่นร้อยละ ๑๐๐ สมัครเข้าร่วมโครงการถังขยะเปียก ลดโลกร้อน ขององค์กรปกครองส่วนท้องถิ่น ประเทศไทย

- ทุกหมู่บ้าน/ชุมชน มีการคัดแยกขยะต้นทางทั้ง ๔ ประเภท

- ทุกอำเภอจัดกิจกรรมรณรงค์สร้างจิตสำนึกในการจัดการขยะมูลฝอย ให้กำนัน

ผู้ใหญ่บ้านร่วมกิจกรรม ไม่น้อยกว่า ๖ ครั้งต่อปี

- ทุกสถานศึกษา จัดกิจกรรมรณรงค์สร้างจิตสำนึกในการจัดการขยะมูลฝอยให้นักเรียน

ร่วมกิจกรรม ไม่น้อยกว่า ๖ ครั้งต่อปี

- วัด หรือศาสนสถานทุกแห่ง จัดกิจกรรมรณรงค์สร้างจิตสำนึกในการจัดการขยะมูลฝอย

ให้ศาสนิกชนร่วมกิจกรรมไม่น้อยกว่า ๖ ครั้งต่อปี

ค่าเป้าหมาย :

(๔.๒) ผลผลิต :

๑) จัดทำแผนปฏิบัติการจัดการสิ่งปฏิกูลและขยะมูลฝอยจังหวัดยโสธร ประจำปี พ.ศ. ๒๕๖๘

๒) ประกาศนโยบายและหลักเกณฑ์โครงการ โครงการบริหารจัดการขยะมูลฝอยชุมชนอย่าง

เป็นระบบครบวงจร เพื่อมุ่งสู่เมืองคาร์บอนต่ำอย่างยั่งยืน และประชาสัมพันธ์สร้างการรับรู้

๓) จัดประชุมชี้แจงถ่ายทอดหลักเกณฑ์และตัวชี้วัดตามแผนปฏิบัติการจัดการสิ่งปฏิกูลและ

ขยะมูลฝอยจังหวัดยโสธร ประจำปี ๒๕๖๖ และโครงการบริหารจัดการขยะมูลฝอยชุมชน

อย่างเป็นระบบครบวงจร เพื่อมุ่งสู่เมืองคาร์บอนต่ำอย่างยั่งยืน

๔) สนับสนุนการขับเคลื่อนการบริหารจัดการขยะในระดับ อำเภอ หมู่บ้าน/ชุมชน องค์กร

ปกครองส่วนท้องถิ่นและสถานศึกษา ให้มีความเข้มแข็งและมีศักยภาพในการจัดการขยะ

มูลฝอยแบบครบวงจร

๕) ติดตามประเมินผล การถอดบทเรียนการดำเนินงาน

- ๖) ทุกครัวเรือนของจังหวัดยโสธรมีการจัดทำถังขยะเปียกลดโลกร้อน
- ๗) ประกาศยกย่องอำเภอ องค์กรปกครองส่วนท้องถิ่น หมู่บ้าน/ชุมชน สถานศึกษา และวัด ที่มีผลงานโดดเด่นด้านการจัดการขยะมูลฝอย มีความสะอาดและความเป็นระเบียบเรียบร้อย ให้เป็นต้นแบบ
- ๘) องค์กรปกครองส่วนท้องถิ่นทุกแห่งเข้าร่วมโครงการถังขยะเปียก ลดโลกร้อนขององค์กรปกครองส่วนท้องถิ่นประเทศไทย
- ๙) จัดเวทีแลกเปลี่ยนเรียนรู้และสรุปผลการดำเนินงานโครงการ ๑ ครั้ง
- ๑๐) ปริมาณขยะมูลฝอยที่มีการนำกลับมาใช้ประโยชน์ใหม่ไม่น้อยกว่าร้อยละ ๔๐ ของปริมาณขยะที่เกิดขึ้นในหมู่บ้าน/ชุมชนขององค์กรปกครองส่วนท้องถิ่นเป้าหมาย

๑๑) ปริมาณขยะมูลฝอยที่ได้รับการจัดการอย่างถูกต้องตามหลักวิชาการมากกว่าร้อยละ ๘๘ ของปริมาณขยะที่เกิดขึ้นในจังหวัดยโสธร

(๔.๓) ผลลัพธ์ : ๑) ประชาชนทุกคนมีส่วนร่วมในการจัดการขยะและแก้ไขปัญหาขยะมูลฝอยด้วยตนเอง ตามแนวคิด “ใครก่อขยะ ผู้นั้นมีหน้าที่รับผิดชอบในการกำจัดขยะ”

- ๒) ทุกครัวเรือนของจังหวัดยโสธรมีการจัดทำถังขยะเปียกลดโลกร้อน ลดปริมาณการปล่อยก๊าซเรือนกระจก
- ๓) องค์กรปกครองส่วนท้องถิ่นเข้าร่วมโครงการถังขยะเปียก ลดโลกร้อนขององค์กรปกครองส่วนท้องถิ่นประเทศไทย
- ๔) จังหวัดยโสธรเป็นต้นแบบโครงการพัฒนาแนวทางลดก๊าซเรือนกระจกระดับจังหวัด
- ๕) นายอำเภอ กำนัน/ผู้ใหญ่บ้าน ผู้บริหารและเจ้าหน้าที่องค์กรปกครองส่วนท้องถิ่นมีความรู้ และทักษะในการจัดการขยะมูลฝอยแบบครบวงจร โดยสามารถนำไปประยุกต์ใช้ในการบริหารจัดการขยะมูลฝอยในอำเภอ หมู่บ้าน/ชุมชน และองค์กรปกครองส่วนท้องถิ่นของตนได้อย่างมีประสิทธิภาพ
- ๖) จังหวัดยโสธรมีหมู่บ้าน/ชุมชน องค์กรปกครองส่วนท้องถิ่น สถานศึกษา และวัด ต้นแบบที่สามารถถ่ายทอดความรู้ และทักษะในการจัดการขยะทุกประเภท ในทุกอำเภอ
- ๗) จังหวัดยโสธรสามารถต่อยอดการพัฒนาการบริหารจัดการขยะตามแนวทางการลดก๊าซเรือนกระจกในการรองรับการขยายพื้นที่อินทรีย์เพื่อให้เป็น “เมืองเกษตรอินทรีย์” หรือ “Land of Organic”
- ๘) จังหวัดยโสธรมีความสะอาด เป็นระเบียบเรียบร้อยสวยงาม สร้างความประทับใจให้กับผู้มาเยือน
- ๙) ปริมาณขยะมูลฝอยที่มีการนำกลับมาใช้ประโยชน์ใหม่ไม่น้อยกว่าร้อยละ ๔๐ ของปริมาณขยะที่เกิดขึ้นในหมู่บ้าน/ชุมชนขององค์กรปกครองส่วนท้องถิ่นเป้าหมาย
- ๑๐) ปริมาณขยะมูลฝอยที่ได้รับการจัดการอย่างถูกต้องตามหลักวิชาการมากกว่าร้อยละ ๘๘ ของปริมาณขยะที่เกิดขึ้นในจังหวัดยโสธร

(๔.๔) ผลกระทบ :-

เชิงบวก :- จังหวัดยโสธรมีความสะอาดเรียบร้อย

- ลดปริมาณการปล่อยก๊าซเรือนกระจก

- ปลุกฝังจิตสำนึกของประชาชนเรื่องการบริหารจัดการขยะอย่างถูกต้อง

เกิดเป็นความร่วมมือในการคัดแยก การนำขยะมารีไซเคิล และใช้ให้เกิดประโยชน์

เชิงลบ :-

(๕) แนวทางการดำเนินงาน

(แสดงรายละเอียดกิจกรรมที่จะทำภายใต้โครงการที่จังหวัดเสนอขอ และทำเครื่องหมาย ✓ ลงในช่องระยะเวลาที่จะเริ่มดำเนินการของแต่ละกิจกรรมสำคัญด้วย)

กิจกรรมที่สำคัญ	ระยะเวลาที่จะเริ่มดำเนินการ			
	ต.ค. - ธ.ค. ๖๘	ม.ค. - มี.ค. ๖๙	เม.ย. - มิ.ย. ๖๙	ก.ค. - ก.ย. ๖๙
๑. กิจกรรมรณรงค์				
- การประชาสัมพันธ์รณรงค์สร้างจิตสำนึกการจัดการขยะด้วยตนเองให้แก่ประชาชน ภายใต้แนวคิด “ใครก่อนขยะ ผู้นั้นมีหน้าที่รับผิดชอบในการจัดการขยะ” เนื่องในวันสิ่งแวดล้อมไทย	✓			
๒. กิจกรรมสนับสนุนการจัดการขยะ				
- ประชุมชี้แจงนโยบายและตัวชี้วัดโครงการบริหารจัดการขยะมูลฝอยอย่างเป็นระบบครบวงจร เพื่อมุ่งสู่เมืองคาร์บอนต่ำ			✓	
- หมู่บ้าน/ชุมชนต้นแบบ การจัดการขยะครัวเรือนครบวงจร				
- การอบรมพัฒนาเครือข่ายอาสาสมัครท้องถิ่นรักโลก (ออล.) ในการใช้ประโยชน์จากขยะแบบเศรษฐกิจหมุนเวียน (BCG : Bio-Circular-Green Economy)				
กิจกรรมที่สำคัญ	ระยะเวลาที่จะเริ่มดำเนินการ			
	ต.ค. - ธ.ค. ๖๘	ม.ค. - มี.ค. ๖๙	เม.ย. - มิ.ย. ๖๙	ก.ค. - ก.ย. ๖๙
๓. กิจกรรมอำนวยความสะดวก	✓		✓	
๔. กิจกรรมติดตามประเมินผล				✓
- การติดตามประเมินผลการจัดการขยะมูลฝอยชุมชน “อำเภอสะอาดดี” ประจำปี ๒๕๖๗				✓
- การติดตามประเมินผลการเป็นจังหวัดสะอาดระดับประเทศ				
๕. กิจกรรมการจัดเวทีแลกเปลี่ยนเรียนรู้				✓
๕.๑ การอบรมเชิงปฏิบัติการปรับปรุงแผนยุทธศาสตร์การบริหารจัดการขยะมูลฝอยจังหวัดยโสธร และแผนปฏิบัติการจัดการขยะมูลฝอย “ยโสธรจังหวัด				✓

สะอาดดี”				
๕.๒ การสนับสนุนงบประมาณในการขับเคลื่อนการบริหารจัดการขยะมูลฝอยในระดับอำเภอที่ผ่านการประเมินผลการจัดการขยะมูลฝอยชุมชน “อำเภอสะอาดดี”				✓
๕.๓ การสนับสนุนงบประมาณในการขับเคลื่อนการบริหารจัดการขยะมูลฝอยในระดับ องค์กรปกครองส่วนท้องถิ่น หมู่บ้าน/ชุมชน วัด โรงเรียน ที่มีผลการประเมินผลการจัดการขยะมูลฝอยชุมชน “อำเภอสะอาดดี” ระดับดีเด่น				✓
๕.๔ การพัฒนานวัตกรรมหรือกิจกรรมทางสังคมด้านการจัดการขยะมูลฝอยที่มีความโดดเด่นเป็นเอกลักษณ์ชัดเจน			✓	

(๖) วิธีการดำเนินงาน ดำเนินการเอง จ้างเหมา

(๗) วงเงินของโครงการ จำนวน ๒,๐๐๐,๐๐๐ บาท

(๘) รายงานความสำเร็จของการดำเนินงานที่ผ่านมา

-

(๙) ภารกิจขององค์กรปกครองส่วนท้องถิ่น

โครงการไม่ใช่ภารกิจขององค์กรปกครองส่วนท้องถิ่น

โครงการเป็นภารกิจขององค์กรปกครองส่วนท้องถิ่น

(๑๐) ความพร้อมของโครงการ

(๑๐.๑) พื้นที่ดำเนินโครงการ

ดำเนินการได้ทันที หมายถึง ได้ศึกษาความเหมาะสมและกำหนดพื้นที่ดำเนินการหรือได้รับอนุญาตตามกฎหมาย และสามารถดำเนินการได้ทันที

อยู่ในระหว่างเตรียมการ หมายถึง ได้ศึกษาความเหมาะสมและกำหนดพื้นที่ดำเนินการแล้วแต่อยู่ในระหว่างจัดเตรียมพื้นที่ หรือกำลังแก้ไขปัญหา / อุปสรรคต่าง ๆ หรือเตรียมการขออนุญาตตามกฎหมาย

อยู่ในระหว่างศึกษาความเหมาะสม และคัดเลือกพื้นที่ดำเนินการ

(๑๐.๒) แบบรูปรายการ/ แผนการปฏิบัติงาน

มี และสมบูรณ์ (ให้ระบุชื่อหน่วยงานเจ้าของรูปแบบรายการที่ใช้)

มีแต่ยังไม่สมบูรณ์ (ให้ระบุชื่อหน่วยงานเจ้าของรูปแบบรายการที่ใช้)

ไม่มี

(๑๐.๓) ความพร้อมของบุคลากร เครื่องมือ และเทคนิคการดำเนินการ

- ๑) บุคลากรมีประสบการณ์ ทั้งหมด บางส่วน ไม่มีประสบการณ์
- ๒) เครื่องมือดำเนินการ มี พร้อมดำเนินการได้ทันที
 มีบางส่วนและต้องจัดหาเพิ่มเติม
 ไม่มี ต้องจัดหาเพิ่มเติมเทคนิคในการบริหารจัดการ
- ๓) เทคนิคในการบริหารจัดการ มีประสบการณ์สูง
 มีประสบการณ์ปานกลาง
 ไม่มีประสบการณ์

(๑๐.๔) ผลกระทบสิ่งแวดล้อม

- ผ่านคณะกรรมการสิ่งแวดล้อมแห่งชาติแล้ว
- อยู่ระหว่างการพิจารณาของคณะกรรมการสิ่งแวดล้อมแห่งชาติ
- คณะกรรมการสิ่งแวดล้อมแห่งชาติยังไม่พิจารณา

(๑๐.๕) รายงานการศึกษาความเหมาะสม (FS)

- ไม่ต้องทำรายงานการศึกษา
- ต้องทำรายงานการศึกษา

(๑๑) วิธีการบริหารจัดการหรือการดูแลบำรุงรักษา เมื่อโครงการแล้วเสร็จ เพื่อให้เกิดความยั่งยืนของโครงการ :

-

(๑๒) ปัญหา อุปสรรคและข้อจำกัด : ไม่มี

แบบฟอร์มรายละเอียดจำแนกตามงบรายจ่าย (๑ ชุด : ๑ กิจกรรมหลัก)

หน่วย : บาท

งบรายจ่าย - รายการ (ทะเบียนรายการ ประเภทรายการ ของสำนักงบประมาณ)	งบประมาณ		คำชี้แจง
	ปี ๒๕๖๘ (ถ้ามี)	ปี ๒๕๖๙	
จังหวัดยโสธร			
<p>แผนงาน : บริหารจังหวัด ผลผลิต : การบริหารจัดการด้านทรัพยากรธรรมชาติและสิ่งแวดล้อม โครงการ : การเพิ่มศักยภาพการบริหารจัดการขยะมูลฝอยอย่างเป็นระบบ เพื่อมุ่งสู่เมืองคาร์บอนต่ำอย่างยั่งยืน กิจกรรมหลัก : ๑. เพิ่มประสิทธิภาพการบริหารจัดการขยะมูลฝอยชุมชน เพื่อมุ่งสู่เมืองคาร์บอนต่ำอย่างยั่งยืน กิจกรรมย่อยที่ ๑. กิจกรรมรณรงค์</p> <p>๑. งบดำเนินงาน ๑.๑ ค่าตอบแทน ใช้สอยและวัสดุ ๑.๑.๑ ค่าใช้สอย (๑) ค่าใช้จ่ายในการสัมมนาและฝึกอบรม (๒) ค่าจ้างเหมาบริการ</p>		<p>๒,๐๐๐,๐๐๐</p> <p>๘๔,๐๐๐</p> <p>๘๔,๐๐๐</p> <p>๑๔,๐๐๐</p> <p>๗๐,๐๐๐</p>	<p>- ค่าอาหารว่าง/เครื่องดื่ม จำนวน ๑ มื้อ ๆ ๔๐๐ คน ๆ คนละ ๓๕ บาท เป็นเงิน ๑๔,๐๐๐ บาท</p> <p>- ป้ายขนาด ๔*๒.๕ ม. พร้อมติดตั้ง จำนวน ๑๐ ผืน ๆ ละ ๗,๐๐๐บาท พร้อมค่าติดตั้ง เป็นเงิน ๗๐,๐๐๐ บาท</p>

งบรายจ่าย - รายการ (ทะเบียนรายการ ประเภทรายการ ของสำนักงบประมาณ)	งบประมาณ		คำชี้แจง
	ปี ๒๕๖๘ (ถ้ามี)	ปี ๒๕๖๙	
จังหวัดยโสธร			
กิจกรรมย่อยที่ : ๒. กิจกรรมสนับสนุนการจัดการขยะ กิจกรรมย่อย : ๒.๑ การประชุมชี้แจงนโยบายและ ตัวชี้วัด โครงการบริหารจัดการขยะมูลฝอยอย่างเป็นระบบเพื่อมุ่งสู่ เมืองคาร์บอนต่ำ			
๑. งบดำเนินงาน		๘๗,๐๐๐	
๑.๑ ค่าตอบแทน ใช้สอยและวัสดุ		๘๗,๐๐๐	
๑.๑.๑ ค่าใช้สอย		๘๐,๐๐๐	
(๑) ค่าใช้จ่ายในการสัมมนาและฝึกอบรม		๕๐,๐๐๐	- ค่าอาหารกลางวัน จำนวน ๒ วัน ๆ ละ ๑๐๐ คน ๆ ละ ๒๕๐ บาท เป็นเงิน ๕๐,๐๐๐ บาท
(๒) ค่าจ้างเหมาบริการ		๒๐,๐๐๐	- ค่าอาหารว่างและเครื่องดื่ม จำนวน ๔ มื้อ ๆ ละ ๑๐๐ คน ๆ ละ ๕๐ บาท เป็นเงิน ๒๐,๐๐๐ บาท
(๓) ค่าจ้างเหมาบริการ		๑๐,๐๐๐	- ค่าจ้างทำเอกสารประกอบการฝึกอบรม จำนวน ๒๐๐ ชุด ๆ ละ ๕๐ บาท เป็นเงิน ๑๐,๐๐๐ บาท
๑.๑.๒ ค่าวัสดุ		๗,๐๐๐	
(๑) ค่าวัสดุสำนักงาน		๒,๐๐๐	- ค่าปากกา ๒๐๐ ด้าม ๆ ละ ๑๐ บาท เป็นเงิน ๒,๐๐๐ บาท
		๕,๐๐๐	- ค่าสมุดบันทึก ๒๐๐ เล่ม ๆ ละ ๒๕ บาท เป็นเงิน ๕,๐๐๐ บาท

งบรายจ่าย – รายการ (ทะเบียนรายการ ประเภทรายการ ของสำนักงบประมาณ)	งบประมาณ		คำชี้แจง
	ปี ๒๕๖๘ (ถ้ามี)	ปี ๒๕๖๙	
จังหวัดยโสธร			
กิจกรรมย่อย : ๒.๒ การอบรมเพิ่มศักยภาพเครือข่ายอาสาสมัครท้องถิ่นรักษ์โลก (อถล.) ในการใช้ประโยชน์จากขยะแบบเศรษฐกิจหมุนเวียน (BCG : Bio-Circular-Green Economy)			
๑. งบดำเนินงาน		๘๗,๐๐๐	
๑.๑ ค่าตอบแทน ใช้สอยและวัสดุ		๘๗,๐๐๐	
๑.๑.๑ ค่าใช้สอย		๘๐,๐๐๐	
(๑) ค่าใช้จ่ายในการสัมมนาและฝึกอบรม		๕๐,๐๐๐	- ค่าอาหารกลางวัน จำนวน ๒ วัน ๆ ละ ๑๐๐ คน ๆ ละ ๒๕๐ บาท เป็นเงิน ๕๐,๐๐๐ บาท
		๒๐,๐๐๐	- ค่าอาหารว่างและเครื่องดื่ม จำนวน ๔ มื้อ ๆ ละ ๑๐๐ คน ๆ ละ ๕๐ บาท เป็นเงิน ๒๐,๐๐๐ บาท
(๒) ค่าจ้างเหมาบริการ		๑๐,๐๐๐	- ค่าจ้างทำเอกสารประกอบการฝึกอบรม จำนวน ๒๐๐ ชุด ๆ ละ ๕๐ บาท เป็นเงิน ๑๐,๐๐๐ บาท
๑.๑.๒ ค่าวัสดุ		๗,๐๐๐	
(๑) ค่าวัสดุสำนักงาน		๗,๐๐๐	
		๒,๐๐๐	- ค่าปากกา ๒๐๐ ด้าม ๆ ละ ๑๐ บาท เป็นเงิน ๒,๐๐๐ บาท
		๕,๐๐๐	- ค่าสมุดบันทึก ๒๐๐ เล่ม ๆ ละ ๒๕ บาท เป็นเงิน ๕,๐๐๐ บาท

งบรายจ่าย - รายการ (ทะเบียนรายการ ประเภทรายการ ของสำนักงบประมาณ)	งบประมาณ		คำชี้แจง
	ปี ๒๕๖๘ (ถ้ามี)	ปี ๒๕๖๙	
จังหวัดยโสธร			
<p>กิจกรรมหลัก : ๓. กิจกรรมอำนวยการ</p> <p>กิจกรรมย่อย ๓.๑ กิจกรรมการประชุมคณะกรรมการจัดการ สิ่งปฏิภูมและมูลฝอย จังหวัดยโสธรสัญจร คณะทำงาน โครงการฯ</p> <p>๑. งบดำเนินงาน</p> <p>๑.๑ ค่าตอบแทน ใช้สอยและวัสดุ</p> <p>๑.๑.๑ ค่าใช้สอย</p> <p>(๑) ค่าใช้จ่ายในการสัมมนาและฝึกอบรม</p> <p>(๒) ค่าจ้างเหมาบริการ</p> <p>๑.๑.๒ ค่าวัสดุ</p> <p>(๑) วัสดุเชื้อเพลิงและหล่อลื่น</p>		<p>๓๔,๗๕๐</p> <p>๓๔,๗๕๐</p> <p>๒๙,๗๕๐</p> <p>๑๒,๒๕๐</p> <p>๑๗,๕๐๐</p> <p>๕,๐๐๐</p>	<p>- ค่าอาหารว่างและเครื่องดื่ม จำนวน ๑๐ ครั้ง ๆ ละ ๑ มื้อ ๆ ละ ๓๕ คน ๆ ละ ๓๕ บาท เป็นเงิน ๑๒,๒๕๐ บาท</p> <p>- ค่าจัดทำเอกสารประกอบการประชุมจำนวน ๓๕๐ เล่ม ๆ ละ ๕๐ บาท เป็นเงิน ๑๗,๕๐๐ บาท</p> <p>- ค่าน้ำมันเชื้อเพลิงในการปฏิบัติงาน เป็นเงิน ๕,๐๐๐ บาท</p>

งบรายจ่าย - รายการ (ทะเบียนรายการ ประเภทรายการ ของสำนักงบประมาณ)	งบประมาณ		คำชี้แจง
	ปี ๒๕๖๘ (ถ้ามี)	ปี ๒๕๖๙	
จังหวัดยโสธร			
กิจกรรมย่อย ๓.๒ การพัฒนาระบบสารสนเทศด้านการจัดการ ขยะมูลฝอยของยโสธร			
๑. งบดำเนินงาน		๕๐๐,๐๐๐	
๑.๑ ค่าตอบแทน ใช้สอยและวัสดุ		๕๐๐,๐๐๐	
๑.๑.๑ ค่าใช้สอย			
(๑) ค่าจ้างเหมาบริการ		๕๐๐,๐๐๐	- ค่าจ้างเหมาพัฒนาข้อมูลระบบสารสนเทศ เป็นเงิน ๕๐๐,๐๐๐ บาท

งบรายจ่าย - รายการ (ทะเบียนรายการ ประเภทรายการ ของสำนักงบประมาณ)	งบประมาณ		คำชี้แจง
	ปี ๒๕๖๘ (ถ้ามี)	ปี ๒๕๖๙	
จังหวัดยโสธร			
<p>กิจกรรมหลัก : ๔. กิจกรรมการติดตามและประเมินผล</p> <p>กิจกรรมย่อย ๔.๑ : การประเมินผลการจัดการขยะมูลฝอย</p> <p>ชุมชน “อำเภอสระอาดดี” ประจำปี ๒๕๖๗ รายพื้นที่ ๙ พื้นที่</p> <p>ๆ ละ ๑๐๐ คน รวมเป็น ๙๐๐ คน</p> <p>๑. งบดำเนินงาน</p> <p>๑.๑ ค่าตอบแทน ใช้สอยและวัสดุ</p> <p>๑.๑.๑ ค่าใช้สอย</p> <p>(๑) ค่าใช้จ่ายในการสัมมนาและฝึกอบรม</p> <p>(๒) ค่าจ้างเหมาบริการ</p> <p>๑.๑.๒ ค่าวัสดุ</p> <p>(๑) วัสดุสำนักงาน</p> <p>(๒) วัสดุเชื้อเพลิงและหล่อลื่น</p>		<p>๑๔๙,๔๕๐</p> <p>๑๔๙,๔๕๐</p> <p>๑๓๙,๕๐๐</p> <p>๑๔๑,๕๐๐</p> <p>๓๑,๕๐๐</p> <p>๒,๐๐๐</p> <p>๗,๙๕๐</p> <p>๓,๔๕๐</p> <p>๔,๕๐๐</p>	<p>- ค่าอาหารกลางวัน จำนวน ๙ วัน ๆ ละ ๑๐๐ คน ๆ ละ ๑๒๐ บาท เป็นเงิน ๑๐๘,๐๐๐ บาท</p> <p>- ค่าอาหารว่างและเครื่องดื่ม จำนวน ๙ มื้อ ๆ ละ ๑๐๐ คน ๆ ละ ๓๕ บาท เป็นเงิน ๓๑,๕๐๐ บาท</p> <p>- ค่าจัดทำเอกสารตรวจประเมิน จำนวน ๑๐๐ ชุด ๆ ละ ๒๐ บาท เป็นเงิน ๒,๐๐๐ บาท</p> <p>- ค่าวัสดุอื่น ๆ ที่จำเป็น เป็นเงิน ๓,๔๕๐ บาท</p> <p>- ค่าน้ำมันเชื้อเพลิง จำนวน ๙ วันเฉลี่ยวันละ ๕๐๐ บาท</p>

งบรายจ่าย - รายการ (ทะเบียนรายการ ประเภทรายการ ของสำนักงบประมาณ)	งบประมาณ	คำชี้แจง	งบรายจ่าย - รายการ (ทะเบียนรายการ ประเภทรายการ ของสำนักงบประมาณ)
	ปี ๒๕๖๘	ปี ๒๕๖๙	
กิจกรรมย่อย ๔.๒ : การติดตามประเมินผลการเป็นจังหวัด สะอาดระดับประเทศ พื้นที่ระดับจังหวัด และลงพื้นที่ในระดับ อำเภอ			
๑. งบดำเนินงาน		๑๙๓,๐๐๐	
๑.๑ ค่าตอบแทน ใช้สอยและวัสดุ		๑๙๓,๐๐๐	
๑.๑.๑ ค่าใช้สอย		๑๗๖,๐๐๐	
(๑) ค่าใช้จ่ายในการสัมมนาและฝึกอบรม		๘๖,๐๐๐	
(๑) ค่าใช้จ่ายในการสัมมนาและฝึกอบรม		๑๔,๐๐๐	- ค่าอาหารว่างและเครื่องดื่ม จำนวน ๒ มื้อ ๆ ๒๐๐ คน ๆ ละ ๓๕ บาท เป็นเงิน ๑๔,๐๐๐ บาท
(๒) ค่าจ้างเหมาบริการ		๗๒,๐๐๐	- ค่าอาหารกลางวัน จำนวน ๒ มื้อ ๆ ๓๐๐ คน ๆ ละ ๑๒๐ บาท เป็นเงิน ๗๒,๐๐๐ บาท
(๒) ค่าจ้างเหมาบริการ		๙๐,๐๐๐	- จ้างผลิตสื่อประชาสัมพันธ์ จำนวน ๒ รายการ ๆ ละ ๑๕,๐๐๐ บาท เป็นเงิน ๓๐,๐๐๐ บาท
(๒) ค่าจ้างเหมาบริการ		๓๐,๐๐๐	- จ้างเหมาจัดเตรียมสถานที่รับการประเมิน จำนวน ๓ จุด ๆ ละ ๒๐,๐๐๐ บาท เป็นเงิน ๖๐,๐๐๐ บาท
(๒) ค่าจ้างเหมาบริการ		๖๐,๐๐๐	
๑.๑.๒ ค่าวัสดุ		๑๗,๐๐๐	
(๑) วัสดุฝึกอบรม		๑๒,๕๐๐	- ค่าจัดทำเอกสารประกอบการประเมิน จำนวน ๕๐ เล่ม ๆ ละ ๒๕๐ บาท เป็นเงิน ๑๒,๕๐๐ บาท
(๑) วัสดุฝึกอบรม		๑๒,๕๐๐	
(๒) วัสดุเชื้อเพลิงและหล่อลื่น		๔,๕๐๐	- ค่าน้ำมันเชื้อเพลิงในการปฏิบัติงาน เป็นเงิน ๔,๕๐๐ บาท

งบรายจ่าย – รายการ (ทะเบียนรายการ ประเภทรายการ ของสำนักงบประมาณ)	งบประมาณ		คำชี้แจง
	ปี ๒๕๖๘ (ถ้ามี)	ปี ๒๕๖๙	
จังหวัดยโสธร			
<p>กิจกรรมหลัก : ๕. กิจกรรมเวทีแลกเปลี่ยนเรียนรู้และสรุปผลการดำเนินงาน</p> <p>กิจกรรมย่อย: ๕.๑ การอบรมเชิงปฏิบัติการปรับปรุงแผนยุทธศาสตร์การบริหารจัดการขยะมูลฝอยจังหวัดยโสธร และแผนปฏิบัติการจัดการขยะมูลฝอย “ยโสธรจังหวัดสะอาดดี”</p> <p>๑. งบดำเนินงาน</p> <p>๑.๑ ค่าตอบแทน ใช้สอยและวัสดุ</p> <p>๑.๑.๑ ค่าตอบแทน</p> <p>(๑) ค่าตอบแทนวิทยากร</p> <p>๑.๑.๒ ค่าใช้สอย</p> <p>(๑) ค่าใช้จ่ายในการสัมมนาและฝึกอบรม</p>		<p>๒๑๔,๘๐๐</p> <p>๒๑๔,๘๐๐</p> <p>๙,๐๐๐</p> <p>๖,๐๐๐</p> <p>๓,๐๐๐</p> <p>๑๗๕,๐๐๐</p> <p>๗๐,๐๐๐</p> <p>๕๐,๐๐๐</p> <p>๒๐,๐๐๐</p>	<p>- ค่าตอบแทนวิทยากรกลุ่ม จำนวน ๑๐ ชม. ๆ ละ ๖๐๐ บาท เป็นเงิน ๖,๐๐๐ บาท</p> <p>- ค่าตอบแทนวิทยากรเสวนา จำนวน ๑ ชม. ๕ คน ๆ ละ ๖๐๐ บาท เป็นเงิน ๓,๐๐๐ บาท</p> <p>- ค่าอาหารกลางวัน จำนวน ๒ วัน ๆ ละ ๑๐๐ คน ๆ ละ ๒๕๐ บาท เป็นเงิน ๕๐,๐๐๐ บาท</p> <p>- ค่าอาหารว่างและเครื่องดื่ม จำนวน ๔ มื้อ ๆ ละ ๑๐๐ คน ๆ ละ ๕๐ บาท เป็นเงิน ๒๐,๐๐๐ บาท</p>

(๒) ค่าเบี้ยเลี้ยง ค่าเช่าที่พักและค่าพาหนะ		๔๕,๐๐๐	- ค่าพาหนะเหมาจ่ายสำหรับประชาชน จำนวน ๑๕๐ คน ๆ ละ ๓๐๐ บาท เป็นเงิน ๔๕,๐๐๐ บาท
(๓) ค่าจ้างเหมาบริการ		๕๐,๐๐๐	- จ้างเหมาตกแต่งสถานที่แสดงผลงานโดดเด่น จำนวน ๑๐ บูธ ๆ ละ ๕,๐๐๐ บาท เป็นเงิน ๕๐,๐๐๐ บาท
๑.๑.๓ ค่าวัสดุ		๑๐,๐๐๐	- ค่าจ้างทำเอกสารประกอบการฝึกอบรม จำนวน ๒๐๐ ชุด ๆ ละ ๕๐ บาท เป็นเงิน ๑๐,๐๐๐ บาท
(๑) วัสดุสำนักงาน		๓๐,๘๐๐	
		๗,๐๐๐	
		๒,๐๐๐	- ปากกา ๒๐๐ ด้าม ๆ ละ ๑๐ บาท เป็นเงิน ๒,๐๐๐ บาท
		๕,๐๐๐	- สมุดบันทึก ๒๐๐ เล่ม ๆ ละ ๒๕ บาท เป็นเงิน ๕,๐๐๐ บาท
(๒) วัสดุฝึกอบรม		๓๓,๘๐๐	
		๗,๕๐๐	- โฉรงวัล “อำเภอสะอาดดี” จำนวน ๓ อัน ๆ ละ ๒,๕๐๐ บาท เป็นเงิน ๗,๕๐๐ บาท
		๒,๕๐๐	- โฉรงวัล “อปท.สะอาดดี” จำนวน ๑ อัน ๆ ละ ๒,๕๐๐ บาท เป็นเงิน ๒,๕๐๐ บาท
		๒,๕๐๐	- โฉรงวัล “โรงเรียนสะอาดดี” จำนวน ๑ อัน ๆ ละ ๒,๕๐๐ บาท เป็นเงิน ๒,๕๐๐ บาท
		๒,๕๐๐	- โฉรงวัล “วัดสะอาดดี” จำนวน ๑ อัน ๆ ละ ๒,๕๐๐ บาท เป็นเงิน ๒,๕๐๐ บาท
		๒,๕๐๐	- โฉรงวัล “หมู่บ้าน/ชุมชน สะอาดดี” จำนวน ๑ อัน ๆ ละ ๒,๕๐๐ บาท เป็นเงิน ๒,๕๐๐ บาท
		๖,๓๐๐	- ค่ากรอบใส่ใบประกาศนียบัตร จำนวน ๔๒ อัน ๆ ละ ๑๕๐ บาท เป็นเงิน ๖,๓๐๐ บาท

งบรายจ่าย – รายการ (ทะเบียนรายการ ประเภทรายการ ของสำนักงบประมาณ)	งบประมาณ		คำชี้แจง
	ปี ๒๕๖๘ (ถ้ามี)	ปี ๒๕๖๙	
จังหวัดยโสธร			
กิจกรรมย่อย : ๕.๒ การสนับสนุนงบประมาณในการขับเคลื่อน การบริหารจัดการขยะมูลฝอยชุมชนระดับอำเภอ สำหรับ อำเภอที่ผ่านการประเมินผลการจัดการขยะมูลฝอยชุมชน “อำเภอสะอาดดี” ประจำปี ๒๕๖๕ จำนวน ๙ อำเภอ			
๑. งบดำเนินงาน		๓๕๐,๐๐๐	
๑.๑ ค่าตอบแทน ใช้สอยและวัสดุ		๓๕๐,๐๐๐	
		๑๐๐,๐๐๐	- อำเภอที่มีคะแนนประเมิน อันดับ ๑ จำนวน ๑ อำเภอ ได้รับการสนับสนุนงบประมาณ จำนวน ๑๐๐,๐๐๐ บาท
		๘๐,๐๐๐	- อำเภอที่มีคะแนนประเมิน อันดับ ๒ จำนวน ๑ อำเภอ ได้รับการสนับสนุนงบประมาณ จำนวน ๘๐,๐๐๐ บาท
		๕๐,๐๐๐	- อำเภอที่มีคะแนนประเมิน อันดับ ๓ จำนวน ๑ อำเภอ ได้รับการสนับสนุนงบประมาณ จำนวน ๕๐,๐๐๐ บาท
		๑๒๐,๐๐๐	- อำเภอที่มีคะแนนประเมิน ต่ำกว่าอันดับ ๑ – ๓ จำนวน ๖ อำเภอ ได้รับการสนับสนุนงบประมาณจำนวนอำเภอ ๆ ละ ๒๐,๐๐๐ บาท เป็นเงิน ๑๒๐,๐๐๐ บาท

งบรายจ่าย - รายการ (ทะเบียนรายการ ประเภทรายการ ของสำนักงบประมาณ)	งบประมาณ		คำชี้แจง
	ปี ๒๕๖๘ (ถ้ามี)	ปี ๒๕๖๙	
จังหวัดยโสธร			
<p>กิจกรรมย่อย : ๕.๓ การสนับสนุนงบประมาณในการขับเคลื่อนการบริหารจัดการขยะมูลฝอยชนระดับ องค์กรปกครองส่วนท้องถิ่น หมู่บ้าน/ชุมชน วัด โรงเรียน ที่มีผลการประเมินผลการจัดการขยะมูลฝอยชุมชน “อำเภอสะอาดดี” ระดับดีเด่น เพื่อเป็นต้นแบบเมืองคาร์บอนต่ำอย่างยั่งยืน</p> <p>๑. งบดำเนินงาน</p> <p>๑.๑ ค่าตอบแทน ใช้สอยและวัสดุ</p>		<p>๑๐๐,๐๐๐</p> <p>๕๐,๐๐๐</p> <p>๒๐,๐๐๐</p> <p>๒๐,๐๐๐</p> <p>๑๐,๐๐๐</p>	<p>- อปท.สะอาดดี ระดับดีเด่น จำนวน ๑ อปท. ได้รับการสนับสนุนงบประมาณ ๕๐,๐๐๐ บาท</p> <p>- หมู่บ้าน/ชุมชน สะอาดดี ระดับดีเด่น จำนวน ๑ หมู่บ้าน/ชุมชน ได้รับการสนับสนุนงบประมาณ ๒๐,๐๐๐ บาท</p> <p>- โรงเรียนสะอาดดี ระดับดีเด่น จำนวน ๑ โรงเรียน ได้รับงบประมาณสนับสนุน จำนวน ๒๐,๐๐๐ บาท</p> <p>- วัดสะอาดดี ระดับดีเด่น จำนวน ๑ วัด ได้รับการสนับสนุนงบประมาณ จำนวน ๑๐,๐๐๐ บาท</p>

งบรายจ่าย - รายการ (ทะเบียนรายการ ประเภทรายการ ของสำนักงบประมาณ)	งบประมาณ		คำชี้แจง
	ปี ๒๕๖๘ (ถ้ามี)	ปี ๒๕๖๙	
จังหวัดยโสธร			
กิจกรรมย่อย : ๕.๔ การสนับสนุนพัฒนานวัตกรรมด้านการจัดการขยะมูลฝอย หรือโครงการทางสังคมที่ลดปัญหาขยะมูลฝอย ๑. งบดำเนินงาน ๑.๑ ค่าตอบแทน ใช้สอยและวัสดุ		๒๐๐,๐๐๐ ๒๐๐,๐๐๐	- สนับสนุนงบประมาณหน่วยงานหรือองค์กรที่มีนวัตกรรมดีเด่นด้านการจัดการขยะมูลฝอยชุมชน เป็นเงิน ๒๐๐,๐๐๐ บาท

แบบฟอร์มข้อมูลพื้นฐานโครงการของจังหวัด (ระดับกิจกรรมย่อย)

(๑ ชุด : ๑ กิจกรรมหลัก)

ลำดับความสำคัญ.....

ชื่อโครงการ : โครงการบริหารจัดการทรัพยากรสัตว์น้ำแบบบูรณาการ และชุมชนแบบมีส่วนร่วม

กิจกรรมหลักที่ ๑ : เพิ่มผลผลิตการประมงในแหล่งน้ำเพื่อความยั่งยืน

วงเงิน ๙๑๔,๖๐๐ บาท

ยุทธศาสตร์ชาติ : ด้านการสร้างโอกาสและความเสมอภาคทางสังคม

แผนแม่บทฯ : พลังทางสังคม

ประเด็นการพัฒนาของจังหวัด/กลุ่มจังหวัด : ประเด็นการพัฒนาที่ ๔ อนุรักษ์ พัฒนา บริหารจัดการ ทรัพยากรธรรมชาติและสิ่งแวดล้อม

แผนงาน : เพิ่มประสิทธิภาพการบริหารจัดการทรัพยากรสัตว์น้ำแบบบูรณาการและชุมชนแบบมีส่วนร่วม

หน่วยดำเนินการ : สำนักงานประมงจังหวัดยโสธร

ผู้รับผิดชอบ : นายธนชัย สืบพรหม ตำแหน่ง : ประมงจังหวัดยโสธร

สถานที่ติดต่อ : สำนักงานประมงจังหวัดยโสธร ตำบลตาดทอง อำเภอเมือง จังหวัดยโสธร

หมายเลขโทรศัพท์ : ๐๔๕ - ๕๘๐๒๑๘

(๑) หลักการและเหตุผล

(๑.๑) คณะรัฐมนตรีมีมติ เมื่อวันที่ ๔ ธันวาคม ๒๕๖๐ ให้มียุทธศาสตร์ชาติระยะ ๒๐ ปี (พ. ศ. ๒๕๖๑ - ๒๕๘๐) และได้กำหนดยุทธศาสตร์ การพัฒนาประเทศด้านการสร้างการเติบโตบนคุณภาพชีวิตที่เป็นมิตรกับสิ่งแวดล้อม โดยมีเป้าหมาย ด้านการอนุรักษ์ทรัพยากรธรรมชาติและสิ่งแวดล้อม และวัฒนธรรม ให้คนรุ่นต่อไปได้ใช้ได้อย่างยั่งยืนมีสมดุล ด้านการฟื้นฟูและสร้างใหม่ฐานทรัพยากรธรรมชาติและสิ่งแวดล้อมเพื่อลดผลกระทบ ทางลบจากการพัฒนาสังคมเศรษฐกิจของประเทศ ใช้ประโยชน์และการสร้างการเติบโตบนฐาน ทรัพยากรธรรมชาติและสิ่งแวดล้อมให้สมดุลภายในขีดความสามารถของระบบนิเวศ รวมทั้งยกระดับกระบวนการ กำหนดอนาคตประเทศด้านทรัพยากรธรรมชาติและสิ่งแวดล้อมและวัฒนธรรมบนหลักของการมีส่วนร่วมและธรรมาภิบาล ซึ่งสอดคล้องกับประเด็น การพัฒนาของจังหวัดยโสธร ในประเด็นการพัฒนาที่ ๔ อนุรักษ์ พัฒนา บริหารจัดการทรัพยากรธรรมชาติและสิ่งแวดล้อม ประกอบกับกรอบแผนพัฒนาเศรษฐกิจและสังคมแห่งชาติ ฉบับที่ ๑๓ (พ.ศ. ๒๕๖๖ - ๒๕๗๐) ยังคงน้อมนำปรัชญาของเศรษฐกิจพอเพียงมาเป็นหลัก ปรัชญานำทางในการขับเคลื่อนและวางแผนการพัฒนาประเทศ

การดำเนินโครงการเพิ่มประสิทธิภาพและบริหารจัดการแหล่งน้ำเพื่อความยั่งยืน ในรูปแบบธนาคาร สิ้นค้าเกษตร (กิจกรรมเพิ่มผลผลิตการประมงในแหล่งน้ำเพื่อความยั่งยืนและกิจกรรมเพิ่มประสิทธิภาพการ บริหารทรัพยากรสัตว์น้ำในแหล่งน้ำชุมชน แบบบูรณาการและชุมชนมีส่วนร่วม) มีกรอบการดำเนินงาน โครงการฯ ภายใต้หลักการมีส่วนร่วมของชุมชน และการบูรณาการการทำงานของหน่วยงานทั้งภาครัฐ และ เอกชนที่เกี่ยวข้องในพื้นที่ โดยใช้แหล่งน้ำชุมชนเป็นศูนย์กลางในการบริหารจัดการ เพื่อเพิ่มผลผลิตสัตว์น้ำให้ เป็นแหล่งธนาคารสัตว์น้ำชุมชน โดยมีเจ้าหน้าที่หน่วยงานกรมประมงและหน่วยงานอื่นที่เกี่ยวข้องเป็นที่เลี้ยง ให้คำแนะนำปรึกษาด้านวิชาการ และอำนวยความสะดวกในการขับเคลื่อนการดำเนินงานโครงการฯ ตามแผนการ ปฏิบัติงาน (Action plan) ที่ชุมชนร่วมกันจัดทำขึ้นภายใต้กรอบการดำเนินงานโครงการฯ มีการนำองค์ความรู้

และเทคโนโลยีด้านต่างๆ มาปรับใช้ในการดำเนินงาน เพื่อให้เกิดประสิทธิภาพและบรรลุตามวัตถุประสงค์ของโครงการฯ รวมถึงการเพิ่มมูลค่าสัตว์น้ำ เช่นการแปรรูปสัตว์น้ำ การประเมินผลผลิตสัตว์น้ำที่ปล่อยเลี้ยงในแหล่งน้ำชุมชน การเลี้ยงและอนุบาลลูกสัตว์น้ำเพื่อเพิ่มอัตราการรอด การเพาะและอนุบาลลูกสัตว์น้ำเพื่อจำหน่ายเพื่อจำหน่ายสร้างรายได้ให้กับชุมชน และปล่อยพันธุ์สัตว์น้ำลงสู่แหล่งน้ำเปิดธรรมชาติเพื่อเป็นการเพิ่มผลผลิตสัตว์น้ำและ เพิ่มชนิดพันธุ์สัตว์น้ำที่หายากบางชนิดลงสู่แหล่งน้ำธรรมชาติ เป็นการอนุรักษ์ทรัพยากรสัตว์น้ำเพื่อให้เกิดความยั่งยืน จากข้อมูลทั้งหมดดังกล่าวนี้นำมาใช้ประเมินความสำเร็จของโครงการฯ ในระหว่างการดำเนินการมีการเผยแพร่ข้อมูลข่าวสารประชาสัมพันธ์โครงการฯ เพื่อให้เกิดกลไกการมีส่วนร่วมในการดำเนินงานกิจกรรมโครงการฯ

(๑.๒) สรุปสาระสำคัญ

สภาพปัญหา/ความต้องการ : จังหวัดยโสธรเป็นจังหวัดที่มีแหล่งน้ำตามธรรมชาติทั้งแหล่งน้ำปิดและแหล่งน้ำเปิดกระจายตัวอยู่ทุกพื้นที่และแหล่งน้ำเปิดทุกสายมีการเชื่อมโยงถึงกันได้ทุกอำเภอ และจากเอกสารการระดมความเห็นในกรอบแผนพัฒนาเศรษฐกิจและสังคมแห่งชาติฉบับที่ ๑๓ เกี่ยวกับโอกาสและความเสี่ยง ด้านการสร้างการเติบโตบนคุณภาพชีวิตที่เป็นมิตรกับสิ่งแวดล้อม พบว่า ประเทศไทยมีความเสี่ยงที่ทรัพยากรธรรมชาติและระบบนิเวศจะเสื่อมโทรมมากขึ้น

จังหวัดยโสธรมีพื้นที่แหล่งน้ำปิด ๑๓,๘๙๔ ไร่ (๓๖๐ แห่ง) ประเภทบึง อ่างเก็บน้ำ ทำนบปลา แหล่งน้ำสาธารณะประจำหมู่บ้าน และแหล่งน้ำเปิด ๕๘,๗๑๘ ไร่ (๒๔๓ แห่ง) ได้แก่แม่น้ำสายสำคัญ ในพื้นที่ อำเภอลำทะเมนชัย อำเภอยางชุมน้อย อำเภอเมืองยโสธร อำเภอคำเขื่อนแก้ว อำเภอมหาชนะชัย และอำเภอค้อวัง และมีลำน้ำห้วยพระบาง ห้วยน้ำเค็ม ห้วยพันทม ห้วยสนโศข ลำน้ำยั้ง พื้นที่อำเภอยางชุมน้อย ลำน้ำโพรง ห้วยแก้วใหญ่ พื้นที่อำเภอบ้านดง เป็นต้น

ความเร่งด่วน : จากที่เคยเกิดปัญหาการแพร่ระบาดของเชื้อไวรัสโคโรนา ๒๐๑๙ ที่ผ่านมาส่งผลกระทบต่ออย่างรุนแรงต่อการดำรงชีวิต การประกอบอาชีพของประชาชนโดยทั่วไป มีการนำทรัพยากรสัตว์น้ำในแหล่งน้ำสาธารณะขึ้นมาใช้ในการดำรงชีพในมากขึ้นเรื่อยๆ ทำให้ปริมาณสัตว์น้ำในแหล่งน้ำธรรมชาติลดน้อยถอยลงเป็นจำนวนมาก ประกอบกับการกลับมาของแรงงานที่อยู่ในต่างจังหวัดกลับมาประกอบอาชีพและใช้ชีวิตในพื้นที่ทำกินของตนเองในพื้นที่จังหวัดยโสธรเป็นจำนวนมากขึ้น สัตว์น้ำซึ่งเป็นทรัพยากรที่ประชาชนทุกคนมีสิทธิ์เข้าถึงและใช้ประโยชน์ได้ตามศักยภาพของแต่ละคนอีกทั้งทรัพยากรสัตว์น้ำตามธรรมชาติเป็นทรัพยากรที่มีความโดดเด่นในการลดช่องว่างและลดความเหลื่อมล้ำของตนในสังคมตามนโยบายของภาครัฐเนื่องจากทุกคนสามารถเข้าถึงได้โดยไม่มีข้อจำกัดชนชั้นหรือสถานภาพทางเศรษฐกิจของบุคคล หากมีการสนับสนุนให้ชุมชนที่มีส่วนได้ส่วนเสีย เข้ามามีส่วนร่วม ในการเพิ่มปริมาณ และมีส่วนร่วมในการอนุรักษ์ พันธุ์ จะเป็นแนวทางในการแก้ไขปัญหา และลดผลกระทบ ในการประกอบอาชีพและความเป็นอยู่ของประชาชนทำให้เกิดความยั่งยืนในการประกอบอาชีพต่อไป

(๒) ข้อมูลทั่วไปของโครงการ

(๒.๑) วัตถุประสงค์ของโครงการ :

- ๑) เพื่อให้ทรัพยากรธรรมชาติและสิ่งแวดล้อมได้รับการอนุรักษ์ฟื้นฟูเพิ่มขึ้น
- ๒) ส่งเสริมการรวมกลุ่มโดยจัดตั้งองค์กรชุมชนประมงท้องถิ่น เพื่อการบริหารจัดการทรัพยากรสัตว์น้ำในแหล่งน้ำชุมชน
- ๓) เพื่อเพิ่มศักยภาพด้านการพัฒนาการเพาะเลี้ยงสัตว์น้ำและการบริหารแหล่งน้ำชุมชนเพื่อเพิ่มผลผลิตสัตว์น้ำจืด และการสร้างกระบวนการทำงานร่วมกับชุมชนเพื่อให้เกิดการพัฒนาด้านการเพาะเลี้ยงสัตว์น้ำจืดอย่างมีประสิทธิภาพและมีความยั่งยืน

(๒.๒) สถานภาพของโครงการ

โครงการเดิม โครงการใหม่

(๒.๓) ประเภทของโครงการ

พัฒนา ดำเนินการปกติ

(๒.๔) ระยะเวลาดำเนินโครงการ ๑ ปี เริ่มต้นปี ๑ ตุลาคม ๒๕๖๘ สิ้นสุดปี ๓๐ กันยายน ๒๕๖๙

(๒.๕) สถานที่ดำเนินโครงการ : (ระบุพื้นที่ดำเนินการ เช่น อำเภอ ตำบล หมู่บ้าน เป็นต้น) พื้นที่ ๔ อำเภอ แหล่งน้ำ จำนวน ๕ แห่ง ประกอบแยกกิจกรรมและพื้นที่ดำเนินการดังนี้

กิจกรรมหลักที่ ๑ : เพิ่มผลผลิตการประมงในแหล่งน้ำเพื่อความยั่งยืน

๑. อำเภอเลิงนกทา	จำนวน	๒	แห่ง
๒. อำเภอคำเขื่อนแก้ว	จำนวน	๑	แห่ง
๓. อำเภอค้อวัง	จำนวน	๑	แห่ง
๔. อำเภอเมืองยโสธร	จำนวน	๑	แห่ง

(๓) กลุ่มเป้าหมาย และผู้มีส่วนได้ส่วนเสีย

(๓.๑) กลุ่มเป้าหมาย : ชุมชนที่มีแหล่งน้ำสาธารณะ จำนวน ๔ อำเภอ รวมจำนวน ๕ แห่งในพื้นที่จังหวัดยโสธร โดยดำเนินการคัดเลือกแหล่งน้ำเข้าร่วมโครงการ ดังนี้

กิจกรรมหลักที่ ๑ : เพิ่มผลผลิตการประมงในแหล่งน้ำเพื่อความยั่งยืน โดยมีหลักเกณฑ์การคัดเลือกดังนี้

๑. เป็นแหล่งน้ำสาธารณะราษฎรมีการใช้ประโยชน์ร่วมกัน
๒. แหล่งน้ำชุมชนมีขนาดพื้นที่ ๔๐ ไร่ ขึ้นไป
๓. เป็นแหล่งน้ำที่สามารถเก็บกักน้ำได้ตลอดทั้งปีเหมาะสมต่อการเจริญเติบโตของสัตว์น้ำ
๔. ชุมชนมีความต้องการร่วมโครงการฯ อย่างแท้จริงและต้องได้รับความเห็นชอบจากชุมชน

(๓.๒) ผู้มีส่วนได้ส่วนเสีย : ชุมชน/ชาวประมง.....

(๔) เป้าหมาย ผลลัพธ์ และผลกระทบโครงการ

(๔.๑) เป้าหมายโครงการ :

ตัวชี้วัด

๔.๑ ชุมชน ชาวประมง และผู้มีส่วนได้ส่วนเสีย สามารถดำเนินบริหารจัดการทรัพยากรสัตว์น้ำในแหล่งน้ำชุมชนให้มีผลผลิต มูลค่า และความหลากหลายของสัตว์น้ำเพิ่มขึ้นไม่น้อยกว่าร้อยละ ๕ (โดยการประเมิน (CPUE) หน่วยงานกรมประมง)

๔.๒ ชุมชน ชาวประมง และผู้มีส่วนได้ส่วนเสีย มีความพึงพอใจในการมีส่วนร่วมในการบริหารจัดการด้านทรัพยากรประมงไม่น้อยกว่าร้อยละ ๘๐

(๔.๒) ผลผลิต :-.....

(๔.๓) ผลลัพธ์ :

๑. ราษฎรในพื้นที่โครงการฯ มีผลผลิตสัตว์น้ำเพิ่มขึ้นเพียงพอต่อการบริโภคมีความมั่นคงด้านอาหาร
๒. ราษฎรในพื้นที่โครงการฯ มีความมั่นคงด้านอาหารจากผลผลิตสัตว์น้ำสามารถลดรายจ่ายและเพิ่มรายได้ในครัวเรือน
๓. ชุมชนในพื้นที่โครงการฯ มีความรู้สามารถในด้านการบริหารจัดการแหล่งน้ำในชุมชนในการเพิ่มผลผลิตสัตว์น้ำให้การดำรงชีวิตมีความมั่นคง มั่งคั่งและยั่งยืน
๔. เจ้าหน้าที่ภาครัฐและชุมชนได้รับการพัฒนาเพิ่มศักยภาพด้านการบริหารแหล่งน้ำชุมชนเพื่อเพิ่มผลผลิตสัตว์น้ำจืดและการทำงานร่วมกันเพื่อให้เกิดการพัฒนาด้านการเพาะเลี้ยงสัตว์น้ำจืดอย่างมีประสิทธิภาพและความยั่งยืน
๕. ราษฎรในพื้นที่เป้าหมายมีการบริโภคอาหารโปรตีนประเภทสัตว์น้ำไม่ต่ำกว่า ๒๕ กิโลกรัมต่อครัวเรือนต่อปี
๖. ชุมชนมีความเข้มแข็งสามารถบริหารจัดการผลผลิตสัตว์น้ำอย่างมีประสิทธิภาพและยั่งยืน

(๔.๔) ผลกระทบ :

เชิงบวก : ชุมชน ชาวประมง และผู้มีส่วนได้ส่วนเสีย สามารถดำเนินบริหารจัดการทรัพยากรสัตว์น้ำในแหล่งน้ำชุมชนให้มีผลผลิต มูลค่า และความหลากหลายของสัตว์น้ำเพิ่มขึ้น มีอาหารโปรตีนบริโภคเพียงพอ สร้างรายได้แก่เกษตรกร และชุมชน

เชิงลบ :-.....

(๕) แนวทางการดำเนินงาน

(แสดงรายละเอียดกิจกรรมที่จะทำภายใต้โครงการที่กลุ่มจังหวัดเสนอขอ และทำเครื่องหมาย ✓ ลงในช่อง ระยะเวลาที่จะเริ่มดำเนินงานของแต่ละกิจกรรมสำคัญด้วย)

กิจกรรมย่อย	ระยะเวลาที่จะเริ่มดำเนินการ			
	ต.ค.- ธ.ค.๖๘	ม.ค. - มี.ค.๖๙	เม.ย.- มิ.ย๖๙	ก.ค. - ก.ย.๖๙
กิจกรรมหลักที่๑ :เพิ่มผลผลิตการประมงในแหล่งน้ำเพื่อความยั่งยืน ๑. คัดเลือกแหล่งน้ำเข้าร่วมโครงการ จำนวน ๕ แห่ง ๒. จัดอบรมให้ราษฎรเพื่อสร้างองค์ความรู้ ๒.๑ จัดอบรมให้ความรู้ หลักสูตรบริหารจัดการแหล่งน้ำเพื่อสร้างความยั่งยืน ๒.๒ ประเมินสัตว์น้ำก่อนปล่อย (CPUE) ก่อนปล่อยสัตว์น้ำ ๒.๓ ฝึกปฏิบัติการเตรียมบ่อและสร้างอาหารธรรมชาติ เพื่อมีอาหารธรรมชาติเพียงพอ ๒. ๔ สนับสนุนวัสดุการเกษตร (พันธุ์ปลา อาหารปลา) ๒. ๕ ประเมินสัตว์น้ำก่อนปล่อย (CPUE) หลังปล่อยสัตว์น้ำ ๓. ตรวจสอบติดตามประเมินผลโครงการฯ	✓	✓	✓	✓

หมายเหตุ ในการประเมิน ประเมินการจับสัตว์น้ำต่อหน่วยการลงแรงประมง (CPUE) โดยสำนักงานประมงจังหวัดด้วยวิธีการร่วมกับศูนย์วิจัยและพัฒนาการเพาะเลี้ยงสัตว์น้ำจืดยโสธร

(๖) วิธีการดำเนินงาน ดำเนินการเอง จ้างเหมา

(๗) วงเงินของโครงการ จำนวน.....๙๑๔,๖๐๐ บาท (เก้าแสนหนึ่งหมื่นสี่พันหกร้อยบาทถ้วน)

(ให้กรอกรายละเอียดข้อมูลตามแบบฟอร์มรายละเอียดจำแนกตามงบรายจ่ายด้วย)

(๘) รายงานความสำเร็จของการดำเนินงานที่ผ่านมา

(ให้กรอกเฉพาะโครงการที่มีการใช้ระยะเวลาในการดำเนินการมากกว่าหนึ่งปี และโครงการที่มีการดำเนินการเป็นประจำทุกปี เช่น โครงการกระตุ้นการท่องเที่ยวประจำปี โครงการที่ดำเนินกิจกรรมเดิมแต่เปลี่ยนหรือขยายพื้นที่ดำเนินการหรือกลุ่มเป้าหมาย เป็นต้น โดยให้แสดงรายละเอียดผลการดำเนินงาน และความสำเร็จในการดำเนินงานในปีที่ผ่านมา รวมทั้งต้องแสดงความก้าวหน้าในการบรรลุวัตถุประสงค์ และค่าเป้าหมายที่กำหนดไว้ในแผนพัฒนาจังหวัดและแผนพัฒนากลุ่มจังหวัด)

(๙) ภารกิจขององค์กรปกครองส่วนท้องถิ่น

โครงการไม่ใช่ภารกิจขององค์กรปกครองส่วนท้องถิ่น

โครงการเป็นภารกิจขององค์กรปกครองส่วนท้องถิ่น

(๑๐) ความพร้อมของโครงการ

(๑๐.๑) พื้นที่ดำเนินโครงการ

- ดำเนินการได้ทันที หมายถึง ได้ศึกษาความเหมาะสมและกำหนดพื้นที่ดำเนินการหรือได้รับอนุญาตตามกฎหมาย และสามารถดำเนินการได้ทันที
- อยู่ในระหว่างเตรียมการ หมายถึง ได้ศึกษาความเหมาะสมและกำหนดพื้นที่ดำเนินการแล้ว แต่อยู่ในระหว่างจัดเตรียมพื้นที่ หรือกำลังแก้ไขปัญหา / อุปสรรคต่างๆ หรือเตรียมการขออนุญาตตามกฎหมาย
- อยู่ในระหว่างศึกษาความเหมาะสม และคัดเลือกพื้นที่ดำเนินการ

(๑๐.๒) แบบรูปรายการ/ แผนการปฏิบัติงาน

- มี และสมบูรณ์ (ให้ระบุชื่อหน่วยงานเจ้าของรูปแบบรายการที่ใช้)
.....
- มีแต่ยังไม่สมบูรณ์ (ให้ระบุชื่อหน่วยงานเจ้าของรูปแบบรายการที่ใช้)
.....
- ไม่มี

(๑๐.๓) ความพร้อมของบุคลากร เครื่องมือ และเทคนิคการดำเนินการ

- ๑) บุคลากรมีประสบการณ์ ทั้งหมด บางส่วน ไม่มีประสบการณ์
- ๒) เครื่องมือดำเนินการ มี พร้อมดำเนินการได้ทันที
 มีบางส่วนและต้องจัดหาเพิ่มเติม
 ไม่มี ต้องจัดหาเพิ่มเติม
- ๓) เทคนิคในการบริหารจัดการ มีประสบการณ์สูง
 มีประสบการณ์ปานกลาง
 ไม่มีประสบการณ์

(๑๐.๔) ผลกระทบสิ่งแวดล้อม

- ผ่านคณะกรรมการสิ่งแวดล้อมแห่งชาติแล้ว
- อยู่ระหว่างการพิจารณาของคณะกรรมการสิ่งแวดล้อมแห่งชาติ
- คณะกรรมการสิ่งแวดล้อมแห่งชาติยังไม่พิจารณา

(๑๐.๕) รายงานการศึกษาความเหมาะสม (FS)

- ไม่ต้องทำรายงานการศึกษา
- ต้องทำรายงานการศึกษา

(๑๑) วิธีการบริหารจัดการหรือการดูแลบำรุงรักษา เมื่อโครงการแล้วเสร็จ เพื่อให้เกิดความยั่งยืนของโครงการ

(ให้ระบุหน่วยงานให้ชัดเจน) : เจ้าหน้าที่ติดตามประเมินผล

(๑๒) ปัญหา อุปสรรคและข้อจำกัด :-.....

แบบฟอร์มรายละเอียดจำแนกตามงบรายจ่าย (๑ ชุด : ๑ กิจกรรมหลัก)

หน่วย : บาท

งบรายจ่าย - รายการ	งบประมาณ		คำชี้แจง
	ปี ๒๕๖๘	ปี ๒๕๖๙	
(ทะเบียนรายการ ประเภทรายการ ของสำนักงบประมาณ)	(ถ้ามี)		
จังหวัดยโสธร			
แผนงาน : พัฒนาด้านการเกษตร			
ผลผลิต :.....-.....			
โครงการ :โครงการบริหารจัดการแหล่งน้ำแบบบูรณาการ และ ชุมชนมีส่วนร่วม กิจกรรมหลักที่ ๑ : เพิ่มผลผลิตการประมงในแหล่งน้ำเพื่อ ความยั่งยืน ๑. งบดำเนินงาน ๑.๑ ค่าตอบแทน ใช้สอยและวัสดุ ๑.๑.๑ ค่าตอบแทน (๑) ค่าตอบแทนวิทยากร (สัมมนาและฝึกอบรม) ๑.๑.๒ ค่าใช้สอย (๑) ค่าใช้จ่ายในการสัมมนาและฝึกอบรม		๙๑๔,๖๐๐ <u>๑๘,๐๐๐</u> ๑๘,๐๐๐ <u>๑๓๑,๔๐๐</u> ๒๒,๕๐๐	- ค่าตอบแทนวิทยากรฝึกอบรม หัวข้อวิชา การบริหารจัดการแหล่งน้ำเพื่อสร้าง ความยั่งยืน จำนวน ๖ ชั่วโมง ๆ ละ ๖๐๐ บาท จำนวน ๕ รุ่น - ค่าอาหารกลางวัน เกษตรกรที่เข้าอบรม จำนวน ๑๕๐ ราย ๆ ละ ๑ มื้อ ๆ ละ ๑๕๐ บาท

งบรายจ่าย - รายการ (ทะเบียนรายการ ประเภทรายการ ของสำนักงบประมาณ)	งบประมาณ		คำชี้แจง
	ปี ๒๕๖๘ (ถ้ามี)	ปี ๒๕๖๙	
(๒) ค่าเบี้ยเลี้ยงค่าที่พักและค่าพาหนะ		๓๘,๔๐๐	- ค่าเบี้ยเลี้ยงเจ้าหน้าที่ ให้ความรู้เกษตรกร จำนวน ๘ รายๆละ ๒๐ วันๆละ ๒๔๐ บาท
๑.๑.๓ ค่าวัสดุ			
(๑) ค่าวัสดุเชื้อเพลิงและหล่อลื่น		๖๐,๐๐๐	-ค่าน้ำมันเชื้อเพลิง/ซดเชยน้ำมันเชื้อเพลิง รวมถึงใช้รถส่วนตัว
		<u>๗๖๕,๒๐๐</u>	
(๑) ค่าวัสดุสำนักงานที่ใช้ในการอบรม			
๑. ค่าป้ายจัดฝึกอบรม		๕,๐๐๐	- ค่าป้ายไวเนลจัดฝึกอบรม จำนวน ๕ ป้ายๆ ละ ๑,๐๐๐ บาท
		๒๒,๕๐๐	-ค่ากระเป่าใส่เอกสาร จำนวน ๑๕๐ ใบ ๆละ ๑๕๐ บาท
		๑,๐๕๐	- ค่าปากกา จำนวน ๑๕๐ ด้าม ๆ ละ ๗ บาท
		๑๕,๐๐๐	- ค่าจ้างทำหนังสือคู่มือประกอบการฝึกอบรม จำนวน ๑๕๐ เล่ม ๆ ละ ๑๐๐ บาท
		๑,๕๐๐	- ค่าสมุดปกอ่อนๆ จำนวน ๑๕๐ เล่มๆละ ๑๐ บาท
		๑๕๐	- ค่าปากกาเมจิก จำนวน ๑๐ ด้ามๆละ ๑๕ บาท
(๒) ค่าวัสดุที่ใช้ในการฝึกอบรม		๑๐,๐๐๐	- วัสดุในการสร้างอาหารธรรมชาติในบ่อดิน จำนวน ๕ ครั้ง ๆ ละ ๒,๐๐๐ บาท
	งบประมาณ		

งบรายจ่าย - รายการ	ปี ๒๕๖๘	ปี ๒๕๖๙	คำชี้แจง
(ทะเบียนรายการ ประเภทรายการ ของสำนักงบประมาณ)	(ถ้ามี)		
(๓) วัสดุการเกษตร สำหรับแหล่งน้ำ			
	๑๒๕,๐๐๐		- ค่าลูกพันธุ์ปลากดแก้ว ขนาด ๕-๗ ซม. จำนวน ๒๕,๐๐๐ ตัวๆละ ๕ บาท (๕,๐๐๐ ตัว/แห่ง)
	๗๕,๐๐๐		- ค่าลูกพันธุ์ปลากดเหลือง ขนาด ๕-๗ ซม.จำนวน ๒๕,๐๐๐ ตัวๆละ ๓ บาท (๕,๐๐๐ ตัว/แห่ง)
	๒๕,๐๐๐		- ค่าลูกพันธุ์ปลาไน ขนาด ๕-๗ ซม.จำนวน ๒๕,๐๐๐ ตัวๆละ ๑ บาท (๕,๐๐๐ ตัว/แห่ง)
	๒๕,๐๐๐		- ค่าลูกพันธุ์ปลากาดำ ขนาด ๒-๓ ซม. จำนวน ๒๕,๐๐๐ ตัวๆละ ๑ บาท(๕,๐๐๐ ตัว/แห่ง)
	๗๕,๐๐๐		- ค่าลูกพันธุ์ปลาตะเพียนขาว ขนาด ๕-๗ ซม. จำนวน ๗๕,๐๐๐ ตัวๆละ ๑ บาท (๑๕,๐๐๐ ตัว/แห่ง)
	๑๒๕,๐๐๐		- ค่าลูกพันธุ์ปลากระโทงเตง ขนาด ๓-๕ ซม. จำนวน ๒๕,๐๐๐ ตัวๆละ ๕ บาท (๕,๐๐๐ ตัว/แห่ง)
	๓๐,๐๐๐		- ค่าลูกพันธุ์ปลาจีน (เกล็ดเงิน)ขนาด ๕-๗ เซนติเมตร จำนวน ๑๐,๐๐๐ ตัวละ ๓ บาท (๒,๐๐๐ ตัว/แห่ง)
	๕๐,๐๐๐		- ค่าลูกพันธุ์ปลาอีสกเทศ ขนาด ๕-๗ ซม. จำนวน ๕๐,๐๐๐ ตัวๆละ ๑ บาท (๑๐,๐๐๐ ตัว/แห่ง)
	๕๐,๐๐๐		- ค่าลูกพันธุ์ปลานวลจันทร์เทศ ขนาด ๕-๗ ซม.จำนวน ๕๐,๐๐๐ ตัวละ ๑ บาท (๑๐,๐๐๐ ตัว/แห่ง)
		งบประมาณ	

งบรายจ่าย - รายการ	ปี ๒๕๖๘	ปี ๒๕๖๙	คำชี้แจง
(ทะเบียนรายการ ประเภทรายการ ของสำนักงานงบประมาณ)	(ถ้ามี)		
		๕๐,๐๐๐	- ค่าลูกพันธุ์ปลานิล ขนาด ๕-๗ ซม. จำนวน ๕๐,๐๐๐ ตัวๆละ ๑ บาท(๑๐,๐๐๐ ตัว/แห่ง)
		๕๑,๐๐๐	- ค่าอาหารปลากินเนื้อโปรตีนไม่น้อยกว่า ๓๐ %จำนวน ๗๕ กระสอบๆ ละ ๖๘๐ บาท(๑๕ กระสอบ/แห่ง)
		๑๗,๕๐๐	-ป้ายโครงการแผ่นเหล็กพร้อมขาเหล็ก จำนวน ๕ แผ่นๆละ ๓,๕๐๐ บาท
		๗,๕๐๐	-ข่ายจับปลา ๖ ช่องตา จำนวน ๓ ชุดๆละ ๒,๕๐๐ บาท
		๒,๕๐๐	เครื่องชั่งน้ำหนักระบบดิจิตอล พิกัด ๑๐ กิโลกรัม ค่าอ่านละเอียด ๑ กรัม จำนวน ๑ เครื่องๆละ ๒,๕๐๐ บาท
		๑,๕๐๐	-กะละมัง ไม้บ้นทัด อื่นๆ จำนวน ๕ ชุดๆละ ๓๐๐ บาท

แบบฟอร์มข้อมูลพื้นฐานโครงการของจังหวัด (ระดับกิจกรรมย่อย)

(๑ ชุด : ๑ กิจกรรมหลัก)

ลำดับความสำคัญ.....

ชื่อโครงการ : โครงการบริหารจัดการทรัพยากรน้ำแบบบูรณาการ และชุมชนแบบมีส่วนร่วม

กิจกรรมหลักที่ : เพิ่มประสิทธิภาพการบริหารทรัพยากรสัตว์น้ำในแหล่งน้ำชุมชน วงเงิน ๑,๐๘๖,๘๐๐ บาท

ยุทธศาสตร์ชาติ : ด้านการสร้างโอกาสและความเสมอภาคทางสังคม

แผนแม่บทฯ : การพัฒนาการเกษตร

ประเด็นการพัฒนาของจังหวัด: ประเด็นการพัฒนาที่ ๔ อนุรักษ์ พัฒนา บริหารจัดการ

ทรัพยากรธรรมชาติและสิ่งแวดล้อม

แผนงาน : เพิ่มประสิทธิภาพการบริหารจัดการทรัพยากรสัตว์น้ำแบบบูรณาการและชุมชนแบบมีส่วนร่วม

หน่วยดำเนินการ : สำนักงานประมงจังหวัดยโสธร

ผู้รับผิดชอบ : นายธนชัย สืบพรม ตำแหน่ง : ประมงจังหวัดยโสธร

สถานที่ติดต่อ : สำนักงานประมงจังหวัดยโสธร ตำบลตาดทอง อำเภอเมือง จังหวัดยโสธร

หมายเลขโทรศัพท์ : ๐๔๕ - ๕๘๐๒๑๘

(๑) หลักการและเหตุผล

(๑.๑) คณะรัฐมนตรีมีมติ เมื่อวันที่ ๔ ธันวาคม ๒๕๖๐ ให้มียุทธศาสตร์ชาติระยะ ๒๐ ปี (พ. ศ. ๒๕๖๑ - ๒๕๘๐) และได้กำหนดยุทธศาสตร์ การพัฒนาประเทศด้านการสร้างการเติบโตบนคุณภาพชีวิตที่เป็นมิตรกับสิ่งแวดล้อม โดยมีเป้าหมาย ด้านการอนุรักษ์ทรัพยากรธรรมชาติและสิ่งแวดล้อม และวัฒนธรรม ให้คนรุ่นต่อไปได้ใช้ได้อย่างยั่งยืนมีสมดุล ด้านการฟื้นฟูและสร้างใหม่ฐานทรัพยากรธรรมชาติและสิ่งแวดล้อมเพื่อลดผลกระทบ ทางลบจากการพัฒนาสังคมเศรษฐกิจของประเทศ ใช้ประโยชน์และการสร้างการเติบโตบนฐานทรัพยากรธรรมชาติและสิ่งแวดล้อมให้สมดุลภายในขีดความสามารถของระบบนิเวศ รวมทั้งยกระดับกระบวนการตัดสินใจเพื่อกำหนดอนาคตประเทศด้านทรัพยากรธรรมชาติและสิ่งแวดล้อมและวัฒนธรรมบนหลักของการมีส่วนร่วมและธรรมาภิบาล ซึ่งสอดคล้องกับประเด็น การพัฒนาของจังหวัดยโสธร ในประเด็นการพัฒนาที่ ๔ อนุรักษ์ พัฒนา บริหารจัดการทรัพยากรธรรมชาติและสิ่งแวดล้อม ประกอบกับกรอบแผนพัฒนาเศรษฐกิจและสังคมแห่งชาติ ฉบับที่ ๑๓ (พ.ศ. ๒๕๖๖ - ๒๕๗๐) ยังคงน้อมนำปรัชญาของเศรษฐกิจพอเพียงมาเป็นหลักปรัชญานำทางในการขับเคลื่อนและวางแผนการพัฒนาประเทศ

การดำเนินโครงการเพิ่มประสิทธิภาพและบริหารจัดการแหล่งน้ำเพื่อความยั่งยืน ในรูปแบบธนาคารสินค้าเกษตร (กิจกรรมเพิ่มผลผลิตการประมงในแหล่งน้ำเพื่อความยั่งยืนและกิจกรรมเพิ่มประสิทธิภาพการบริหารทรัพยากรสัตว์น้ำในแหล่งน้ำชุมชน แบบบูรณาการและชุมชนมีส่วนร่วม) มีกรอบการดำเนินงานโครงการฯ ภายใต้หลักการมีส่วนร่วมของชุมชน และการบูรณาการการทำงานของหน่วยงานทั้งภาครัฐ และเอกชนที่เกี่ยวข้องในพื้นที่ โดยใช้แหล่งน้ำชุมชนเป็นศูนย์กลางในการบริหารจัดการ เพื่อเพิ่มผลผลิตสัตว์น้ำให้เป็นแหล่งธนาคารสัตว์น้ำชุมชน โดยมีเจ้าหน้าที่หน่วยงานกรมประมงและหน่วยงานอื่นที่เกี่ยวข้องเป็นที่ปรึกษาให้คำแนะนำปรึกษาด้านวิชาการ และอำนวยความสะดวกในการขับเคลื่อนการดำเนินงานโครงการฯ ตามแผนการปฏิบัติงาน (Action plan) ที่ชุมชนร่วมกันจัดทำขึ้นภายใต้กรอบการดำเนินงานโครงการฯ มีการนำองค์ความรู้และเทคโนโลยีด้านต่างๆ มาปรับใช้ในการดำเนินงาน เพื่อให้เกิดประสิทธิภาพและบรรลุตามวัตถุประสงค์ของโครงการฯ รวมถึงการเพิ่มมูลค่าสัตว์น้ำ เช่นการแปรรูปสัตว์น้ำ การประเมินผลผลิตสัตว์น้ำที่ปล่อยเลี้ยง

ในแหล่งน้ำชุมชน การเลี้ยงและอนุบาลลูกสัตว์น้ำเพื่อเพิ่มอัตราการรอด การเพาะและอนุบาลลูกสัตว์น้ำเพื่อจำหน่ายสร้างรายได้ให้กับชุมชน และปล่อยพันธุ์สัตว์น้ำลงสู่แหล่งน้ำเปิดธรรมชาติเพื่อเป็นการเพิ่มผลผลิตสัตว์น้ำและ เพิ่มชนิดพันธุ์สัตว์น้ำที่หายากบางชนิดลงสู่แหล่งน้ำธรรมชาติ เป็นการอนุรักษ์ทรัพยากรสัตว์น้ำเพื่อให้เกิดความยั่งยืน จากข้อมูลทั้งหมดดังกล่าวนี้นำมาใช้ประเมินความสำเร็จของโครงการฯ ในระหว่างการดำเนินการมีการเผยแพร่ข้อมูลข่าวสารประชาสัมพันธ์โครงการฯ เพื่อให้เกิดกลไกการมีส่วนร่วมในการดำเนินงานกิจกรรมโครงการฯ

(๑.๒) สรุปสาระสำคัญ

สภาพปัญหา/ความต้องการ : จังหวัดยโสธรเป็นจังหวัดที่มีแหล่งน้ำตามธรรมชาติทั้งแหล่งน้ำปิดและแหล่งน้ำเปิดกระจายตัวอยู่ทุกพื้นที่และแหล่งน้ำเปิดทุกสายมีการเชื่อมโยงถึงกันได้ทุกอำเภอ และจากเอกสารการระดมความเห็นในกรอบแผนพัฒนาเศรษฐกิจและสังคมแห่งชาติฉบับที่ ๑๓ เกี่ยวกับโอกาสและความเสี่ยง ด้านการสร้างการเติบโตบนคุณภาพชีวิตที่เป็นมิตรกับสิ่งแวดล้อม พบว่า ประเทศไทยมีความเสี่ยงที่ทรัพยากรธรรมชาติและระบบนิเวศจะเสื่อมโทรมมากขึ้น

จังหวัดยโสธรมีพื้นที่แหล่งน้ำปิด ๑๓,๘๘๔ ไร่ (๓๖๐ แห่ง) ประเภทบึง อ่างเก็บน้ำ ทำนบปลา แหล่งน้ำสาธารณะประจำหมู่บ้าน และแหล่งน้ำเปิด ๕๘,๗๑๘ ไร่ (๒๔๓ แห่ง) ได้แก่แม่น้ำสายสำคัญ ในพื้นที่ อำเภอเลิงนกทา อำเภอไทยเจริญ อำเภอกุดชุม มีลำน้ำ ได้แก่ ลำเซบาย ห้วยสะแบก ห้วยลิงโจร แม่น้ำชี เขตพื้นที่ อำเภอเมืองยโสธร อำเภอด่านช้าง อำเภอมหาชนะชัย และอำเภอดงรัก และมีลำน้ำ ห้วยพระบาง ห้วยน้ำเค็ม ห้วยพันทม ห้วยสันโดษ ลำน้ำยัง พื้นที่อำเภอยางชุมน้อย ลำน้ำโพธิ์ ห้วยแก้วใหญ่ พื้นที่อำเภอบ้านดง เป็นต้น

ความเร่งด่วน : จากที่เคยเกิดปัญหาการแพร่ระบาดของเชื้อไวรัสโคโรนา ๒๐๑๙ ที่ผ่านมาส่งผลกระทบต่ออย่างรุนแรงต่อการดำรงชีวิต การประกอบอาชีพของประชาชนโดยทั่วไป มีการนำทรัพยากรสัตว์น้ำในแหล่งน้ำสาธารณะขึ้นมาใช้ในการดำรงชีพในมากขึ้นเรื่อยๆ ทำให้ปริมาณสัตว์น้ำในแหล่งน้ำธรรมชาติลดน้อยถอยลงเป็นจำนวนมาก ประกอบกับการกลับมาของแรงงานที่อยู่ในต่างจังหวัดกลับมาประกอบอาชีพและใช้ชีวิตในพื้นที่ทำกินของตนเองในพื้นที่จังหวัดยโสธรเป็นจำนวนมากขึ้น สัตว์น้ำซึ่งเป็นทรัพยากรที่ประชาชนทุกคนมีสิทธิ์เข้าถึงและใช้ประโยชน์ได้ตามศักยภาพของแต่ละคนอีกทั้งทรัพยากรสัตว์น้ำตามธรรมชาติเป็นทรัพยากรที่มีความโดดเด่นในการลดช่องว่างและลดความเหลื่อมล้ำของตนในสังคมตามนโยบายของภาครัฐ เนื่องจากทุกคนสามารถเข้าถึงได้โดยไม่มีข้อจำกัดชนชั้นหรือสถานภาพทางเศรษฐกิจของบุคคล หากมีการสนับสนุนให้ชุมชนที่มีส่วนได้ส่วนเสีย เข้ามามีส่วนร่วม ในการเพิ่มปริมาณ และมีส่วนร่วมในการอนุรักษ์ พื้นที่จะเป็นแนวทางในการแก้ไขปัญหา และลดผลกระทบ ในการประกอบอาชีพและความเป็นอยู่ของประชาชนทำให้เกิดความยั่งยืนในการประกอบอาชีพต่อไป

(๒) ข้อมูลทั่วไปของโครงการ

(๒.๑) วัตถุประสงค์ของโครงการ :

- ๑) เพื่อให้ทรัพยากรธรรมชาติและสิ่งแวดล้อมได้รับการอนุรักษ์ฟื้นฟูเพิ่มขึ้น
- ๒) ส่งเสริมการรวมกลุ่มโดยจัดตั้งองค์กรชุมชนประมงท้องถิ่น เพื่อการบริหารจัดการทรัพยากรสัตว์น้ำในแหล่งน้ำชุมชน
- ๓) เพื่อเพิ่มศักยภาพด้านการพัฒนาการเพาะเลี้ยงสัตว์น้ำและการบริหารแหล่งน้ำชุมชนเพื่อเพิ่มผลผลิตสัตว์น้ำจืด และการสร้างกระบวนการทำงานร่วมกับชุมชนเพื่อให้เกิดการพัฒนาด้านการเพาะเลี้ยงสัตว์น้ำจืดอย่างมีประสิทธิภาพและมีความยั่งยืน

(๒.๒) สถานภาพของโครงการ

โครงการเดิม โครงการใหม่

(๒.๓) ประเภทของโครงการ

พัฒนา ดำเนินการปกติ

(๒.๔) ระยะเวลาดำเนินโครงการ...๑.....ปี เริ่มต้นปี ๑ ตุลาคม ๒๕๖๘ สิ้นสุดปี ๓๐ กันยายน ๒๕๖๙

(๒.๕) สถานที่ดำเนินโครงการ : (ระบุพื้นที่ดำเนินการ เช่น อำเภอ ตำบล หมู่บ้าน เป็นต้น) พื้นที่ ๕ อำเภอ แหล่งน้ำ จำนวน ๑๐ แห่ง ประกอบแยกกิจกรรมและพื้นที่ดำเนินการดังนี้

กิจกรรมหลักที่ ๒ : เพิ่มประสิทธิภาพการบริหารทรัพยากรสัตว์น้ำในแหล่งน้ำชุมชน

๑. อำเภอทรายมูล	จำนวน	๒	แห่ง
๒. อำเภอกุดชุม	จำนวน	๒	แห่ง
๓. อำเภอไทยเจริญ	จำนวน	๒	แห่ง
๔. อำเภอมหาชนะชัย	จำนวน	๒	แห่ง
๕. อำเภอป่าดิว	จำนวน	๒	แห่ง

(๓) กลุ่มเป้าหมาย และผู้มีส่วนได้ส่วนเสีย

(๓.๑) กลุ่มเป้าหมาย : ชุมชนที่มีแหล่งน้ำสาธารณะ จำนวน ๕ อำเภอ รวมจำนวน ๑๐ แห่ง ในพื้นที่จังหวัดยโสธร โดยดำเนินการคัดเลือกแหล่งน้ำเข้าร่วมโครงการ ดังนี้

กิจกรรมหลักที่ ๒ : เพิ่มประสิทธิภาพการบริหารทรัพยากรสัตว์น้ำในแหล่งน้ำชุมชนโดยมีหลักเกณฑ์การคัดเลือกดังนี้

๑. เป็นแหล่งน้ำสาธารณะราษฎรมีการใช้ประโยชน์ร่วมกัน
๒. แหล่งน้ำมีความเหมาะสม เป็นแหล่งน้ำปิดที่ไม่เชื่อมต่อกับระบบแหล่งน้ำเปิด เช่น ห้วยหนอง คลอง บึง และแม่น้ำ ถ้าเชื่อมต่อกับระบบน้ำเปิดจะต้องมีประตูระบายน้ำที่สามารถปิดได้อย่างแน่นอน
๓. แหล่งน้ำชุมชนมีขนาดพื้นที่ ๑๐ - ๒๐ ไร่
๔. แหล่งน้ำตั้งอยู่ไม่ไกลจากชุมชนเพื่อสะดวกในการดูแลบริหารจัดการแหล่งน้ำ
๕. เป็นแหล่งน้ำที่ไม่มีความเสี่ยงต่อการเกิดภัยพิบัติน้ำท่วม
๖. เป็นแหล่งน้ำที่สามารถเก็บกักน้ำได้ตลอดทั้งปีเหมาะสมต่อการเพาะเลี้ยงสัตว์น้ำจืด
๗. ชุมชนมีความต้องการร่วมโครงการฯ อย่างแท้จริงและต้องได้รับความเห็นชอบจากชุมชนที่ใช้ประโยชน์ในแหล่งน้ำที่จะเข้าร่วมโครงการฯ โดยผ่านมติประชาคมของหมู่บ้านในพื้นที่เป้าหมาย

(๓.๒) ผู้มีส่วนได้ส่วนเสีย :ชุมชน/ชาวประมง...

(๔) เป้าหมาย ผลลัพธ์ และผลกระทบโครงการ**(๔.๑) เป้าหมายโครงการ :****ตัวชี้วัด**

๔.๑ ชุมชน ชาวประมง และผู้มีส่วนได้ส่วนเสีย สามารถดำเนินการบริหารจัดการทรัพยากรสัตว์น้ำในแหล่งน้ำชุมชนให้มีผลผลิต มูลค่า และความหลากหลายของสัตว์น้ำเพิ่มขึ้นไม่น้อยกว่าร้อยละ ๕ (โดยการประเมิน (CPUE) หน่วยงานกรมประมง)

๔.๒ ชุมชน ชาวประมง และผู้มีส่วนได้ส่วนเสีย มีความพึงพอใจในการมีส่วนร่วมในการบริหารจัดการด้านทรัพยากรประมงไม่น้อยกว่าร้อยละ ๘๐

(๔.๒) ผลผลิต :-.....

(๔.๓) ผลลัพธ์ :

๑. ราษฎรในพื้นที่โครงการฯ มีผลผลิตสัตว์น้ำเพิ่มขึ้นเพียงพอต่อการบริโภคมีความมั่นคงด้านอาหาร
๒. ราษฎรในพื้นที่โครงการฯ มีความมั่นคงด้านอาหารจากผลผลิตสัตว์น้ำสามารถลดรายจ่ายและเพิ่มรายได้ในครัวเรือน

๓. ชุมชนในพื้นที่โครงการฯ มีความรู้สามารถในด้านการบริหารจัดการแหล่งน้ำในชุมชนในการเพิ่มผลผลิตสัตว์น้ำให้การดำรงชีวิตมีความมั่นคง มั่งคั่งและยั่งยืน

๔. เจ้าหน้าที่ภาครัฐและชุมชนได้รับการพัฒนาเพิ่มศักยภาพด้านการบริหารแหล่งน้ำชุมชนเพื่อเพิ่มผลผลิตสัตว์น้ำจืดและการทำงานร่วมกันเพื่อให้เกิดการพัฒนาด้านการเพาะเลี้ยงสัตว์น้ำจืดอย่างมีประสิทธิภาพและความยั่งยืน

๕. ราษฎรในพื้นที่เป้าหมายมีการบริโภคอาหารโปรตีนประเภทสัตว์น้ำไม่ต่ำกว่า ๒๕ กิโลกรัมต่อครัวเรือนต่อปี

๖. ชุมชนมีความเข้มแข็งสามารถบริหารจัดการผลผลิตสัตว์น้ำอย่างมีประสิทธิภาพและยั่งยืน

(๔.๔) ผลกระทบ :

เชิงบวก : ชุมชน ชาวประมง และผู้มีส่วนได้ส่วนเสีย สามารถดำเนินการบริหารจัดการทรัพยากรสัตว์น้ำในแหล่งน้ำชุมชนให้มีผลผลิต มูลค่า และความหลากหลายของสัตว์น้ำเพิ่มขึ้น มีอาหารโปรตีนบริโภคเพียงพอ สร้างรายได้แก่เกษตรกร และชุมชน

เชิงลบ :-.....

(๕) แนวทางการดำเนินงาน

(แสดงรายละเอียดกิจกรรมที่จะทำภายใต้โครงการที่กลุ่มจังหวัดเสนอขอ และทำเครื่องหมาย ✓ ลงในช่องระยะเวลาที่จะเริ่มดำเนินงานของแต่ละกิจกรรมสำคัญด้วย)

กิจกรรมย่อย	ระยะเวลาที่จะเริ่มดำเนินการ			
	ต.ค.- ธ.ค.	ม.ค. - มี.ค.	เม.ย. - มิ.ย	ก.ค. - ก.ย.
	๖๘	๖๙	๖๙	๖๙
กิจกรรมหลักที่ ๒ : เพิ่มประสิทธิภาพการบริการทรัพยากรสัตว์น้ำในแหล่งน้ำชุมชน ๑. คัดเลือกแหล่งน้ำเข้าร่วมโครงการ จำนวน ๑๐ แห่ง ๒. จัดอบรมให้ราษฎรเพื่อสร้างองค์ความรู้ ๒.๑ จัดอบรมให้ความรู้ การบริหารทรัพยากรในแหล่งน้ำชุมชน ๒.๒ ฝึกปฏิบัติการเตรียมบ่อและสร้างอาหารธรรมชาติ เพื่อให้มีอาหารธรรมชาติเพียงพอ ๒.๓ ประเมินสัตว์น้ำก่อนปล่อย (CPUE) ก่อนปล่อยสัตว์น้ำ ๒.๔ สนับสนุนวัสดุการเกษตร (พันธุ์ปลา อาหารปลา ฟางอัดก้อน ปุ๋ยคอก) ๒.๕ ประเมินสัตว์น้ำก่อนปล่อย (CPUE) หลังปล่อยสัตว์น้ำ ๓. ตรวจสอบติดตามประเมินผลโครงการฯ	✓		✓ ✓ ✓ ✓	 ✓ ✓ ✓

หมายเหตุ ในการประเมิน ประเมินการจับสัตว์น้ำต่อหน่วยการลงแรงประมง (CPUE) โดยสำนักงานประมงจังหวัดยโสธรร่วมกับศูนย์วิจัยและพัฒนาการเพาะเลี้ยงสัตว์น้ำจืดยโสธร

(๖) วิธีการดำเนินงาน ดำเนินการเอง จ้างเหมา

(๗) วงเงินของโครงการ จำนวน..... ๑,๐๘๖,๘๐๐ บาท (หนึ่งล้านแปดหมื่นหกพันแปดร้อยบาทถ้วน)

(ให้กรอกรายละเอียดข้อมูลตามแบบฟอร์มรายละเอียดจำแนกตามงบรายจ่ายด้วย)

(๘) รายงานความสำเร็จของการดำเนินงานที่ผ่านมา

(ให้กรอกรายละเอียดโครงการที่มีการใช้ระยะเวลาในการดำเนินการมากกว่าหนึ่งปี และโครงการที่มีการดำเนินการเป็นประจำทุกปี เช่น โครงการกระตุ้นการท่องเที่ยวประจำปี โครงการที่ดำเนินกิจกรรมเดิมแต่เปลี่ยนหรือขยายพื้นที่ดำเนินการหรือกลุ่มเป้าหมาย เป็นต้น โดยให้แสดงรายละเอียดผลการดำเนินงานและความสำเร็จในการดำเนินงานในปีที่ผ่านมา รวมทั้งต้องแสดงความก้าวหน้าในการบรรลุวัตถุประสงค์และค่าเป้าหมายที่กำหนดไว้ในแผนพัฒนาจังหวัดและแผนพัฒนากลุ่มจังหวัด)

(๙) ภารกิจขององค์กรปกครองส่วนท้องถิ่น

- โครงการไม่ใช่ภารกิจขององค์กรปกครองส่วนท้องถิ่น
 โครงการเป็นภารกิจขององค์กรปกครองส่วนท้องถิ่น

(๑๐) ความพร้อมของโครงการ

(๑๐.๑) พื้นที่ดำเนินโครงการ

- ดำเนินการได้ทันที หมายถึง ได้ศึกษาความเหมาะสมและกำหนดพื้นที่ดำเนินการหรือได้รับอนุญาตตามกฎหมาย และสามารถดำเนินการได้ทันที
 อยู่ในระหว่างเตรียมการ หมายถึง ได้ศึกษาความเหมาะสมและกำหนดพื้นที่ดำเนินการแล้ว แต่อยู่ในระหว่างจัดเตรียมพื้นที่ หรือกำลังแก้ไขปัญหา / อุปสรรคต่างๆ หรือเตรียมการขออนุญาตตามกฎหมาย
 อยู่ในระหว่างศึกษาความเหมาะสม และคัดเลือกพื้นที่ดำเนินการ

(๑๐.๒) แบบรูปรายการ/ แผนการปฏิบัติงาน

- มี และสมบูรณ์ (ให้ระบุชื่อหน่วยงานเจ้าของรูปแบบรายการที่ใช้)
 มีแต่ยังไม่สมบูรณ์ (ให้ระบุชื่อหน่วยงานเจ้าของรูปแบบรายการที่ใช้)
 ไม่มี

(๑๐.๓) ความพร้อมของบุคลากร เครื่องมือ และเทคนิคการดำเนินการ

- ๑) บุคลากรมีประสบการณ์ ทั้งหมด บางส่วน ไม่มีประสบการณ์
 ๒) เครื่องมือดำเนินการ มีพร้อมดำเนินการได้ทันที
 มีบางส่วนและต้องจัดหาเพิ่มเติม
 ไม่มี ต้องจัดหาเพิ่มเติม
 ๓) เทคนิคในการบริหารจัดการ มีประสบการณ์สูง
 มีประสบการณ์ปานกลาง
 ไม่มีประสบการณ์

(๑๐.๔) ผลกระทบสิ่งแวดล้อม

- ผ่านคณะกรรมการสิ่งแวดล้อมแห่งชาติแล้ว
 อยู่ระหว่างการพิจารณาของคณะกรรมการสิ่งแวดล้อมแห่งชาติ
 คณะกรรมการสิ่งแวดล้อมแห่งชาติยังไม่พิจารณา

(๑๐.๕) รายงานการศึกษาความเหมาะสม (FS)

- ไม่ต้องทำรายงานการศึกษา
 ต้องทำรายงานการศึกษา

(๑๑) วิธีการบริหารจัดการหรือการดูแลบำรุงรักษา เมื่อโครงการแล้วเสร็จ เพื่อให้เกิดความยั่งยืนของโครงการ

(ให้ระบุหน่วยงานให้ชัดเจน) : เจ้าหน้าที่ติดตามประเมินผล

(๑๒) ปัญหา อุปสรรคและข้อจำกัด :-.....

งบรายจ่าย - รายการ	งบประมาณ		คำชี้แจง
	ปี ๒๕๖๘	ปี ๒๕๖๙	
(ทะเบียนรายการ ประเภทรายการ ของสำนักงบประมาณ)	(ถ้ามี)		
(๒) ค่าเบี้ยเลี้ยง ค่าที่พักและค่าพาหนะ		๓๘,๔๐๐	- ค่าเบี้ยเลี้ยงเจ้าหน้าที่ ให้ความรู้เกษตรกร จำนวน ๘ รายๆละ ๒๐ วันๆละ ๒๔๐ บาท
๒.๑ ค่าวัสดุ			
(๑) ค่าวัสดุสำนักงานซื้อเพลิงและหล่อลื่น		๖๐,๐๐๐ <u>๙๐๔,๔๐๐</u>	-ค่าน้ำมันเชื้อเพลิง/ขดเขยน้ำมันเชื้อเพลิง รวมถึงใช้รถส่วนตัว
		๕,๐๐๐	- ค่าป้ายไว้นิลจัดฝึกอบรม จำนวน ๕ ป้ายๆ ละ๑,๐๐๐ บาท
		๔๕,๐๐๐	-ค่ากระเป่าใส่เอกสาร จำนวน ๓๐๐ ใบ ๆละ ๑๕๐ บาท
		๒,๑๐๐	- ค่าปากกา จำนวน ๓๐๐ ด้าม ๆ ละ ๗ บาท
		๓๐,๐๐๐	- ค่าจ้างทำหนังสือคู่มือประกอบการฝึกอบรม จำนวน ๓๐๐ เล่ม ๆ ละ ๑๐๐ บาท
		๓,๐๐๐	- ค่าสมุดปกอ่อนๆ จำนวน ๓๐๐ เล่มๆละ ๑๐ บาท
		๓๐๐	- ค่าปากกาเมจิก จำนวน ๒๐ ด้ามๆละ ๑๕ บาท
(๒) ค่าวัสดุที่ใช้ในการฝึกอบรม		๒๐,๐๐๐	- วัสดุในการสร้างอาหารธรรมชาติในบ่อดิน จำนวน ๑๐ ครั้ง ๆ ละ ๒,๐๐๐ บาท
(๓) วัสดุการเกษตร สำหรับแหล่งน้ำ		๑๐๐,๐๐๐ ๑๕๐,๐๐๐	- ค่าลูกพันธุ์ปลาตะเพียนขาว ขนาด ๕-๗ ซม. จำนวน ๑๐๐,๐๐๐ ตัวๆละ ๑ บาท (๑๐,๐๐๐ตัว/แห่ง) - ค่าลูกพันธุ์ปลากะโห้เทศ ขนาด ๓-๕ ซม. จำนวน ๓๐,๐๐๐ ตัวๆละ ๕ บาท (๓,๐๐๐ตัว/แห่ง)

งบรายจ่าย - รายการ	งบประมาณ		คำชี้แจง
	ปี ๒๕๖๘	ปี ๒๕๖๙	
(ทะเบียนรายการ ประเภทรายการ ของสำนักงบประมาณ)	(ถ้ามี)		
		๖๐,๐๐๐	- ค่าลูกพันธุ์ปลาจีน (เกล็ดเงิน)ขนาด ๕-๗ เซนติเมตร จำนวน ๒๐,๐๐๐ ตัวละ ๓ บาท(๒,๐๐๐ตัว/แห่ง)
		๑๐๐,๐๐๐	- ค่าลูกพันธุ์ปลายี่สกเทศ ขนาด ๕-๗ ซม. จำนวน ๑๐๐,๐๐๐ ตัวๆละ ๑ บาท (๑๐,๐๐๐ตัว/แห่ง)
		๑๐๐,๐๐๐	- ค่าลูกพันธุ์ปลานวลจันทร์เทศ ขนาด ๕-๗ ซม. จำนวน ๑๐๐,๐๐๐ ตัวๆละ ๑ บาท (๑๐,๐๐๐ตัว/แห่ง)
		๕๐,๐๐๐	- ค่าลูกพันธุ์ปลาสรวย ขนาด ๗-๑๐ ซม. จำนวน ๑๐,๐๐๐ ตัวๆละ ๕ บาท (๑,๐๐๐ ตัว/แห่ง)
		๕๐,๐๐๐	- ค่าลูกพันธุ์ปลานิล ขนาด ๕-๗ ซม. จำนวน ๕๐,๐๐๐ ตัวๆละ ๑ บาท (๕,๐๐๐ ตัว/แห่ง)
		๖๘,๐๐๐	- ค่าอาหารปลากินเนื้อโปรตีนไม่น้อยกว่า ๓๐ % จำนวน ๑๐๐ กระสอบๆละ ๖๘๐ บาท (๑๐ กระสอบ/แห่ง)
		๕๐,๐๐๐	- ค่าฟางอัดก้อน จำนวน ๑,๐๐๐ ก้อนๆละ๕๐ บาท บาท (๑๐๐ ก้อน/แห่ง)
		๓๖,๐๐๐	- ค่าปุ๋ยคอก ๖๐๐ กระสอบๆละ ๖๐ บาท (๖๐ กระสอบ/แห่ง)
		๓๕,๐๐๐	-ค่าป้ายโครงการแผ่นเหล็กพร้อมขาเหล็ก จำนวน ๑๐ แผ่นๆละ ๓,๕๐๐ บาท

หมายเหตุ

๑. เพื่อประโยชน์ในการประมวลผลข้อมูลให้จังหวัดและกลุ่มจังหวัดใช้ทะเบียนรายการ ประเภทรายการ ของสำนักงบประมาณเท่านั้น
กรุณาอย่าเพิ่มประเภทรายการใหม่โดยไม่จำเป็น
๒. กรณีประสงค์จะเพิ่มทะเบียนประเภทรายการ ให้ประสานงานกับเจ้าหน้าที่สำนักงบประมาณที่รับผิดชอบจังหวัดและกลุ่มจังหวัดก่อน

แบบฟอร์มข้อมูลพื้นฐานโครงการของจังหวัด (ระดับกิจกรรมย่อย)

(๑ ชุด : ๑ กิจกรรมหลัก)

ลำดับความสำคัญ.....

ชื่อโครงการ : การบริหารจัดการน้ำอย่างบูรณาการ

กิจกรรมหลัก : พัฒนาแหล่งน้ำเพื่อการเกษตรและอุปโภคบริโภค

กิจกรรมย่อย : แก้มลิงบ่อไ้ไก่ พร้อมอาคารประกอบ ระยะที่ ๔ บ้านศรีฐาน ตำบลศรีฐาน อำเภอป่าต้ว จังหวัดยโสธร วงเงิน : ๕๐,๐๐๐,๐๐๐ บาท

ยุทธศาสตร์ชาติ : ด้านการสร้างโอกาสและความเสมอภาคทางสังคม

แผนแม่บท ฯ : การบริหารจัดการทรัพยากรน้ำ

ประเด็นการพัฒนาของจังหวัด : อนุรักษ์ฟื้นฟู พัฒนาทรัพยากรธรรมชาติและสิ่งแวดล้อม

แผนงาน : เพิ่มประสิทธิภาพการบริหารจัดการน้ำอย่างบูรณาการ

หน่วยดำเนินการ : โครงการชลประทานยโสธร

ผู้รับผิดชอบ : นายศาสตรา พรหมรักษ์ ตำแหน่ง : ผู้อำนวยการโครงการชลประทานยโสธร

สถานที่ติดต่อ : โครงการชลประทานยโสธร ถนนอรุณประเสริฐ ตำบลตลาดทอง อำเภอเมือง จังหวัดยโสธร

หมายเลขโทรศัพท์ : ๐๔๕ - ๗๑๑๔๘๗

(๑) หลักการและเหตุผล

(๑.๑) ที่มา : (ระบุ เช่น มติ ครม. นโยบายรัฐบาล ยุทธศาสตร์ชาติ แผนพัฒนาเศรษฐกิจและสังคมแห่งชาติ แผนพัฒนาภาค แผนพัฒนาจังหวัด)

จังหวัดยโสธร ได้กำหนดแผนพัฒนาจังหวัด ในประเด็นยุทธศาสตร์ อนุรักษ์ฟื้นฟู พัฒนาทรัพยากรธรรมชาติและสิ่งแวดล้อม กลยุทธ์เพิ่มประสิทธิภาพการบริหารจัดการน้ำอย่างบูรณาการตามแผนพัฒนาจังหวัด ๕ ปี (พ.ศ.๒๕๖๖ - ๒๕๗๐) จึงมีความจำเป็นต้องพัฒนาแหล่งน้ำเพื่อการเกษตรและชุมชน เพื่อเพิ่มประสิทธิภาพการบริหารจัดการน้ำอย่างบูรณาการ จึงเป็นกิจกรรมที่สอดคล้องกับยุทธศาสตร์และนโยบายที่ต้องอนุรักษ์ฟื้นฟู พัฒนาทรัพยากรธรรมชาติและสิ่งแวดล้อม

(๑.๒) สรุปสาระสำคัญ

สภาพปัญหา / ความต้องการ :

เนื่องจากสภาพแหล่งน้ำในปัจจุบันมีความตื้นเขินทำให้เก็บกักน้ำได้น้อยและในช่วงฤดูน้ำหลากไม่สามารถชะลอการไหลของน้ำได้ และในช่วงฤดูแล้งเกิดน้ำแห้งขาดทำให้ไม่มีน้ำเพียงพอกับความต้องการใช้ประโยชน์ของเกษตรกร จึงมีความจำเป็นต้องพัฒนาแหล่งน้ำเพื่อการเกษตรและชุมชน รวมทั้งเป็นการอนุรักษ์ฟื้นฟู พัฒนาทรัพยากรธรรมชาติและสิ่งแวดล้อม เพื่อเพิ่มประสิทธิภาพการบริหารจัดการน้ำอย่าง บูรณาการภาคส่วนการพัฒนาที่เกี่ยวข้องจึงมีมติเห็นชอบให้เสนอโครงการบริหารจัดการน้ำอย่างบูรณาการ

ความเร่งด่วน : (ระบุระดับความจำเป็นเร่งด่วน) :

จำเป็นต้องดำเนินการอย่างเร่งด่วนเพื่อแก้ไขปัญหาความเดือดร้อนให้แก่ราษฎรและเกษตรกร

(๒) ข้อมูลทั่วไปของโครงการ

(๒.๑) วัตถุประสงค์ของโครงการ

๑. เพื่อให้ทรัพยากรธรรมชาติและสิ่งแวดล้อมได้รับการอนุรักษ์ฟื้นฟูเพิ่มขึ้น

(๒.๒) สถานภาพของโครงการ

โครงการเดิม

โครงการใหม่

(๒.๓) ประเภทของโครงการ

พัฒนา ดำเนินการปกติ

(๒.๔) ระยะเวลาดำเนินโครงการ ๑ ปี เริ่มต้นปี ๒๕๖๘ สิ้นสุดปี ๒๕๖๙

(๒.๕) สถานที่ดำเนินโครงการ : (ระบุพื้นที่ดำเนินการ เช่น อำเภอ ตำบล หมู่บ้าน เป็นต้น)

๒.๕.๑ บ้านศรีฐาน ตำบลศรีฐาน อำเภอป่าต้ว จังหวัดยโสธร

(๓) กลุ่มเป้าหมาย และผู้มีส่วนได้ส่วนเสีย

(๓.๑) กลุ่มเป้าหมาย : ประชาชนและเกษตรกรพื้นที่ตำบลศรีฐานและพื้นที่ใกล้เคียง

(๓.๒) ผู้มีส่วนได้ส่วนเสีย : องค์กรปกครองส่วนท้องถิ่นในพื้นที่และกลุ่มผู้ใช้น้ำ

(๔) เป้าหมาย ผลลัพธ์ และผลกระทบโครงการ

(๔.๑) เป้าหมายโครงการ

ตัวชี้วัด จำนวนพื้นที่ที่ได้รับประโยชน์จากการบริหารจัดการน้ำอย่างบูรณาการ ๓,๖๐๐ ไร่

(๔.๒) ผลผลิต ทรัพยากรธรรมชาติ และสิ่งแวดล้อมได้รับการอนุรักษ์ฟื้นฟูเพิ่มมากขึ้น

(๔.๓) ผลลัพธ์ ๑.เกษตรกรมีรายได้เพิ่มขึ้น (ทำนาได้ ๒ ครั้ง)

๒.เกษตรกรเพิ่มผลิตได้ เนื่องจากมีแหล่งน้ำที่แน่นอนไม่ประสบปัญหาขาดแคลนน้ำ

(๔.๔) ผลกระทบ :

เชิงบวก : ราษฎรมีรายได้เพิ่มขึ้น ราษฎรมีอาชีพที่มั่นคง / คุณภาพชีวิตดีขึ้น

เชิงลบ : -

(๕) แนวทางการดำเนินงาน

(แสดงรายละเอียดกิจกรรมที่จะทำภายใต้โครงการที่จังหวัดเสนอขอ และทำเครื่องหมาย ✓ ลงในช่องระยะเวลาที่จะเริ่มดำเนินงานของแต่ละกิจกรรมสำคัญด้วย)

กิจกรรมย่อย	ระยะเวลาที่จะเริ่มดำเนินการ			
	ต.ค. - ธ.ค. ๖๘	ม.ค. - มี.ค. ๖๙	เม.ย. - มิ.ย. ๖๙	ก.ค. - ก.ย. ๖๙
๑.แก้มลิงบ่อโง้ไก่ พร้อมอาคารประกอบระยะที่ ๔ บ้านศรีฐาน ตำบลศรีฐาน อำเภอป่าต้ว จังหวัดยโสธร	✓	✓	✓	✓

(๖) วิธีการดำเนินงาน ดำเนินการเอง จ้างเหมา

(๗) วงเงินของโครงการ จำนวน ๕๐,๐๐๐,๐๐๐ บาท

(ให้กรอกรายละเอียดข้อมูลตามแบบฟอร์มรายละเอียดจำแนกตามงบรายจ่ายด้วย)

(๘) รายงานความสำเร็จของการดำเนินงานที่ผ่านมา

-

(๙) ภารกิจขององค์กรปกครองส่วนท้องถิ่น

 โครงการไม่ใช่ภารกิจขององค์กรปกครองส่วนท้องถิ่น โครงการเป็นภารกิจขององค์กรปกครองส่วนท้องถิ่น

(๑๐) ความพร้อมของโครงการ

(๑๐.๑) พื้นที่ดำเนินโครงการ

- ดำเนินการได้ทันที หมายถึง ได้ศึกษาความเหมาะสมและกำหนดพื้นที่ดำเนินการหรือได้รับอนุญาตตามกฎหมาย และสามารถดำเนินการได้ทันที
- อยู่ในระหว่างเตรียมการ หมายถึง ได้ศึกษาความเหมาะสมและกำหนดพื้นที่ดำเนินการแล้ว แต่อยู่ในระหว่างจัดเตรียมพื้นที่ หรือกำลังแก้ไขปัญหา / อุปสรรคต่างๆ หรือเตรียมการขออนุญาตตามกฎหมาย
- อยู่ในระหว่างศึกษาความเหมาะสม และคัดเลือกพื้นที่ดำเนินการ

(๑๐.๒) แบบรูปรายการ/ แผนการปฏิบัติงาน

- มี และสมบูรณ์ (ให้ระบุชื่อหน่วยงานเจ้าของรูปแบบรายการที่ใช้)
- มีแต่ยังไม่สมบูรณ์ (ให้ระบุชื่อหน่วยงานเจ้าของรูปแบบรายการที่ใช้)
- ไม่มี

(๑๐.๓) ความพร้อมของบุคลากร เครื่องมือ และเทคนิคการดำเนินการ

- บุคลากรมีประสบการณ์ ทั้งหมด บางส่วน ไม่มีประสบการณ์
- เครื่องมือดำเนินการ มี พร้อมดำเนินการได้ทันที มีบางส่วนและต้องจัดหาเพิ่มเติม ไม่มี ต้องจัดหาเพิ่มเติม
- เทคนิคในการบริหารจัดการ มีประสบการณ์สูง มีประสบการณ์ปานกลาง ไม่มีประสบการณ์

(๑๐.๔) ผลกระทบสิ่งแวดล้อม

- ผ่านคณะกรรมการสิ่งแวดล้อมแห่งชาติแล้ว
- อยู่ระหว่างการพิจารณาของคณะกรรมการสิ่งแวดล้อมแห่งชาติ
- คณะกรรมการสิ่งแวดล้อมแห่งชาติยังไม่พิจารณา

(๑๐.๕) รายงานการศึกษาความเหมาะสม (FS)

- ไม่ต้องทำรายงานการศึกษา
- ต้องทำรายงานการศึกษา(๑๑) วิธีการบริหารจัดการหรือการดูแลบำรุงรักษา เมื่อโครงการแล้วเสร็จ เพื่อให้เกิดความยั่งยืนของโครงการ :

๑.ราษฎรในพื้นที่รับประโยชน์ของโครงการดูแลบำรุงรักษาและจัดตั้งกลุ่มผู้ใช้น้ำบริหารจัดการน้ำ

๒.มอบหมายให้องค์กรปกครองส่วนท้องถิ่นจัดหางบประมาณและบุคลากรในการบริหารจัดการและซ่อมแซมดูแลรักษา

(๑๒) ปัญหา อุปสรรคและข้อจำกัด :

- ไม่มี

แบบฟอร์มรายละเอียดจำแนกตามงบรายจ่าย (๑ ชุด : ๑ กิจกรรมหลัก)

หน่วย : บาท

งบรายจ่าย - รายการ (ทะเบียนรายการ ประเภทรายการ ของสำนักงบประมาณ)	งบประมาณ		คำชี้แจง
	ปี ๒๕๖๘ (ถ้ามี)	ปี ๒๕๖๙	
จังหวัด			
แผนงาน : บริหารจังหวัดและกลุ่มจังหวัด			
ผลผลิต : เพิ่มประสิทธิภาพการบริหารจัดการน้ำอย่างบูรณาการ			
โครงการ : การบริหารจัดการน้ำอย่างบูรณาการ			
กิจกรรมหลัก : พัฒนาแหล่งน้ำเพื่อการเกษตรและอุปโภคบริโภค		<u>๕๐,๐๐๐,๐๐๐</u>	
กิจกรรมย่อย : แก้มลิงบ่อไจ้ไ้ พร้อมอาคารประกอบ ระยะที่ ๔ บ้านศรีฐาน ตำบลศรีฐาน อำเภอป่าต้ว จังหวัดยโสธร			
๑. งบลงทุน			
๑.๑ ค่าที่ดินและสิ่งก่อสร้าง (๑) ราคาต่อหน่วยตั้งแต่ ๑๐ ล้านบาทขึ้นไป ๑.๑ ค่าปรับปรุงแหล่งน้ำ		<u>๕๐,๐๐๐,๐๐๐</u>	๑.แก้มลิงบ่อไจ้ไ้ พร้อมอาคารประกอบ ระยะที่ ๔ บ้านศรีฐาน ตำบลศรีฐาน อำเภอป่าต้ว จังหวัดยโสธร งบประมาณ ๕๐,๐๐๐,๐๐๐ บาท

แบบฟอร์มข้อมูลพื้นฐานโครงการของจังหวัด (ระดับกิจกรรมย่อย)

(๑ ชุด : ๑ กิจกรรมหลัก)

ชื่อโครงการ: บริหารจัดการพลังงานเพื่อความยั่งยืน

กิจกรรมหลัก: ส่งเสริมการใช้พลังงานทดแทน ในกลุ่มวิสาหกิจชุมชน เพื่อเป็นแหล่งนำร่องสินค้าลดการใช้พลังงาน

วงเงิน ๘๐,๐๐๐ บาท

ยุทธศาสตร์ชาติ: ด้านการสร้างโอกาสและความเสมอภาคทางสังคม

แผนแม่บทฯ : แผนแม่บทที่ ๗ โครงสร้างพื้นฐาน ระบบโลจิสติกส์ และดิจิทัล

ประเด็นการพัฒนาของจังหวัด : อนุรักษ์ ฟื้นฟู พัฒนาศรีวิชัยธรรมชาติและสิ่งแวดล้อม

แนวทางการพัฒนา : เพิ่มประสิทธิภาพการบริหารจัดการพลังงาน

หน่วยดำเนินการ : สำนักงานพลังงานจังหวัดยโสธร

ผู้รับผิดชอบ : นายสุวิรัช มณีขาว ตำแหน่ง พลังงานจังหวัดยโสธร สถานที่ติดต่อ สำนักงานพลังงานจังหวัดยโสธร ๑๗๖ หมู่ ๑๓ ถ. อรุณประเสริฐ ตำบล ตาดทอง อำเภอเมืองยโสธร ยโสธร ๓๕๐๐๐

หมายเลขโทรศัพท์ ๐๔๕ ๗๗๓ ๑๙๘

(๑) หลักการและเหตุผล

(๑.๑) ที่มา : (ระบุ เช่น มติ ครม. นโยบายรัฐบาล ยุทธศาสตร์ชาติ แผนพัฒนาเศรษฐกิจและสังคมแห่งชาติแผนพัฒนาภาค แผนพัฒนาจังหวัด)

พลังงานเป็นปัจจัยสำคัญต่อการดำรงชีวิต และการขับเคลื่อนเศรษฐกิจทุกภาคส่วน ยุทธศาสตร์ชาติ ๒๐ ปีกล่าวถึงประเด็นด้านพลังงาน ไว้ในเป้าหมายการพัฒนา ๕ การพัฒนาความมั่นคงน้ำพลังงาน และเกษตรที่เป็นมิตรต่อสิ่งแวดล้อม โดยมีเป้าหมายเพื่อพัฒนาความมั่นคงด้านพลังงานและเพิ่มประสิทธิภาพการใช้พลังงาน อนึ่งในปัจจุบันเทคโนโลยีพลังงานทดแทนสมัยใหม่เริ่มเข้ามามีบทบาทในการดำรงชีวิตประจำวันของคนไทยเพิ่มขึ้น อนึ่ง จากข้อมูลตามแผนพัฒนาเศรษฐกิจแห่งชาติฉบับที่ ๑๓ ได้แสดงให้เห็นสัดส่วนแสดงสัดส่วนข้อมูลการดำเนินธุรกิจในประเทศไทยโดยสัดส่วนของผู้ประกอบการวิสาหกิจขนาดย่อมคิดเป็นร้อยละ ๙๙ ซึ่งมีการจ้างงานในประเทศคิดเป็นร้อยละ ๗๐.๔ กลับมีสัดส่วนมูลค่าผลิตภัณฑ์มวลรวมในประเทศเพียงร้อยละ ๓๔ อันเนื่องมาจากการเข้าถึงเงินทุน องค์กรความรู้ด้านการบริหารจัดการที่ดีและเทคโนโลยี

บทบาทภารกิจของสำนักงานพลังงาน จึงได้มีการสนับสนุนการใช้พลังงานทดแทนและการประหยัดพลังงานอย่างต่อเนื่องโดยมีกลุ่มเป้าหมายเป็นกลุ่มเศรษฐกิจฐานราก ได้แก่กลุ่มเกษตรกรและกลุ่มวิสาหกิจ ภายใต้งบประมาณแผ่นดิน ผ่านการดำเนินโครงการต่างๆ อาทิ โครงการ เพิ่มสมรรถนะด้านการบริหารจัดการพลังงานครบวงจรในชุมชนระดับตำบลและเครือข่ายพลังงานชุมชน โครงการกองทุนเพื่อส่งเสริมการอนุรักษ์พลังงาน เป็นต้น โดยเกิดผลการลดใช้พลังงานสิ้นเปลือง เฉลี่ย ๖๖.๕๙ toe/ปี

สำนักงานพลังงานจังหวัดยโสธร เล็งเห็นถึงความสำคัญในการขับเคลื่อนงานด้านพลังงานทุกมิติให้บรรลุวัตถุประสงค์ เกิดประสิทธิผลสูงสุด ครอบคลุมทุกภาคส่วน จึงได้น้อมนำหลักปรัชญาเศรษฐกิจพอเพียงของพระบาทสมเด็จพระเจ้าอยู่หัว มาเป็นแนวทางในการปฏิบัติ เสริมสร้างความรู้ทางความเข้าใจในการขับเคลื่อนงานด้านพลังงานสู่หน่วยงานราชการ องค์กรเอกชน รวมถึงภาคประชาชน และมุ่งเน้นส่งเสริมและพัฒนาคุณภาพชีวิตของคนในชุมชน ให้มีอาชีพเสริมโดยไม่ต้องอพยพไปทำงานที่ต่างถิ่น เพื่อให้ประชาชนรู้จักประยุกต์ใช้เทคโนโลยีพลังงานทดแทน และรู้จักใช้พลังงานอย่างคุ้มค่า ช่วยเหลือตัวเองในภาวะเศรษฐกิจตกต่ำสามารถบริหารจัดการพลังงานภายในครัวเรือนและชุมชนของตนเองให้เกิดประโยชน์สูงสุด ดังนั้น

นํักงานพลังงานจังหวัดยโสธร จึงได้จัด โครงการส่งเสริมการใช้พลังงานทดแทน ในกลุ่มวิสาหกิจชุมชน เพื่อเป็นแหล่งนําร่องสินค้าลดการใช้พลังงาน โดยมีวัตถุประสงค์เพื่อให้ชุมชนได้มีความรู้ในการนำเทคโนโลยี พลังงานทดแทนมาปรับปรุงกระบวนการผลิตและแปรรูป ลดต้นทุนด้านพลังงาน เพิ่มมูลค่าผลิตภัณฑ์ และมีการบริหารจัดการพลังงานภายในกิจการ ให้เกิดประโยชน์สูงสุดและก่อให้เกิดความมั่นคงด้านเศรษฐกิจในอนาคตต่อไป

(๑.๒) สรุปสาระสำคัญ

สภาพปัญหา / ความต้องการ :

จากข้อมูลตามแผนพัฒนาเศรษฐกิจแห่งชาติฉบับที่ ๑๓ ได้แสดงให้เห็นสัดส่วนแสดงสัดส่วนข้อมูล การดำเนินธุรกิจในประเทศไทยโดยสัดส่วนของผู้ประกอบการวิสาหกิจขนาดย่อมคิดเป็นร้อยละ ๙๙ ซึ่งมีการจ้างงานในประเทศคิดเป็นร้อยละ ๗๐.๔ กลับมีสัดส่วนมูลค่าผลิตภัณฑ์มวลรวมในประเทศเพียงร้อยละ ๓๔ อันเนื่องมาจากการเข้าถึงเงินทุน องค์กรความรู้ด้านการบริหารจัดการที่ดี และเทคโนโลยี ประกอบกับสถานการณ์พลังงานสิ้นเปลืองในปัจจุบันมีความผันผวนและมีแนวโน้มที่จะสูงขึ้น สาเหตุจากการขาดแคลนพลังงาน และสถานการณ์ทางการเมือง จึงส่งผลให้ผู้ประกอบการทั้งรายใหญ่และรายเล็กต้องแบกต้นทุนการผลิตในส่วน ของพลังงานที่สูงขึ้น จึงควรส่งเสริมองค์ความรู้แก่กลุ่มผู้ประกอบการวิสาหกิจขนาดย่อมในการปรับปรุงกระบวนการผลิตและแปรรูปโดยใช้เทคโนโลยีพลังงานและการบริหารจัดการพลังงานที่ดีในสถานประกอบการ เพื่อการลด ต้นทุนการผลิตและแปรรูปด้านพลังงานและสร้างมูลค่าเพิ่มให้กับผลิตภัณฑ์ ต่อไป

ความเร่งด่วน : (ระบุระดับความจำเป็นเร่งด่วน)

สถานการณ์พลังงานสิ้นเปลืองในปัจจุบันมีความผันผวนและมีแนวโน้มที่จะสูงขึ้นอย่างรวดเร็ว สาเหตุจากการขาดแคลนพลังงาน และสถานการณ์ทางการเมือง จึงส่งผลให้ผู้ประกอบการทั้งรายใหญ่และราย เล็กต้องแบกต้นทุนการผลิตในส่วน ของพลังงานที่สูงขึ้น การปรับปรุงกระบวนการผลิตและแปรรูปโดยใช้ เทคโนโลยีพลังงานและการบริหารจัดการพลังงานที่ดีในสถานประกอบการจึงมีความสำคัญในการ เพื่อการลด ต้นทุนการผลิตและแปรรูปด้านพลังงานและสร้างมูลค่าเพิ่มให้กับผลิตภัณฑ์

(๒) ข้อมูลทั่วไปของโครงการ

(๒.๑) วัตถุประสงค์ของโครงการ:

๑. ผู้ประกอบการวิสาหกิจขนาดย่อมมีองค์ความรู้ในการปรับปรุงกระบวนการผลิตและแปรรูปโดยใช้ เทคโนโลยีพลังงานและการบริหารจัดการพลังงานที่ดีในสถานประกอบการ

๒. ผู้ประกอบการวิสาหกิจขนาดย่อมสามารถนำองค์ความรู้มาขยายผล ทำให้เกิดการลดต้นทุนด้าน พลังงานและเพิ่มมูลค่าของผลิตภัณฑ์ ได้

๓. เกิดสถานประกอบการวิสาหกิจขนาดย่อมต้นแบบด้านการลดต้นทุนด้านพลังงานและเพิ่มมูลค่า ของผลิตภัณฑ์

(๒.๒) สถานภาพของโครงการ

โครงการเดิม โครงการใหม่

(๒.๓) ประเภทของโครงการ

พัฒนา ดำเนินการปกติ

(๒.๔) ระยะเวลาดำเนินโครงการ ๑ ปี เริ่มต้นปี ๒๕๖๘ สิ้นสุดปี ๒๕๖๙

(๒.๕) สถานที่ดำเนินโครงการ : (ระบุพื้นที่ดำเนินการ เช่น อำเภอ ตำบล หมู่บ้าน เป็นต้น)

กลุ่มสถานประกอบการวิสาหกิจขนาดย่อมในพื้นที่จังหวัดยโสธร ๑๐ กลุ่ม

(๓) กลุ่มเป้าหมาย และผู้มีส่วนได้ส่วนเสีย

(๓.๑) กลุ่มเป้าหมาย : กลุ่มสถานประกอบการวิสาหกิจขนาดย่อมในพื้นที่จังหวัดยโสธร ๑๐ กลุ่ม

(๓.๒) ผู้มีส่วนได้ส่วนเสีย : ประชาชนในพื้นที่จังหวัดยโสธร

(๔) เป้าหมาย ผลลัพธ์ และผลกระทบโครงการ

(๔.๑) เป้าหมายโครงการ

ตัวชี้วัด : ร้อยละกลุ่มวิสาหกิจนำร่อง ที่สามารถขยายผลปรับปรุงกระบวนการผลิตให้ลดต้นทุนด้านพลังงานในกระบวนการผลิตและแปรรูป

ค่าเป้าหมาย : ร้อยละกลุ่มวิสาหกิจนำร่อง ที่สามารถขยายผลปรับปรุงกระบวนการผลิตให้ลดต้นทุนด้านพลังงานในกระบวนการผลิตและแปรรูปจำนวน ๑๐ กลุ่ม คิดเป็นร้อยละ ๑๐๐

(๔.๒) ผลผลิต : กลุ่มวิสาหกิจนำร่อง มีความรู้ความเข้าใจ ในการนำพลังงานทดแทนและการประหยัดพลังงานในการปรับปรุงกระบวนการผลิตและแปรรูปเพื่อลดต้นทุนด้านพลังงาน เพิ่มขึ้น

(๔.๓) ผลลัพธ์ : กลุ่มวิสาหกิจนำร่อง สามารถขยายผลปรับปรุงกระบวนการผลิตให้ลดต้นทุนด้านพลังงานในกระบวนการผลิตและแปรรูปได้

(๔.๔) ผลกระทบ : -

เชิงบวก : กลุ่มวิสาหกิจนำร่อง สามารถขยายผลปรับปรุงกระบวนการผลิตให้ลดต้นทุนด้านพลังงานในกระบวนการผลิตและแปรรูปได้

เชิงลบ : -

(๕) แนวทางการดำเนินงาน

(แสดงรายละเอียดกิจกรรมที่จะทำภายใต้โครงการที่จังหวัดเสนอขอ และทำเครื่องหมาย ✓ ลงในช่องระยะเวลาที่จะเริ่มดำเนินงานของแต่ละกิจกรรมสำคัญด้วย)

กิจกรรมย่อย	ระยะเวลาที่จะเริ่มดำเนินการ			
	ต.ค. - ธ.ค. ๖๘	ม.ค. - มี.ค. ๖๙	เม.ย. - มิ.ย. ๖๙	ก.ค. - ก.ย. ๖๙
๑. คัดเลือกที่กลุ่มวิสาหกิจที่สนใจ	✓			
๒. ประชุมชี้แจงวัตถุประสงค์โครงการ	✓			
๓. ลงพื้นที่สำรวจข้อมูลการใช้พลังงานกลุ่มวิสาหกิจนำร่อง		✓		
๔. ประมวลผลข้อมูล วิเคราะห์สังเคราะห์ข้อมูลเพื่อปรับปรุงกระบวนการผลิต			✓	

๕. อบรมสร้างความรู้ความเข้าใจ กลุ่มวิสาหกิจนาร่องในการปรับปรุง กระบวนการผลิตในการลดต้นทุน ด้านพลังงาน			✓	
๖. กลุ่มวิสาหกิจนาร่องขยายผล และปรับปรุงกระบวนการผลิต			✓	✓
๗. เจ้าหน้าที่ลงพื้นที่ประเมินผล หลังจากปรับปรุงกระบวนการผลิต และออกประกาศนียบัตรเป็นกลุ่ม วิสาหกิจลดใช้พลังงาน โดย สำนักงานพลังงานจังหวัดยโสธร				✓

(๖) วิธีการดำเนินงาน ดำเนินการเอง จ้างเหมา

(๗) วงเงินของโครงการ

จำนวน ๘๐,๐๐๐.-บาท

(๘) รายงานความสำเร็จของการดำเนินงานที่ผ่านมา

-

(๙) ภารกิจขององค์กรปกครองส่วนท้องถิ่น

โครงการไม่ใช่ภารกิจขององค์กรปกครองส่วนท้องถิ่น

โครงการเป็นภารกิจขององค์กรปกครองส่วนท้องถิ่น

(๑๐) ความพร้อมของโครงการ

(๑๐.๑) พื้นที่ดำเนินโครงการ

ดำเนินการได้ทันที หมายถึง ได้ศึกษาความเหมาะสมและกำหนดพื้นที่ดำเนินการหรือได้รับ
อนุญาตตามกฎหมาย และสามารถดำเนินการได้ทันที

อยู่ในระหว่างเตรียมการ หมายถึง ได้ศึกษาความเหมาะสมและกำหนดพื้นที่ดำเนินการแล้ว
แต่อยู่ในระหว่างจัดเตรียมพื้นที่ หรือกำลังแก้ไขปัญหา / อุปสรรคต่างๆ หรือเตรียมการขอ
อนุญาตตามกฎหมาย

อยู่ในระหว่างศึกษาความเหมาะสม และคัดเลือกพื้นที่ดำเนินการ

(๑๐.๒) แบบรูปรายการ/ แผนการปฏิบัติงาน

มี และสมบูรณ์ (ให้ระบุชื่อหน่วยงานเจ้าของรูปแบบรายการที่ใช้)

.....

มีแต่ยังไม่สมบูรณ์ (ให้ระบุชื่อหน่วยงานเจ้าของรูปแบบรายการที่ใช้)

.....

ไม่มี

(๑๐.๓) ความพร้อมของบุคลากร เครื่องมือ และเทคนิคการดำเนินการ

- ๑) บุคลากรมีประสบการณ์ ทั้งหมด บางส่วน ไม่มีประสบการณ์
- ๒) เครื่องมือดำเนินการ มีพร้อมดำเนินการได้ทันที
 มีบางส่วนและต้องจัดหาเพิ่มเติม
 ไม่มี ต้องจัดหาเพิ่มเติมเทคนิคในการบริหารจัดการ
- ๓) เทคนิคในการบริหารจัดการ มีประสบการณ์สูง
 มีประสบการณ์ปานกลาง
 ไม่มีประสบการณ์

(๑๐.๔) ผลกระทบสิ่งแวดล้อม

- ผ่านคณะกรรมการสิ่งแวดล้อมแห่งชาติแล้ว
- อยู่ระหว่างการพิจารณาของคณะกรรมการสิ่งแวดล้อมแห่งชาติ
- คณะกรรมการสิ่งแวดล้อมแห่งชาติยังไม่พิจารณา

(๑๐.๕) รายงานการศึกษาความเหมาะสม (FS)

- ไม่ต้องทำรายงานการศึกษา
- ต้องทำรายงานการศึกษา

(๑๑) วิธีการบริหารจัดการหรือการดูแลบำรุงรักษา เมื่อโครงการแล้วเสร็จ เพื่อให้เกิดความยั่งยืนของโครงการ (ให้ระบุหน่วยงานให้ชัดเจน) : ติดตาม ตรวจสอบประเมินผลการดำเนินงานเป็นระยะๆ

(๑๒) ปัญหา อุปสรรคและข้อจำกัด : ไม่มี

แบบฟอร์มรายละเอียดจำแนกตามงบรายจ่าย (๑ ชุด : ๑ กิจกรรมหลัก)

หน่วย : บาท

งบรายจ่าย - รายการ (ทะเบียนรายการ ประเภทรายการ ของสำนักงบประมาณ)	งบประมาณ		คำชี้แจง
	ปี ๒๕๖๘ (ถ้ามี)	ปี ๒๕๖๙	
จังหวัดยโสธร			
แผนงาน : บริหารจังหวัดและกลุ่มจังหวัด			
ผลผลิต : การบริหารจัดการด้านทรัพยากรธรรมชาติและสิ่งแวดล้อม			
โครงการ : บริหารจัดการพลังงานเพื่อความยั่งยืน			
กิจกรรมหลัก : ฝึกอบรมเชิงปฏิบัติการช่างไฟฟ้า (ชั้นก้าวหน้า) ซ่อมสร้างระบบโซล่าเซลล์			
๑. งบดำเนินงาน		๘๐,๐๐๐	
๑.๑ ค่าตอบแทน ค่าใช้สอยและวัสดุ		๘๐,๐๐๐	
๑.๑.๑ ค่าตอบแทน		๗,๒๐๐	
(๑) ค่าตอบแทนวิทยากรสัมมนาและฝึกอบรม		๗,๒๐๐	จำนวน ๖ ชั่วโมง/วัน ชั่วโมงละ ๖๐๐ บาท จำนวน ๒ วัน เป็นเงิน ๗,๒๐๐ บาท
๑.๑.๒ ค่าใช้สอย		๓๖,๔๐๐	
(๑) ประชุมชี้แจง กิจกรรมส่งเสริมการใช้พลังงานทดแทน ในกลุ่มวิสาหกิจชุมชน เพื่อเป็นแหล่งนำร่องสินค้าลดการใช้พลังงาน - ค่าใช้จ่ายในการสัมมนาและฝึกอบรม		๙,๖๐๐ ๔,๐๐๐ ๒,๘๐๐	- ค่าอาหารกลางวัน จำนวน ๔๐ คนๆละ ๑๐๐ บาท ๑ วัน เป็นเงิน ๔,๐๐๐ บาท - ค่าอาหารว่างและเครื่องดื่มจำนวน ๔๐ คน ๆ ละ ๒ มื้อ ๆ ละ ๓๕ บาท จำนวน ๑ วัน เป็นเงิน ๒,๘๐๐ บาท

งบรายจ่าย - รายการ (ทะเบียนรายการ ประเภทรายการ ของสำนักงบประมาณ)	งบประมาณ		คำชี้แจง
	ปี ๒๕๖๘ (ถ้ามี)	ปี ๒๕๖๙	
- ค่าจ้างเหมาบริการ		๒,๘๐๐	- ค่าเอกสารประกอบการประชุมชี้แจง จำนวน ๔๐ ชุด ๆ ละ ๗๐ บาท เป็นเงิน ๒,๘๐๐ บาท
(๒) กิจกรรมฝึกอบรมสัมมนาเชิงปฏิบัติการบุคคลภายนอก ส่งเสริมการใช้พลังงานทดแทน ในกลุ่มวิสาหกิจชุมชน เพื่อเป็นแหล่งนำร่องสินค้าลดการใช้พลังงาน ในสถานที่เอกชน - ค่าใช้จ่ายในการสัมมนาและฝึกอบรม - ค่าจ้างเหมาบริการ		๒๖,๘๐๐ ๑๖,๐๐๐ ๘,๐๐๐ ๒,๘๐๐	- ค่าอาหารกลางวัน จำนวน ๔๐ คน ๆ ละ ๒๐๐ บาท จำนวน ๒ วัน เป็นเงิน ๑๖,๐๐๐ บาท - ค่าอาหารว่างและเครื่องดื่ม จำนวน ๔๐ คน ๆ ละ ๕๐ บาท จำนวน ๒ วัน ๆ ละ ๒ มื้อ รวมเป็น ๔ มื้อ เป็นเงิน ๘,๐๐๐ บาท - ค่าเอกสารประกอบการฝึกอบรม จำนวน ๔๐ ชุด ๆ ละ ๗๐ บาท เป็นเงิน ๒,๘๐๐ บาท
๑.๑.๓ ค่าวัสดุ - วัสดุฝึกอบรม		๒๖,๔๐๐ ๓,๐๐๐ ๒๓,๔๐๐	- ปลั๊กมิเตอร์ : เครื่องมือวัดไฟฟ้า วัดแรงดันไฟ กระแสไฟ วัดดี kWh PF อุณหภูมิ วัดกำลังไฟเครื่องใช้ไฟฟ้า สำหรับสถิติการเลือกใช้เครื่องใช้ไฟฟ้าในวิสาหกิจประหยัดพลังงาน - เทคโนโลยีพลังงานทดแทนสำหรับสถิติ
๑.๑.๔ ค่าวัสดุเชื้อเพลิง		๑๐,๐๐๐	- ค่าน้ำมันเชื้อเพลิงสำหรับดำเนินโครงการ, ลงพื้นที่สำรวจ ประสาน และติดตามข้อมูลกลุ่มเป้าหมาย

แบบฟอร์มข้อมูลพื้นฐานโครงการของจังหวัด (ระดับกิจกรรมย่อย)

(๑ ชุด : ๑ กิจกรรมหลัก)

ลำดับความสำคัญ

ชื่อโครงการ การสร้างเสริมความตระหนักและปรับตัวต่อการเปลี่ยนแปลงสภาพภูมิอากาศ

กิจกรรมหลัก การประเมินคาร์บอนฟุตพริ้นท์

วงเงิน ๘๕,๗๐๐ บาท

ยุทธศาสตร์ชาติ ด้านการสร้างโอกาสและความเสมอภาคทางสังคม

แผนแม่บทฯ พลังงานทางสังคม

ประเด็นการพัฒนาของจังหวัด : อนุรักษ์ ป่าไม้ พัฒนาทรัพยากรธรรมชาติและสิ่งแวดล้อม

แผนงาน : สร้างขีดความสามารถด้านการบริหารจัดการ การเปลี่ยนแปลงสภาพภูมิอากาศ

หน่วยดำเนินการ : วิทยาลัยชุมชนโยธธ

ผู้รับผิดชอบ : นายมนตรี หิตายะ ตำแหน่ง : ครูชำนาญการพิเศษ สถานที่ติดต่อ วิทยาลัยชุมชนโยธธ

ถนนแจ้งสนิท ต.สำราญ อ.เมือง จ.โยธธ หมายเลขโทรศัพท์ ๐๘๗๐๖๒๕๔๑๙

(๑) หลักการและเหตุผล

(๑.๑) ที่มา : (ระบุ เช่น มติ ครม. นโยบายรัฐบาล ยุทธศาสตร์ชาติ แผนพัฒนาเศรษฐกิจและสังคมแห่งชาติ แผนพัฒนาภาค แผนพัฒนาจังหวัด)

ในช่วงหลายสิบปีที่ผ่านมา โลกเราเผชิญกับการเปลี่ยนแปลงสภาพภูมิอากาศ (Climate Change) ไม่ว่าจะเป็นอุณหภูมิสูงหรือต่ำผิดปกติ ฝนตกหนัก ฝนแล้ง ลมพายุรุนแรง ซึ่งการเปลี่ยนแปลงสภาพภูมิอากาศมีสาเหตุหนึ่งมาจากกิจกรรมของมนุษย์ที่ปล่อยก๊าซเรือนกระจก (Greenhouse Gas) มากเกินสมดุลของธรรมชาติ ชั้นบรรยากาศของโลกเป็นสิ่งที่สำคัญมากที่ทำให้โลกแตกต่างจากดาวเคราะห์ดวงอื่นๆ คือการมีและสภาพแวดล้อมที่อำนวยความสะดวกดำรงชีวิตของสิ่งมีชีวิต โดยมีปรากฏการณ์ที่เรียกว่า “ปรากฏการณ์เรือนกระจก (green house effect)” ทำหน้าที่เป็นตัวสะท้อนและเก็บกักความร้อนให้เหมาะสมต่อการดำรงชีวิตของสิ่งมีชีวิต (ซึ่งสำคัญต่อการดำรงชีวิต) และหากพลังงานความร้อนที่ถูกสะท้อนออกมาคืนไม่ได้กลับสู่อวกาศทั้งหมด ความร้อนบางส่วนถูกดักไว้ในโลกโดยก๊าซเรือนกระจกที่อยู่ในชั้นบรรยากาศ จะสะท้อนกลับสู่โลกอีกครั้งหนึ่ง ทำให้เกิดการเก็บกักความร้อนและปล่อยบางส่วนคืนสู่พื้นผิวโลก อย่างไรก็ตามเมื่อก๊าซเหล่านี้มีปริมาณมากเกินไปและรวมตัวกันอย่างหนาแน่นบนชั้นบรรยากาศโลก ทำให้เกิดปรากฏการณ์เรือนกระจก (Greenhouse Effect) เหมือนโลกมีเรือนกระจกที่กั้นรังสีความร้อนเอาไว้ ทำให้รังสีของดวงอาทิตย์ที่ควรสะท้อนกลับออกไปถูกกักเก็บไว้ จนอุณหภูมิเฉลี่ยของโลกค่อย ๆ สูงขึ้น หรือที่เราเรียกกันว่า ภาวะโลกร้อน (Global Warming) โดยปัจจุบันนับตั้งแต่ศตวรรษที่ ๒๑ เป็นต้นมา ระดับการปล่อยคาร์บอนฟุตพริ้นท์ของโลกเพิ่มขึ้นมาเรื่อยๆ ภาวะโลกร้อนถูกคาดการณ์ว่าอุณหภูมิจะสูงขึ้น ๑.๕-๒ องศาเซลเซียส ภายในปี ค.ศ. ๒๑๐๐ คาร์บอนฟุตพริ้นท์ขององค์กร คือ ปริมาณก๊าซเรือนกระจกที่ปล่อยออกมาจากกิจกรรมต่างๆ ขององค์กร เช่น การเผาไหม้ของเชื้อเพลิง การใช้ไฟฟ้า การจัดการของเสีย และการขนส่ง วัสดุออกมาในรูปแบบคาร์บอนไดออกไซด์เทียบเท่า โดยพิจารณาจาก ๓ ส่วนหลัก แบ่งเป็น SCOPE ดังนี้

SCOPE I: การคำนวณคาร์บอนฟุตพริ้นท์ทางตรง (Direct Emissions) จากกิจกรรมต่างๆ ขององค์กร โดยตรง เช่น การเผาไหม้ของเครื่องจักร การใช้พาหนะขององค์กร (ที่องค์กรเป็นเจ้าของ) การใช้สารเคมีในการบำบัดน้ำเสีย การรั่วซึม/รั่วไหล จากกระบวนการหรือกิจกรรม เป็นต้น

SCOPE II: การคำนวณคาร์บอนฟุตพริ้นท์ทางอ้อมจากการใช้พลังงาน (Energy Indirect Emissions) ได้แก่ การซื้อพลังงานมาใช้ในองค์กร ได้แก่ พลังงานไฟฟ้า พลังงานความร้อน พลังงานไอน้ำ เป็นต้น

SCOPE III: การคำนวณคาร์บอนฟุตพริ้นท์ทางอ้อมด้านอื่นๆ การเดินทางของพนักงานด้วยพาหนะที่ไม่ใช่ขององค์กร การเดินทางไปสัมมนานอกสถานที่ การใช้วัสดุอุปกรณ์ต่างๆ เป็นต้น

ประโยชน์ของการทำ CFO

ภาคธุรกิจ

๑. สามารถประเมินปริมาณก๊าซเรือนกระจกที่ปล่อยออกมาจากกิจกรรมขององค์กร สามารถจำแนกสาเหตุของการปล่อยก๊าซเรือนกระจกที่มีนัยสำคัญและหาแนวทางเพื่อลดขนาดของ CF

๒. ปริมาณก๊าซเรือนกระจกที่ลดลง อาจนำไปขายเป็นคาร์บอนเครดิต หรือทำการชดเชยคาร์บอนกับองค์กรอื่นๆ

ภาครัฐ

ใช้ในการขับเคลื่อนให้เกิดการบริหารจัดการลดการปล่อยก๊าซเรือนกระจกขององค์กร เพื่อประโยชน์ส่วนรวมของประเทศ

ทำไมภาคธุรกิจต้องรีบใส่ใจและดำเนินการ ?

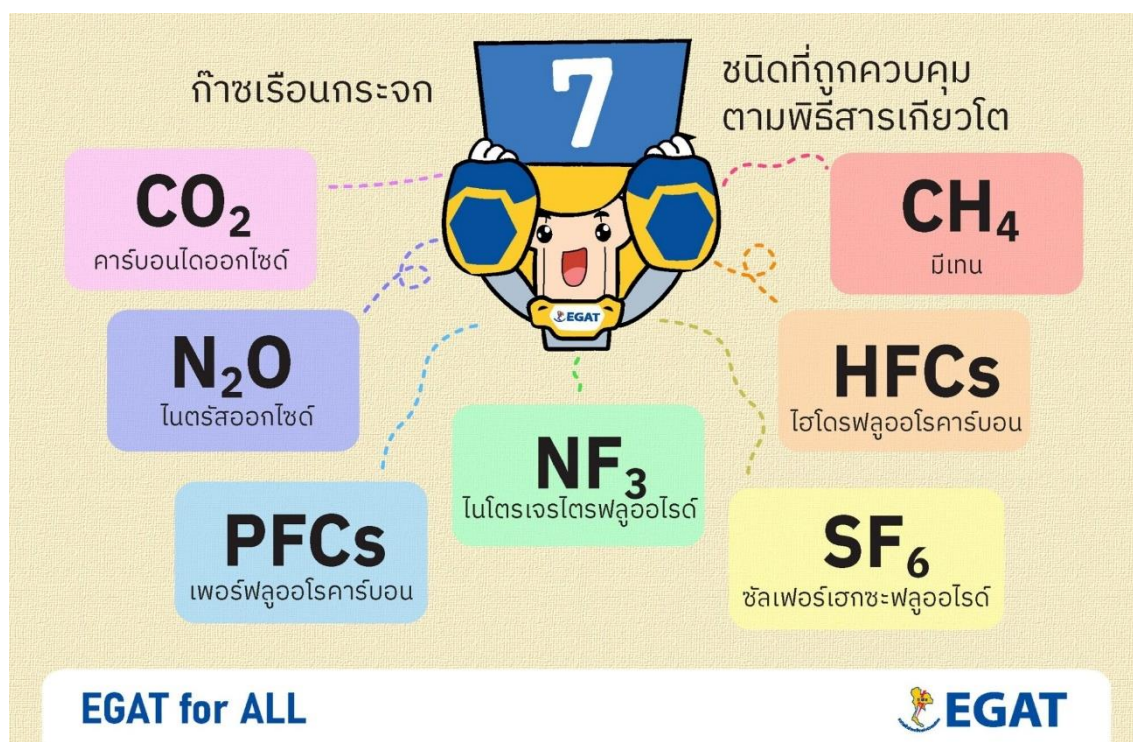

โดยกิจกรรมที่เกี่ยวข้องกับห่วงโซ่คุณค่าของภาคอุตสาหกรรมการผลิตและบริการ นับเป็นกิจกรรมที่ปล่อยก๊าซเรือนกระจกที่มีนัยสำคัญสูง ทำให้เกิดการเรียกร้องจากภาคประชาสังคมให้ภาคธุรกิจมีการแสดงข้อมูลปริมาณการปล่อยก๊าซเรือนกระจก ตลอดจน กำหนดเป้าหมายในการเข้าสู่ความกลางทางคาร์บอน (Carbon Neutrality) และการปล่อยก๊าซเรือนกระจกสุทธิเป็นศูนย์ (Net Zero GHG emissions) เพื่อแสดงความรับผิดชอบต่อสังคมและสิ่งแวดล้อม โดยมีแนวโน้มการตลาดจากคู่ค้าต่างประเทศและผู้บริโภคภายในประเทศอย่างชัดเจนที่ต้องการสนับสนุนภาคธุรกิจที่ใส่ใจเรื่องลดโลกร้อน

ความหมายของ Carbon Footprint คือปริมาณการปล่อยและดูดกลับก๊าซเรือนกระจก (Greenhouse gas emissions and removals) ที่ปล่อยออกมาจากกิจกรรมการดำเนินงานขององค์กรหรือที่ปล่อยออกมาจากผลิตภัณฑ์หรือบริการตลอดวัฏจักรชีวิต มีหน่วยเป็นคาร์บอนไดออกไซด์เทียบเท่าสำหรับก๊าซเรือนกระจกหลักที่มีปริมาณการปล่อยสูงมีทั้งหมด ๗ ชนิดที่สำคัญ (อ้างอิงจากพิธีสารเกียวโต: Kyoto Protocol) ได้แก่

๑. ก๊าซคาร์บอนไดออกไซด์ (CO_2) เกิดจากธรรมชาติและจากกิจกรรมของมนุษย์ เช่น ภูเขาไฟ การเผาไหม้เชื้อเพลิงฟอสซิล และการตัดไม้ทำลายป่า เป็นต้น

๒. ก๊าซมีเทน (CH_4) เกิดจากธรรมชาติและจากกิจกรรมของมนุษย์ เช่น การเพาะปลูกข้าว การปศุสัตว์ การย่อยสลายซากสิ่งมีชีวิต การเผาไหม้มูลชีวภาพ เป็นต้น (มีศักยภาพในการกักเก็บความร้อนมากกว่าก๊าซคาร์บอนไดออกไซด์ ๒๕ เท่า)

๓. ก๊าซไนตรัสออกไซด์ (N_2O) เกิดจากธรรมชาติและจากกิจกรรมของมนุษย์ เช่น การย่อยสลายซากสิ่งมีชีวิตโดยแบคทีเรียในดินและมหาสมุทร การเกษตรกรรมที่ใช้ปุ๋ยที่มีองค์ประกอบของไนโตรเจน และอุตสาหกรรมที่ใช้กรดไนตริกในกระบวนการผลิต เป็นต้น (มีศักยภาพในการกักเก็บความร้อนมากกว่าก๊าซคาร์บอนไดออกไซด์ ๒๙๘ เท่า)

๔. ก๊าซไฮโดรฟลูออโรคาร์บอน (HFCs) ในสารทำความเย็นในเครื่องปรับอากาศ และเป็นสารขยายตัวของโฟม ตัวทำลายและสารสำหรับการดับเพลิง (มีศักยภาพในการกักเก็บความร้อนมากกว่าก๊าซคาร์บอนไดออกไซด์ ๑๒๔ – ๑๔,๘๐๐ เท่า ขึ้นอยู่กับประเภท)

๕. ก๊าซเปอร์ฟลูออโรคาร์บอน (PFCs) เป็นก๊าซสังเคราะห์ที่เกิดจากกระบวนการผลิตของโรงงานอุตสาหกรรมบางประเภท (มีศักยภาพในการกักเก็บความร้อนมากกว่าก๊าซคาร์บอนไดออกไซด์ ๗,๓๙๐ – ๑๒,๒๐๐ เท่า)

๖. ก๊าซไนโตรเจนไตรฟลูออไรด์ (NF_3) ในกระบวนการผลิตของภาคอุตสาหกรรมอิเล็กทรอนิกส์หรือวงจรรขนาดเล็ก (มีศักยภาพในการกักเก็บความร้อนมากกว่าก๊าซคาร์บอนไดออกไซด์ ๑๗,๒๐๐ เท่า)

๗. ก๊าซซัลเฟอร์เฮกซะฟลูออไรด์ (SF_6) ในอุตสาหกรรมหนักหลายประเภท เช่น ยางรถยนต์ ฉนวนไฟฟ้า การผลิตสารกึ่งตัวนำไฟฟ้า อุตสาหกรรมแมกนีเซียม เป็นต้น (มีศักยภาพในการกักเก็บความร้อนมากที่สุด ซึ่งมากกว่าก๊าซคาร์บอนไดออกไซด์ถึง ๒๒,๘๐๐ เท่า) การประเมินคาร์บอนฟุตพริ้นท์ มีกี่ประเภท มีขอบเขตดำเนินการอย่างไร สำหรับคาร์บอนฟุตพริ้นท์ จะมีทั้งหมด ๓ ประเภทได้แก่

คาร์บอนฟุตพริ้นท์องค์กร (CFO) หมายถึง ปริมาณก๊าซเรือนกระจกที่ปล่อยออกมาจากกิจกรรมต่างๆ ขององค์กร เช่น การเผาไหม้ของเชื้อเพลิง การใช้ไฟฟ้า การจัดการของเสีย และการขนส่ง วัสดุออกมาในรูปต้นคาร์บอนไดออกไซด์เทียบเท่า โดยพิจารณาหลักการคำนวณจาก ๓ ส่วนหลัก แบ่งเป็น Scope ดังนี้

SCOPE ๑: การคำนวณคาร์บอนฟุตพริ้นท์ทางตรง (Direct Emissions) จากกิจกรรมต่างๆ ขององค์กรโดยตรง เช่น การเผาไหม้ของเครื่องจักร การใช้พาหนะขององค์กร (ที่องค์กรเป็นเจ้าของ) การใช้สารเคมีในการบำบัดน้ำเสีย การรั่วซึม/รั่วไหล จากกระบวนการหรือกิจกรรม เป็นต้น

SCOPE ๒: การคำนวณคาร์บอนฟุตพริ้นท์ทางอ้อมจากการใช้พลังงาน (Energy Indirect Emissions) ได้แก่ การซื้อพลังงานมาใช้ในองค์กร ได้แก่ พลังงานไฟฟ้า พลังงานความร้อน พลังงานไอน้ำ เป็นต้น

SCOPE ๓: การคำนวณคาร์บอนฟุตพริ้นท์ทางอ้อมด้านอื่นๆ การเดินทางของพนักงานด้วยพาหนะที่ไม่ใช่ขององค์กร การเดินทางไปสัมมนาออกสถานที่ การใช้วัสดุอุปกรณ์ต่างๆ เป็นต้นโดยกำหนดให้มีการนับรวม SCOPE ๑-๒ ทั้งหมด และ SCOPE ๓ โดยเฉพาะ กิจกรรมที่เป็นแหล่งปล่อยก๊าซเรือนกระจกที่มีนัยสำคัญสูง

คาร์บอนฟุตพริ้นท์ผลิตภัณฑ์ (CFP) หมายถึง ปริมาณก๊าซเรือนกระจกที่ปล่อยออกมาจากผลิตภัณฑ์แต่ละหน่วย ตลอดวัฏจักรชีวิตของผลิตภัณฑ์ ตั้งแต่การได้มาซึ่งวัตถุดิบ กระบวนการผลิต/การประกอบชิ้นงาน การกระจายสินค้า การใช้งาน และการจัดการของเสียหลังหมดอายุการใช้งาน รวมถึงการขนส่งที่เกี่ยวข้อง โดยคำนวณออกมาในรูปของ กรัม, กิโลกรัม หรือตันคาร์บอนไดออกไซด์เทียบเท่า

คาร์บอนฟุตพริ้นท์อีเวนท์ (CF-EVENT) หมายถึง ปริมาณก๊าซเรือนกระจกที่ปล่อยออกมาจากกิจกรรมการจัดอีเวนท์ ได้แก่

- ประเภท ๑ เป็นการปล่อยก๊าซเรือน กระจกทางตรง ได้แก่ การใช้ เชื้อเพลิงและมีการเผาไหม้
 - ประเภท ๒ เป็นการปล่อยก๊าซเรือน กระจกทางอ้อม ได้แก่ การใช้ไฟฟ้า ในการจัดเตรียมงานและช่วงจัดงาน
 - ประเภท ๓ เป็นการปล่อยก๊าซเรือน กระจกทางอ้อมอื่นๆ ได้แก่ การ เดินทางของผู้เข้าร่วมงาน
- จำนวนคืนการพักค้าง ปริมาณขยะที่เกิดขึ้น

วิธีคำนวณ Carbon Footprint

ในระดับสากล ได้กำหนดมาตรฐาน ISO ๑๔๐๖๔-๑ มีการกำหนดวิธีการรวบรวมข้อมูลและคำนวณค่าคาร์บอนฟุตพริ้นท์ขององค์กรใน และ มาตรฐาน ISO ๑๔๐๖๗ มีการกำหนดวิธีการรวบรวมข้อมูลและคำนวณค่าคาร์บอนฟุตพริ้นท์ของผลิตภัณฑ์สูตรการคำนวณ (อย่างง่าย) คือ $GHG\ emission = Activity\ data + Emission\ factor$ โดย Activity data หมายถึง ข้อมูลกิจกรรมที่ก่อให้เกิดการปล่อย GHGs และ Emission factor หมายถึง ค่าการปล่อยก๊าซเรือนกระจกของการผลิตพลังงาน การผลิตวัตถุดิบ การขนส่ง การจัดการของเสีย และอื่น ๆ ที่เกี่ยวข้อง โดยอ้างอิงจากฐานข้อมูลของ อบก. เป็นหลัก และ ข้อมูลวิชาการจากแหล่งอื่น ๆ ที่น่าเชื่อถือประโยชน์ที่องค์กรได้รับจากการจัดการระบบ Carbon Footprint

คาร์บอนฟุตพริ้นท์ขององค์กร

- เป็นข้อมูลสำหรับรายงานปริมาณการปล่อยก๊าซเรือนกระจกประจำปี ในรายงานความยั่งยืนขององค์กร, CARBON DISCLOSURE PROJECT, GRI, ONE REPORT
- ต่อยอดในการกำหนดเป้าหมายลด และ ประเมินผลการดำเนินงานของมาตรการลดก๊าซเรือนกระจก
- ตอบสนองต่อเงื่อนไขการค้าระหว่างประเทศ ตลอดจน ทำการตลาดกับคู่ค้าธุรกิจทั้งในและต่างประเทศ

คาร์บอนฟุตพริ้นท์ของผลิตภัณฑ์

- เป็นข้อมูลสำหรับการพัฒนาผลิตภัณฑ์คาร์บอนต่ำ
- ต่อยอดในการขอรับรองฉลากคาร์บอนฟุตพริ้นท์ (Carbon Footprint, Carbon Footprint Reduction, Carbon Neutral, Net Zero Labels)
- ตอบสนองความต้องการตลาดจากต่างประเทศ และ ทำการตลาดเชิงรุกภายในประเทศ
- คาร์บอนฟุตพริ้นท์ของอีเวนท์
- เป็นข้อมูลสำหรับการจัดอีเวนท์คาร์บอนต่ำ
- ต่อยอดในการขอรับรองฉลากคาร์บอนนิวทรัลอีเวนท์ (Carbon Neutral Event)
- ทำการตลาดกับคู่ค้า MICE INDUSTRY ทั้งในและต่างประเทศที่ต้องการภาพลักษณ์ที่ดีในการแสดงความรับผิดชอบต่อสังคมและสิ่งแวดล้อม

แนวคิดการดำเนินธุรกิจที่มุ่งเน้นความยั่งยืนไม่หวังผลกำไรเพียงอย่างเดียว (Investment Style) ถือเป็น การแสดงออกถึงความรับผิดชอบต่อ สิ่งแวดล้อม สังคม และธรรมาภิบาล (Environment, Social, Governance : ESG) อย่างเป็นรูปธรรม ผ่านตัวเลขที่ออกมาในรูปแบบของ Carbon Footprint ทำให้เราสามารถประเมินสถานการณ์ ตรวจสอบ และติดตามประเมินผล เพื่อบริหารจัดการให้ปริมาณการปล่อยก๊าซเรือนกระจกลดลงได้อย่างแท้จริง

(๑.๒) สรุปสาระสำคัญ

สภาพปัญหา / ความต้องการ : ถือเป็นเรื่องใหม่ของวิทยาลัยชุมชนโสธรมีความจำเป็นที่หน่วยงานภาครัฐจะต้องสนับสนุนการสร้างซัพพลายเชนที่ สนองนโยบาย และการพัฒนาของสถาบันวิทยาลัยชุมชน เพื่อให้กระบวนการผลิตสามารถตรวจสอบย้อนกลับได้ทั้งหมด รวมทั้งจะเป็นแนวทางที่เพิ่มขีดความสามารถทางการแข่งขันให้กับประเทศ และมีนโยบายด้านพลังงานและสิ่งแวดล้อมได้ ตั้งอนุกรรมการรับผิดชอบต่อด้านนี้ขึ้น เพื่อกำหนดแผนงานและโครงการขึ้น

ความเร่งด่วน : (ระดับความจำเป็นเร่งด่วน) : จากนโยบายโลกสู่การขับเคลื่อนภายในประเทศ หน่วยงาน และพื้นที่จำเป็นต้องตระหนักที่ต้องมี **กลไกการบริหารจัดการด้านการประเมินคาร์บอนฟุตพริ้นท์** เพื่อสะท้อนให้ทุกคนช่วยกันดูแลรักษาโลกและใส่ใจในสิ่งแวดล้อมมากขึ้น เพื่อลดผลกระทบที่กำลังจะเกิดขึ้นกับโลก ความรับผิดชอบต่อระดับประเทศ หน่วยงานและบุคคลต้องใส่ใจต่อสิ่งแวดล้อม จึงสนใจดำเนินกิจกรรม

(๒) ข้อมูลทั่วไปของโครงการ

(๒.๑) วัตถุประสงค์ของโครงการ

๑. สร้างความตระหนัก การรับรู้ การอนุรักษ์ทรัพยากรธรรมชาติและสิ่งแวดล้อม
๒. เกิดการบริหารจัดการด้านการประเมินคาร์บอนฟุตพริ้นท์
๓. ได้ MOU กลไกการบริหารจัดการคาร์บอนเครดิต
๔. สามารถลงข้อมูลด้านการประเมินคาร์บอนฟุตพริ้นท์

(๒.๒) สถานภาพของโครงการ

โครงการเดิม โครงการใหม่

(๒.๓) ประเภทของโครงการ

พัฒนา ดำเนินการปกติ

(๒.๔) ระยะเวลาดำเนินโครงการ..๑..ปี เริ่มต้นปี ตุลาคม ๒๕๖๘ สิ้นสุดปี กันยายน ๒๕๖๙

(๒.๕) สถานที่ดำเนินโครงการ : (ระบุพื้นที่ดำเนินการ เช่น อำเภอ ตำบล หมู่บ้าน เป็นต้น)

กลุ่มเป้าหมาย วิทยาลัยชุมชนโสธร อปท. ที่สนใจเข้าร่วม ๒๐ แห่ง (๔๐ คน)

(๓) กลุ่มเป้าหมาย และผู้มีส่วนได้ส่วนเสีย

(๓.๑) กลุ่มเป้าหมาย : วิทยาลัยชุมชนโสธร อปท. ที่สนใจเข้าร่วม ๒๐ แห่ง (๔๐ คน)

(๓.๒) ผู้มีส่วนได้ส่วนเสีย : วิทยาลัยชุมชนโสธร อปท. ที่สนใจเข้าร่วม ๒๐ แห่ง ทสจ. ยโสธร

(๔) เป้าหมาย ผลลัพธ์ และผลกระทบโครงการ

(๔.๑) เป้าหมายโครงการ

ตัวชี้วัด

๑. วิทยาลัยชุมชนโสธร
๒. อปท. ที่สนใจเข้าร่วม ๒๐ แห่ง

(๔.๒) ผลผลิต วิทยาลัยชุมชนโสธร และ อปท. ที่สนใจเข้าร่วม ๒๐ แห่งๆละ ๒ คน มีความรู้ ภาวะการบริหารจัดการคาร์บอนเครดิต การ MOU ถึงแนวทางและกลไกการบริหารจัดการคาร์บอนเครดิต

(๔.๓) ผลลัพธ์ วิทยาลัยชุมชนโสธร และ เจ้าหน้าที่ อปท. ที่สนใจเข้าร่วม ๒๐ แห่ง (๔๐ คน) มีการบริหารจัดการการประเมินคาร์บอนฟุตพริ้นท์ อย่างเป็นทางการและเป็นรูปธรรม และใช้เป็นข้อมูลการในการตอบตัวชี้วัดด้านพลังงาน

เชิงบวก : การสนองต่อนโยบายระดับประเทศ ความรับผิดชอบระดับหน่วยงาน และบุคคลในการอนุรักษ์ รักษาสิ่งแวดล้อม ธรรมชาติ การประหยัดพลังงาน ด้าน ผลผลิตภัณฑ์ ตนเอง และการบริการ

เชิงลบ :

(๕) แนวทางการดำเนินงาน

(แสดงรายละเอียดกิจกรรมที่จะทำภายใต้โครงการที่จังหวัดเสนอขอ และทำเครื่องหมาย ✓ ลงในช่องระยะเวลาที่จะเริ่มดำเนินงานของแต่ละกิจกรรมสำคัญด้วย)

กิจกรรมย่อย	ระยะเวลาที่จะเริ่มดำเนินการ			
	ต.ค. - ธ.ค. ๖๘	ม.ค. - มี.ค. ๖๙	เม.ษ. - มิ.ย. ๖๙	ก.ค. - ก.ย. ๖๙
๑. ประชุมวางแผนการทำงาน	✓			
๒. ประสาน อปท. ที่สนใจเข้าร่วมโครงการ	✓	✓	✓	
๓. การอบรมให้ความรู้		✓	✓	
๔. นิเทศติดตาม				✓

(๖) วิธีการดำเนินงาน ดำเนินการเอง จ้างเหมา

(๗) วงเงินของโครงการ จำนวน ๘๕,๗๐๐ บาท

(ให้กรอกรายละเอียดข้อมูลตามแบบฟอร์มรายละเอียดจำแนกตามงบรายจ่ายด้วย)

(๘) รายงานความสำเร็จของการดำเนินงานที่ผ่านมา

ยังไม่เคยดำเนินการ

(๙) ภารกิจขององค์กรปกครองส่วนท้องถิ่น

โครงการไม่ใช่ภารกิจขององค์กรปกครองส่วนท้องถิ่น

โครงการเป็นภารกิจขององค์กรปกครองส่วนท้องถิ่น

(๑๐) ความพร้อมของโครงการ

(๑๐.๑) พื้นที่ดำเนินโครงการ

ดำเนินการได้ทันที หมายถึง ได้ศึกษาความเหมาะสมและกำหนดพื้นที่ดำเนินการหรือได้รับอนุญาตตามกฎหมาย และสามารถดำเนินการได้ทันที

อยู่ในระหว่างเตรียมการ หมายถึง ได้ศึกษาความเหมาะสมและกำหนดพื้นที่ดำเนินการแล้ว แต่อยู่ในระหว่างจัดเตรียมพื้นที่ หรือกำลังแก้ไขปัญหา / อุปสรรคต่างๆ หรือเตรียมการขออนุญาตตามกฎหมาย

อยู่ในระหว่างศึกษาความเหมาะสม และคัดเลือกพื้นที่ดำเนินการ

(๑๐.๒) แบบรูปรายการ/ แผนการปฏิบัติงาน

- มี และสมบูรณ์ (ให้ระบุชื่อหน่วยงานเจ้าของรูปแบบรายการที่ใช้)
.....
- มี แต่ยังไม่สมบูรณ์ (ให้ระบุชื่อหน่วยงานเจ้าของรูปแบบรายการที่ใช้)
.....
- ไม่มี

(๑๐.๓) ความพร้อมของบุคลากร เครื่องมือ และเทคนิคการดำเนินการ

- ๑) บุคลากรมีประสบการณ์ ทั้งหมด บางส่วน ไม่มีประสบการณ์
- ๒) เครื่องมือดำเนินการ มี พร้อมดำเนินการได้ทันที
 มีบางส่วนและต้องจัดหาเพิ่มเติม
 ไม่มี ต้องจัดหาเพิ่มเติม
- ๓) เทคนิคในการบริหารจัดการ มีประสบการณ์สูง
 มีประสบการณ์ปานกลาง
 ไม่มีประสบการณ์

(๑๐.๔) ผลกระทบสิ่งแวดล้อม

- ผ่านคณะกรรมการสิ่งแวดล้อมแห่งชาติแล้ว
- อยู่ระหว่างการพิจารณาของคณะกรรมการสิ่งแวดล้อมแห่งชาติ
- คณะกรรมการสิ่งแวดล้อมแห่งชาติยังไม่พิจารณา

(๑๐.๕) รายงานการศึกษาความเหมาะสม (FS)

- ไม่ต้องทำรายงานการศึกษา
- ต้องทำรายงานการศึกษา

(๑๑) วิธีการบริหารจัดการหรือการดูแลบำรุงรักษา เมื่อโครงการแล้วเสร็จ เพื่อให้เกิดความยั่งยืนของโครงการ (ให้ระบุหน่วยงานให้ชัดเจน) :

การนิเทศติดตามการทำงาน สนับสนุนงบประมาณ ได้แนวทางการลงข้อมูลในการประเมิน KPI ระดับวิทยาลัย ตามพันธกิจการพัฒนาของวิทยาลัยชุมชน

(๑๒) ปัญหา อุปสรรคและข้อจำกัด :

แผนงานโครงการอาจมีการเปลี่ยนแปลง เป็นเรื่องใหม่ระดับสถาบันวิทยาลัยชุมชน กิจกรรมที่เกิดขึ้นจะเป็นข้อมูลในการกำหนด KPI ระบบการลงข้อมูลต้องเทียบเคียงกับหน่วยงานอื่นที่มีประสบการณ์

แบบฟอร์มรายละเอียดจำแนกตามงบรายจ่าย (๑ ชุด : ๑ กิจกรรมหลัก)

หน่วย : บาท

งบรายจ่าย – รายการ (ทะเบียนรายการ ประเภทรายการ ของสำนัก งบประมาณ)	งบประมาณ		คำชี้แจง
	พ.ศ. ๒๕๖๘ (ถ้ามี)	พ.ศ. ๒๕๖๙	
จังหวัดยโสธร			
<p>แผนงาน : สร้างขีดความสามารถด้านการบริหารจัดการ การเปลี่ยนแปลงสภาพภูมิอากาศ</p> <p>ผลผลิต :</p> <p>ชื่อโครงการ การสร้างเสริมความตระหนักและปรับตัวต่อการเปลี่ยนแปลงสภาพภูมิอากาศ</p> <p>กิจกรรมหลัก การประเมินคาร์บอนฟุตพริ้นท์</p>			
<p>๑. งบดำเนินงาน</p> <p>๑.๑ ค่าตอบแทน ใช้สอยและวัสดุ</p> <p>๑.๑.๑ ค่าตอบแทน ค่าตอบแทนวิทยากร (สัมมนาและฝึกอบรม)</p>		<p>๘๕,๗๐๐</p> <p>๒๔,๐๐๐</p>	<p>ค่าตอบแทนวิทยากร จำนวน ๔ คนๆ ละ ๒ วัน ๆ ละ ๕ ชั่วโมง ๆ ละ ๖๐๐ บาท จำนวน ๑๐ กลุ่ม</p>

งบรายจ่าย – รายการ (ทะเบียนรายการ ประเภทรายการ ของสำนัก งบประมาณ)	งบประมาณ		คำชี้แจง
	พ.ศ. ๒๕๖๘ (ถ้ามี)	พ.ศ. ๒๕๖๙	
๑.๑.๒ ค่าใช้สอย (๑) ค่าใช้จ่ายในการสัมมนาและฝึกอบรม (๒) ค่าเบี้ยเลี้ยงค่าที่พักและค่าพาหนะ (๓) ค่าจ้างเหมาบริการ		๙,๐๐๐	ค่าอาหารกลางวันผู้เข้าอบรม จำนวน ๔๕ คน ๆ ละ ๑๐๐ บาท ๒ มื้อ
		๖,๓๐๐	ค่าอาหารว่างและเครื่องดื่มจำนวน ๔๕ คน ๆ ละ ๓๕ บาท ๔ มื้อ
		๑๖,๐๐๐	ค่าเดินทาง ๑๐๐ กก. ๆ ละ ๔ บาท ๒ เที่ยว (ไป-กลับ) จำนวน ๒๐ อบรม (ครั้ง)
		๑๘,๐๐๐	ค่าที่พักผู้เข้าอบรมเชิงปฏิบัติการการลงระบบข้อมูล จำนวน ๒๐ ห้องๆ ละ ๙๐๐ บาท ๑ คืน
		๒,๔๐๐	ค่าห้องประชุมอบรมเชิงปฏิบัติการ ๒ วัน ๆ ละ ๑๒๐๐ บาท
๑.๑.๓ ค่าวัสดุ (๑) วัสดุสำนักงาน		๑๐,๐๐๐	ค่าวัสดุสำนักงาน ๑,๐๐๐ บาท