รายงานการประชุม
คณะกรมการจังหวัด หัวหน้าส่วนราชการ และนายอำเภอ จังหวัดยโสธร
ครั้งที่ ๘/๒๕๖๘
วันพฤหัสบดีที่ ๒๘ สิงหาคม ๒๕๖๘ เวลา ๐๙.๐๐ น.
ณ ห้องประชุมยศสุนทร ศาลากลางจังหวัดยโสธร

รายชื่อผู้ที่มาประชุม

กระทรวงมหาดไทย

๑. นายชาญชัย	ศรศรีวิชัย	ผู้ว่าราชการจังหวัดยโสธร/ประธาน
๒. ว่าที่ร้อยตรี ขรรค์ไชย	ทันธิมา	รองผู้ว่าราชการจังหวัดยโสธร
๓. นายสันชัย	พัฒนะวิชัย	รองผู้ว่าราชการจังหวัดยโสธร
๔. นายสมชัย	บูรณะ	ปลัดจังหวัดยโสธร
๕. นายฉกาจ	การิสุข	หัวหน้าสำนักงานจังหวัดยโสธร
๖. นายบรรลือ	พลับพลึง	พัฒนาการจังหวัดยโสธร
๗. นายเป็นไท	เพริดพราว	แทน เจ้าพนักงานที่ดินจังหวัดยโสธร
๘. นายธีรพงศ์	ไชยราช	โยธาธิการและผังเมืองจังหวัดยโสธร
๙. นางสุมิตรา	นาแสวง	รักษาราชการแทน หัวหน้าสำนักงานป้องกันและบรรเทาสาธารณภัย
๑๐ นายฤทธิชัย	หมุนสุข	ท้องถิ่นจังหวัดยโสธร
๑๑. นายชัชวาลย์	คำอ้อ	แทน นายกองค์การบริหารส่วนจังหวัดยโสธร
๑๒. นายพนมไพร	ปารมี	แทน นายกเทศมนตรีเมืองยโสธร

รัฐวิสาหกิจ

๑๓. นายปรัชญา	บุญมาก	ผู้จัดการการไฟฟ้าส่วนภูมิภาคจังหวัดยโสธร
๑๔. นางสาวพรรวินท์	ราศี	ผู้จัดการการประปาส่วนภูมิภาค สาขายโสธร

อำเภอ

๑๕. นายวิเชียร	สุดาทิพย์	นายอำเภอเมืองยโสธร
๑๖. นายสรพงษ์	ชายแก้ว	นายอำเภอเลิงนกทา
๑๗. พ.จ.อ. อนุสิทธิ์	บัวหุ่ง	นายอำเภอคำเขื่อนแก้ว
๑๘. นายวรเทพ	ทองน้อย	นายอำเภอมหาชนะชัย
๑๙. นางนันทิญา	พูลทวี	นายอำเภอกุดชุม
๒๐. นายวีระเชษฐ์	อรุณอิสรา	นายอำเภอค้อวัง
๒๑. นายตวงอัฐ	บุตรวิชา	นายอำเภอป่าติ้ว
๒๒. นางสาวศุภลักษณ์	นามมั่น	แทน นายอำเภอทรายมูล
๒๓. นายสฤษดิ์	รัตนวงษ์	นายอำเภอไทยเจริญ

กระทรวงกลาโหม

๒๔. ร.ท. ถาวร	นุ่นนาแซง	แทน ผู้บังคับการกรมทหารราบที่ ๑๖
๒๕. พ.อ. วิทยา	สุขน้ำคำ	สัสดีจังหวัดยโสธร

สำนักนายกรัฐมนตรี

๒๖. พ.อ. ธนาธิป	เรียงอิศราง	รองผู้อำนวยการรักษาความมั่นคงภายในจังหวัดยโสธร (ท)
๒๗. นางสาวจีระสุข	ชินะโชติ	แทน ประชาสัมพันธ์จังหวัดยโสธร
๒๘. นางวันชนะ	บุญปก ดาโรจน์	ผู้อำนวยการสถานีวิทยุกระจายเสียงแห่งประเทศไทย จังหวัดยโสธร
๒๙. นางสาวอุษณีย์	กองพิมพ์	ผู้จัดการศูนย์ให้บริการ SMEs ครบวงจร จังหวัดยโสธร

กระทรวงการคลัง

๓๐. นายสมบัติ	สาสีเสาร์	คลังจังหวัดยโสธร
๓๑. นายพิทักษ์	เหลือมพล	ธนารักษ์พื้นที่ยโสธร
๓๒. นางประยูร	ขุมทอง	แทน สรรพากรพื้นที่ยโสธร
๓๓. นายสนั่น	ธรรมวงษ์การณ์	แทน สรรพสามิตพื้นที่ยโสธร
๓๔. นายถาวรพล	จันทนภุมมะ	แทน ผอ.สำนักงาน คปภ.จังหวัดยโสธร

กระทรวงวัฒนธรรม

๓๕. นายจีระชัย	วงศ์ชารี	แทน วัฒนธรรมจังหวัดยโสธร

กระทรวงเกษตรและสหกรณ์

๓๖. นายภาคภูมิ	นิยมวิทยพันธุ์	เกษตรและสหกรณ์จังหวัดยโสธร
๓๗. นายนพดล	ผุดผ่อง	เกษตรจังหวัดยโสธร
๓๘. นายภานุพงศ์	แสงคำ	สหกรณ์จังหวัดยโสธร
๓๙. นายณรงค์ศักดิ์	เวฬุวนารักษ์	แทน ปศุสัตว์จังหวัดยโสธร
๔๐. นางสาวกุหลาบ	สุนนท์	ปฏิรูปที่ดินจังหวัดยโสธร
๔๑. นายธนนชัย	สืบพรม	ประมงจังหวัดยโสธร
๔๒. นายพงศพัส	คำศรี	แทน ผู้อำนวยการโครงการชลประทานยโสธร
๔๓. นางจุรีรัตน์	ซองทอง	แทน ผู้อำนวยการสำนักงานตรวจบัญชีสหกรณ์ยโสธร
๔๔. นายวัชรินทร์	โจดโจน	แทน ผู้อำนวยการสถานีพัฒนาที่ดินยโสธร
๔๕. นางสาววิลัย	แอนโก	แทน ผู้อำนวยการศูนย์วิจัยและพัฒนาการเพาะเลี้ยงสัตว์น้ำจืดยโสธร
๔๖. นายสุพรรณ	โคตรสุวรรณ	ผู้อำนวยการศูนย์ส่งเสริมและพัฒนาอาชีพการเกษตรจังหวัดยโสธร
๔๗. นางศิรินธร	พงศ์สุวรรณ	แทน ผู้อำนวยการศูนย์วิจัยและพัฒนาอาหารสัตว์ยโสธร
๔๘. นางสุพินดา	สอดศรี	หัวหน้าสำนักงานกองทุนฟื้นฟูและพัฒนาเกษตรกรจังหวัดยโสธร
๔๙. นายทรงศักดิ์	วงศ์สุพรรณ์	หัวหน้าด่านกักสัตว์ยโสธร
๕๐. นางสาวพักตร์ทิพา	เดชพละ	แทน ผู้อำนวยการศูนย์วิจัยและพัฒนาการเกษตรยโสธร
๕๑. นางสาวกนกวรรณ	ภูเด่นแดน	หัวหน้าสำนักงานสภาเกษตรกรจังหวัดยโสธร

กระทรวงคมนาคม

๕๒. นางพรอินทร์	ขำเลิศ	ขนส่งจังหวัดยโสธร
๕๓. นายปัญญา	หวังดี	ผู้อำนวยการแขวงทางหลวงยโสธร
๕๔. นายณรงค์	หงส์กลาง	ผู้อำนวยการแขวงทางหลวงชนบทยโสธร

กระทรวงทรัพยากรธรรมชาติและสิ่งแวดล้อม

๕๕. นางสาวทิพาพร	เวชกามา	แทน ผู้อำนวยการสำนักงานทรัพยากรธรรมชาติและสิ่งแวดล้อมจังหวัดยโสธร
๕๖. นายวิพรต	วงษาศรี	แทน หัวหน้าศูนย์เพาะชำกล้าไม้ยโสธร

กระทรวงดิจิทัลเพื่อเศรษฐกิจและสังคม

๕๗. นางสาวสมใจ	มูลสาร	สถิติจังหวัดยโสธร
๕๘. นายสุรพงศ์	วรรณเสน	หัวหน้าไปรษณีจังหวัดยโสร
๕๙. นายบรรลือศักดิ์	ขอสุข	ผู้อำนวยการสถานีอุตุนิยมวิทยายโสธร

กระทรวงพาณิชย์

๖๐. นางสาวนงค์นุช	อุดมคำ	พาณิชย์จังหวัดยโสธร

กระทรวงยุติธรรม

๖๑. นายเทอดศักดิ์	อังพัฒนพงษ์	ผู้บัญชาการเรือนจำจังหวัดยโสธร
๖๒. นางสาวดุจดาว	ธนากรพงศ์	ผู้อำนวยการสำนักงานคุมประพฤติจังหวัดยโสธร/ยุติธรรมจังหวัดยโสธร
๖๓. นางสาวพัชรินทร์	พันธุมิตร	แทน ผู้อำนวยการสำนักงานบังคับคดีจังหวัดยโสธร
๖๔. นายชัชวาล	ราชขันธ์	ผู้อำนวยการสถานพินิจและคุ้มครองเด็กและเยาวชนจังหวัดยโสธร

กระทรวงแรงงาน

๖๕. นางอาภรณ์	สีสา	แรงงานจังหวัดยโสธร
๖๖. นางสุนันทา	เกียรติวงศ์นอก	แทน สวัสดิการและคุ้มครองแรงงานจังหวัดยโสธร
๖๗. นางลัดดา	สายเมฆ	ประกันสังคมจังหวัดยโสธร
๖๘. นายไพรวัลย์	โสภาพล	จัดหางานจังหวัดยโสธร
๖๙. นายวชิรวิทย์	ผาดสุวรรณ์	ผู้อำนวยการสำนักงานพัฒนาฝีมือแรงงานยโสธร

กระทรวงอุตสาหกรรม

๗๐. นางสาวสุเนตร	เทพมังกร	อุตสาหกรรมจังหวัดยโสธร

กระทรวงการพัฒนาสังคมและความมั่นคงของมนุษย์

๗๑. นางสาวพัทธิอร	กาฬสุวรรณ	พัฒนาสังคมและความมั่นคงของมนุษย์จังหวัดยโสธร
๗๒. นางฉวีวรรณ์	บูรณกิตติ	ผู้อำนวยการศูนย์คุ้มครองคนไร้ที่พึ่งจังหวัดยโสธร
๗๓. นายมัชฌิมะ	กกแก้ว	แทน หัวหน้าบ้านพักเด็กและครอบครัวจังหวัดยโสธร

กระทรวงศึกษาธิการ

๗๔. นางสาวพัชลี	เชาว์พลกรัง	ศึกษาธิการจังหวัดยโสธร
๗๕. นายสมจิต	เสนาวิเศษ	แทน ผู้อำนวยการสำนักงานเขตพื้นที่การศึกษาประถมศึกษายโสธร เขต ๑
๗๖. นายวิชาญ	เหล่าจันทร์อัน	แทน ผู้อำนวยการสำนักงานเขตพื้นที่การศึกษาประถมศึกษายโสธร เขต ๒
๗๗. นายประพันธ์	ทองพราว	ผู้อำนวยการสำนักงานส่งเสริมการเรียนรู้ประจำจังหวัดยโสธร
๗๘. นายคมฉันท์	เดชจรุณ	แทน ผู้อำนวยการศูนย์การศึกษาพิเศษประจำจังหวัดยโสธร
๗๙. นายสมปอง	ทองศรี	ผู้อำนวยการวิทยาลัยเทคนิคยโสธร/ประธานคณะกรรมการอาชีวศึกษาจังหวัดยโสธร
๘๐. นางไพศาล	สุนทรา	แทน ผู้อำนวยการโรงเรียนราชประชานุเคราะห์ ๒๘

๘๑. นางพิไลวรรณ	สร้อยสิงห์	แทน ประธานเครือข่ายส่งเสริมประสิทธิภาพการจัดการมัธยมศึกษา จ.ยโสธร/ผู้อำนวยการโรงเรียนยโสธรพิทยาคม

กระทรวงการอุดมศึกษา วิทยาศาสตร์ วิจัยและนวัตกรรม

๘๒. นายวสันต์	สุวรรณ์เนตร	แทน ผู้อำนวยการวิทยาลัยชุมชนยโสธร
๘๓. นางวิภาษณ์	เทศน์ธรรม	แทน ผู้อำนวยการมหาวิทยาลัยมหามงกุฎราชวิทยาลัย วิทยาลัยศาสนศาสตร์ยโสธร

สำนักงานพระพุทธศาสนาแห่งชาติ

๘๔. นางรุ่งทิพย์	เสนามาตย์	ผู้อำนวยการสำนักงานพระพุทธศาสนาจังหวัดยโสธร

สำนักงานตำรวจแห่งชาติ

๘๕. พ.ต.อ. เศวก	โพนทัน	แทน ผู้บังคับการตำรวจภูธรจังหวัดยโสธร
๘๖. พ.ต.ท. ยันต์ยงค์	นามโคตร	แทน ผู้กำกับการสถานีตำรวจภูธรเมืองยโสธร
๘๗. พ.ต.ท. สมศักดิ์	อุนาวงศ์	แทน ผู้กำกับการสถานีตำรวจภูธรเลิงนกทา
๘๘. พ.ต.ท. พิจิต	พิจารณ์	แทน ผู้กำกับการสถานีตำรวจภูธรคำเขื่อนแก้ว
๘๙. พ.ต.อ. อนุสรณ์	วรรณพิณ	ผู้กำกับการสถานีตำรวจภูธรกุดชุม
๙๐. พ.ต.อ. มังกร	กวีกรณ์	ผู้กำกับการสถานีตำรวจภูธรมหาชนะชัย
๙๑. พ.ต.ท. คมเพชร	ปกติ	แทน ผู้กำกับการสถานีตำรวจภูธรค้อวัง
๙๒. พ.ต.อ. อธิภัทร	ดาทวี	ผู้กำกับการสถานีตำรวจภูธรทรายมูล
๙๓. พ.ต.อ. ชัยบัญชา	กองทอง	ผู้กำกับการสถานีตำรวจภูธรป่าติ้ว
๙๔. พ.ต.ท. ชาญศักดิ์	หลักคำ	แทน ผู้กำกับการสถานีตำรวจภูธรไทยเจริญ
๙๕. พ.ต.อ. หญิงปิยภัทร	พิทูรย์	แทน ตรวจคนเข้าเมืองจังหวัดยโสธร
๙๖. พ.ต.อ. หญิงวราภรณ์	จึงตระกูล	พิสูจน์หลักฐานจังหวัดยโสธร

กระทรวงสาธารณสุข

๙๗. นายบรรจบ	แสนสุข	แทน นายแพทย์สาธารณสุขจังหวัดยโสธร
๙๘. นายรุ่งรวี	ศรีอินทร์	แทน ผู้อำนวยการโรงพยาบาลยโสธร

กระทรวงพลังงาน

๙๙. นายวิรัช	มณีขาว	พลังงานจังหวัดยโสธร

กระทรวงการท่องเที่ยวและกีฬา

๑๐๐. นายศานิต	ปรากฎมาก	ท่องเที่ยวและกีฬาจังหวัดยโสธร
๑๐๑. นายสุรธี	สุทธิโสภาพันธ์	ผู้อำนวยการสำนักงานการกีฬาแห่งประเทศไทย จังหวัดยโสธร

องค์กรอิสระ/องค์กรตามรัฐธรรมนูญ/หน่วยงานธุรการประจำศาล/หน่วยงานอื่นของรัฐ

๑๐๒. นายทรงเกียรติ	พรมณี	อัยการจังหวัดยโสธร
๑๐๓. นายพิชิต	จันทรา	อัยการจังหวัดคดีเยาวชนและครอบครัวจังหวัดยโสธร
๑๐๔. ว่าที่ร้อยตรีฐิติวัฒน์	แขมคำ	อัยการจังหวัดคุ้มครองสิทธิและช่วยเหลือทางกฎหมาย และการบังคับคดีจังหวัดยโสธร
๑๐๕. นายธีรวุธ	ไชยนนท์	ผู้อำนวยการสำนักงานคณะกรรมการการเลือกตั้ง ประจำจังหวัดยโสธร
๑๐๖. นางสาวปวีณา	มูลสาร	แทน ผู้อำนวยการสำนักตรวจเงินแผ่นดินจังหวัดยโสธร
๑๐๗. นางปภาวรินท์	บุตรชาติ	แทน ผู้อำนวยการสำนักงานป.ป.ช. ประจำจังหวัดยโสธร

องค์กรภาคเอกชน

๑๐๘. นายเกรียงไกร	พันธ์สายเชื้อ	ประธานหอการค้าจังหวัดยโสธร

กาชาดจังหวัดยโสธร

๑๐๙. นางนันทพร	ศรศรีวิชัย	นายกเหล่ากาชาดจังหวัดยโสธร

รายชื่อผู้ที่ไม่มาประชุม

๑. ประธานสภาเกษตรจังหวัดยโสธร	ติดราชการ
๒. ผู้อำนวยการการยางแห่งประเทศไทย จังหวัดยโสธร	ติดราชการ
๓. ผู้อำนวยการศูนย์ป่าไม้จังหวัดยโสธร	ติดราชการ
๔. หัวหน้าโครงการพัฒนาพื้นที่บริเวณหนองอึ่งฯ	ติดราชการ
๕. โทรคมนาคมจังหวัดยโสธร	ติดราชการ
๖. ผู้อำนวยการสำนักงานการท่องเที่ยวแห่งประเทศไทย สำนักงานอุบลราชธานี	ติดราชการ
๗. ผู้อำนวยการสำนักงานเขตพื้นที่การศึกษามัธยมศึกษาศรีสะเกษ ยโสธร	ติดราชการ
๘. ผู้อำนวยการสำนักงานส่งเสริมสวัสดิการและสวัสดิภาพครู และบุคลากรทางการศึกษาจังหวัดยโสธร	ติดราชการ
๙. ผู้อำนวยการวิทยาลัยเกษตรและเทคโนโลยียโสธร	ติดราชการ
๑๐. หน่วยตำรวจสันติบาลจังหวัดยโสธร	ติดราชการ
๑๑. ประธานสภาอุตสาหกรรมจังหวัดยโสธร	ติดภารกิจ
๑๒. ประธานสภาอุตสาหกรรมท่องเที่ยวจังหวัดยโสธร	ติดภารกิจ
๑๓. ผู้อำนวยการสำนักงาน ธ.ก.ส.จังหวัดยโสธร	ติดภารกิจ
๑๔. ผู้อำนวยการธนาคารออมสิน เขตยโสธร	ติดภารกิจ
๑๕. ผู้จัดการธนาคารอาคารสงเคราะห์ สาขายโสธร	ติดภารกิจ

รายชื่อผู้ที่เข้าร่วมประชุม

๑. นายสิทธิศักดิ์	ดอกบัว	ผู้อำนวยการกลุ่มงานอำนวยการ สำนักงานจังหวัดยโสธร
๒. นายรักชูเกียรติ	ชมภูแดง	แทน ผู้อำนวยการกลุ่มงานศูนย์ดำรงธรรมจังหวัด สำนักงานจังหวัดยโสธร
๓. นางสาวธวชินี	โสภา	ผู้อำนวยการกลุ่มงานบริหารทรัพยากรบุคคล สำนักงานจังหวัดยโสธร
๔. ว่าที่ร้อยตรี พิสุทธิ์	ขอดี	ผู้อำนวยการกลุ่มงานยุทศาสตร์และข้อมูลเพื่อการพัฒนาจังหวัด สำนักงานจังหวัดยโสธร
๕. นางนิภาภรณ์	สมภักดี	หัวหน้าหน่วยตรวจสอบภายในจังหวัดยโสธร
๖. นายศรศิลป์	บุญจริง	จ่าจังหวัดยโสธร
๗. นายบุญพักษ์	นุสหรี	ป้องกันจังหวัดยโสธร
๘. นางสาวธิรพา	ทองล้วน	เสมียนตราจังหวัดยโสธร
๙. นายสิทธิกร	นันทวงศ์	นักจัดการงานทั่วไปชำนาญการ สำนักงานจังหวัดยโสธร
๑๐. นางสาวรัตติกาล	นาสูง	เจ้าพนักงานธุรการชำนาญงาน สำนักงานจังหวัดยโสธร

เริ่มประชุมเวลา ๐๙.๐๐ น.

- ประธานจุดธูปเทียนบูชาพระรัตนตรัย ผู้อำนวยการสำนักงานพระพุทธศาสนาจังหวัดยโสธร นำสวดมนต์ไหว้พระถวายพระราชกุศลแด่พระบาทสมเด็จพระเจ้าอยู่หัว

- นายชาญชัย ศรศรีวิชัย ผู้ว่าราชการจังหวัดยโสธร ประธานที่ประชุมกล่าวเปิดประชุมและดำเนินการประชุมตามระเบียบวาระต่าง ๆ ดังนี้

พิธีการก่อนวาระการประชุม

๑. พิธีมอบประกาศเกียรติคุณให้หน่วยงานที่จัดการเรื่องร้องเรียน ร้องทุกข์และปัญหาความเดือดร้อนของประชาชนด้วยแอปพลิเคชัน Traffy Fondue จังหวัดยโสธร ให้กับเทศบาลตำบลทุ่งแต้ **(สำนักงานจังหวัดยโสธร)**

๒. พิธีมอบประกาศเกียรติคุณสำหรับศูนย์เรียนรู้โครงการอันเนื่องมาจากพระราชดำริต้นแบบตามโครงการ ๑ จังหวัด ๑ ศูนย์เรียนรู้โครงการอันเนื่องมาจากพระราชดำริต้นแบบ ประจำปีงบประมาณ พ.ศ. ๒๕๖๘ ให้กับศูนย์เรียนรู้ โคก หนอง นา พัฒนาชุมชน ระดับครัวเรือนต้นแบบ นายไสว สมหวัง เลขที่ ๗๔ ตำบลทุ่งนางโอก อำเภอเมืองยโสธร จังหวัดยโสธร **(ที่ทำการปกครองจังหวัดยโสธร)**

๓. พิธีมอบเกียรติบัตรผู้ให้ความอนุเคราะห์การจัดทำบทอาเศียรวาทถวายพระพร ประจำปี ๒๕๖๘ ให้กับโรงเรียนยโสธรพิทยาคม และนายยศนันท์ เทพมณี ตำแหน่ง ครู กลุ่มสาระการเรียนรู้ภาษาไทย **(สำนักงานประชาสัมพันธ์จังหวัดยโสธร)**

๔. พิธีมอบเกียรติบัตรการพัฒนาเครือข่ายราชทัณฑ์ ปันสุข ทำความดี เพื่อชาติ ศาสน์ กษัตริย์ ประจำปีงบประมาณ พ.ศ. ๒๕๖๘ จำนวน ๓ รางวัล ดังนี้

๑) สำนักงานสาธารณสุขจังหวัดยโสธร เป็นหน่วยงานสนับสนุนการพัฒนาเครือข่ายราชทัณฑ์ ปันสุข ทำความ ดี เพื่อชาติ ศาสนกษัตริย์ ระดับ “ดีเด่น”

๒) โรงพยาบาลยโสธร ผ่านเกณฑ์การประเมินเครือข่ายราชทัณฑ์ ปันสุข ทำความ ดี เพื่อชาติ ศาสน์ กษัตริย์ ระดับ “ดีเด่น”

๓) เรือนจำจังหวัดยโสธร มีผลงานนวัตรกรรมดีเด่นในเรือนจำ

(สำนักงานสาธารณสุขจังหวัดยโสธร)

๕. พิธีมอบเกียรติบัตรโครงการเสริมสร้างและพัฒนาผู้นำการเปลี่ยนแปลง ประจำปีงบประมาณ พ.ศ.๒๕๖๘ จำนวน ๙ รางวัล ดังนี้

๑) รางวัลชนะเลิศ ตำบลห้วยแก้ง อำเภอกุดชุม

๒) รางวัลรองชนะเลิศ อันดับ ๑ ตำบลนาสะไมย์ อำเภอเมืองยโสธร

๓) รางวัลรองชนะเลิศ อันดับ ๒ตำบลไผ่ อำเภอทรายมูล

รางวัลชมเชย :

๔) ตำบลค้อวัง อำเภอค้อวัง

๕) ตำบลนาคำ อำเภอคำเขื่อนแก้ว

๖) ตำบลโพธิ์ไทร อำเภอป่าติ้ว

๗) ตำบลบากเรือ อำเภอมหาชนะชัย

๘) ตำบลส้มผ่อ อำเภอไทยเจริญ

๙) ตำบลกุดเชียงหมี อำเภอเลิงนกทา

(สำนักงานพัฒนาชุมจังหวัดยโสธร)

๖. พิธีมอบเกียรติบัตรการคัดสรรกิจกรรมพัฒนาชุมชนดีเด่น ประจำปี ๒๕๖๘ จำนวน ๑๕ รางวัล ดังนี้

๖.๑ ประเภทตำบลเข้มแข็งตามหลักปรัชญาของเศรษฐกิจพอเพียง ดีเลิศระดับจังหวัด

- รางวัลชนะเลิศ ตำบลห้วยแก้ง อำเภอกุดชุม
- รางวัลรองชนะเลิศ อันดับ ๑ ตำบลกุดเชียงหมี อำเภอเลิงนกทา
- รางวัลรองชนะเลิศ อันดับ ๒ ตำบลไผ่ อำเภอทรายมูล

๖.๒ ประเภทหมู่บ้านเศรษฐกิจพอเพียง “อยู่เย็น เป็นสุข” ดีเด่นระดับจังหวัด

- รางวัลชนะเลิศ บ้านดงยาง หมู่ที่ ๕ ตำบลบากเรือ อำเภอมหาชนะชัย
- รางวัลรองชนะเลิศ อันดับ ๑ บ้านเปาะ หมู่ที่ ๙ ตำบลค้อวัง อำเภอค้อวัง
- รางวัลรองชนะเลิศ อันดับ ๒ บ้านปักแฮด หมู่ที่ ๔ ตำบลนาคำ อำเภอคำเขื่อนแก้ว

๖.๓ ประเภทผู้นำอาสาพัฒนาชุมชน (ผู้นำ อช.) ชาย/หญิง ดีเด่นระดับจังหวัด

<u>ประเภท ผู้นำ อช. ชาย</u>

- รางวัลชนะเลิศ นายสมร ชารีโสม ตำบลสามแยก อำเภอเลิงนกทา
- รางวัลรองชนะเลิศ อันดับ ๑ นายศักดิ์ดา แสงกุมาร ตำบลดู่ลาด อำเภอทรายมูล
- รางวัลรองชนะเลิศ อันดับ ๒ นายสุนา จันเจือ ตำบลนาคำ อำเภอคำเขื่อนแก้ว

<u>ประเภท ผู้นำ อช. หญิง</u>

- รางวัลชนะเลิศ นางณัฐกานต์ เทพปราณี ตำบลนาสะไมย์ อำเภอเมืองยโสธร
- รางวัลรองชนะเลิศ อันดับ ๑ นางสาวิกา อาจหาญ ตำบลห้วยแก้ง อำเภอกุดชุม
- รางวัลรองชนะเลิศ อันดับ ๒ นางสาววราภรณ์ หัวดอน ตำบลบากเรือ อำเภอมหาชนะชัย

๖.๔ ประเภทกลุ่ม/องค์กรชุมชนแกนนำหลักสำคัญในการพัฒนาหมู่บ้านดีเด่น

- รางวัลชนะเลิศ กองทุนแม่ของแผ่นดินบ้านเปาะ หมู่ที่ ๖ ตำบลค้อวัง อำเภอค้อวัง
- รางวัลรองชนะเลิศ อันดับ ๑ กลุ่มออมทรัพย์เพื่อการผลิตบ้านดอนกอง หมู่ที่ ๗ ตำบลไผ่ อำเภอทรายมูล
- รางวัลรองชนะเลิศ อันดับ ๒ กลุ่มสัมมาชีพจักสานบ้านนาจาน หมู่ที่ ๔ ตำบลนาสะไมย์ อำเภอเมืองยโสธร

(สำนักงานพัฒนาชุมจังหวัดยโสธร)

๗. พิธีมอบเกียรติบัตรการดำเนินโครงการเชิดชูเกียรติคนกองทุนพัฒนาบทบาทสตรี ประจำปี ๒๕๖๘ จำนวน ๙ รางวัล ดังนี้

๗.๑ ประเภท สำนักงานเลขานุการคณะอนุกรรมการกลั่นกรองและติดตามการดำเนินงานกองทุนพัฒนาบทบาทสตรีอำเภอ ดีเด่น

- รางวัลชนะเลิศดีเด่นระดับจังหวัด สำนักงานเลขานุการคณะอนุกรรมการกลั่นกรองและติดตามการดำเนินงานกองทุนพัฒนาบทบาทสตรี อำเภอไทยเจริญ
- รางวัลรองชนะเลิศอันดับที่ ๑ สำนักงานเลขานุการคณะอนุกรรมการกลั่นกรองและติดตามการดำเนินงานกองทุนพัฒนาบทบาทสตรี อำเภอคำเขื่อนแก้ว
- รางวัลรองชนะเลิศอันดับที่ ๒ สำนักงานเลขานุการคณะอนุกรรมการกลั่นกรองและติดตามการดำเนินงานกองทุนพัฒนาบทบาทสตรี อำเภอเมืองยโสธร

๗.๒ ประเภท คณะทำงานขับเคลื่อนกองทุนพัฒนาบทบาทสตรีตำบล/เทศบาล ดีเด่น

- รางวัลชนะเลิศดีเด่นระดับจังหวัด คณะทำงานขับเคลื่อนกองทุนพัฒนาบทบาทสตรีตำบลนาโส่ อำเภอกุดชุม
- รางวัลรองชนะเลิศอันดับที่ ๑ คณะทำงานขับเคลื่อนกองทุนพัฒนาบทบาทสตรีตำบลค้อเหนือ อำเภอเมืองยโสธร

- รางวัลรองชนะเลิศอันดับที่ ๒ คณะทำงานขับเคลื่อนกองทุนพัฒนาบทบาทสตรี ตำบลฟ้าห่วน อำเภอค้อวัง

๗.๓ ประเภท กลุ่มอาชีพสมาชิกกองทุนพัฒนาบทบาทสตรี ดีเด่น

- รางวัลชนะเลิศดีเด่นระดับจังหวัด กลุ่มพัฒนาต่อยอดมาลัยข้าวตอก หมู่ที่ ๑ ตำบลฟ้าหยาด อำเภอมหาชนะชัย

- รางวัลรองชนะเลิศอันดับที่ ๑ กลุ่มทอผ้าย้อมสีธรรมชาติ บ้านนาโพธิ์ หมู่ที่ ๓ ตำบลกุดกุง อำเภอคำเขื่อนแก้ว

- รางวัลรองชนะเลิศอันดับที่ ๒ กลุ่มทอผ้าบ้านดอนยาง หมู่ที่ ๖ ตำบลค้อเหนือ อำเภอเมืองยโสธร

(สำนักงานพัฒนาชุมชนจังหวัดยโสธร)

๘. พิธีมอบเกียรติบัตรและแสดงความยินดี สตรีไทยดีเด่น แม่ดีเด่น และผู้สูงอายุดีเด่น จำนวน ๖ รางวัล ดังนี้

๘.๑ พิธีมอบเกียรติบัตรผู้เสนอชื่อเข้ารับการคัดเลือกสตรีไทยดีเด่น ประจำปี ๒๕๖๘ จังหวัดยโสธร จำนวน ๓ ราย ดังนี้

๑) นางนฤมล สมหวัง	สตรีไทยดีเด่นจังหวัดยโสธร ประจำปี ๒๕๖๘
๒) นางเพ็ญนภา อุดมศิลป์	ผู้เสนอชื่อเข้ารับการคัดเลือกสตรีไทยดีเด่น
๓) นางเพ็ญศรี สังขรมย์	ผู้เสนอชื่อเข้ารับการคัดเลือกสตรีไทยดีเด่น

๘.๒ แม่ดีเด่นแห่งชาติจังหวัดยโสธร ประจำปี ๒๕๖๘ จำนวน ๒ ราย ดังนี้

๑) นางจรีรัตน์ เมืองสนธิ์	แม่ดีเด่นแห่งชาติจังหวัดยโสธร ประจำปี ๒๕๖๘
๒) นางขวัญตา สมคะเนย์	ผู้เสนอชื่อแม่ดีเด่นแห่งชาติจังหวัดยโสธร

๘.๓ การคัดเลือกอาสาสมัครพัฒนาสังคมและความมั่นคงของมนุษย์เชี่ยวชาญผู้สูงอายุ ประจำปี ๒๕๖๘ ได้แก่ นางอุทัยวัน เสนาภักดิ์

(สำนักงานพัฒนาสังคมและความมั่นคงของมนุษย์จังหวัดยโสธร)

๙. ขอแสดงความยินดีกับทีม KHAMPHAENG โรงเรียนสอนแก้วว่องไววิทยา ได้รับรางวัลรองชนะเลิศอันดับ ๓ ระดับประเทศ ในการประกวดภาพยนตร์สั้น เรื่อง แสงดาว **(โรงเรียนสอนแก้วว่องไววิทยา)**

ระเบียบวาระที่ ๑ : เรื่องที่ประธานแจ้งให้ที่ประชุมทราบ

- หัวหน้าส่วนราชการที่ได้รับการแต่งตั้งให้มาดำรงตำแหน่งที่จังหวัดยโสธร

๑) ประกันสังคมจังหวัดยโสธร

- นางลัดดา สายเมฆ (มา)

<u>ตำแหน่งเดิม</u> ผู้อำนวยการศูนย์ฟื้นฟูสมรรถภาพคนงานภาค ๒

(สำนักงานประกันสังคมจังหวัดยโสธร)

๒) อุตสาหกรรมจังหวัดยโสธร

- นางสาวสุเนตร เทพมังกร (มา)

<u>ตำแหน่งเดิม</u> นักวิเคราะห์นโยบายและแผนชำนาญการพิเศษ สำนักงานอุตสาหกรรมจังหวัดอ่างทอง

(สำนักงานอุตสาหกรรมจังหวัดยโสธร)

มติที่ประชุม : รับทราบ

ระเบียบวาระที่ ๒ : เรื่องรับรองรายงานการประชุม ครั้งที่ ๗/๒๕๖๘ เมื่อวันที่ ๓๐ กรกฎาคม ๒๕๖๘

หัวหน้าสำนักงานจังหวัดยโสธร : รายงานการประชุม ครั้งที่ ๗/๒๕๖๘ เมื่อวันที่ ๓๐ กรกฎาคม ๒๕๖๘ ซึ่งฝ่ายเลขานุการได้จัดทำรายงานการประชุมเสร็จเรียบร้อยแล้ว มีจำนวน ๑๙ หน้า โดยได้นำเผยแพร่บนเว็บไซต์จังหวัดยโสธร http://www.yasothon.go.th และได้แจ้งส่วนราชการ หน่วยงานและอำเภอตรวจรับรองรายงานการประชุมดังกล่าว ทาง Google Form

มติที่ประชุม : รับรองรายงานการประชุมครั้งที่ ๗/๒๕๖๘ เมื่อวันที่ ๓๐ กรกฎาคม ๒๕๖๘

ระเบียบวาระที่ ๓ : เรื่องเพื่อทราบ

๓.๑ สรุปงานพิธี และกิจกรรมสำคัญ ในแต่ละห้วงเดือนระหว่างวันที่ วันที่ ๑ – ๓๐ กันยายน ๒๕๖๘ **(สำนักงานจังหวัดยโสธร)**

หัวหน้าสำนักงานจังหวัดยโสธร : สรุปงานพิธี และกิจกรรมสำคัญ ดังนี้

วัน/เดือน/ปี	เวลา	งานพิธี/กิจกรรม	หน่วยงานรับผิดชอบ
วันศุกร์ที่ ๒๙ ส.ค.๖๘	๐๙.๐๐ น.	- พิธีรับมอบหมวกนิรภัย โครงการ "๖๐ ปี ไทย ฮอนด้า ขับขี่ปลอดภัย เพื่อสังคมไทยที่ยั่งยืน" ณ ห้องประชุมยศสุนทร ศาลากลางจังหวัดยโสธร	- สนง.ป้องกันและบรรเทาสาธารณภัยฯ
	๐๙.๓๐ น.	- ประชุมคณะกรรมการ ก.บ.ก. ณ ศาลากลางจังหวัดอุบลราชธานี	- สนง.จังหวัดยโสธร
	๑๐.๐๐ น.	- พิธีเจริญพระพุทธมนต์เฉลิมพระเกียรติสมเด็จ พระนางเจ้าสิริกิติ์ พระบรมราชินีนาถ พระบรมราชชนนี ณ วัดกลางโพฎิ์ชัย อ.มหาชนะชัย จ.ยโสธร	- สนง.วัฒนธรรม จังหวัดยโสธร
	๑๓.๓๐ น.	- มอบบ้านกาชาด หลังที่ ๑ นางหนูภา วาระจันทร์ ณ บ้านเลขที่ ๑๐๓ ม.๑๒. ต.กุดน้ำใส อ.ค้อวัง	- เหล่ากาชาดจังหวัด
	๑๔.๓๐ น.	- มอบบ้านกาชาด หลังที่ ๒ นางอุดร ดาวสี ณ บ้านเลขที่ ๑๑๔ ม.๘ ต.ค้อวัง อ.ค้อวัง	- เหล่ากาชาดจังหวัด
วันเสาร์ที่ ๓๐ ส.ค. ๖๘		-	
วันอาทิตย์ที่ ๓๑ ส.ค. ๖๘	๑๐.๓๐ น.	- กิจกรรมโครงการเข้าวัดปฏิบัติธรรม วันธรรมะสวนะ ศรัทธาอิ่มบุญ อุดหนุนชุมชน ณ ที่พักสงฆ์ศรีชมพู ต.คำเตย อ.ไทยเจริญ	- สนง.วัฒนธรรม จังหวัดฯ
วันจันทร์ที่ ๑ ก.ย. ๖๘	๑๔.๐๐ น.	- พิธีเจริญพระพุทธมนต์ ถวายพระกุศลแด่สมเด็จ พระเจ้าลูกเธอ เจ้าฟ้าพัชรกิติยาภาฯ ณ วัด.....	- สนง.วัฒนธรรม จังหวัดฯ
วันอังคารที่ ๒ ก.ย. ๖๘	๐๙.๓๐ น.	- ประชุมคณะอนุกรรมการส่งเสริมวิสาหกิจชุมชนจังหวัดยโสธร ครั้งที่ ๒/๖๘ ณ ห้องประชุมสุนทราชวงศา ศาลากลางจังหวัด	- สนง.เกษตรจังหวัด
	๑๓.๓๐ น.	- ประชุมคณะทำงานจัดทำหนังสือประชาสัมพันธ์ การท่องเที่ยวจังหวัดยโสธร ณ ห้องประชุมสุนราชวงศา ศาลากลางจังหวัดยโสธร	- สนง.จังหวัดยโสธร
วันพุธที่ ๓ ก.ย. ๖๘		-	
วันพฤหัสบดีที่ ๔ ก.ย. ๖๘	๑๑.๐๐ น.	- พิธีเปิดโครงการ/กิจกรรมมหกรรมความสำเร็จการพัฒนาคุณภาพชีวิตของประชาชน ณ โรงแรม เจ.พี. เฮมเมอรัลด์	สนง.พัฒนาชุมชน จังหวัดฯ
	๑๓.๓๐ น.	- ประชุมคณะอนุกรรมการคุ้มครองผู้บริโภคจังหวัด ย.ส. ณ ห้องประชุมศูนย์ดำรงธรรมจังหวัด	สนง.จังหวัดยโสธร
วันศุกร์ที่ ๕ ก.ย. ๖๘		-	

ลำดับที่/วัน/เดือน/ปี	เวลา	งานพิธี/กิจกรรม	หน่วยงานรับผิดชอบ
วันเสาร์ที่ ๖ ก.ย. ๖๘		-	
วันอาทิตย์ที่ ๗ ก.ย. ๖๘	๑๗.๓๐ น.	- โครงการธรรมสัญจร ฮุ่งเฮืองเมือธรรมะ อารย ธรรมเมืองยโสธร ณ วัดมหาธาตุ ต.ในเมือง อ.เมืองยโสธร	- สนง.พระพุทธ ศาสนาจังหวัดฯ
วันจันทร์ที่ ๘ ก.ย. ๖๘		-	
วันอังคารที่ ๙ ก.ย. ๖๘	๑๓.๓๐ น.	- ประชุมคณะอนุกรรมการสุขภาพจิต ครั้งที่ ๒/๖๘ ณ สำนักงานสาธารณสุขจังหวัดยโสธร	- สนง.สาธารณสุข จังหวัดยโสธร
วันพุธที่ ๑๐ ก.ย. ๖๘	๑๓.๓๐ น.	- ประชุมคณะกรรมการป่าชุมชนประจำจังหวัดยโสธร ครั้งที่ ๑/๒๕๖๘ ณ ห้องประชุมสุนทรราชวงศา ศาลากลางจังหวัดยโสธร	- ศูนย์ป่าไม้ยโสธร
วันพฤหัสบดีที่ ๑๑ ก.ย. ๖๘	๐๘.๓๐ น. ๑๐.๓๐ น. ๑๑.๐๐ น.	- พิธีเปิดกิจกรรมรณรงค์และประชาสัมพันธ์การข้ามทางม้าลายและการสวมหมวกนิรภัยในโรงเรียน ณ โรงเรียนเทศบาล ๑ สุขวิทยากรตั้งตรงจิตร ๑๕ - พิธีเปิดและมอบเกียรติบัตรโครงการมหกรรม วันเยาวชนแห่งชาติ ณ โรงแรม เจ.พี. เอ็มเมอรัลด์ - ต้อนรับคณะกรรมการประเมินหมู่บ้านศีล ๕ ณ วัดกุดหิน บ้านกุดหิน ตำบลกำแมด อำเภอกุดชุม	- สนง.วัฒนธรรม จังหวัดฯ - บ้านพักเด็กฯ - สนง.พระพุทธ ศาสนาจังหวัดยโสธร
วันศุกร์ที่ ๑๒ ก.ย. ๖๘	๑๓.๓๐ น.	- ประชุมคณะอนุกรรมการนโยบายที่ดินจังหวัด (คทช.) จังหวัดยโสธร ณ ห้องประชุมยศสุนทร ศาลากลางจังหวัดยโสธร	- สนง. ทรัพยากรธรรมชาติและสิ่งแวดล้อมฯ
วันเสาร์ที่ ๑๓ ก.ย. ๖๘		-	
วันอาทิตย์ที่ ๑๔ ก.ย. ๖๘		-	
วันจันทร์ที่ ๑๕ ก.ย. ๖๘	๑๓.๓๐ น. ๑๔.๓๐ น.	- มอบบ้านกาชาด หลังที่ ๑ นายมุรีรัตน์ ศรีดารา ณ บ้านเลขที่ ๗๗ ม.๔ ต.โนนทราย อ.มหาชนะชัย - มอบบ้านกาชาด หลังที่ ๒ นางบุญมี หมุ่ยมาศ ณ บ้านเลขที่ ๑๐๘ ม.๘ ต.ผือฮี อ.มหาชนะชัย	- เหล่ากาชาดจังหวัด - เหล่ากาชาดจังหวัด
วันอังคารที่ ๑๖ ก.ย. ๖๘	๑๑.๐๐ น. ๑๔.๐๐ น. ๑๕.๐๐ น.	- พิธีปล่อยพันธุ์ปลา เนื่องในวันประมงแห่งชาติ ณ ..... - พิธีมอบบ้านกาชาด หลังที่ ๑ นางอำพร มาลาศรี ณ บ้านเลขที่ ๑๗๙ ม.๕ ต.น้ำคำ อ.ไทยเจริญ - พิธีมอบบ้านกาชาด หลังที่ ๒ นางเสกสรร ประดับเสริฐ ณ บ้านเลขที่ ๘๙ ม.๗ ต.ส้มผ่อ อ.ไทยเจริญ	- สนง.ประมงจังหวัดยโสธร - เหล่ากาชาดจังหวัดยโสธร - เหล่ากาชาดจังหวัดยโสธร

ลำดับที่/วัน/เดือน/ปี		งานพิธี/กิจกรรม	หน่วยงาน รับผิดชอบ
วันพุธที่ ๑๗ ก.ย. ๖๘		-	
วันพฤหัสบดีที่ ๑๘ ก.ย. ๖๘	๐๙.๓๐ น.	- พิธีเปิดงานมหกรรมการศึกษาจังหวัดยโสธร ณ โรงแรมเดอะกรีนปาร์คแกรนด์ฯ	สนง.ศึกษาธิการ จังหวัดยโสธร
วันศุกร์ที่ ๑๙ ก.ย. ๖๘		-	
วันเสาร์ที่ ๒๐ ก.ย. ๖๘	07.00 น.	- การจัดกิจกรรมเฉลิมพระเกียรติพระบาทสมเด็จพระปรเมนทรมหาอานันทมหิดล พระอัฐมรามาธิบดินทร เนื่องในโอกาสวันพระบรมราชสมภพครบ 100 ปี 20 กันยายน 2568-	สนง .จังหวัดยโสธร
วันอาทิตย์ที่ ๒๑ ก.ย. ๖๘		- พิธีเปิดโครงการธรรมสัญจร อำเภอคำเขื่อนแก้ว พ.ศ. ๒๕๖๘ (นายสมศักดิ์ เทพสุทิน รมต.สธ. เป็นประธาน) ณ วัดยางตลาด ต.ย่อ อ.คำเขื่อนแก้ว	- สนง.พระพุทธ ศาสนาจังหวัดฯ
วันจันทร์ที่ ๒๒ ก.ย. ๖๘		-	
วันอังคารที่ ๒๓ ก.ย. ๖๘		-	
วันพุธที่ ๒๔ ก.ย. ๖๘		- เวลา ๐๗.๓๐ น. ประชุม หน.ส่วน มท./นอ. - เวลา ๐๙.๐๐ น. ประชุมคณะกรมการจังหวัด/ หน.ส่วนราชการ/นายอำเภอ - เวลา ๑๐.๓๐ น. ประชุมคณะกรรมการรักษาความมั่นคงฯ - เวลา ๑๓.๓๐ น. ประชุมคณะกรรมการ ศอ.ปส.จ.ยส.	- ที่ทำการปกครองจังหวัดยโสธร - สนง.จังหวัดยโสธร - ตำรวจภูธรจังหวัด ยโสธร - ศอ.ปส.จ.ยส.
วันพฤหัสบดีที่ ๒๕ ก.ย. ๖๘		-	
วันศุกร์ที่ ๒๖ ก.ย. ๖๘		-	
วันเสาร์ที่ ๒๗ ก.ย. ๖๘		-	
วันอาทิตย์ที่ ๒๘ ก.ย. ๖๘		-	
วันจันทร์ที่ ๒๙ ก.ย. ๖๘			
วันอังคารที่ ๓๐ ก.ย. ๖๘		-	

หมายเหตุ - ข้อมูล ณ วันที่ ๒๖ ส.ค. ๖๘

- อาจมีการเปลี่ยนแปลงข้อมูลตามข้อเท็จจริงของแต่ละหน่วยงานที่รับผิดชอบ
- ส่วนราชการ หน่วยงาน เพิ่มข้อมูลงานสำคัญได้ตามความเหมาะสม

มติที่ประชุม : รับทราบ

๓.๒ การจัดกิจกรรมเนื่องในวันพระราชทานธงชาติไทย ๒๘ กันยายน (Thai National Flag Day) ประจำปี ๒๕๖๘ **(สำนักงานจังหวัดยโสธร)**

หัวหน้าสำนักงานจังหวัดยโสธร : ด้วยกระทรวงมหาดไทย ได้รับแจ้งจากสำนักงานปลัดสำนักนายกรัฐมนตรีว่า คณะรัฐมนตรีได้มีมติคณะรัฐมนตรี เมื่อวันที่ ๒๐ กันยายน ๒๕๕๙ เห็นชอบกำหนดให้วันที่ ๒๘ กันยายน ของทุกปี เป็นวันพระราชทานธงชาติ (Thai National Flag Day) เริ่มในวันที่ ๒๘ กันยายน ๒๕๖๐ เป็นวันแรกโดยไม่ถือเป็นวันหยุดราชการ รวมทั้งกำหนดให้มีการชักและประดับธงชาติไทยในวันดังกล่าว

เพื่อเป็นการสร้างความภาคภูมิใจของคนในชาติ และเป็นการน้อมรำลึกในพระมหากรุณาธิคุณพระบาทสมเด็จพระมงกุฎเกล้าเจ้าอยู่หัวที่ทรงพระราชทานธงไตรรงค์เป็นธงชาติไทย จึงขอเชิญชวนจังหวัดจัดกิจกรรมเนื่องในวันพระราชทานธงชาติไทยประกอบด้วยกิจกรรมประดับธงชาติไทยตามอาคารสถานที่ราชการ อาคารสำนักงาน สถานศึกษา อาคารบ้านเรือนและจัดกิจกรรมเคารพธงชาติและร้องเพลงชาติไทย เพื่อให้การจัดกิจกรรมดังกล่าวเป็นไปด้วยความเรียบร้อย จึงขอให้ดำเนินการจัดกิจกรรม ดังนี้

๑. ประดับธงชาติไทย ณ สถานที่ตั้งของหน่วยงาน พร้อมทั้งประชาสัมพันธ์เชิญชวนหน่วยงานในสังกัดและ/หรือในกำกับ เครือข่ายภาคเอกชน และประชาชน ร่วมประดับธงชาติไทยตามอาคารสถานที่ราชการ อาคารสำนักงาน สถานศึกษา และอาคารบ้านเรือน ตลอดเดือนกันยายน ๒๕๖๘

๒. จัดกิจกรรมเคารพธงชาติและร้องเพลงชาติไทย ในวันจันทร์ที่ ๒๙ กันยายน ๒๕๖๘ เวลา ๐๘.๐๐ น. หรือวันที่เห็นสมควรและเหมาะสม ณ บริเวณหน้าเสาธงของหน่วยงาน หรือสถานที่ที่เหมาะสม โดยมีผู้บริหาร ข้าราชการ เจ้าหน้าที่ และประชาชนเข้าร่วมกิจกรรมฯ ดังกล่าว การแต่งกาย เครื่องแบบกากีคอพับแขนยาว หรือเครื่องแบบของหน่วยงาน สำหรับประชาชน แต่งกายด้วยชุดสุภาพ/ชุดประจำถิ่น

มติที่ประชุม : รับทราบ

๓.๓ การขับเคลื่อนนโยบายสำคัญเร่งด่วนของกระทรวงมหาดไทย (๘ Quick Win : ๓ ไร้ทุกข์ ๕ สร้างสุข) **(สำนักงานจังหวัดยโสธร)**

หัวหน้าสำนักงานจังหวัดยโสธร : สรุปการขับเคลื่อนนโยบายสำคัญเร่งด่วนของกระทรวงมหาดไทย (๘ Quick Win : ๓ ไร้ทุกข์ ๕ สร้างสุข)

มติที่ประชุม : รับทราบ

๓.๔ ผลการประเมินคุณธรรมและความโปร่งใสในการดำเนินงานของหน่วยงานภาครัฐ (ITA) ประจำปีงบประมาณ พ.ศ. ๒๕๖๘ ในพื้นที่จังหวัดยโสธร **(สำนักงานจังหวัดยโสธร)**

ผู้อำนวยการกลุ่มงานบริหารทรัพยากรบุคคล สำนักงานจังหวัดยโสธร : สรุปผลการประเมินคุณธรรมและความโปร่งใสในการดำเนินงานของหน่วยงานภาครัฐ (ITA)

สรุปผลการประเมินคุณธรรมและความโปร่งใสในการดำเนินงานของหน่วยงานภาครัฐ (ITA)
ประจำปีงบประมาณ พ.ศ. 2568 ในพื้นที่จังหวัดยโสธร (จังหวัดและองค์กรปกครองส่วนท้องถิ่น)

****

1. หน่วยงานที่เข้าร่วมการประเมิน ITA

จังหวัดยโสธรและองค์กรปกครองส่วนท้องถิ่น เข้าร่วมการประเมิน ITA จำนวน 89 หน่วยงาน ดังนี้

ที่	ประเภทของหน่วยงาน	จำนวน
1	จังหวัด (ส่วนราชการในสังกัดราชการบริหารส่วนภูมิภาค)	1
2	องค์การบริหารส่วนจังหวัด	1
3	เทศบาลเมือง	1
4	เทศบาลตำบล	23
5	องค์การบริหารส่วนตำบล	63
รวม		89

2. ผลการประเมิน ITA ประจำปีงบประมาณ พ.ศ. 2566 - 2568 ของจังหวัดยโสธร

2.1 ผลการประเมินภาพรวมจังหวัดยโสธร ประกอบด้วย จังหวัด องค์การบริหารส่วนจังหวัด เทศบาลเมือง เทศบาลตำบล และองค์การบริหารส่วนตำบล รวม 89 หน่วยงาน

ผลการประเมิน ITA ภาพรวมจังหวัดยโสธร			
ที่	ปีงบประมาณ 2566	ปีงบประมาณ 2567	ปีงบประมาณ 2568
1. ผลคะแนนเฉลี่ย (คะแนน)	90.88	91.01	94.60
2. ผลการประเมินระดับประเทศ จากผลคะแนนเฉลี่ย (ลำดับที่)	38	64	36
3. จำนวนหน่วยงานที่ผ่านเกณฑ์ การประเมิน 85 คะแนนขึ้นไป	78 คิดเป็นร้อยละ 87.64	73 คิดเป็นร้อยละ 82.02	83 คิดเป็นร้อยละ 93.26
4. จำนวนหน่วยงานที่ไม่ผ่านเกณฑ์ การประเมินคะแนนต่ำกว่า 85 คะแนน	11 คิดเป็นร้อยละ 12.36	16 คิดเป็นร้อยละ 17.98	6 คิดเป็นร้อยละ 6.74

2.2 ผลการประเมินประเภทจังหวัด (ส่วนราชการในสังกัดราชการบริหารส่วนภูมิภาค 34 ส่วนราชการ รวมโรงพยาบาลยโสธร)

ผลการประเมิน ITA ประเภทจังหวัด			
ที่	ปีงบประมาณ 2566	ปีงบประมาณ 2567	ปีงบประมาณ 2568
1. ผลคะแนนเฉลี่ย (คะแนน)	95.85 ผ่านดี	98.26 ผ่านดีเยี่ยม	99.33 ผ่านดีเยี่ยม
2. ผลการประเมินระดับประเทศ จากผลคะแนนเฉลี่ย (ลำดับที่)	25	11	4

2.3 ประเภทองค์กรปกครองส่วนท้องถิ่น จำนวน 88 แห่ง ผ่านการประเมิน จำนวน 82 แห่ง คิดเป็นร้อยละ 93.18 ไม่ผ่านการประเมิน จำนวน 6 แห่ง คิดเป็นร้อยละ 6.82

ตารางเปรียบเทียบผลการประเมิน ITA ประเภทองค์กรปกครองส่วนท้องถิ่น			
ที่	ปีงบประมาณ 2566	ปีงบประมาณ 2567	ปีงบประมาณ 2568
1. จำนวนหน่วยงานที่ผ่านเกณฑ์ การประเมิน 85 คะแนนขึ้นไป	77 คิดเป็นร้อยละ 87.50	72 คิดเป็นร้อยละ 81.82	82 คิดเป็นร้อยละ 93.18
2. จำนวนหน่วยงานที่ไม่ผ่านเกณฑ์ การประเมินคะแนนต่ำกว่า 85 คะแนน	11 คิดเป็นร้อยละ 12.36	16 คิดเป็นร้อยละ 18.18	6 คิดเป็นร้อยละ 6.82

****

มติที่ประชุม : รับทราบ

๓.๕ ผลการเบิกจ่ายเงินงบประมาณประจำปีงบประมาณ พ.ศ. ๒๕๖๘ ประจำเดือนสิงหาคม ๒๕๖๘ **(สำนักงานคลังจังหวัดยโสธร)**

คลังจังหวัดยโสธร : ผลการเบิกจ่ายและใช้จ่ายเงินงบประมาณ ประจำปีงบประมาณ พ.ศ. ๒๕๖๘

เป้าหมายการเบิกจ่ายและการใช้จ่ายเงินงบประมาณ
ประจำปีงบประมาณ พ.ศ. 2568 (รายเดือน)

หน่วย : ร้อยละ

งบรายจ่าย	การเบิกจ่ายเงินงบประมาณ			การใช้จ่ายเงินงบประมาณ		
	ไตรมาสที่ 4			ไตรมาสที่ 4		
	ก.ค. 68	ส.ค. 68	ก.ย. 68	ก.ค. 68	ส.ค. 68	ก.ย. 68
ประจำ	86.00	92.00	98.00	87.33	93.67	100.00
ลงทุน	62.67	71.33	80.00	84.67	92.33	100.00
ภาพรวม	81.33	87.67	94.00	86.67	93.33	100.00

ที่มา : หนังสือสำนักเลขาธิการคณะรัฐมนตรี ด่วนที่สุด ที่ นร 0505/ว 23899 ลงวันที่ 25 ตุลาคม 2567 (มติคณะรัฐมนตรี เมื่อวันที่ 22 ตุลาคม 2567)

รายงานผลการเบิกจ่ายและการใช้จ่ายเงินงบประมาณรายจ่าย
ประจำปีงบประมาณ พ.ศ. 2568 จังหวัดยโสธร
ข้อมูล ณ วันที่ 22 สิงหาคม 2568

กรมบัญชีกลาง

งบประมาณของส่วนราชการในจังหวัดยโสธร

หน่วย : ล้านบาท

งบรายจ่าย	งบประมาณที่ได้รับจัดสรร	การเบิกจ่ายเงินงบประมาณ			เป้าหมายการเบิกจ่าย ณ สิ้นเดือน ส.ค. 68		สถานะ	ลำดับประเทศ	การใช้จ่ายเงินงบประมาณ		เป้าหมายการใช้จ่าย ณ สิ้นเดือน ส.ค. 68		สถานะ	ลำดับประเทศ
		PO	เบิกจ่าย	ร้อยละเบิกจ่าย	ร้อยละ	สูง/-ต่ำ			ผลรวมการใช้จ่าย	ร้อยละใช้จ่าย	ร้อยละ	สูง/-ต่ำ		
งบประจำ	2,573.68	18.38	2,376.25	92.33	92.00	0.33	✓	22	2,394.63	93.04	93.67	-0.63	✗	16
งบลงทุน	4,087.62	270.47	2,564.64	62.74	71.33	-8.59	✗	16	2,835.12	69.36	92.33	-22.97	✗	54
ภาพรวม	6,661.29	288.85	4,940.90	74.17	87.67	-13.50	✗	36	5,229.74	78.51	93.33	-14.82	✗	62

ข้อมูลจากระบบบริหารการคลังภาครัฐแบบอิเล็กทรอนิกส์ใหม่ (New GFMIS Thai) ณ วันที่ 22 สิงหาคม 2568

รายงานผลการเบิกจ่ายและการใช้จ่ายเงินงบประมาณรายจ่าย
ประจำปีงบประมาณ พ.ศ. 2568 จังหวัดยโสธร
ข้อมูล ณ วันที่ 22 สิงหาคม 2568

กรมบัญชีกลาง

งบจังหวัดและงบกลุ่มจังหวัดยโสธร

หน่วย : ล้านบาท

งบรายจ่าย	งบประมาณที่ได้รับจัดสรร	การเบิกจ่ายเงินงบประมาณ			เป้าหมายการเบิกจ่าย ณ สิ้นเดือน ส.ค. 68		สถานะ	ลำดับประเทศ	การใช้จ่ายเงินงบประมาณ		เป้าหมายการใช้จ่าย ณ สิ้นเดือน ส.ค. 68		สถานะ	ลำดับประเทศ
		PO	เบิกจ่าย	ร้อยละเบิกจ่าย	ร้อยละ	สูง/-ต่ำ			ผลรวมการใช้จ่าย	ร้อยละใช้จ่าย	ร้อยละ	สูง/-ต่ำ		
งบประจำ	52.49	9.36	31.87	60.72	92.00	-31.28	✗	41	41.23	78.55	93.67	-15.12	✗	25
งบลงทุน	241.28	98.96	115.73	47.97	71.33	-23.36	✗	26	214.69	88.98	92.33	-3.35	✗	45
ภาพรวม	293.77	108.32	147.60	50.24	87.67	-37.43	✗	27	255.92	87.12	93.33	-6.21	✗	44

ข้อมูลจากระบบบริหารการคลังภาครัฐแบบอิเล็กทรอนิกส์ใหม่ (New GFMIS Thai) ณ วันที่ 22 สิงหาคม 2568

รายงานผลการเบิกจ่ายและการใช้จ่ายเงินงบประมาณรายจ่าย ประจำปีงบประมาณ พ.ศ. 2568 จังหวัดยโสธร ข้อมูล ณ วันที่ 22 สิงหาคม 2568

กรมบัญชีกลาง

โครงการชลประทานยโสธร

หน่วย : ล้านบาท

งบรายจ่าย	งบประมาณที่ได้รับจัดสรร	การเบิกจ่ายเงินงบประมาณ			เป้าหมายการเบิกจ่าย ณ สิ้นเดือน ส.ค. 68		สถานะ	การใช้จ่ายเงินงบประมาณ		เป้าหมายการใช้จ่าย ณ สิ้นเดือน ส.ค. 68		สถานะ
		PO	เบิกจ่าย	ร้อยละเบิกจ่าย	ร้อยละ	สูง/-ต่ำ		ผลรวมการใช้จ่าย	ร้อยละใช้จ่าย	ร้อยละ	สูง/-ต่ำ	
งบประจำ	0.55	0.05	0.46	83.64	92.00	-8.36	✗	0.51	92.73	93.67	-0.94	✗
งบลงทุน	1,285.27	33.49	757.02	58.90	71.33	-12.43	✗	790.51	61.51	92.33	-30.82	✗
ภาพรวม	**1,285.82**	**33.54**	**757.48**	**58.91**	**87.67**	**-28.76**	✗	**791.02**	**61.52**	**93.33**	**-31.81**	✗

ข้อมูลจากระบบบริหารการคลังภาครัฐแบบอิเล็กทรอนิกส์ใหม่ (New GFMIS Thai) ณ วันที่ 22 สิงหาคม 2568

รายงานผลการเบิกจ่ายและการใช้จ่ายเงินงบประมาณรายจ่าย ประจำปีงบประมาณ พ.ศ. 2568 จังหวัดยโสธร ข้อมูล ณ วันที่ 22 สิงหาคม 2568

กรมบัญชีกลาง

อปท. หน่วยรับงบประมาณ (อบจ. และเทศบาล)

หน่วย : ล้านบาท

งบรายจ่าย	งบประมาณที่ได้รับจัดสรร	การเบิกจ่ายเงินงบประมาณ			เป้าหมายการเบิกจ่าย ณ สิ้นเดือน ส.ค. 68		สถานะ	การใช้จ่ายเงินงบประมาณ		เป้าหมายการใช้จ่าย ณ สิ้นเดือน ส.ค. 68		สถานะ
		PO	เบิกจ่าย	ร้อยละเบิกจ่าย	ร้อยละ	สูง/-ต่ำ		ผลรวมการใช้จ่าย	ร้อยละใช้จ่าย	ร้อยละ	สูง/-ต่ำ	
งบประจำ	1,031.30	-	996.58	96.63	92.00	4.63	✓	996.58	96.63	93.67	2.96	✓
งบลงทุน	540.21	54.45	437.26	80.94	71.33	9.61	✓	491.71	91.02	92.33	-1.31	✗
ภาพรวม	**1,571.51**	**54.45**	**1,433.84**	**91.24**	**87.67**	**3.57**	✓	**1,488.29**	**94.70**	**93.33**	**1.37**	✓

ข้อมูลจากระบบบริหารการคลังภาครัฐแบบอิเล็กทรอนิกส์ใหม่ (New GFMIS Thai) ณ วันที่ 22 สิงหาคม 2568

สรุปงบประจำ แยกประเภท (ข้อมูล ณ วันที่ 22 สิงหาคม 2568)

หน่วย : ล้านบาท

รายการ	ได้รับจัดสรร	PO	เบิกจ่าย	ร้อยละเบิกจ่าย	รวมใช้จ่าย	ร้อยละใช้จ่าย	คงเหลือยังไม่เบิกจ่าย	ร้อยละคงเหลือ	คงเหลือยังไม่ใช้จ่าย	ร้อยละคงเหลือ
ส่วนราชการ	1,489.34	8.97	1,347.34	90.47	1,356.31	91.07	142.00	9.53	133.03	8.93
โครงการชลประทานฯ	0.55	0.05	0.46	83.64	0.51	92.73	0.09	16.36	0.04	7.27
อปท. หน่วยรับงบฯ	1,031.30	-	996.58	96.63	996.58	96.63	34.72	3.37	34.72	3.37
งบจังหวัด	52.49	9.36	31.87	60.72	41.23	78.55	20.62	39.28	11.26	21.45
รวมรายจ่ายประจำ	2,573.68	18.38	2,376.25	92.33	2,394.63	93.04	197.43	7.67	179.05	6.96

ข้อมูลจากระบบบริหารการคลังภาครัฐแบบอิเล็กทรอนิกส์ใหม่ (New GFMIS Thai) ณ วันที่ 22 สิงหาคม 2568

สรุปงบลงทุน แยกประเภท (ข้อมูล ณ วันที่ 22 สิงหาคม 2568)

หน่วย : ล้านบาท

รายการ	ได้รับจัดสรร	PO	เบิกจ่าย	ร้อยละเบิกจ่าย	รวมใช้จ่าย	ร้อยละใช้จ่าย	คงเหลือยังไม่เบิกจ่าย	ร้อยละคงเหลือ	คงเหลือยังไม่ใช้จ่าย	ร้อยละคงเหลือ
ส่วนราชการ	1,376.85	83.57	842.19	61.17	925.77	67.24	534.66	38.83	451.08	32.76
โครงการพลประหานฯ	1,285.27	33.49	757.02	58.90	790.51	61.51	528.25	41.10	494.76	38.49
อปท. หน่วยรับงบฯ	540.21	54.45	437.26	80.94	491.71	91.02	102.95	19.06	48.50	8.98
อบต. (อุดหนุน)	644.01	-	412.44	64.04	412.44	64.04	231.57	35.96	231.57	35.96
งบจังหวัด	241.28	98.96	115.73	47.97	214.69	88.98	125.55	52.03	26.59	11.02
รวมรายจ่ายลงทุน	4,087.62	270.47	2,564.64	62.74	2,835.12	69.36	1,522.98	37.26	1,252.50	30.64

ข้อมูลจากระบบบริหารการคลังภาครัฐแบบอิเล็กทรอนิกส์ใหม่ (New GFMIS Thai) ณ วันที่ 22 สิงหาคม 2568

หลักเกณฑ์และวิธีปฏิบัติในการขอกันเงินงบประมาณปี พ.ศ. 2568 ไว้เบิกเหลื่อมปี

หนังสือกระทรวงการคลัง ด่วนที่สุด ที่ กค 0402.5/ว 168 ลงวันที่ 25 สิงหาคม 2568

หน่วยงานของรัฐสามารถกันเงินไว้เบิกเหลื่อมปี กรณีมีหนี้ผูกพันได้ทุกรายการ โดยไม่กำหนดวงเงิน

สรุปแนวปฏิบัติ

1. กรณีมีสัญญาหรือข้อตกลงซื้อหรือจ้าง ให้บันทึก PO ผ่านระบบ New GFMIS Thai เพื่อจองงบประมาณ
   1.1 กรณีมีสัญญาหรือข้อตกลงซื้อหรือจ้าง ที่จะต้องชำระให้แก่ผู้ขายในต่างประเทศ ให้บันทึกเอกสารสำรองเงิน ประเภทเอกสาร CX
   1.2 กรณีหน่วยงานของรัฐที่ไม่ใช่ส่วนราชการซึ่งมีสัญญาหรือข้อตกลงซื้อหรือจ้าง ให้บันทึกเอกสารสำรองเงิน ประเภทเอกสาร CX
   1.3 หน่วยงานของรัฐที่ได้ดำเนินการจัดซื้อจัดจ้างจนถึงขั้นออกประกาศให้ผู้ประกอบการเข้ายื่นข้อเสนอต่อหน่วยงาน หรือมีหนังสือเชิญชวน หรือมีประกาศผลผู้ชนะหรือผู้ได้รับการคัดเลือก และบันทึกข้อมูลในระบบ e-GP แล้วแต่กรณี หรืออยู่ระหว่างกระบวนการอุทรธรณ์ ให้บันทึกเอกสารสำรองเงิน ประเภทเอกสาร CX

สรุปแนวปฏิบัติ (ต่อ)

1.4 หน่วยงานของรัฐบันทึกเป็นเอกสารสำรองเงินประเภท CK ผ่านระบบ New GFMIS Thai ในกรณี ดังนี้
   1) รายการเงินชดเชยค่างานก่อสร้างตามสัญญาแบบปรับราคาได้ (ค่า K)
   2) รายการค่าทดแทนการเวนคืนที่ดินที่มีประกาศพระราชกฤษฎีกากำหนดเขตพื้นที่ที่จะเวนคืนแล้ว
   3) รายการเงินชดเชย เยียวยาที่จะต้องจ่ายแก่ผู้มีสิทธิตามกฎหมาย หรือมติคณะรัฐมนตรี
   4) รายการค่าดอกเบี้ยเงินกู้และค่าชดเชยดอกเบี้ยตามนโยบายของรัฐบาล
   5) รายการเงินอุดหนุนการให้บริการสาธารณะ
   6) รายการข้อตกลงคุณธรรม
   7) รายการค่าใช้จ่ายชดใช้เงินทดรองราชการเพื่อช่วยเหลือผู้ประสบภัยพิบัติกรณีฉุกเฉิน
   8) รายการค่าใช้จ่ายเกี่ยวกับทุนการศึกษาหรือทุนวิจัยที่หัวหน้าหน่วยงานของรัฐอนุมัติให้ทุนแล้ว
   9) รายการโครงการก่อสร้างที่หน่วยงานของรัฐเป็นผู้ดำเนินการเอง
   10) รายการที่มีข้อผูกพันกับหน่วยงานรัฐวิสาหกิจ
   11) รายการค่าป่วยการของอาสาสมัครสาธารณสุขประจำหมู่บ้าน
   12) รายการค่าป่วยการของอาสาสมัครสาธารณสุขกรุงเทพมหานคร

สรุปแนวปฏิบัติ (ต่อ)

1.5 องค์การบริหารส่วนตำบล ซึ่งยังไม่เป็นหน่วยงานผู้เบิกในระบบ New GFMIS Thai ให้สำนักงานส่งเสริมการปกครองท้องถิ่นจังหวัดดำเนินการบันทึกเป็นเอกสารสำรองเงินประเภท CX ผ่านระบบ New GFMIS Thai ในกรณี ดังนี้

- เมื่อองค์การบริหารส่วนตำบลดำเนินการจัดซื้อจัดจ้างจนถึงขั้นออกประกาศให้ผู้ประกอบการเข้ายื่นข้อเสนอต่อหน่วยงาน หรือมีหนังสือเชิญชวน หรือมีประกาศผลผู้ชนะ หรือผู้ได้รับการคัดเลือก และบันทึกข้อมูลในระบบ e-GP แล้วแต่กรณี และอยู่ระหว่างกระบวนการอุทรธรณ์

สรุปแนวปฏิบัติ (ต่อ)

- ดำเนินการตรวจสอบความถูกต้องของเอกสารสำรองเงินประเภท CX และ/หรือ CK ที่ต้องการขอกันเงินไว้เบิกเหลื่อมปีแล้วให้เลือก (LIST) เอกสารสำรองเงิน และยืนยันข้อมูล (CONFIRM) ในระบบ New GFMIS Thai
- หน่วยงานของรัฐที่เป็นส่วนราชการและเป็นหน่วยงานผู้เบิกที่มีสำนักงานอยู่ในภูมิภาค เลือก (LIST) เอกสารสำรองเงิน สรุปเลขที่เอกสารสำรองเงิน และรายละเอียดในแบบแจ้งรายละเอียดการกันเงินไว้เบิกเหลื่อมปี ส่งให้ส่วนราชการเจ้าของงบประมาณ หรือหน่วยงานผู้เบิกแทน เป็นผู้รวบรวมยืนยันข้อมูล (CONFIRM) ในระบบ New GFMIS Thai
- เมื่อดำเนินการยืนยันข้อมูล (CONFIRM) ในระบบ New GFMIS Thai แล้วเสร็จ ให้เรียกรายงานชื่อ "รายงานแสดงเอกสารสำรองเงินสำหรับส่วนราชการ-มีข้อมูลสัญญา (NFMA60CX)" จากระบบ New GFMIS Thai เพื่อตรวจสอบว่ามีสถานะ 31 ซึ่งแสดงว่าได้ดำเนินการขอกันเงินไว้เบิกเหลื่อมปีเรียบร้อยแล้ว

ดำเนินการกันเงินไว้เบิกเหลื่อมปีให้แล้วเสร็จ ภายในวันทำการสุดท้ายของเดือนกันยายน 2568

หากไม่ดำเนินการภายในระยะเวลาที่กำหนด → **งบประมาณถูกพับ**

มติที่ประชุม : รับทราบ

๓.๖ การคาดหมายลักษณะอากาศ ประจำเดือนกันยายน ๒๕๖๘ **(สถานีอุตุนิยมวิทยายโสธร)**

ผู้อำนวยการสถานีอุตุนิยมวิทยายโสธร : การคาดหมายลักษณะอากาศ บริเวณจังหวัดยโสธร เดือนกันยายน ๒๕๖๘

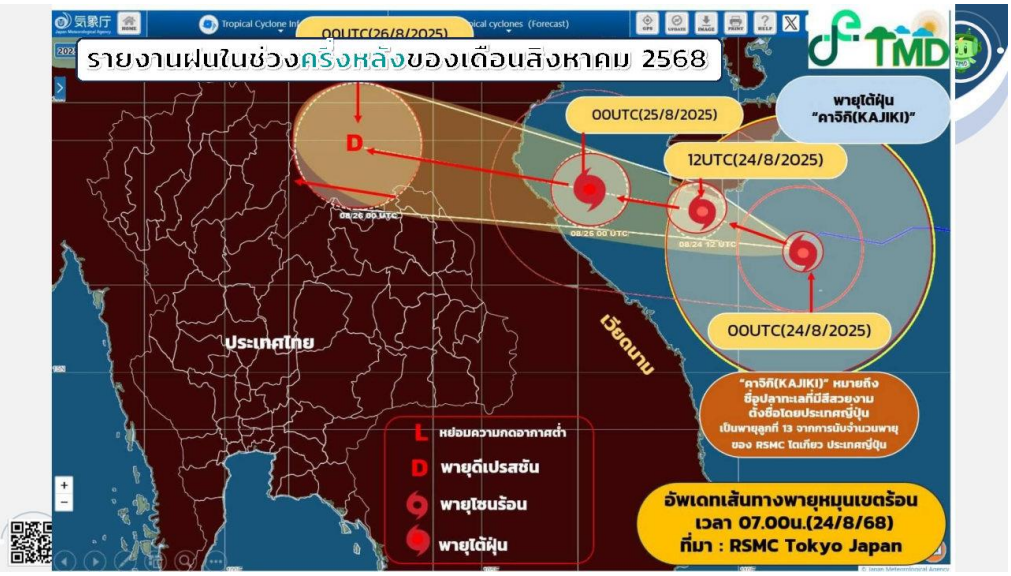

ชื่ออำเภอ	อุณหภูมิ (°C) สูงสุด	อุณหภูมิ (°C) ต่ำสุด	ฝน (มิลลิเมตร)
สอต.ยโสธร	30.8	23.5	47.6
เมืองยโสธร	-	-	-
คำเขื่อนแก้ว	30.5	24.0	7.5
มหาชนะชัย	30.5	23.0	34.5
เลิงนกทา	28.0	22.0	8.5
กุดชุม	30.0	24.0	40.0
ป่าติ้ว	-	-	48.3
ค้อวัง	-	-	33.8
ทรายมูล	-	-	38.8
ไทยเจริญ	-	-	8.3

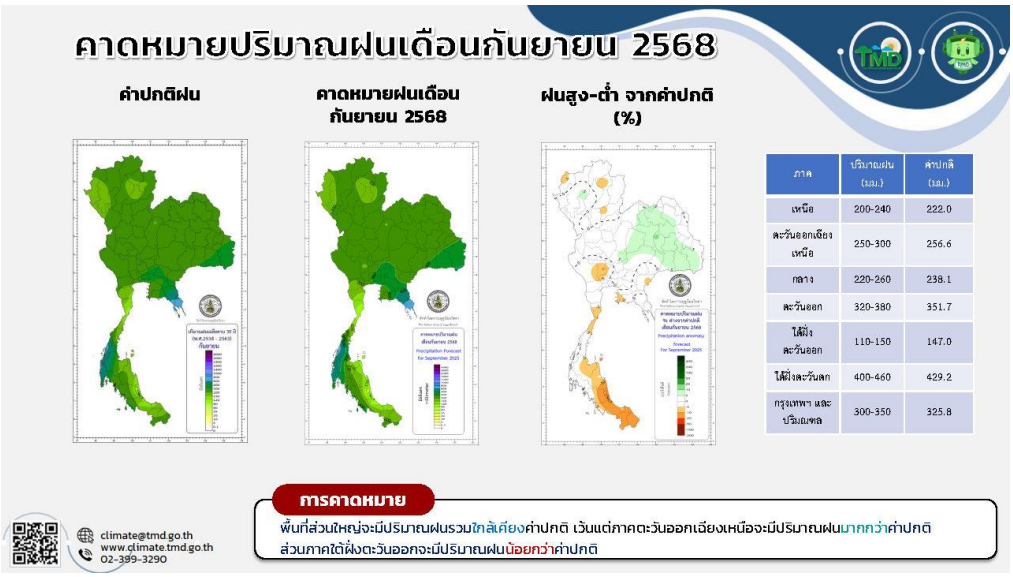

ภาค	ปริมาณฝน (มม.)	ค่าปกติ (มม.)
เหนือ	200-240	222.0
ตะวันออกเฉียงเหนือ	250-300	256.6
กลาง	220-260	238.1
ตะวันออก	320-380	351.7
ใต้ฝั่งตะวันออก	110-150	147.0
ใต้ฝั่งตะวันตก	400-460	429.2
กรุงเทพฯ และปริมณฑล	300-350	325.8

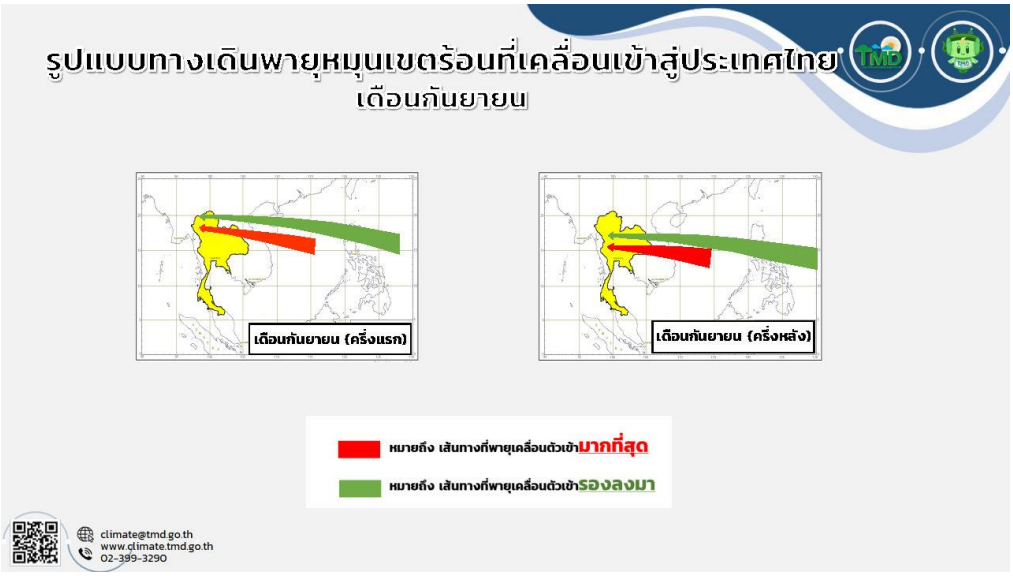

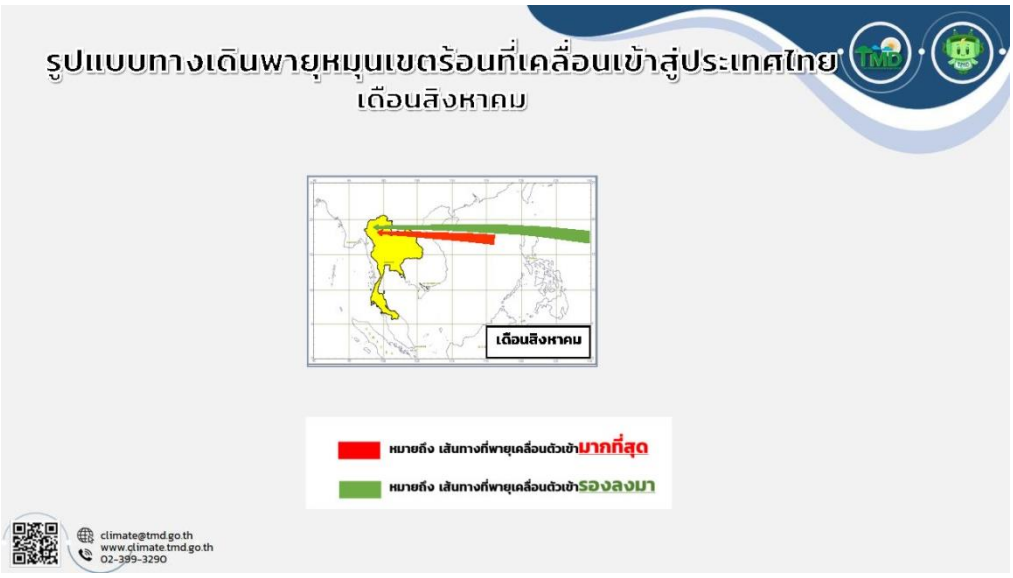

มติที่ประชุม : รับทราบ

๓.๗ รายงานสถานการณ์น้ำในอ่างเก็บน้ำชลประทานจังหวัดยโสธร **(โครงการชลประทานยโสธร)**

ผู้อำนวยการโครงการชลประทานยโสธร : รายงานปริมาณน้ำ อ่างเก็บน้ำจำนวน ๓ แห่ง

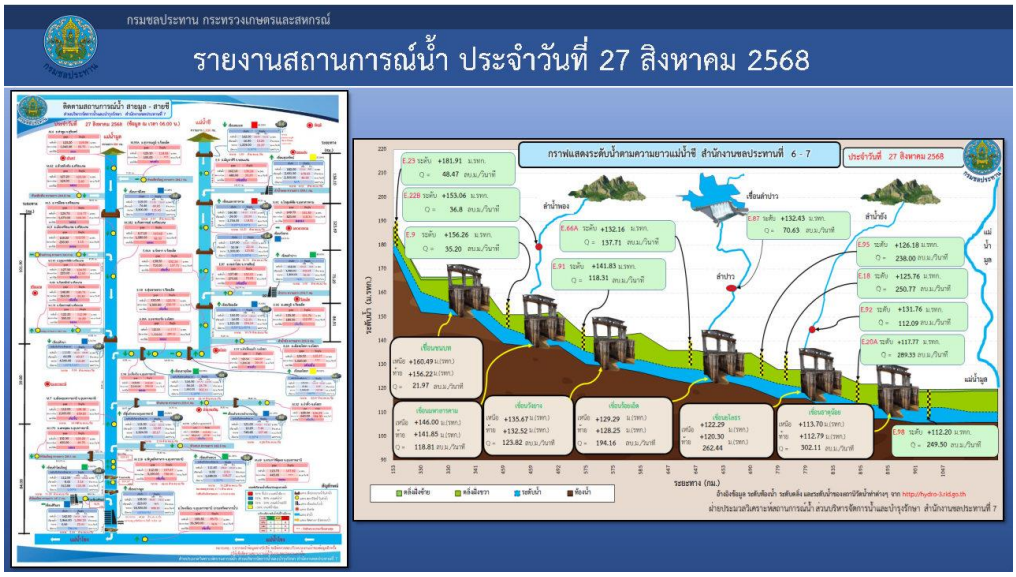

กรมชลประทาน กระทรวงเกษตรและสหกรณ์

รายงานสถานการณ์น้ำ ประจำวันที่ 27 สิงหาคม 2568

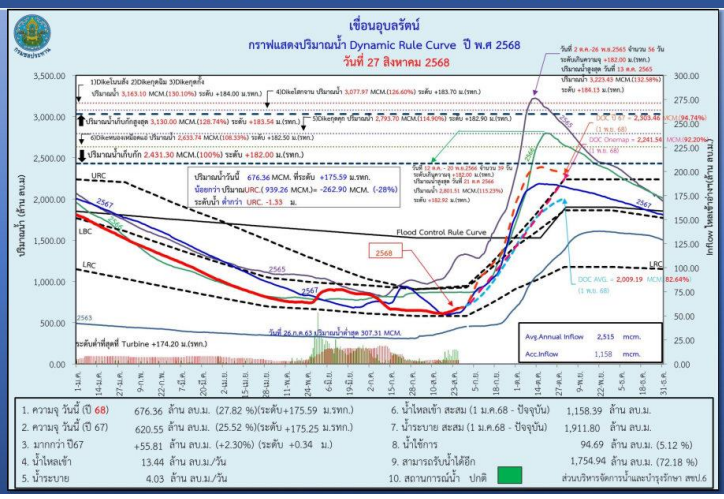

กรมชลประทาน กระทรวงเกษตรและสหกรณ์

รายงานสถานการณ์น้ำ ประจำวันที่ 27 สิงหาคม 2568

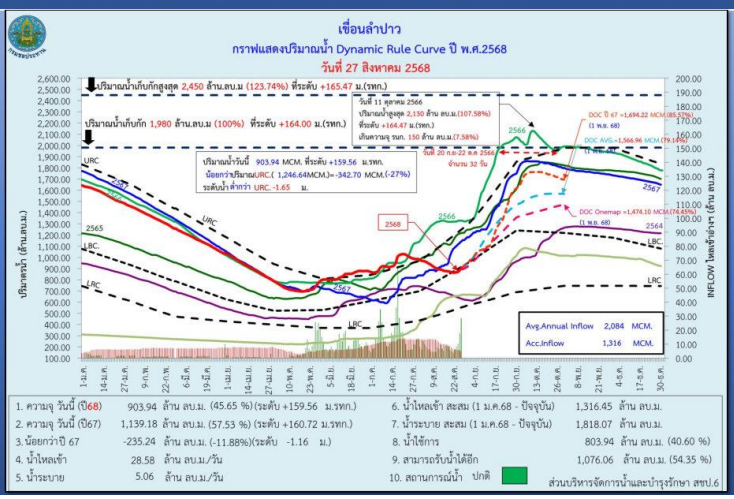

กรมชลประทาน กระทรวงเกษตรและสหกรณ์

รายงานสถานการณ์น้ำ ประจำวันที่ 27 สิงหาคม 2568

เขื่อนยโสธร ต.เขื่องคำ อ.เมืองยโสธร

ระดับเก็บกัก 125.400 ม.รทก.

อัตราการไหลของน้ำ เริ่มล้นตลิ่งที่ต่ำ

ในฤดูฝน =778 ลบ.ม./วินาที

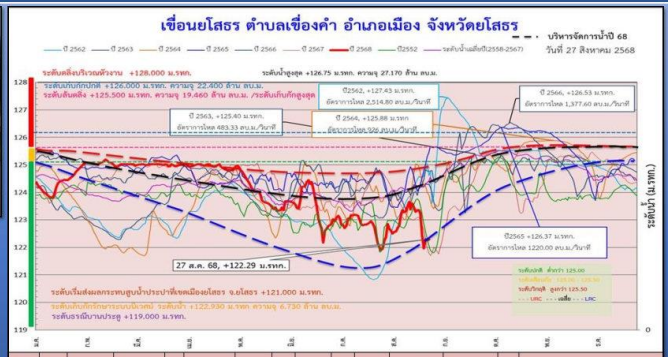

เขื่อน	ระดับเก็บกัก (ม.รทก.)	ความจุที่ระดับเก็บกัก (ล้าน ลบ.ม)	อัตราการระบายน้ำสูงสุด (ลบ.ม./วินาที)	จำนวน (บาน)	ลักษณะ(แตร)	ระดับน้ำเฉลี่ย (ม.รทก.)	(+/-)ขึ้น (-) ลง (+) ม.	ระดับน้ำท้าย (ม.รทก.)	(+/-)ขึ้น (-) ลง (+) ม.	ระบายน้ำ (ลบ.ม./วินาที)	ความจุวันนี้ ปี 2568 (ล้าน ลบ.ม)	ร้อยละ	ความจุวันนี้ปี 2567 (ล้าน ลบ.ม)	ร้อยละ	เฉลี่ยย้อนหลัง (ลบ.) ปี2565	ปี2566	ปี2567	ปี2568
เขื่องยโสธร	125.50	19.46	1,980.00	8	8.60 ม. X 8 บาน โตขน 0 บาน	122.29	+0.03	120.30	-0.05	262.43	4.48	25.02	9.90	50.87	10.00	1,207.55	1,653.70	1,669.00	1,425.00	1,302.00	987.00

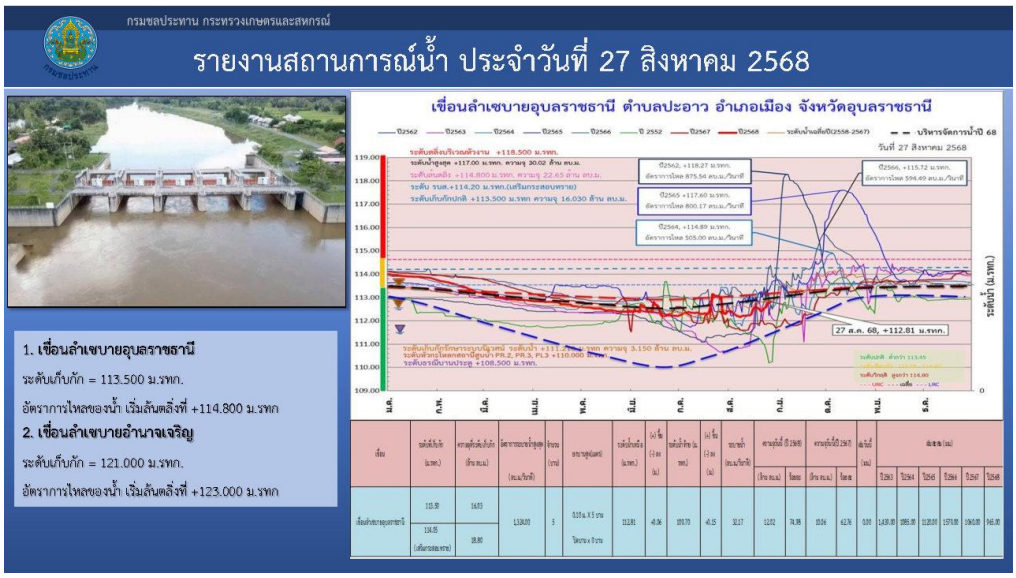

การเตรียมการรับมือทุกภัย จังหวัดยโสธร

กรมชลประทาน กระทรวงเกษตรและสหกรณ์

จุดเฝ้าระวังอุทกภัย จังหวัดยโสธร

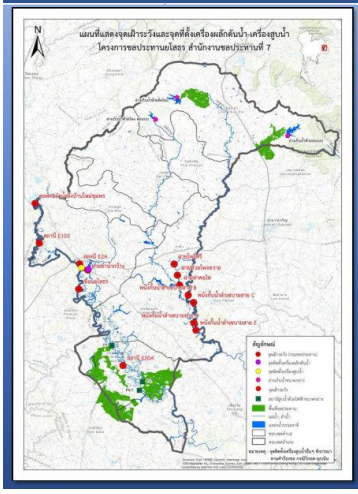

จุดเฝ้าระวัง	เกณฑ์การเฝ้าระวังระดับน้ำ ม.รทก. (เวลา)	เกณฑ์การเฝ้าระวังระดับน้ำ ม.รทก. (เดือนก่อน)	เกณฑ์การเฝ้าระวังระดับน้ำ ม.รทก. (วันสุด)	เกณฑ์น้ำท่วม
1. สถานี E.2A เทศบาลเมือง อ.เมือง	ต่ำกว่า +125.000	+125.000 - +126.000	มากกว่า +126.000	มากกว่า +126.000
2. สถานี E.102 ต.ตั้อเหนือ อ.เมือง จ.ยโสธร	ต่ำกว่า +125.650	+125.650 - +127.000	มากกว่า +127.000	มากกว่า +127.000
3. สะพานข้ามลำน้ำยังบ้านใหม่ชุมพร ต.เดิด อ.เมือง	ต่ำกว่า +125.650	+125.650 - +127.000	มากกว่า +127.000	มากกว่า +127.000
4. ฝายลำน้ำกว้าง	-	-	-	-
5. เขื่อนยโสธร ต.เชื่องค้ำ อ.เมือง	ต่ำกว่า +125.000	+125.000 - +125.500	มากกว่า +125.500	อัตราการไหลมากกว่า 778.00 ลบ.ม/วินาที
6. สถานี E.20A ต.ฟ้าหยาด อ.มหาชนะชัย	ต่ำกว่า +120.500	+120.500 - +122.000	มากกว่า +122.000	มากกว่า +122.000
7. พนังกั้นน้ำลำเซบาย สาย B ต.กู่จาน อ.ค้าเขื่อนแก้ว	ต่ำกว่า +123.200	+123.200 - +124.000	มากกว่า +124.000	มากกว่า +124.000
8. พนังกั้นน้ำลำเซบาย สาย C ต.นาคำ อ.ค้าเขื่อนแก้ว	ต่ำกว่า +122.200	+122.200 - +123.000	มากกว่า +123.000	มากกว่า +123.000
9. พนังกั้นน้ำลำเซบาย สาย D ต.นาคำ อ.ค้าเขื่อนแก้ว	ต่ำกว่า +121.900	+121.900 - +122.700	มากกว่า +122.700	มากกว่า +122.700
10. พนังกั้นน้ำลำเซบาย สาย E ต.นาแก อ.ค้าเขื่อนแก้ว	ต่ำกว่า +122.200	+122.200 - +123.000	มากกว่า +123.000	มากกว่า +123.000
11. ฝายท่าคอไห ต.เหล่าไฮ อ.ค้าเขื่อนแก้ว	-	-	-	-
12. ฝายโพธิ์ศรี ต.โพธิ์ไทร อ.ป่าติ้ว	ต่ำกว่า +97.000	+97.00 - +98.827	มากกว่า +98.827	มากกว่า +98.827
13. ฝายหัวโพงทวาย ต.ศรีฐาน อ.ป่าติ้ว	-	-	-	-

พื้นที่น้ำท่วมซ้ำซากจังหวัดยโสธร
ข้อมูล ปี 2562, 2565 และ 2566 (http://flood.gistda.or.th/)

ตำบล	อำเภอ	จังหวัด	ลม่น้ำสำคัญ	พื้นที่น้ำท่วม (ไร่)
ต.ตั้อเหนือ	อ.เมืองยโสธร	จ.ยโสธร	แม่น้ำชี	9,991
ต.คูเจ	อ.เมืองยโสธร	จ.ยโสธร	ลำน้ำมัน	6,037
ต.เดิด	อ.เมืองยโสธร	จ.ยโสธร	ลำน้ำมัน	5,569
ต.เชื่องค้ำ	อ.เมืองยโสธร	จ.ยโสธร	แม่น้ำชี	10,567
ต.ชุมเห็น	อ.เมืองยโสธร	จ.ยโสธร	แม่น้ำชี	4,523
ต.ค้อ	อ.ค้าเขื่อนแก้ว	จ.ยโสธร	แม่น้ำชี	5,171
ต.คลเวียง	อ.ค้าเขื่อนแก้ว	จ.ยโสธร	แม่น้ำชี	9,099
ต.นาคำ	อ.ค้าเขื่อนแก้ว	จ.ยโสธร	ลำพะยาย	4,953
ต.กู่จาน	อ.ค้าเขื่อนแก้ว	จ.ยโสธร	ลำพะยาย	6,454
ต.นาแก	อ.ค้าเขื่อนแก้ว	จ.ยโสธร	ลำพะยาย	7,775
ต.ทุ่งรุง	อ.ค้าเขื่อนแก้ว	จ.ยโสธร	แม่น้ำชี	5,820
ต.เหล่าไฮ	อ.ค้าเขื่อนแก้ว	จ.ยโสธร	ลำพะยาย	4,567
ต.โพธิ์ไทร	อ.ป่าติ้ว	จ.ยโสธร	ลำพะยาย	4,797
ต.ศรีฐาน	อ.ป่าติ้ว	จ.ยโสธร	ลำพะยาย	10,082
ต.ฟ้าหยาด	อ.มหาชนะชัย	จ.ยโสธร	แม่น้ำชี	6,985
ต.ทั่งเมือง	อ.มหาชนะชัย	จ.ยโสธร	แม่น้ำชี	5,033
ต.มิ่งชี	อ.มหาชนะชัย	จ.ยโสธร	แม่น้ำชี	2,826
ต.บากเรือ	อ.มหาชนะชัย	จ.ยโสธร	แม่น้ำชี	6,479
ต.ม่วง	อ.มหาชนะชัย	จ.ยโสธร	แม่น้ำชี	7,710
ต.ในนพราย	อ.มหาชนะชัย	จ.ยโสธร	แม่น้ำชี	3,970
ต.เวียแก	อ.มหาชนะชัย	จ.ยโสธร	แม่น้ำชี	14,895
ต.ฟ้าห่วน	อ.คำเขื่อนแก้ว	จ.ยโสธร	แม่น้ำชี	9,878
ต.คุยน้ำโล่	อ.คำเขื่อนแก้ว	จ.ยโสธร	แม่น้ำชี	6,483
รวม				159,664

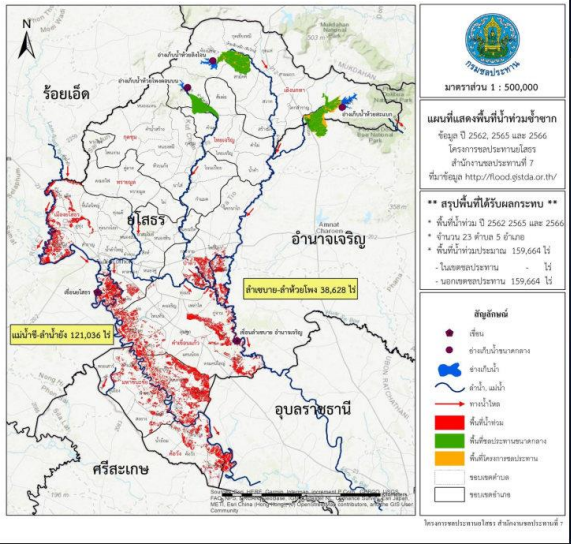

กรมชลประทาน กระทรวงเกษตรและสหกรณ์

รายงานสถานการณ์ พายุโซนร้อน “คาจิกิ” (KAJIKI)

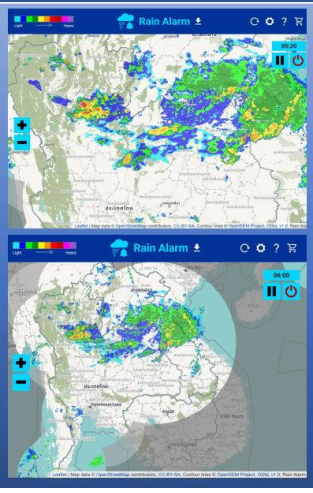

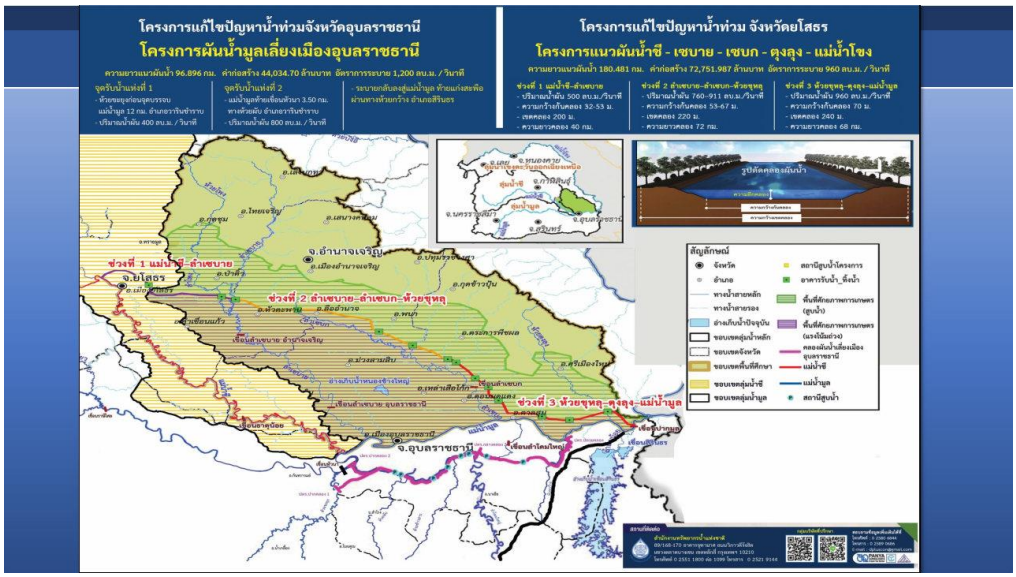

มติที่ประชุม : รับทราบ

ระเบียบวาระที่ ๔ : เรื่องการนำเสนอโดยเอกสาร

๔.๑ การขับเคลื่อนการดำเนินงานของศูนย์ดำรงธรรมจังหวัดยโสธรและติดตามผลการดำเนินการเรื่องร้องเรียนร้องทุกข์ และสรุปผลการให้บริการสำนักงานส่งเสริมวิสาหกิจขนาดกลางและขนาดย่อมจังหวัดยโสธร **(สำนักงานจังหวัดยโสธร)**

๔.๒ การรายงานสถานการณ์ในระบบรายงานและติดตามสถานการณ์จังหวัดยโสธรของศูนย์ปฏิบัติการจังหวัดยโสธร **(สำนักงานจังหวัดยโสธร)**

๔.๓ การขับเคลื่อนการดำเนินงานเพื่อประกาศยกระดับการลดอุบัติเหตุทางถนน เป็นวาระจังหวัดยโสธร **(สำนักงานป้องกันและบรรเทาสาธารณภัยจังหวัดยโสธร)**

๔.๔. การขับเคลื่อน "วาระจังหวัดยโสธร" ว่าด้วยการสวมหมวกนิรภัย ๑๐๐ % ประจำปี พ.ศ. ๒๕๖๘ จังหวัดยโสธร **(สำนักงานป้องกันและบรรเทาสาธารณภัยจังหวัดยโสธร)**

๔.๕ สรุปยอดจำหน่ายงาน OTOP ศิลปาชีพ ประทีปไทย OTOP ก้าวไกล ด้วยพระบารมีระหว่างวันที่ ๙ - ๑๗ สิงหาคม ๒๕๖๘ ณ อาคารชาเลนเจอร์ ๑ - ๓ ศูนย์แสดงสินค้าและการประชุม อิมแพ็ค เมืองทองธานี อาเภอปากเกร็ด จังหวัดนนทบุรี **(สำนักงานพัฒนาชุมชนจังหวัดยโสธร)**

๔.๖ ผลการขับเคลื่อนการดำเนินงานกองทุนแม่ของแผ่นดิน ตามนโยบายการป้องกันและแก้ไขปัญหายาเสพติด ตามแผนปฏิบัติการกวาดล้างยาเสพติด **(สำนักงานพัฒนาชุมชนจังหวัดยโสธร)**

๔.๗ ผลการบริหารจัดการหนี้กองทุนพัฒนาบทบาทสตรี จังหวัดยโสธร ประจำเดือนสิงหาคม ๒๕๖๘ **(สำนักงานพัฒนาชุมชนจังหวัดยโสธร)**

๔.๘ ข้อมูลการให้ความช่วยเหลือผู้ประสบปัญหาทางสังคม ประจำเดือน สิงหาคม ๒๕๖๘ **(สำนักงานพัฒนาสังคมและความมั่นคงของมนุษย์จังหวัดยโสธร)**

๔.๙ ข้อมูลรายงานดัชนีราคาผู้บริโภคจังหวัดยโสธรและบทวิเคราะห์ธุรกิจการค้าจังหวัดยโสธร **(สำนักงานพาณิชย์จังหวัดยโสธร)**

๔.๑๐ ประชาสัมพันธ์เอกสารรายงานสถิติ ประจำปีงบประมาณ พ.ศ. ๒๕๖๘ **(สำนักงานสถิติจังหวัดยโสธร)**

ระเบียบวาระที่ ๕ : การนำเสนอข่าวสำคัญรอบเดือน ประจำเดือนสิงหาคม ๒๕๖๘
(สำนักงานประชาสัมพันธ์จังหวัดยโสธร)

ประชาสัมพันธ์จังหวัดยโสธร : ในเดือนสิงหาคม ๒๕๖๘ สำนักงานประชาสัมพันธ์จังหวัดยโสธร ได้คัดเลือกข่าวมานำเสนอในที่ประชุมจำนวน ๑๐ ข่าว เป็นเวลาประมาณ ๙ นาที สำหรับท่านที่สนใจข้อมูลเพิ่มเติมสามารถติดตามได้ทางเว็บไซต์ของสำนักงานประชาสัมพันธ์จังหวัดยโสธร

มติที่ประชุม : รับทราบ

ระเบียบวาระที่ ๖ : รองผู้ว่าราชการจังหวัดยโสธร/ประธาน มอบแนวทางปฏิบัติราชการ

ผู้ว่าราชการจังหวัดยโสธร มอบแนวทางปฏิบัติราชการ

๑. การประดับเข็มที่ระลึกต่าง ๆ ในการร่วมงานพิธีสำคัญ ขอให้ส่วนราชการเน้นย้ำบุคลากรในสังกัดแต่งกายให้ถูกต้องตามระเบียบ

๒. มอบหมายให้สถิติจังหวัดยโสธร รวบรวมจำนวนข้าราชการ ลูกจ้างประจำ ลูกจ้างชั่วคราว ของหน่วยงานภายในจังหวัดยโสธร เพื่อเป็นข้อมูลในการบริหารราชการ สำหรับผู้บริหาร

๓. มอบหมายคลังจังหวัดยโสธร รับผิดชอบงานเกษียณราชการของหัวหน้าส่วนราชการ ประจำปี ๒๕๖๘

๔. ขอความร่วมมือหัวหน้าส่วนราชการกำชับบุคลากรในสังกัดไม่ให้ยุ่งเกี่ยวกับยาเสพติด

๕. ขอความร่วมมือส่วนราชการกำชับบุคลากรในสังกัดปฏิบัติตามกฎระเบียบ โดยเฉพาะกฎระเบียบที่ใช้ร่วมกับประชาชน

๖. หากเกิดเหตุการณ์เร่งด่วนที่ผู้ที่ได้รับมอบอำนาจในการปฏิบัติงานต้องรายงานผู้ว่าราชการจังหวัดให้ทราบทันที เพื่อให้ผู้ว่าราชการจังหวัดรับทราบสถานการณ์โดยเร็วที่สุด

เลิกประชุมเวลา ๑๐.๓๐ น.

ลงชื่อ.....ผู้จดรายงานการประชุม
(นายสิทธิกร นันทวงศ์)
นักจัดการงานทั่วไปชำนาญการ